THE UNIVERSITY
OF ILLINOIS
LIBRARY

926.1
B52
1929
v.4

~~REFERENCE~~
~~ROOM~~

OTTO HARRASSOWITZ
BUCHHANDLUNG
LEIPZIG

Biographisches Lexikon

der hervorragenden Ärzte

aller Zeiten und Völker

Vierter Band

Haberling–Hübotter–Vierordt

Biographisches Lexikon

der hervorragenden Ärzte

aller Zeiten und Völker

Biographisches Lexikon

der hervorragenden Ärzte

aller Zeiten und Völker

unter Mitwirkung der Herren

Prof. **E. Albert**, Wien — Prof. **A. Anagnostakis**, Athen — Prof. **Arndt**, Greifswald — Prof. **K. Bardeleben**, Jena — Dr. **Billings**, Washington — Prof. **Arn. Cantani**, Neapel — Prof. **Caspary**, Königsberg — Prof. **Christiani**, Berlin — Prof. **v. d. Corput**, Brüssel — Prof. **Corradi**, Pavia — Prof. **E. von Cyon**, Paris — Dr. **C. E. Daniëls**, Amsterdam — Dr. **Englisch**, Wien — Prof. **Eulenburg**, Berlin — Dr. **Falk**, Berlin — Prof. **v. Fleischl**, Wien — Dr. **G. Fritsche**, Warschau — Oberstabsarzt **Froelich**, Leipzig — Prof. **Giné Partagas**, Barcelona — Dr. **Gruenfeld**, Wien — Geh. Med.-Rat **H. Haeser**, Breslau — Prof. **Hedenius**, Upsala — Dr. **Helmreich**, Augsburg — Prof. **O. Hjelt**, Helsingfors — Prof. **Horstmann**, Berlin — Prof. **Husemann**, Göttingen — Dr. **Jacobi**, Breslau — Dr. **Janovsky**, Prag — Dr. **Kiaer**, Christiania — Prof. **Kleinwaechter**, Prag — Prof. **Kollmann**, Basel — Prof. **Kronecker**, Bern — Dr. **Kroner**, Breslau — Prof. **Kuessner**, Halle — Prof. **Loebisch**, Innsbruck — Prof. **Lucae**, Berlin — Dr. **Lutaud**, Paris — Prof. **Magnus**, Breslau — Prof. **Marchand**, Marburg — Prof. **I. Mueller**, Erlangen — Prof. **Munk**, Berlin — Dr. **Nadal de Mariezcurrena**, Wien — Prof. **Oettinger**, Krakau — Dr. **Pagel**, Berlin — Prof. **Panum**, Kopenhagen — Dr. **Peszke**, Warschau — Dr. **Petersen**, Kopenhagen — Dr. **O. Petersen**, Petersburg — **Proksch**, Wien — Prof. **Puschmann**, Wien — Dr. **Max Salomon**, Berlin — Prof. **Samuel**, Königsberg — Prof. **Santero Baumbergen jun.**, Madrid — Prof. **Scheuthauer**, Budapest — Prof. **Schwimmer**, Budapest — Prof. **F. Seitz**, München — Prof. **Stieda**, Dorpat — Dr. **W. Stricker**, Frankfurt a. M. — Prof. **Uffelmann**, Rostock — Dr. **L. Unger**, Wien — Dr. **Valentin**, Berlin — Prof. **Waldeyer**, Berlin — Prof. **Winter**, Leipzig

und unter Spezial-Redaktion

von

Dr. E. Gurlt
Professor an der Universität Berlin

und

Dr. A. Wernich
Dozent an der Universität Berlin

herausgegeben

von

Dr. August Hirsch
Professor der Medizin zu Berlin

Zweite Auflage

durchgesehen und ergänzt von

Prof. W. Haberling
Düsseldorf

Prof. F. Hübotter
Tsingtao

Prof. H. Vierordt
Tübingen

Vierter Band

Maack — Salzmann

Mit 64 Bildnissen

Urban & Schwarzenberg

Berlin N 24
Friedrichstraße 105b

1932

Wien IX
Frankgasse 4

Alle Rechte, einschließlich des Rechtes der Übersetzung in die russische Sprache, vorbehalten.

Printed in Germany.
Copyright 1932 by Urban & Schwarzenberg, Berlin-Wien.

Biographisches Lexikon

der hervorragenden Ärzte

aller Zeiten und Völker

unter Mitwirkung der Herren

Prof. **E. Albert**, Wien — Prof. **A. Anagnostakis**, Athen — Prof. **Arndt**, Greifswald — Prof. **K. Bardeleben**, Jena — Dr. **Billings**, Washington — Prof. **Arn. Cantani**, Neapel — Prof. **Caspary**, Königsberg — Prof. **Christiani**, Berlin — Prof. **v. d. Corput**, Brüssel — Prof. **Corradi**, Pavia — Prof. **E. von Cyon**, Paris — Dr. **C. E. Daniëls**, Amsterdam — Dr. **Englisch**, Wien — Prof. **Eulenburg**, Berlin — Dr. **Falk**, Berlin — Prof. **v. Fleischl**, Wien — Dr. **G. Fritsche**, Warschau — Oberstabsarzt **Froelich**, Leipzig — Prof. **Giné Partagas**, Barcelona — Dr. **Gruenfeld**, Wien — Geh. Med.-Rat **H. Haeser**, Breslau — Prof. **Hedenius**, Upsala — Dr. **Helmreich**, Augsburg — Prof. **O. Hjelt**, Helsingfors — Prof. **Horstmann**, Berlin — Prof. **Husemann**, Göttingen — Dr. **Jacobi**, Breslau — Dr. **Janovsky**, Prag — Dr. **Kiaer**, Christiania — Prof. **Kleinwaechter**, Prag — Prof. **Kollmann**, Basel — Prof. **Kronecker**, Bern — Dr. **Kroner**, Breslau — Prof. **Kuessner**, Halle — Prof. **Loebisch**, Innsbruck - Prof. **Lucae**, Berlin — Dr. **Lutaud**, Paris — Prof. **Magnus**, Breslau — Prof. **Marchand**, Marburg — Prof. **I. Mueller**, Erlangen — Prof. **Munk**, Berlin — Dr. **Nadal de Mariezcurrena**, Wien — Prof. **Oettinger**, Krakau — Dr. **Pagel**, Berlin — Prof. **Panum**, Kopenhagen — Dr. **Peszke**, Warschau — Dr. **Petersen**, Kopenhagen — Dr. **O. Petersen**, Petersburg — **Proksch**, Wien — Prof. **Puschmann**, Wien — Dr. **Max Salomon**, Berlin — Prof. **Samuel**, Königsberg — Prof. **Santero Baumbergen jun.**, Madrid — Prof. **Scheuthauer**, Budapest — Prof. **Schwimmer**, Budapest — Prof. **F. Seitz**, München — Prof. **Stieda**, Dorpat — Dr. **W. Stricker**, Frankfurt a. M. — Prof. **Uffelmann**, Rostock — Dr. **L. Unger**, Wien — Dr. **Valentin**, Berlin — Prof. **Waldeyer**, Berlin — Prof. **Winter**, Leipzig

und unter Spezial-Redaktion

von

Dr. E. Gurlt
Professor an der Universität Berlin

und

Dr. A. Wernich
Dozent an der Universität Berlin

herausgegeben

von

Dr. August Hirsch
Professor der Medizin zu Berlin

Zweite Auflage

durchgesehen und ergänzt von

Prof. W. Haberling
Düsseldorf

und

Prof. H. Vierordt
Tübingen

unter Mitarbeit von

Prof. F. Hübotter
Tsingtao

Vierter Band

Maack — Salzmann

Mit 64 Bildnissen

Urban & Schwarzenberg
Berlin N 24
Friedrichstraße 105b
Wien IX
Frankgasse 4

1932

Alle Rechte, einschließlich des Rechtes der Übersetzung in die russische Sprache, vorbehalten.

Printed in Germany.
Copyright 1930 by Urban & Schwarzenberg, Berlin-Wien.

B52
1928
v.4

Verzeichnis
der im vierten Band enthaltenen Bildnisse.

		Seite
Tafel 1:	Ephraim Mc Dowell — William Mackenzie — Franz Anton Mai — Joseph-Francois Malgaigne	32
„ 2:	Marcello Malpighi — Paolo Mantegazza — Jean-Paul Marat — Royŏtaku Mayeno	80
„ 3:	Julius Robert von Mayer — Gregor Mendel — Franz Anton Mesmer — Jakob Moleschott	192
„ 4:	Giovanni Battista Monte — Albert Mooren — Giovanni Battista Morgagni — William Thomas Green Morton	256
„ 5:	Johannes Mueller — Christian Ludwig Mursinna — Franz Karl Naegele — Daniel Nebel	288
„ 6:	Auguste Nélaton — Emil Noeggerath — Joh. Nep. v. Nussbaum — Johann Ritter von Oppolzer	384
„ 7:	M. J. B Orfila — Sir Richard Owen — Sir James Paget — Jan Palfijn	464
„ 8:	Paracelsus — Ambroise Paré — Louis Pasteur — Claude Perrault	544
„ 9:	Juan B. Peset y Vidal — Jean-Louis Petit — Max v. Pettenkofer — Thomas Joseph Pettigrew	576
„ 10:	Karl v. Pfeufer — Philippe Pinel — P. A. Piorry — Joseph Adam Pippingsköld	608
„ 11:	Nikolai I. Pirogoff — Franz Freiherr von Pitha — Pierre Ch. Éd. Potain — Sir John Pringle	656
„ 12:	Franz Pruner-Bey — Francesco Puccinotti — Joh. Ev. v. Purkinje — Matthäus Gottfried Purmann	688
„ 13:	Francois Rabelais — Johann Gottfried Rademacher — Bernardino Ramazzini — Pierre F. O. Rayer	720
„ 14:	Francesco Redi — Johann Christian Reil — Théophraste Renaudot — Philippe Ricord	784
„ 15:	Georg Eduard Rindfleisch — Johann Nepomuk von Ringseis — Karl Freiherr von Rokitansky — Moritz Heinrich Romberg	848
„ 16:	Guillaume Rondelet — Benjamin Rush — I. N. Rust — Fredericus Ruysch	912

B10199

Vorwort zum vierten Bande.

Im vorliegenden Bande sind alle Verbesserungen, von denen ein großer Teil in den Besprechungen von Bd. 3 vorgeschlagen wurde, durchgeführt, insbesondere konnten durch das Entgegenkommen des Verlags die neusten biographischen Sammelwerke ausgiebig benutzt werden. Außerdem wurde besonderer Wert auf die bibliographische Ausgestaltung der einzelnen Biographien gelegt. So übertrifft in diesem Bande die Zahl der Verbesserungen die von Bd. 3 noch um ein bedeutendes. Eine große Anzahl Lebensbilder wurde auf Grund neuer biographischer Arbeiten vollkommen neu erfaßt. So hoffen wir mit diesem Bande ein brauchbares modernes, biographisches Nachschlagewerk geliefert zu haben und danken allen denen, die uns bei dem Abfassen des Werkes geholfen haben. Wir machen besonders auf den Nachtrag zu dem bibliographischen Verzeichnis in Bd. 1 auf Seite IX—X dieses Bandes aufmerksam, weil unsere Leser hier etwaige Abkürzungen von Werken, die in Bd. 1 noch nicht verzeichnet waren, erklärt finden.

August 1932.

W. Haberling-Düsseldorf.
Alexanderplatz 1.

H. Vierordt-Tübingen.
Neckarhalde.

Verzeichniss biographischer und bibliographischer Sammelwerke und Schriften.

Nachtrag zu Bd. 1 Seite XI—XXXVIII.

Bezeichnung:	
Aesculape.	**Aesculape,** Revue mensuelle illustrée des Lettres et des Arts dans leurs rapports avec les sciences et la Médecine. Paris, Année 1—22. 1910—1932. 4°.
Ann. med. History. N.S.	Annals of medical History. New Series Vol. 1—4. 1929—1932. 4°.
Bibl. med. Neerl.	Bibliotheca medica Neerlandica. Catalogus van de Bibliotheek der Neerlandsche Maatschappij tot Bevordering der Geneeskunde. Amsterdam 1930. 4°.
Bijdr. Gesch. Geneesk.	Bijdragen tot de Geschiedenis der Geneeskunde. Jaargang 1—12. 1920—1932. 8°.
Boll. Ist. Stor. Ital. arte sanit.	Bollettino del' Istituto Storico Italiano dell' Arte Sanitaria. Anno I—XII. 1920—1932. 4°.
Brennsohn, Aerzte Livlands.	**Brennsohn, J.,** Die Aerzte Livlands von den ältesten Zeiten bis zur Gegenwart. Mitau 1905. 8°.
Brennsohn, Aerzte Kurlands.	**Brennsohn, J.,** Die Aerzte Kurlands vom Beginn der herzoglichen Zeit bis zur Gegenwart. 2. Aufl. Riga 1929. 8°.
Brennsohn, Aerzte Estlands.	**Brennsohn, J,** Die Aerzte Estlands vom Beginn der historischen Zeit bis zur Gegenwart. Riga 1922. 8°.
Capparoni, Profili.	**Capparoni, Pietro,** Profili bio-bibliografici di medici e naturalisti celebri Italiani dal sec. XVo al sec. XVIIIo. 2 vol. Rom 1925 u. 1928. 8°.
Carøe, Den Danske Laegestand.	**Carøe, Christian,** Den Danske Laegestand. 1. Doktorer og Licentiater 1479—1788. Kopenhagen u. Christiania 1909. 2. Kirurger 1738—1785. Ebenda 1906. — 3. Laeger og kirurger 1786—1838. Ebenda 1905. — 4. Laeger 1838—1900. Ebenda 1904. — 5. Supplementbind 1479—1900. Ebenda 1922. 8°.
Castiglioni, Hist. med.	**Castiglioni, Arturo,** Histoire de la Médecine. Édition française. Vgl. Bd. 1 S. XVII. Paris 1931. 8°.
Catal. Prof. Acad. Marburg.	Catalogus Professorum Academiae Marburgensis. Die akademischen Lehrer der Philipps Universität in Marburg von 1527—1910. Bearb. von Franz Gundlach. Marburg 1927.
Deichgräber.	**Deichgräber, Karl,** Die griechische Empirikerschule. Berlin 1930. 8°.
Dict. nat. biogr.	Dictionary of national biography, edited by Leslie Stephen, dann mit Sidney Lee, von vol. 27 an Sidney Lee allein, Vol. 1—63 London 1885—1900; supplement 3 vol. 1901, second supplement 3 vol. 1912, beide ed. by Sidney Lee; (Ergänzung) The dict. of nat. biogr. 1912 bis 1921 ed. by H. W. C. Davis and J. R. H. Weaver, Oxford & London (1927).
Ebstein, Aerztememoiren.	**Ebstein, Erich,** Aerztememoiren aus 4 Jahrhunderten. Berlin 1923. 8°.
Graetzer.	**Graetzer, R. u. J.,** Lebensbilder hervorrag. schlesischer Aerzte aus den letzten vier Jahrhunderten. Breslau 1889. 8°.
Hettich.	**Hettich, Hermann,** Sterblichkeits-Statistik der Aerzte in Württemberg, Stuttgart 1883.
Kelly a. Burrage.	**Kelly, Howard A. and Burrage, Walter L.,** Dictionary of American Medical Biography. New-York—London. 1928. 8°.
Kirchenberger.	**Kirchenberger, S.,** Lebensbilder hervorragender österreichisch-ungarischer Militär- und Marine-Aerzte. Wien u. Leipzig 1913. 8°.
Kriegschir. u. FeldärztePreuss.	Die Kriegschirurgen und Feldärzte Preußens und anderer deutscher Staaten. (Veröffentl. a. d. Geb. d. Militär-Sanitätswesens H. 13, 18, 24). Berlin 1899, 1901, 1904. 3 Tle. 8°.

Bezeichnung:	
Kirchhoff, Irrenärzte.	**Kirchhoff, Theodor,** Deutsche Irrenärzte. Einzelbilder ihres Lebens und Wirkens. 2 Bde. Berlin 1921, 1924. 8°.
Kyklos.	Kyklos, Jahrbuch des Instituts für Geschichte der Medizin an der Universität Leipzig. Bd. 1—4. Leipzig 1928—1932. 8°.
Med. Life.	Medical Life. Journal of Medical History. New Series. Ed. Victor Robinson. New-York Bd. 1—39. 8°.
Nieuw Nederl. Biogr. Woordenb.	Nieuw Nederlandsch Biographisch Woordenboek. Ond Red. v. P. C. Molhuysen, P. J. Block, Knappert. (Bd. 5) Kossmann (Bd. 6—8) 8 Bde. Leiden 1911—1930. 8°.
Olpp, Tropenärzte.	**Olpp, G.,** Hervorragende Tropenärzte in Wort und Bild. München 1932. 8°.
Packard, History Med. U. S. A.	**Packard, Francis R.,** History of Medicine in the United States. 2. Vol. New-York 1931. 8°.
Pagel, Biogr. Lex.	**Pagel, J.,** Biographisches Lexikon hervorragender Aerzte des 19. Jahrhunderts. Berlin, Wien 1901. 8°.
Pagel, Hist.-med. Bibliogr.	**Pagel, Julius,** Historisch-medizinische Bibliographie für die Jahre 1875 bis 1896. Berlin 1898. 8°.
Pauly-Wissowa.	**Pauly, A.,** Real-Encyclopädie der klassischen Altertumswissenschaft. Neue Bearbeitung von G. Wissowa. Bd. 1 ff. 1894 ff.
Politzer, Gesch. Ohrenhk.	**Politzer, Adam,** Geschichte der Ohrenheilkunde. 2 Bde. Stuttgart 1907 und 1913. 8°.
Proksch, Gesch. d. vener. Krankh.	**Proksch, J. K.,** Die Geschichte der venerischen Krankheiten. 2 Bde. Bonn 1895. 8°.
Quellen u. Stud. z. Gesch. d. Naturw. u. d. Med.	Quellen und Studien zur Geschichte der Naturwissenschaften und der Medizin hrsg. vom Institut für Geschichte der Medizin und der Naturwissenschaften in Berlin. Bd. 1 u. 2. Berlin 1931.
Riv. Stor. Sci. Med. e Natur.	Revista di Storia delle Scienze Mediche a Naturali. 14 Bde. Siena 1909—1932.
Robinson, Pathfinders.	**Robinson, Victor,** Pathfinders in Medicine. New-York 1929. 8°.
Sigerist, Grosse Aerzte.	**Sigerist, Henry E.,** Große Aerzte. München 1931.
Sticker, Gesch. med. Fakultät Würzburg.	**Sticker, Georg,** Entwicklungsgeschichte der medizinischen Fakultät an der Alma Mater Julia. „Aus der Vergangenheit der Universität Würzburg." Festschr. z. 350jährig. Bestehen d. Universität. Hrsg. von Max Buchner. Berlin 1932. S. 385—799. 8°.
Stübler, Gesch. med. Fakultät Heidelberg.	**Stübler, Eberhard,** Geschichte der medizinischen Fakultät der Universität Heidelberg 1386—1925. Heidelberg 1925. 8°.
Sudhoff, Handb.	**Sudhoff, Karl,** Kurzes Handbuch der Geschichte der Medizin. Berlin 1922. 8°.
Svenskt. Biogr. Handlex. Ny upplaga.	Svenskt biografiskt Handlexikon af Hermann Hofberg; Ny upplaga af F. Heurlin, V. Millqvist, O. Rubinson. 2 Teile u. Supplement. Stockholm (1906).
Vierordt, Med.-gesch. Hilfsb.	**Vierordt, Hermann,** Medizingeschichtliches Hilfsbuch mit besonderer Berücksichtigung der Entdeckungsgeschichte und der Biographie. Tübingen 1916. 8°.
Wilhelmi.	**Wilhelmi, Axel,** Die Mecklenburgischen Aerzte von den ältesten Zeiten bis zur Gegenwart. Neuausgabe d. A. Blanck'schen Sammelwerkes (S. d.). Schwerin 1901. 8°.
Willgeroth.	**Willgeroth, Gustav,** Die Mecklenburgischen Aerzte von den ältesten Zeiten bis zur Gegenwart. Forts. d. Sammelwerkes von Blanck (1874) und Wilhelmi (1901) Schwerin 1929. 8°.

M.

Maack, Petrus Heinrich Karl von M. zu Kiel, geb. zu Hamburg 16. Juli 1806, studirte in Kopenhagen, Kiel, Berlin und Würzburg, wurde 1832, nach bestandenem ärztl. Examen, von dem Schleswig-Holsteinsch. Sanitäts-Collegium nach der Insel Aerroe zur Hilfeleistung bei einer dort ausgebrochenen Blattern-Epidemie gesandt, über die er in Pfaff's Mittheilungen (II, V) später Mittheilungen machte, promovirte 1834 in Kiel mit der Diss.: *„De ratione quae inter colorem sanguinis et respirationis functionem intercedit"*, war von 1834—37 Arzt in Uetersen, wurde 1837 interim. Physicus in Apenrade und Lygumkloster, war von 1848—51 Mitglied der Landesversammlung und von 1851 Arzt in Kiel. Er schrieb noch: *„Die geburtshülfliche Operationslehre. Tabellarisch dargestellt u. s. w."* und ausser mehreren Schriften, wie „Die Dampfmaschine", „Die Revolutionen des Erdballs", zur Urgeschichte von Schleswig-Holstein, einen Abriss von dessen Staatsrecht, die Aufsätze: *„Zur wissenschaftlichen Pharmakodynamik"* (Schmidt's Jahrbb., 1841) — *„Beiträge zur Ozonometrie"* und *„Miscellen aus der Theorie und Praxis"* (Archiv d. Vereines f. gemeinsch. Arbeiten, 1856, 60), sowie eine Anzahl nicht-medicinischer Aufsätze. Er starb in der Zeit vom Oct. 1873 bis ebendahin 1874.

Alberti, II, pag. 2. G.

Maanen, Pieter Jacobus van M., am 2. November 1770 geboren, studirte in Leyden und London und promovirte 1794 zum Dr. med. *(„Dissertatio de absorptione solidarum").* In Kampen etablirt, wurde er 1796 als Prof. der Medicin, Anatomie, Chirurgie und Geburtshilfe nach Harderwyk berufen *(„Oratio de studio chirurgico nostra in patria melius excolendo et illustrando");* 1806 zum Prof. in Groningen ernannt, wurde ihm durch König Louis befohlen, diese Professur zu verweigern und ernannte Dieser ihn zum „Commissaris Generaal" der ärztlichen Dienste und zum Leibarzt, wodurch er nach Amsterdam übersiedelte. 1810 trat er hier die ihm angebotene Professur der Chirurgie am Athenäum an mit einer *„Oratio de audentia chirurgica vere nobili maxime salutifera"*, legte die Professur jedoch schon 1813 wieder nieder, da es ihm an der nöthigen Mitwirkung mangelte, um eingreifende Verbesserungen zu Stande zu bringen. Von da ab übte er die ärztliche Praxis in Amsterdam aus, lehnte eine ihm angebotene Professur in Leyden ab und blieb da wirksam bis an seinen Tod im November 1854. Er schrieb eine Abhandlung: *„Over het gebruik der brillen en oogglazen"* (Rotterdam 1798) und *„Waarneming van drie met koepokstof ingëente en naderhand door de natuurlyke kinderpokjes besmette kinderen"* (Harderwyk 1801).

van der Aa. C. E. Daniëls.

Maanen, Florentius Jacobus van M., Bruder des Vorigen, am 26. December 1777 im Haag geboren, studirte in Leyden erst Theologie und darnach in Harderwyk Medicin, worin er 1800 die Doctorwürde erlangte mit einer *„Dissert. de natura humana sui ipsius conservatrice ac mediatrice“*. In seinem Geburtsorte etablirt und als Stadtarzt wirksam, hielt er Privat-Vorlesungen über Chemie und wurde deshalb 1806 zum Lector der Chemie und Pharmacie ernannt (Antrittsrede: *„Over de eenvoudigheid der tegenwoordige bespiegelende en beoefenende scheikunde, in verband met het meer toegepast nut daarvan als de voorname oorzaken van den grooten voortgang dier wetenschap in onze dagen“)*. 1826 schickte ihn König Willem I. nach Groningen und Friesland, um die Ursache der damals sehr stark herrschenden Fieberepidemie zu studiren und 1827 wurde er Referendarius für med. Sachen im Ministerium des Innern, als welcher er grosse Dienste geleistet hat. Er starb im November 1861. Seine literarische Wirksamkeit lieferte nur zwei holländische Uebersetzungen, die von Blumenbach's „De varietate nativa generis humani“ (Harderwyk 1801) und die Abhandlung von J. C. des Essartz über Croup (Haag 1808).

van der Aa. C. E. Daniëls.

Macartney, James M., zu Dublin, gebürtig aus Armagh, wurde 1793 Zögling von Hartigan in Dublin und bei verschiedenen med. Anstalten, ging 1796 nach London, wurde ein Schüler der med. Schule in Windmill-Street (unter Baillie, Cruikshank, Wilson und Thomas), besuchte auch Guy's und St. Bartbol. Hosp., wurde 1800 Member des R. C. S., begann in London zu prakticiren und am St. Barthol. Hosp. über Anat. und Physiol. zu lesen. 1813 wurde er zum Prof. der Anat. am Trinity Coll. zu Dublin ernannt und brachte bald dessen med. Schule in eine bessere Verfassung, als sie je gehabt. Später wurde er Prof. d. Anat. an der Roy. Hibern. Soc., Mitgl. des R. C. S. Engl., Ehrenmitgl. des Roy. Coll. of. Phys. in Irel., Mitglied der Royal Soc. Er schrieb: *„Observations on curvature of the spine“* (Dublin 1817, 4.; französ. Paris 1826) — *„On the nature and treatment of inflammation“* (Lond. 1838, 4.); auch gab er heraus: Geo. Cuvier, „Lecture on comparative anatomy transl. by W. Ross“ (2 voll., Lond. 1802) und lieferte eine Reihe von vergleichend-anatomischen Arbeiten, z. B. *„Observations on luminous animals“* (Philos. Transact. 1810), Aufsätze in Lond. Med. Gaz. u. s. w. Er zog sich nach 20jähr. Thätigkeit zurück, starb jedoch erst 6. März 1843. Er war der größte Anatom und Physiolog, den Irland hervorgebracht hat, entdeckte die fibröse Natur der weissen Gehirnsubstanz und die Verbindung der subcorticalen Nervenfasern mit der grauen Gehirnsubstanz. Er gab die erste befried. Erklärung für das Wiederkäuen der Pflanzenfresser und entdeckte zahlreiche drüsige Anhänge am Verdauungscanal der Säugethiere, namentlich der Nager.

Callisen, XII, pag. 33; XXX, pag. 159. — Catalogue of Scientific Papers. IV, pag. 147. Sir C. A. Cameron, pag. 371, 372. G.

Macasius, Johann Georg M., geb. zu Eger in Böhmen, promovirte 1644 in Jena und prakticirte in Zwickau, wo er 1653 starb. Er schrieb: *„Promptuarium materiae medicae sive apparatus ad praxin medicam libris duobus adornatus“* (Frankf. 1654; Ulm 1676; Bayreuth 1676; Leipz. 1677.).

Sein Sohn, Johann Centurio Macasius, gleichfalls in Eger geboren, lebte zu Ende des 17. Jahrhunderts und promovirte zu Leipzig. Er veranstaltete eine Ausgabe der Sammlung der *„Miscellanea curioso-medica“* von Christian Lange (III 664) (Leipzig 1669, 4.).

Paul Macasius stammte aus Eger und prakticirte zu Anfang des 17. Jahrhunderts in Zwickau. Er ist bekannt durch Einführung des Egerbrunnens

in die balneologische Praxis in der Schrift: *„De acidularum Egranensium usualium etc. natura, viribus etc."* (Nürnberg 1612, 4.).

Biogr. méd. VI, pag. 141. Pgl.

Macbride, David M., geb. zu Ballymoni (Gfsch. Antrim in Irland) am 26. April 1726, studirte in Glasgow und später besonders Chirurgie in einem englischen Hospital. Während des österreichischen Erbfolgekrieges diente er als Wundarzt in der britischen Marine. Nach dem Friedensschluss von Aachen widmete er sich noch dem Specialstudium der Geburtshilfe unter SMELLIE und liess sich 1749 in Dublin nieder, wo er am 28. Dec. 1778 starb. Er beschäftigte sich neben der ärztlichen Praxis viel mit chemischen und physikalischen Studien über Gährung und Fäulniss, als deren Resultat er eine tüchtige Schrift: *„Experimental essays on the fermentation of alimentary mixture etc."* (London 1764; 1776; deutsch von J. K. RAHN, Zürich 1766; franz. von ABBADIE, Paris 1766) veröffentlichte. Eine gewisse historische Bedeutung hat M. als Schöpfer eines eigenen Krankheitensystems im Sinne der CULLEN'schen Lehren, welches sich nur dadurch von dem CULLEN'schen Systeme unterscheidet, dass M. der STAHL'schen Anima eine wichtigere Rolle einräumt. Das bezügliche Werk ist betitelt: *„Introduction to the theory and practice of physic"* (London 1772; 2. ed. Dublin 1776, 2 voll.; lat. Uebers. von J. F. CLOSS, Utrecht 1774, 2 voll.; Basel 1783; deutsch: Leipzig 1783; franz. von PETIT-RADEL, Paris 1787, 2 voll.). Ausserdem veröffentlichte M. noch: *„Historical account of the new method of treating the scurvy at sea etc."* (London 1778), sowie eine Reihe med. und chemischer Aufsätze in den Med. Observ. and Inquiries und Philosoph. Transact.

Biogr. méd. VI, pag. 141. — Dict. hist. III, pag. 498. — Dechambre, 2. Série, III, pag. 582. Pgl.

McCaw, James Brown, geb. am 12. Juli 1823 in Richmond (Virginia) als Sohn eines Chirurgen, studierte Medizin an der Universität New-York als Schüler VALENTINE MOTT's und erhielt 1843 den Doktorgrad. Er ließ sich in Richmond nieder, war Gründer und Vorstandsmitglied der Medical Society of Virginia, ferner Mitglied und eine Zeitlang Präsident der Richmond Academy of Medicine. Verschiedene medizinische Zeitschriften, so das Virginia Medical and Surgical Journal, das Virginia Medical Journal und das Confederate States Medical Journal gab er heraus. Beim Ausbruch des Bürgerkrieges 1861 wurde er Chefchirurg und Leiter des Chimborasso-Hospitals in Richmond, welches er gründete, und wo er eine überaus große Anzahl von Kriegsverwundeten behandelte. 1858—1868 war er Professor der Chemie und nach 1868 der praktischen Medizin am Medical College von Virginia, zwölf Jahre lang Dekan der dortigen medizinischen Fakultät und bis zu seinem Tode am 13. August 1906 Präsident des Kuratoriums.

Howard A. Kelly and Walter L. Burrage: Dictionary of American Medical Biography. New-York—London 1928 S. 771. Hab.

Mc Clellan, Ely, amerikanischer Militärarzt, Hygieniker und fruchtbarer Schriftsteller, wurde am 23. August 1834 zu Philadelphia geboren, studierte an der Universität von Pennsylvania und Williams und erwarb den Doktorgrad 1856 im Jefferson Medical College. 1861 wurde er Chirurg in der Armee der Vereinigten Staaten, 1876 Major und 1891 Deputy-Surgeon-General mit dem Rang eines Oberstleutnants. Er starb zu Chikago am 8. Mai 1893. Er schrieb: *„Obstetrical Procedures among the Aborigines of North America"* (1873) — *„Fibroid Tumors of the Uterus"* (1874) — *„Battey's Operation"* (1875) — *„Cholera Hygiene"* (1874) — *„Common Carriers, or the Porters of Disease"* (1874) — *„A History of the Cholera Epidemic of 1873 in the United States"* (1875) und andere Arbeiten über Cholera und Gesundheitspflege.

Kelly a. Burrage l. c. S. 772. Hab.

Mac Clellan, George M., zu Philadelphia, geb. 23. Dec. 1796 zu Woodstock, Winham co., Connecticut, studirte unter THOM. HUBBARD zu Pomfret und von 1817 an auf der Pennsylvania-Universität zu Philadelphia, wurde 1818 Resident Physician im Hospital des dortigen Almshouse, begann darauf eine chirurgische Praxis, wurde 1819 mit der Dissertation: *„Surgical Anatomy of Arteries"* M. D., eröffnete 1820 den Unterricht in der Anatomie in einem Sectionssaal, der bald so stark besucht war, dass er einen grösseren Raum mieten musste, gründete 1821 eine „Institution for the Diseases of the Eye and Ear", die erste Augen- und Ohrenklinik, die bis 1823 bestand. 1825 gründete er das Jefferson Medical College und war von 1826 bis 1838 dort Professor der Chirurgie mit einer ungemein grossen Praxis. Durch die Gründung dieses College vermehrten sich die Medizinstudierenden zu Philadelphia von 500 im Jahre 1825 auf 1000 im Jahre 1849. Im Jahre 1838 trat er aus demselben aus und gründete eine neue med. Schule: „The Medical Department of Pennsylvania College" zu Gettysburg, in der er aber nur bis 1843 verblieb. Durch ihn war erst der klinische Unterricht in den med. Schulen Amerika's eingeführt worden. In der letzten Zeit seines Lebens hatte er mit die grösste, überhaupt in Amerika vorgekommene Praxis, namentlich auch in der Chirurgie und Augenheilkunde; er gehörte zu den Ersten, welche manche Operationen (Kiefer-, Rippen-Resectionen, Parotis-Exstirpation, Entfernung der ganzen oberen Extremität nebst Schulterblatt und Schlüsselbein) ausführten. Er lieferte eine Reihe von Aufsätzen für verschiedene Zeitschriften, war zusammen mit EBERLE seit 1824 Leiter des „American Medical Review and Analectic Journal" und veranstaltete eine Ausgabe von J. EBERLE's „Theory and practice of physic". Sein noch in den letzten Monaten vor seinem am 8. Mai 1847 an einer Darmperforation erfolgten Tode verfasstes Werk über Chirurgie erschien erst nach seinen Tode als *„Principles of surgery"*, herausgegeben von seinem Sohne.

J. H. B. Mc. Clellan bei Gross, pag. 498. — Callisen, XII, pag. 42; XXX, pag. 161. — Kelly a. Burrage l. c. S. 772—773. Hab.

Mac Clintock, Alfred Henry M., berühmter Dubliner Geburtshelfer, 20. October 1822 zu Dundalk (Grafschaft Louth) geb., erhielt seine Ausbildung unter BRUNKER, Wundarzt am Louth Infirmary, sowie an der Park Street School of Medicine in Dublin, wurde 1842 Lic. des R. C. S. und nach einem 6monatlichen Aufenthalt in Paris geburtshilflicher Assistent von CHARLES JOHNSON am Rotunda Lying-in Hosp., in welcher Eigenschaft er zusammen mit S. L. HARDY einen schätzenswerthen Hospitalbericht, sowie selbständig mehrere klar und elegant geschriebene Aufsätze in den Verhandlungen der Dubliner Obstetrical Society veröffentlichte. 1844 wurde er Fellow des R. C. S. Irel., promovirte zugleich in Glasgow zum Dr. med. und wurde 1851 Lic. am King and Queen's Coll. of Physicians. Von 1854—61 bekleidete er die Stellung als dirig. Arzt an dem zuletzt genannten Hospital. Die in dieser Zeit gesammelten klinischen Erfahrungen bildeten die Grundlage zu seinem 1863 erschienenen, höchst verdienstvollen Werke: *„Clinical memoirs on diseases of women"*. Ausserdem veranstaltete M., auf Veranlassung der New Sydenham Society, eine neue, mit historisch-kritischen Bemerkungen und erklärenden Zusätzen, sowie einer Lebensbeschreibung von SMELLIE versehene Ausgabe von dessen *„Treatise on the Theory and Practice of Midwifery"* (3 Bde. London 1876—1878). Während der Versammlung der British Med. Assoc. in Edinburg wurde er von der Edinburger Universität Dr. jur. hon. und später aus ähnlichem Anlass von der Dubliner Universität zum Mag. der Geburtshilfe ernannt. Er starb am 21. October 1881 an den Folgen einer Apoplexie.

Med. Times and Gaz. 1881, II, pag. 532. — Lancet, 1881, II, pag. 774, 812. — Brit. Med. Journ. 1881, II, pag. 722. — Transact. of Obstetr. Soc. 1883, XXIV, pag. 33. (M. Duncan). Pgl.

Macclurg, James M., geb. zu Hampton, Va., 1747, studirte in Edinburg und Paris, publicirte in London einen in der Gelehrtenwelt Aufsehen erregenden und in die hauptsächlichsten europ. Sprachen übersetzten Artikel *„Human bile"*, kehrte 1773 nach Amerika zurück, liess sich in Williamburg, Va., nieder und verzog 1783 nach Hampton. Er starb zu Richmond im Juli 1825. Er ist Verf. einer ziemlich beträchtl. Anzahl von med. Publicatt., die sich namentlich auch durch eine elegante Schreibweise auszeichnen.

New Americ. Cycl. X, pag. 781. Pgl.

Mac Cormac, Henry M., zu Belfast, studirte in Dublin, Paris, Edinburg, wo er 1824 Doctor wurde, besuchte das Cap der guten Hoffnung, Sierra Leone, später Nord-Amerika, liess sich dann in Belfast nieder, wurde Physic. an dem Fever Hosp. (später Royal Hosp. genannt), trat 1832 an die Spitze des neu errichteten Cholera-Hosp., bei welcher Gelegenheit er sich sehr verdient machte, wie auch als Visit. Physic. des Belfast District Lunatic Asylum, eine Stellung, die er bis zu seinem, 26. Mai 1886, im Alter von 86 Jahren, erfolgten Tode innehatte. Eine Zeit lang war er auch Prof. der theoret. und prakt. Med. bei der Royal Belfast Institution und erfreute sich viele Jahre einer ausgedehnten consult. Praxis. Von seinen zahlreichen Schriften sind anzuführen: *„A treatise on the cause and cure of hesitation of speech, or stammering"* (Lond. 1828) — *„An exposition on the nature .... of continued fever"* (1835) — *„The philosophy of human nature"* (1837; new ed. 1840) — *„Methodus medendi, or the description and treatment of the principal diseases etc."* (1842) — *„Translation of Antoninus and Epictetus"* — *„Aspirations from the inner, the spiritual life"* — *„Metanoia; a plea for the insane"* (1861) — *„The nature and treatment of asiatic cholera"* — *„The painless extinction of life in animals designed for human food etc."* (1864) — *„Consumption, as engendered by rebreathed air etc."* (2. ed. 1865; auch in's Deutsche, Holländ. u. a. Sprachen übers.) — *„On the prophylaxis and arrest of English and Asiatic cholera by dilute acids, especially dilute sulphuric acid"* — *„On the open-air treatment of fever and of febrile eruptive maladies"* und andere nicht-med. Schriften. Er erfreute sich der höchsten Achtung seiner Mitbürger und war bis zu seinem Tode schriftstellerisch thätig.

Lancet. 1886, I, pag. 1098. — Brit. Med. Journ. 1886, I, pag. 1089. — Callisen, XII, pag. 43; XXX, pag. 161. G.

Mac Cormac, Sir William M., der Sohn des Vorigen, geb. 17. Januar 1836 zu Belfast, Irland, studirte in Dublin, London, Paris, Berlin, wurde Member des R. C. S. Engl. 1857, Fellow 1871, begann seine Praxis in Belfast 1866, wurde in dem gleichen Jahr Fellow R. C. S. Irel. und Chirurg am Roy. Belfast Hospital, sowie Lehrer an der Queen-University, der er zur Gleichberechtigung mit andern Aerzteschulen verhalf, war Chef-Chirurg der anglo-amerikanischen Ambulanz zu Sedan 1870—71 und schrieb darüber: *„Notes and recollections of an ambulance surgeon"* (1871; deutsche Uebers. v. L. Stromeyer, 1871; franz., holländ., ital. Uebers.), siedelte 1871 nach London über und wurde Assistant Surgeon am St. Thomas Hospital, mit dem er bis zu seinem Tode verbunden blieb. Bis 1894 fungierte er als Surgeon, von da ab als Consulting Surgeon. Ausserdem bekleidete er von 1873—1894 die Professur für Chirurgie am gleichen Hospital. Er trat für die Listerschen Lehren eifrig ein und war wieder während des türkisch-serbischen Krieges 1876 in Serbien thätig, war 1881 Ehren-Secretär des internat. med. Congresses in London, erhielt danach die Ritterwürde und gab 1882 die Verhandlungen desselben heraus. 1896 wurde er zum Präsidenten des Roy. Coll. of Surgeons ernannt und fünf Mal wiedergewählt. Im afrikanischen Kriege war er als Consulting Surgeon thätig. Seine Erlebnisse veröffentlichte er im „Lancet". Er erkrankte hier an schwerer Dysenterie, an deren Folgen er am 4. Dezember 1901 in Bath an Herzlähmung starb. *„On the antiseptic treatment of wounds"* — *„Antiseptic*

surgery, its principles and practice" (1880; französ., russ. Uebers.) — „*Abdominal surgery*". Für das Dublin Quart. Journ. lieferte er: „*On hernia*" — „*On injuries of joints*" — „*Observations on amputation of the thigh, more especially as compared with excision of the knee*"; für St. Thom. Hosp. Reports: „*Sub-astragaloid dislocation of the foot*" — „*Some cases of bleeders*" — „*Excision of scapula*"; andere Beiträge in den Med.-Chir., Pathol. und Clinic. Transactions. 1886 veröffentlichte er die Arbeit über die operative Behandlung intraperitonealer Blasenzerreissung.

Münch. med. Wschr. *49* (1902) S. 149—150 (J. P. Zumbusch). — Autobiography. (London 1884) 2 Bde. Hab.

Mc Creery, Charles, geb. am 13. Juni 1785 bei Winchester, Clark County, Kentucky, studierte unter Dr. Goodlet aus Bardstown und ließ sich 1810 in Hartfort, Ohio County, nieder. Er exstirpierte als Erster 1813 das ganze Schlüsselbein wegen skrophulöser Erkrankung der rechten Schulter. Er starb am 26. August 1826 auf einer Reise in West Point am Herzschlag.

Kelly a. Burrage S. 778. Hab.

Mac Culloch, John M. zu London, 6. October 1773 auf der Insel Guernsey geb., studirte seit 1790 in Edinburg, wo er 1793 Doctor wurde, war dann Assistant-Surgeon bei der Artillerie, 1803 Chemiker des Board of Ordnance, prakticirte seit 1807 in Blackheath, machte 1811 auf öffentliche Kosten mehrere mineralogische und geologische Reisen, publicirte einige geologische Schriften, sowie auch zwei Beschreibungen der Hochlande und westlichen Inseln von Schottland, machte neben seinen geologischen Studien auch solche über Malaria, aus denen seine beiden nachstehenden, sehr werthvollen Schriften hervorgingen: „*Malaria: an essay on the production and propagation of this poison, etc.*" (London 1827) und „*An essay on the remittent and intermittent diseases, including generally marsh-fever and neuralgia. etc.*" (2 voll., Ibid. 1828). 1820 war er zum Leibarzt des Prinzen Leopold von Sachsen-Coburg ernannt worden, auch war er mehrere Jahre, bis zu seinem Tode, Docent der Chemie und Geologie am Militär-Institut der ostindischen Compagnie zu Addiscombe. Er starb auf einer Reise in Cornwall zu Poldair am 21. Aug. 1835, an den Folgen eines Sturzes aus dem Wagen und der dadurch nothwendig gewordenen Amputation eines Beines.

Munk, III, pag. 66. — Callisen, XII, pag. 45; XXX. pag. 162. G.

Mac Donald, Alexander Hermann M., zu Hamburg, war in Holland 1774 geboren, studierte in Edinburg, wo er 1799 mit der Diss. „*De necrosi ac callo*" (c. 10 tabb.) Doktor wurde und ließ sich als Arzt in Hamburg nieder. Im Herbst 1800 veröffentlichte er dort eine Schrift: „*Abhandlung über die jetzt fast allgemein eingeführte Inokulation der Kuhpocken und den Zweck vermittelst derselben die Blatternseuche gänzlich zu vertilgen*", welche nach dem englischen Manuskript des Autors von I. P. F. Locher in's Deutsche übersetzt war und dem Etats-Rath Caspar Voght in Hamburg, einem Förderer der öffentlichen Wohlfahrt in dieser Stadt, gewidmet war. Er nennt sich in dieser Schrift: „Med. Chirurg. et Art. Obstetr. Doctor, Mitglied der Königl. Med. Sozietät zu Edinburg". Er war der Erste, der in Hamburg mit Kuhpocken impfte und für diese Impfung auf das Wärmste eintrat. Die erste glückliche Impfung in Altona führte er gelegentlich einer Pockenepidemie am 12. November 1800 mit aus Hannover von Stromeyer bezogener Lymphe aus, in Hamburg 9 Tage später, am 21. November. Im Sommer 1801 nahm dann eine Anzahl Hamburger Aerzte dieses Verfahren auf. Die Erfolge waren glänzend. Am 1. Januar 1803 beantragte Mac Donald die Einrichtung einer öffentlichen Kuhpockenimpfanstalt, die aber nicht in Tätigkeit trat. Von zahlreichen Veröffentlichungen über die Impfung nennen wir nur seine: „*Familiar Observations on the Inoculation*

of the cow-pox as now generally introduced in Great Britain" (Hamburg 1804). Ueber die sonstigen Lebensverhältnisse ist leider nichts Näheres bekannt.

Leonhard Voigt, Das erste Jahrhundert der Schutzimpfung und die Blattern in Hamburg. Leipzig 1896. S. 9 ff. Hab.

Macdonald, Angus M., zu Edinburg, geb. zu Aberdeen 18. April 1836, studirte anfängl. Theol., von 1860 an aber Med. in Edinburg, wurde 1864 Doctor und bald darauf Docent bei der med. Schule, las zuerst über Mat. med., dann über Geburtshilfe und gab in der Folge eine neue Ausgabe von R. E. SCORESBY-JACKSON'S „Note book of materia med." (2. ed., Edinb. 1871) heraus. Er begann sich praktisch der Geburtsh. und Gynäkol. zu widmen, wurde Fellow des R. C. S. und des R. C. P., Physician und klin. Lehrer der Frauenkrankhh. in der Royal Infirmary und Physic. des Roy. Maternity Hosp. und machte sich als gynäkol. Operateur und hervorrag. Mitglied der Obstetrical Soc. einen Namen. Sein Hauptwerk war: *„The bearings of chronic disease of the heart upon pregnancy, parturition and childbed. With papers on puerperal pleuropneumonia and eclampsia"* (Lond. 1878). Von seinen sonstigen Aufsätzen führen wir noch an: *„Latent gonorrhoea in the female sex, with special relation to the puerperal state"* (Edinb. Med. Journ., 1873). In hohem Ansehen stehend, wurde er vorzeitig vom Tode, 10. Febr. 1886, ereilt.

Edinb. Med. Journ. XXXI, 2, 1886, pag. 990—98. — Brit. Med. Journ. 1881, I, pag. 369. — Lancet. 1886, I, pag. 378. G.

Mac Donnell, Robert M., zu Dublin, daselbst 15. 3. 1828 geb., studirte in Dublin (Carmichael School, Trinity College), Edinburg, Paris und Wien, war Schüler von CARMICHAEL, GOODSIR, CL. BERNARD, HYRTL, begann seine Praxis 1852 als Surgeon, wurde 1853 Fellow des R. C. S. Irel. und 1857 Dr. med. in Dublin, nachdem er Assist.-Surg. im Civil-Hosp. zu Smyrna und Civil-Chirurg bei dem Medicinalstabe in der Krim gewesen; später war er Med. Superint. des Mountjoy Regierungs-Gefängnisses, Präsid. des R. C. S. Irel. Er war zuletzt Surgeon der Dr. STEEVENS's und Jervis-Street Hospitäler, Präsid. der irischen Akademie der Med. Er starb 6. 5. 1889. Literar. Arbeiten: *„Lectures and essays on the science and practice of surgery"* — *„Lectures on physiolgy of the nervous system"* (Dublin Hosp. Gaz.) — *„Observations on the habits and anatomy of the Lepidosiren annectens"* (Journ. of the Roy. Dublin Soc.) — *„Observations on the functions of the liver"* (1865). Auch schrieb er: *„Physiology of diabetic sugar in the animal economy"* (Dublin Quart. Journ.) — *„Observations on the operation of trephining the spine in cases of fracture"* (Ibid. 1865) und andere Aufsätze in der Dublin Hosp. Gaz., BROWN-SÉQUARD'S Journ. of physiol., Transact. of the Roy. Irish Acad., Proceed. of the Roy. Soc. u. s. w., und gab für die Sydenham Soc. COLLES' Works heraus.

Dict. nat. biogr. XXXV p. 59. Red.

Mac Dowell, Benjamin George M., in Dublin, als Sohn des Chirurgen Ephraim M. am 27. 6. 1821 geb., wurde 1841 Lic., 1845 Fellow des R. C. S. Irel. und 1846 Mitglied des Roy. Coll. of Physic. in London. 1858 übernahm er als Nachfolger von ROBERT HARRISON die Professur für Anat. und Chir. an der School of Physic in Ireland und promovierte zum Dr. med. an der Dubliner Univ., von der er im folgenden Jahre zum Master of Surgery ernannt wurde. Er lieferte zahlreiche und schätzenswerthe Beiträge zu den Verhandlungen der Dubliner Patholog. Soc., deren Vorsitzender er 1865 war. Zugleich wirkte er als Operateur an Sir Patrick Dun's Hospital, dem klinischen Universitäts-Krankenhause in Dublin. Seit etwa 1841 bekleidete er auch die höchst einträgliche Stellung als Arzt am House of Industry Hospital, in der er bis zu seinem Lebensende thätig war,

während er sein akademisches Lehramt aus Gesundheitsrücksichten bereits 1879 aufgab. 1881 wurde er Mitglied des King and Queen's College of Phys. in Ireland und erhielt den Titel eines Physician in Ordinary der Königin. M., der am 15. September 1885 starb, war ein ausserordentlich tüchtiger Arzt und beliebter Lehrer. Von seinen literar. Leistungen sind, ausser den angeführten, erwähnenswerth verschiedene Journalaufsätze im Dublin Journ. of Med. Sc. und Dublin Hosp. Gaz., sowie eine erhebliche Anzahl von Artikeln in TODD's *„Cyclopaedia of anatomy and physiology."*

Lancet. 1885, II, pag. 555. — Brit. Med. Journ. 1885, II, pag. 573. — Med. Times and Gaz. 1885, II, pag. 417. — Dublin Journ LXXX, 1885, pag. 357. — Sir C. A. Cameron, pag. 623. G.

Mac Dowell, Ephraim Mc D., s. DOWELL, Bd. II, pag. 303.

Macer, Aemilius (der Aeltere), gest. 15 v. Chr., verfaßte nach OVID (Tristia 4, 10, 43) Schriften über Ornithologie und über die Gifte, welch letzteres Gedicht „Theriaca" genannt, das gleichnamige des Nikander zum Vorbild hat. Außerdem schrieb er ein Gedicht „Ornithogonia".

Neuburger-Pagel 1 (1902) S. 413.

Macer Floridus. Diesen Namen trägt ein aus 2269 Hexametern bestehendes, in barbarischem Latein abgefasstes Lehrgedicht, welches von den Arzneikräften von 77 Kräutern und Gewürzen handelt und dessen Abfassung in das 10. Jahrhundert fällt. Als Verfasser der Schrift wird OTTO VON MEUDON (OTTO MAGDUNENSIS), aus Meung an der Loire unweit Orléans, von Anderen ODO VON MORIMONT (ODO MOREMENDENSIS), früher Abt von Beauprai (gest. 1161) oder schließlich der uns bekannte Canonicus von St. Martin in Tours, der Arzt HUGO (HUGO TURONIENSIS) genannt. Das Gedicht ist sicher an der Loire entstanden; es führt den Titel: *„De Virtutibus Herbarum"*. Der Stoff ist zumeist den medizinischen Plinius-Auszügen, dem GARGILIUS MARTIALIS, dem „Langobardischen" DIOSKURIDES, dem OREIBASIOS, PALLADIUS, aber auch schon dem CONSTANTIN VON AFRIKA entnommen. Hie und da werden auch spätere Aerzte, namentlich WALAHFRID STRABO genannt. Das Gedicht ist zuerst in Neapel 1477 im Druck erschienen und hat 22 Auflagen (die letzte, von CHOULANT herausgegebene Leipzig 1832) erfahren; ausserdem existieren zahlreiche Handschriften derselben aus dem 12. Jahrhundert in mehreren Bibliotheken, ebenso handschriftliche Uebersetzungen in's Dänische (Harpestreng), Hebräische und in's Deutsche aus dem 13. und 14. Jahrhundert in der Wiener Bibliothek u. a. Eine Uebersetzung in's Französische von LUC. TREMBLAY ist 1588 in Rouen im Druck, eine weitere 1845 in Paris, erschienen.

Choulant, Handbuch, II. Aufl., pag. 233, und in Graphische Incunabeln für Naturg. und Med. Leipz. 1858, pag. 93. — Baudry de Balzac, Mém. de la Soc. des sc. morales de Seine-et-Oise. Paris 1847, I. — V. Rose in Hermes, VIII, pag. 63, 330. — H. Stadler, Die Quellen des Macer Floridus. Arch. Gesch. Naturw. usw. *1* (1909) S. 62—65. — I. Zacher, Macer Floridus und die Entwicklg. d. dtsch. Botanik. Z. dtsch. Phil. *13* (1881), S. 189—215; 349; 352. — Cyrill Resak, Odo Magdunensis, der Verf. des Macer Floridus und der deutsche Leipziger Macer-Text. Diss. Leipzig 1917. — Dubreuil-Chambardel, Les Médecins dans l'Ouest de la France l. c. S. 39. — Ernest Wickersheimer, Figures médicaux-astrologiques des IXe, Xe et XIe siècles. Janus *19* (1914), S. 157—177. Hab.

Mac Ghie, James M., zu Glasgow, war Dr. med. und wurde, nachdem er Assistant-Physician an dem Glasgower Irrenhause gewesen, zum Superintendent der Royal Infirmary daselbst, des grössten Krankenhauses in Grossbritannien ausserhalb Londons, ernannt. In demselben hat er sich durch 8 Jahre bis zu seinem am 15. Jan. 1862 im Alter von nur 38 Jahren am Typhus erfolgten Tode um die Humanität hoch verdient gemacht. Auch gab er mit seinen Freunden BUCHANAN und COWAN das *„Glasgow Medical Journal"* heraus, für welches er eine Reihe der besten und praktischesten Aufsätze lieferte. Er ist ferner der Erfinder

des zum Ersatz von Wachstaffet u. s. w. beim Verbande dienenden gefirnissten Seidenpapiers und ist ihm ausserdem die Construction des Glasgower neuen chirurg. Hospitals, für welchen Zweck er ausgedehnte Reisen gemacht hatte, zu danken. Trotz enormer Leibesfülle war er ausserordentlich thätig und beweglich und der hauptsächlichste Förderer der Volunteer-Bewegung in den Kreisen der Universität.

Medical Times and Gaz. 1862, I, pag. 97. G.

Mac Gillavry, Theodorus Hendrick M., am 3. Juni 1835 in Batavia geboren, war zunächst in Zwolle auf dem Gymnasium, dann in Utrecht auf dem Reichsseminar für Militärärzte, später auch Student der Medizin an der Universität, wurde Assistent von Donders, promovierte am 25. Juni 1858 mit der Diss. „*Onderzoekingen over de hoegrootheid der accomodatje*“ und wurde am 4. November 1858 Doktor der Heilkunde nach Verteidigung von „Stellingen“. Ende 1858 wurde er Militärarzt in Niederländisch Indien, 1863 kehrte er wegen Ruhr nach Holland zurück, war nacheinander Lehrer der Mathematik der Gewerbeschule in Enschede und der Realschule in Tilburg, 1872 Oberlehrer der Physiologie und Histologie und Direktor der Reichs-Tierarzneischule in Utrecht mit dem Titel Professor. Am 21. November 1877 wurde er Professor der allgemeinen Pathologie, der pathologischen Anatomie und der Hygiene zu Leiden, seine Antrittsrede lautete: „*De wetenschapplijke beteekenis der ziektekunde*“. Seit Anfang 1888 las er keine pathologische Anatomie mehr, am 18. September 1905 trat er von seiner Stellung zurück und starb am 14. Mai im Jahre 1921. 1897 war M. Rektor, am Schluss seiner Tätigkeit schrieb er „*Afscheidswoord aan zijn leerlingen bij het neerleggen van zijn ambt*“ (Leiden 1905). Er schrieb hauptsächlich: „*Zur Anatomie der Leber*“ (1864) — „*De kleuren van Cicindela*“ (1870) — „*De snytanden van Mus decumanus*“ (1875) — „*De bepaling der focaal-afstanden van samengestelde optische stelsels*“ (1875) — „*De invloed van bronchiaalkramp op de ademhaling*“ (1876) — „*Over sympathische Ophthalmie*“ (1881).

Nederl. Tijdtschr. f. Geneesk. vom 21. Mai 1921. (Tendeloo.) E. D. Baumann.

Mc Graw, Theodore Andrews, geb. 11. November 1839 in Detroit, Michigan, graduierte an der Universität Michigan 1859 und erhielt den M. D. von dem College of Physicians and Surgeons of New-York 1863. Er kehrte im gleichen Jahre nach Detroit zurück, gründete dort das Detroit College of Medicine, an dem er von 1869—1912 Professor der Chirurgie, eine zeitlang auch Präsident und Dekan war. 1887 war er Präsident der Michigan State Medical Society. Die Universität Michigan verlieh ihm 1905 den Doktor der Rechte. Er starb am 7. Sept. 1921 und hat zahlreiche chirurgische Schriften hinterlassen. Bekannt ist er durch sein Eintreten für die Kautschuk-Ligatur bei Ausführung der Anastomose der Eingeweide.

Kelly a. Burrage l. c. S. 785. Hab.

Mac Grigor, Sir James M., Barth., geb. zu Strathspey (nach Anderen in Cromdale, Gfsch. Inverness) am 9. April 1771, studirte und promovirte in Aberdeen, trat 1793 als Wundarzt in die englische Armee und diente auf Jersey, in Holland, auf den Antillen, in Indien und Aegypten, wurde 1809 Inspector der Hospitäler zu Portsmouth, später General-Inspector der englischen Militärspitäler in Spanien und 1815 zum Director des Medicinalwesens der englischen Armee ernannt. In dieser Eigenschaft fungirte M. bis an sein Lebensende. 1837 ernannte ihn die Königin Victoria zu ihrem ausserordentlichen Leibarzt. Ausserdem war M., der im Alter von 87 Jahren am 2. April 1858 zu London starb, Fellow der Royal Society zu Edinburg u. s. w. Seine nicht unbedeutenden liter. Veröffentlichungen bestehen hauptsächlich aus Mittheilungen historisch-geographischer Natur über verschiedene von ihm während der Feldzüge erlebte Epidemien, so: „*Medical sketches of the expedition from India to Egypt*“ (London 1804) — „*Account*

of a contagious fever which appeared .... in the island of Jersey in July 1797" (Edinb. Annals, III, 1799) „*Account of diseases in the 88. regiment during the passage to India and at Bombay from etc.*" (Ibid. VI, 1801) — „*Observ. on the fever which appeared in the army form Spain on their return etc.*" (Edinb. Med. and Surg. Journ., VI, 1810) — „*Sketch of the medical history of the British armies in the peninsula of Spain and Portugal during the late campaigns*" (Lond. Med.-Chir. Transactions, VI, 1815) u. A. m.

Lancet. 1850, II, pag. 424; 1866, I, 4, pag. 109. — Med. Times and Gaz. 1866, I, pag. 108. — Dechambre, 2. Série, III, pag. 591. — Callisen, XII, pag. 58; XXX, pag. 167.
Pgl.

Mc Guire, Hugh Holmes, geb. 6. November 1801 in Frederick County, Virginia. Er graduierte 1822 an der Universität von Pennsylvania. Seine Arbeit behandelte den Tetanus. Er war Mitglied der Medical Society of Virginia und ließ sich in Winchester als praktischer Arzt nieder, widmete sich aber hauptsächlich der Chirurgie und führte als Erster in Virginia die Katarakt-Operation durch, bei der er mit einer von ihm erfundenen Nadel die Linse niederdrückte. Ferner operierte er als Erster in Amerika den Klumpfuß, dabei schnitt er direkt bis auf die Sehnen durch und zertrennte alle darüberliegenden Gewebe. Als geschicktem Steinschneider starb ihm von 30 Operierten keiner. Berufungen an die Universitäten anderer Staaten lehnte er ab, war aber an der Medical School of the Valley of Virginia in Winchester seit ihrer Gründung 1826 Professor der Anatomie und Physiologie bis zu ihrer Auflösung. Als sie 1850 neugegründet wurde, wurde er Dekan und Professor der Chirurgie an ihr und blieb in diesem Amt bis zum Ausbruch des Bürgerkrieges, den er als Chirurg auf Seiten der verbündeten Armee bis zu seinem Ende mitmachte. Er starb 1875 in Winchester.

Kelly a. Burrage S. 786. Hab.

Mac Guire, Hunter Holmes M., Prof. d. Chir. am Virginia Med. Coll. in Richmond, am 11. October 1835 in Winchester, Va., geb., studirte Med. in seiner Vaterstadt, in Philadelphia und New Orleans, wurde 1855 vom Winchester Med. Coll. zum Dr. med. graduirt, blieb dann als Arzt und Prof. der Anatomie in seiner Vaterstadt bis 1858, siedelte darauf nach Philadelphia über. Im Bürgerkriege zeichnete er sich besonders aus, wurde ärztlicher Leiter der Army of the Shenandoah im Jahre 1861 und bekleidete nacheinander verschiedene hohe Stellen im Heeressanitätswesen. Zurückgekehrt, wurde er Professor für Chirurgie am Virginia Medical College in Richmond und blieb in dieser Stellung bis 1878, wo er zurücktrat und 1880 Professor emeritus wurde. 1893 gründete er in Richmond eine Medizinschule, die später University College of Medicine genannt wurde. Sie stand in Verbindung mit dem Virginia Hospital und Mac Guire wurde Vorsitzender beider Institute. Er war einer der Gründer der Medical Society of Virginia, 1880/81 ihr Präsident. 1875 war er Vorsitzender der Association of Medical Officers of the Army and Navy of the Confederate States, 1886 Präsident der American Surgical Association, 1889 der Southern Surgical and Gynecological Association, 1893 Präsident der American Medical Association. 1887 wurde er durch die Universität von North Carolina und durch das Jefferson Medical College zum LL. D. ernannt. Er starb 19. Sept. 1900. Seine Arbeiten erschienen meist in der „Virginia Medical Monthly": „*Gunshot wounds of joints*" — „*Last wounds and death of Gen. T. J. Jackson*" — „*Excision of os calcis*" — „*Fibrocystic tumors of uterus with case*" — „*Gunshot wounds of pelvis followed by stone, with three cases*" — „*Clinical lecture on stone in the male*" — „*Extract from clinical lecture on stone in the female bladder with case*" — „*Drainage in obstinate chronic inflammation of the female bladder*" — „*Use of adhesive plaster in chronic urinary abscess*" — „*Cases of ovarian tumor operations*" — „*Gunshot and other wounds of the peritoneum*" — „*Varicocele how to operate*" — „*Ligation of aorta*". Er war der Erste nach Astley

Cooper, der die Aorta unterband. 1868. (Am. Journ. Med. S. C. Phila. N. S. *66* (1868) S. 415—419). — *„Ligation of subclavian"* — *„Injecting male bladder without the use of a catheter and some of its advantages"*.

Atkinson, pag. 107. — Kelly a. Burrage l. c. S. 786. — Annal. Gynec. & Pediatr. *14* (1900—1901) S. 147—149. Hab.

Machaon, thessalischer Arzt und Heilgott, Sohn des Heilgottes Asklepios und der Epione, zog mit seinem Bruder Podaleirios als Fürst von Trikka (Ilias IV, 202) nach Troja. Die ärztlichen Kenntnisse hat er von seinem Vater, dieser wieder von Cheiron (Ilias IV, 218). Er behandelt den von Pandaros verwundeten Menelaos (Ilias IV, 193—218). Selbst an der rechten Schulter verwundet, weilt er im Zelte Nestors (Ilias XI, 501). Nach dem Schiffskatalog ist er noch Herr von Ithome und Oichalia. Seine ärztlichen Kenntnisse betreffen nur die Wundbehandlung und besonders die Kräuter zur Linderung der Schmerzen (Welcker, Kl. Schr. *3*, 27). Nach der Ilias parva (Exc. Procl. Ki. 36) wird auch Philoktetes von M. geheilt. Später wird er als Heilgott, meist mit Asklepios gemeinsam verehrt, so in Gerenia im Peloponnes, in Heraia in Arkadien, Epidauros, Troizen, Patras, Messene, Lakonika, Athen, Kos, Pergamon. Zahlreiche archäologische Darstellungen seiner Person werden bei Pauly-Wissowa erwähnt (s. u.).

Gurlt, Geschichte der Chirurgie 1, S. 88. — Otto Körner, Die ärztlichen Kenntnisse in Ilias und Odyssee. München 1929. — Pauly-Wissowa XIV, 1 (1928) Sp. 144—151. Hab.

Macher, Matthias M., zu Graz, gegen Ende des 18. Jahrh. in Steiermark geb., war Physicus zu Rann, Hartberg, später in Graz, machte sich als Arzt und Sanitätsbeamter um die medicinische Topographie und die Bäderkunde Steiermarks und durch die Herausgabe der österreichischen Sanitätsgesetze um den ganzen Staat verdient. Er schrieb: *„Ueber die Ursachen und das Wesen der Scrofelkrankheiten, u. s. w."* (Wien 1821); ferner balneologische Schriften über Rohitsch (1823; 2. Aufl. 1826), Römerbad (1826) und *„Die den Gränzen der Steiermark nahen Heilwässer in Ungarn, Kroazien, Illyrien u. s. w."* (Graz 1834) — *„Uebersicht der Heilwässer u. Naturmerkwürdigkeiten des Herzogth. Steiermark"* (Ebenda 1858) — *„Die lauteren Warmbäder (Akratothermen) des Herzogth. Steiermark u. s. w."* (Ebenda 1866). Auch verfasste er: *„Handb. der gemeinen Chirurgie für Chirurgen-Lehrlinge und Gehilfen"* (Wien 1836) und: *„Pastoral-Heilkunde für Seelsorger, u. s. w."* (Ebenda 1838; 4. Aufl. 1860). Abgesehen von einer histor.-topograph. Darstellung des Wallfahrtsortes Maria-Zell (2. Aufl. 1835; 3. 1856), gab er die gekrönte Preisschrift: *„Handb. der Topographie u. Statistik des Herzogth. Steiermark, mit besonderer Beziehung auf das Sanitätswesen"* (2 Thle., Graz 1866) heraus; ausserdem: *„Das Apothekerwesen in den k. k. österr. Staaten u. s. w."* (2 Bde., Wien, 2. Aufl. 1846) — *„Compendium der Apotheker-Gesetze"* (Ebenda, 3. Aufl. 1862) — *„Handb. der k. k. Sanitäts-Gesetze und Verordnungen . . . . Von den ältesten Zeiten bis 1833"* (7 Bde., Graz 1851—63). 1865 trat er, nach 42 Dienstjahren, in den Ruhestand über. Ausser den genannten Schriften hatte er noch eine grosse Anzahl von Aufsätzen in med. und politischen Zeitschriften veröffentlicht.

v. Wurzbach, XVI, pag. 204. — Callisen, XII, pag. 62; XXX, pag. 168. G.

Maciejowski, Felix Erasmus Johannes M., geb. am 15. Mai 1799 zu Jurowice in Galizien, studirte in Lemberg Philosophie und in Wien Medicin, woselbst er 1826 mit der Dissertation *„De scrophulosi"* promovirt wurde; nach einer dreijährigen Studienreise durch Deutschland und Frankreich kam er 1830 nach Warschau und wurde im Range eines Stabsarztes Primarius am Ujazdow'schen Militärkrankenhause, machte mit Auszeichnung den polnisch-russischen Krieg (1830—1831) mit; gezwungen zu emigriren, liess er sich 1832 in Lemberg nieder, wo er bald als Arzt sowohl, wie auch als Mensch zu grossem Ansehen gelangte;

er war Mitbegründer und erster Präsident des galizischen Aerztevereines. Nachdem er 1879 sein 50jähr. Dr.-Jubiläum gefeiert hatte, starb er in Lemberg am 25. Februar 1882. Er war ein eifriger Gegner der Homöopathie und bekämpfte sie mit Wort und Schrift; 1866 gab er in Lemberg eine Schrift über die Prophylaxis gegen Cholera heraus, welche noch in demselben Jahre zum zweiten Male aufgelegt wurde.

K. & P.

Macilwain, George M., zu London, geb. 1797, war Surgeon der City of London Truss Soc. für Bruchkranke, Surg. am Finsbury Dispensary, Consult. Surg. von St. Ann's Dispens. Er schrieb: *„A treatise on stricture of the urethra, etc.“* (London 1824, w. 1 pl.; 2. ed. 1830) — *„Surgical observations on the most important diseases of the mucous canals of the body; etc.“* (Ebenda 1830) — *„Practical directions for facilitating the diagnosis of hernial and other tumours“* (Ebenda 1833; new ed. 1837) — *„Clinical observations on the constitutional origin of the various forms of porrigo; etc.“* (1834; 1837) — *„Remarks on the unity of the body, . . . and improving the application of the constitutional treatment of local disease“* (1837) — *„On strictures, adopting the different modes of treatment to their respective cases“* (1837) — *„Medicine and surgery one inductive science, etc.“* (1838); ferner Aufsätze in Lond. Med.-Chir. Transact., Lond. Med. Gaz., Johnson's Med.-Chir. Review u. s. w. — Gest. 22. Jan. 1882 in Matching (Essex).

Callisen, XII, pag. 63; XXX, pag. 169. — Dict. nat. biogr. XXXV p. 111. G.

Mc Innes, Thomas R., geboren am 5. November 1840 in Lake Ainslie, Neuschottland, besuchte die Provinzialnormalschule dieser Provinz, studierte dann Medizin auf der Harvard Universität und dem Rush Medical College in Chicago, wo er auch 1869 graduierte. Im gleichen Jahre wurde er Mitglied des College of Physicians and Surgeons of Ontario. Er praktizierte zunächst in Dresden, Ont., dann in New Westminster in Brit. Columbia, wo er eine ausgedehnte Praxis hatte. Am 1. Januar 1879 wurde er ärztlicher Leiter der Irrenanstalt dortselbst und blieb bis 1883 in dieser Stellung, auch war er fünf Jahre lang Arzt und Chirurg des Royal Columbia Hospitals und Vertreter von Westminster im House of Commons 1878—1881, wo er in den Senat zum Generalgouverneur berufen wurde. November 1897 wurde er zum Lieutenant Governor von Brit. Columbia ernannt. Als Politiker trat er für eine möglichst freie Verfassung der Dominiums ein. Er starb 15. März 1904.

Kelly a. Burrage l. c. S. 787. Hab.

Mack, Andreas M., geb. 1606 in Oberlauringen in Franken, war zuerst Arzt des Fürsten von Sachsen-Coburg, prakticirte dann an verschiedenen Orten und wurde zuletzt Arzt am Schwarzburg-Rudolstadt'schen Hofe. Er starb am 21. März 1683 und hinterliess u. A.: *„Antidotarium privatum“* (Coburg 1647) — *„Unterricht, wie die ungarische Krankheit zu erkennen“* (Rudolstadt 1665).

Sein Sohn, Johann Christian Mack, geb. zu Coburg am 24. Juni 1634, studirte an mehreren deutschen Universitäten, promovirte 1663 in Strassburg mit der *„Diss. de calido innato“*, prakticirte mit grossem Erfolge in Schneeberg, wo er zuletzt das Bürgermeisteramt bekleidete und am 6. März 1701 starb. Er war Mitglied der k. k. Leopold. Akademie und schrieb noch: *„Der Obererzgebürgischen Kreise Schutz- und Nothwehr, das ist medicinischer Bericht, wie bey den einbrechenden pestilenzischen Seuchen sich zu verhalten“* (Schleusingen 1680) — *„Parentalia“* (Schneeberg 1702, fol.).

Stephan Mack, war Arzt einer österreichischen Erzherzogin und starb am 12. März 1758. Er ist besonders bekannt durch Veranstaltung einer werthvollen, aber unvollendet gebliebenen Gesammtausgabe des Hippokrates (Wien 1743—1749, 2 voll., fol.).

Biogr. méd. VI, pag. 143. — Dechambre, 2. Série, III, pag. 625. — v. Wurzbach, XVI, pag. 221. Pgl.

Mackall, Louis M., geb. 7. Januar 1802 in Mackall Square, Georgetown Heights, District of Columbia. Er lernte in der Districtsschule des Dr. CARNAHAN in Georgetown Medizin und wurde 1824 von der Maryland University graduiert. Nachdem er Anfangs in Prince George's co., Md., prakticirt hatte, liess er sich 1840 in seiner Vaterstadt nieder und begann sich neben seiner Praxis mit dem Studium der Physiologie und Philosophie zu beschäftigen. Er ist Verfasser folgender Schriften: *„Physical force“* — *„The law of muscular action“* — *„Outlines of a new system in physiology“* — *„Notes on Carpenter's human physiology“* — *„Life in nature“* — *„Brief comments on Comte's positive philosophy“* — *„Philosophy of astronomy“* — *„Science of mind or metaphysics“* u. A. Er starb am 3. Juli 1876 an Dysenterie.

Kelly a. Burrage l. c. S. 788. Hab.

Sein Sohn, Louis Mackall, geb. in Prince George's Co. am 10. April 1831, wurde in Georgetown am William R. Abbott's Classical Seminary erzogen, lernte die Medizin bei seinem Vater und wurde 1851 an der Universität zu Maryland graduiert. Er prakticirte seitdem in Georgetown, wo er Anfangs die Professur für klinische Med., später für Physiologie bekleidete und schrieb u. A.: *„Treatment of diphtheria with permanganate of potash“* — *„Treatment of epilepsy with chloral-hydrate“* — *„Cases of ruptured uterus“* — *„Cerebrospinal meningitis“* — *„Hydrophobia“* — *„Addison's disease“* etc. Er war Mitglied des Board of Health, Präsident der Medical Society of the District of Columbia. Er starb am 18. April 1906.

Kelly a. Burrage l. c. S. 788. — Atkinson, pag. 76, 459. Hab.

Mackenzie, James M., englischer Arzt, geb. im Jahre 1680, aus dessen Lebensumständen nur bekannt ist, dass er eine Zeit lang in Worcester prakticirte, Mitglied des Roy. Coll. of Phys. in Edinburg war und 1761 gestorben ist, ist bemerkenswerth als Verfasser des ersten Werks über Geschichte der Hygiene, welches er als 80jähriger Greis veröffentlichte unter dem Titel: *„History of health and the art of preserving it or an account of all that has been recommended by physicians and philosophers towards the preservation of health etc. etc.“* (Edinburg 1759; französ.: *„Hist. de la santé et de l'art de la conserver etc.“*, Haag 1759; deutsch: Altenburg 1762), eine in gewisser Beziehung auch heute noch schätzenswerthe Schrift.

Dict. hist. III, pag. 499. — Dechambre, 2. Série, III, pag. 625. Pgl.

Mackenzie, William M., 29. April 1791 zu Glasgow geboren, trat, nachdem er sich eine wissenschaftliche Vorbildung angeeignet hatte, in die Divinity Hall, um sich für den geistlichen Stand vorzubereiten, gab denselben aber noch vor Beendigung des vorgeschriebenen Cursus auf und wandte sich (1810) dem Studium der Medicin zu. Im Jahre 1815 trat M., mit dem Diplom der medicinischen Facultät von Glasgow ausgestattet, eine mehrjährige wissenschaftliche Reise nach Deutschland, Frankreich und Italien an. Schon während seiner Studienzeit hatte er sich mit Vorliebe mit Anatomie und Augenheilkunde beschäftigt und das Interesse für das letztgenannte Gebiet war es, das ihn zuerst zu ROUX nach Paris, sodann aber zu BEER nach Wien führte, wo er längere Zeit verweilte, um des Unterrichtes desselben theilhaftig zu werden. Im Jahre 1818 nach London zurückgekehrt, habilitirte er sich daselbst als Arzt und Docent der Ophthalmologie, auch veröffentlichte er noch in demselben Jahre eine kleine Schrift: *„Essay on the diseases of the excreting parts of the lachrymal organs“*, allein die Erfolge, welche er in London als Arzt und Lehrer hatte, waren so gering, dass er sich veranlasst sah, schon im folgenden Jahre nach seiner Vaterstadt überzusiedeln. Hier trat er als praktischer Arzt auf und hielt gleichzeitig an der Universität und an der Andersonian Institution, einer mit der Universität in einem äusseren Zusammenhange stehenden akademischen Anstalt, Vorlesungen über Anatomie, die wegen der licht-

vollen Darstellung, mit welcher er den Gegenstand behandelte, sehr geschätzt waren, ferner über Materia medica und über gerichtliche Medicin, mit welcher er sich in Paris unter ORFILA'S Leitung beschäftigt hatte. Wiewohl er die Heilkunde in ihrem ganzen Umfange praktisch betrieb, war es doch immer vorzugsweise die Ophthalmologie, welcher er seine wissenschaftliche und praktische Thätigkeit zuwendete, und eben dieses Special-Interesse, dem er in einer von ihm im Jahre 1824 veröffentlichten Schrift: *„Introduction to a course of lectures on the diseases and operative surgery of the eye"* wiederum einen bestimmten Ausdruck gegeben hatte, veranlassten ihn in eben diesem Jahre eine Subscription zur Beschaffung der Mittel für Anlage einer Augenheilanstalt zu eröffnen und in dieser Anstalt, welche alsbald in's Leben trat, hat M. seinen Weltruf als Ophthalmologe begründet. Im Jahre 1823 wurde er zum Lehrer der Augenheilkunde an der Universität in Glasgow ernannt und schon zwei Jahre später veröffentlichte er seinen *„Practical treatise on the diseases of the eye"*, eine Schrift, welche mit dem höchsten Beifalle aufgenommen wurde, drei, den Fortschritten der Wissenschaft entsprechend, bedeutend erweiterte Auflagen (1835, 1839 und 1854) erfahren hat, mehrfach in's Deutsche, Französische und Italienische übersetzt worden ist und mit welcher M. sich ein unvergängliches Denkmal in der med. Wissenschaft gesetzt hat. — Später erschienen von ihm eine wenig beachtete, aber interessante Schrift: *„Physiology of vision"* (1841), und eine grössere Zahl ophthalmologischer Artikel in verschiedenen englischen Zeitschriften, besonders in dem von ihm 1830 begründeten Glasgow Med. Journal, von welchem namentlich die Arbeiten über Glaucom und Chorioiditis (Glasgow Med. Journ., 1830, August, Oct.), über Cysticercus in der vorderen Augenkammer (Lond. Med. Gaz., April 1830), über Accommodation (ib. Jan. 1834), über die von ihm zuerst beschriebene und sogenannte Asthenopie (Edinb. Med. and Surg Journ., Juli 1843), über Scotome (ib. Juli 1845) und über Amaurose (ib. Oct. 1851) hervorgehoben zu werden verdienen. M. trägt den reinsten Typus des wissenschaftlich gebildeten englischen Arztes, ausgesprochen in umfassenden Kenntnissen, Klarheit der Ziele, absoluter Unbefangenheit in der Beobachtung, Treue und Wahrheit in der Mittheilung und praktischer und technischer Gewandtheit. Er war voll Hochachtung vor jedem fremden Verdienste (die Schrift von DONDERS über Refraction und Accommodation erklärte er für das bedeutendste unter den seit Anfang dieses Jahrhunderts erschienenen Werken über Augenheilkunde) und von der liebenswürdigsten Bescheidenheit, dabei von geistiger Frische, die er sich bis in's höchste Alter bewahrt und die ihn befähigt hat, den Fortschritten der Wissenschaft stets zu folgen und diese selbstthätig zu fördern. Gegen neue Erfindungen war er Skeptiker (so gegen die Schieloperation, gegen den Augenspiegel, gegen Iridectomie bei Glaucom u. A.), aber einsichtsvoll und ehrlich genug, sie auf ihren Werth zu prüfen und, wenn er denselben erkannt, ihnen volle Gerechtigkeit widerfahren zu lassen. — In den letzten 15 Jahren seines Lebens hatte M. vielfach an schwerem Bronchialcatarrh gelitten, so dass er gezwungen war, seine Stellung an der von ihm geleiteten Augenheilanstalt aufzugeben. Im Juli 1868 stellten sich bei ihm Brustschmerzen ein, welche er alsbald richtig als Symptome von Stenocardie deutete und am 30. d. M. trat auf der Höhe eines schweren Paroxysmus plötzlich der Tod ein.

Annal. d'oculist. 1868, X, pag. 110. — Glasgow Med. Journ. 1869 Jan., pag. 6. — Hirsch, Gesch. der Augenheilk. im Handb. der Augenheilk. Leipzig 1877, VII, pag. 395. — Callisen, XII, pag. 69; XXX, pag. 71. — Hirschberg, Die Augenärzte Englands S. 333 bis 353. (Graefe-Saemisch, 2. Aufl. 2. Tl. 14. Kap. 23.). — A. Freeland Fergus. The Origin and the Development of the Glasgow School of Medicine. Glasgow 1911, S. 26—27. — Dict. nat. biogr. XXXV, p. 164.

A. H.

Mackenzie, Frederick William M., zu London, studirte im University College daselbst, graduirte bei der Londoner Universität 1841, überall mit Auszeichnung, liess sich dann als Arzt nieder und publicirte Arbeiten über *„Phlegmasia dolens"* (Med. Chir. Transact.) und über denselben Gegenstand in seinen vor der

London Med. Society gehaltenen Lettsomian Lectures, welche ein Muster gründlicher experimenteller Untersuchung und klinischer Kritik, und mehr als irgend andere Untersuchungen in das Wesen jener Erkrankung eingedrungen sind. Er veröffentlichte weiter zahlreiche Arbeiten über med. Fragen; seine besten Studien waren jedoch der Geburtshilfe zugewendet und nahm er thätigen Antheil an den Verhandlungen der Obstetrical Society, zu deren ersten Mitgliedern er gehörte. Wir führen von jenen nur an: *„Turning after craniotomy“*. 1855 wurde er Member des Coll. of Physic., wurde zum Physic. des Western General Dispensary und später des Queen Charlotte's Lying-in Hosp. erwählt; ein Lehrstuhl, den er so sehr verdiente, wurde ihm jedoch nicht zu Theil. Er starb, erst 49 Jahre alt, am 3. April 1865.

Lancet. 1865, I, pag. 465. — Transact. of the Obstetric. of Soc. London. 1867, VIII, pag. 26. G.

Mackenzie, Richard James M., ausgezeichneter schottischer Chirurg, am 31. März 1821 zu Edinburg geb., wo er auch studirte, Syme's Assistent und 1842 Doctor wurde, hielt sich darauf längere Zeit in Paris, Wien und Berlin auf, kehrte nach 2jähr. Abwesenheit 1844 nach Edinburg zurück, wurde Fellow des dortigen R. C. S., 1848 Assistant-S. und 1850 Surgeon in der Roy. Infirmary, nachdem er 1849 auch das Amt eines Docenten an der ausser-akademischen Schule übernommen. In den wenigen Jahren bis zum Ausbruch des Krimkrieges, in welchem er seinen Tod finden sollte, führte er eine beträchtliche Menge bedeutender chirurgischer Operationen aus und publicirte darüber Mancherlei, wie: *„Ligature of the subclavian artery“* (Northern Journ. of Med., 1846; Edinb. Monthly Journ., 1851), 1mal wegen Blutung, 1mal wegen Aneurysma ausgeführt — *„Amputation at the ankle joint by internal lateral flap“* (Edinb. Monthly Journ., 1849), eine Modification der Syme'schen Operation; ferner Beobachtungen über Harnröhrenstricturen, deren Behandlung durch äussere Urethrotomie, Ruptur der Harnröhre (Ibid. 1851, 52, 53), plastische Operationen im Gesicht (Ibid. 1851, 52), Steinschnitte (1852), arterielle Blutungen mit Unterbindung der Artt. femoral., tib., ant. und post. (1852), vermischte chir. Fälle (Edinb. Med. und Surg. Journ., 1852), darunter eine Exart. femor. Besondere Verdienste aber erwarb sich M. auch um die Wiederbelebung der Kniegelenks-Resection (Monthly Journ., 1853). Wie erwähnt, ging er im Mai 1854 freiwillig als Chirurg, zusammen mit Tufnell (aus Dublin), über Malta nach Scutari, dann nach Varna u. s. w., gelangte im Sept. nach der Krim, machte mit Auszeichnung noch die Schlacht an der Alma (20. Sept.) mit, starb aber bereits wenige Tage später (25. Sept.) an der Cholera. Zum Andenken an den trefflichen Operateur und Lehrer liessen seine Freunde und Schüler seine Marmorbüste in einem der Institute Edinburgs aufstellen.

Edinb. Med. and Surg. Journ. LXXXII, 1855, pag. 281. Gurlt.

Mackenzie, Sir Morell M., zu London, zu Leytonstone, Essex, am 7. Juli 1837 geb., war in London ein Zögling des London Hosp., studirte dann noch in Wien, Budapest (bei Czermak), Paris, wurde 1858 Member des R. C. S Engl., 1862 Dr. med. der Londoner Universität, begann in demselben Jahre seine Praxis in London, war Physician am London Hosp. und war einer der Ersten, welche den Gebrauch des Kehlkopfspiegels in England einführten. Auch gründete er 1863 das Hosp. for Diseases of the Throat, in welchem seitdem über 100.000 Patienten behandelt worden sind und das zum Muster für ähnliche Anstalten in England und Amerika gedient hat. Im Jahre 1877 zog er sich von ihm zurück und starb in London am 3. Februar 1892. Er ist besonders durch seine Behandlung des Kronprinzen von Preussen, des späteren Kaisers Friedrich III., bekannt geworden. Ihm wurde von der Königin von England aus diesem Grunde die Ritterwürde verliehen. Vergl. Die Krankheit Kaiser Friedrichs III. Berlin: Reichsdruckerei 1888. Literarische Arbeiten: *„On the pathology and treatment of diseases of the larynx“* (1863), erhielt den Jackson'schen Preis des R. C. S. — *„Aphonia*

treated by faradization of the vocal cords" — „*The use of the laryngoscope in diseases of the throat*" (1865; 3. ed. 1871) — „*Essay on throat diseases. Nr. 1. Hoarseness, loss of voice etc.*" (2. ed.); *Nr. 2. Growths in the larynx, with reports of 100 cases treated by the author*" — „*Diseases of the larynx*" (in REYNOLD'S System of med., Vol. III) — „*Diphtheria, its nature and treatment*" (1879) — „*Diseases of the throat and nose*" (Vol. I, 1880; Vol. II, 1884) — „*On specialisms in medicine*" (Fortnightly Review, 1885); ferner Aufsätze über Kropf (Lancet 1872; Brit. Med. Journ., 1874), Behandlung der Lymphdrüsenanschwellungen des Halses (Med. Tim. and Gaz., 1875) u. s. w.

H. W. Haweis, London, 1893. — Internat. Zbl. Laryngolog. 8 (1892). Red.

Mackey, Albert Gallatin M., geb. zu Charleston, S. C, 1807, studirte und promovirte 1832 am Coll. of South Carolina mit der These: „*De gastritide*", prakticirte 5 Jahre lang in den Sprengeln St. Paul und St. Bartholomew, S. C., liess sich 1837 in Charleston nieder, wurde hier 1838 anat. Prosector am Med. Coll. of South Carol., widmete sich aber seit 1844, unter Verzichtleistung auf seine prakt. Thätigkeit, ausschliesslich literar. Arbeiten, besonders belletristischen.

New Amer. Cyclop XI, pag. 8. Pgl.

Mackinnon, Sir William Alexander, in London, geboren 1830 zu Estrath, Skye, studierte in Glasgow und Edinburg, trat 1853 als Assist. Surg. in die Armee ein und machte den Krimkrieg, 1863—66 den Maorikrieg auf Neuseeland und als Senior Med. Officer den Krieg gegen die Ashanti 1874 mit. Er war eine Zeitlang Ass. Prof. der Militärchirurgie bei der militärärztlichen Schule in Netley, trat 1882 an die Spitze des Medizinalwesens im Kriegsministerium, wurde 1889 Director-General, schied 1896 aus dieser Stellung und starb als Surgeon-Major-General am 28. Oktober 1897. Pgl.

Mackintosh, John M., zu Edinburg, war auf dem Meere, bei der Rückkehr seiner Mutter aus Amerika, geb., studirte von 1804 an in Edinburg, war seit 1808 Arzt bei der Artillerie, diente in West-Indien, Süd-Amerika, Frankreich, liess sich 1821 als Arzt in Edinburg nieder, war Acting Surgeon to the Ordnance in North Britain, Surgeon bei der Artillerie, Arzt am General Brown Square Dispensary, von 1823 an Docent der Geburtshilfe und prakt. Medicin und schrieb: „*A treatise on the disease termed puerperal fever, illustr. by numerous cases and dissections*" (Edinb. 1823), welcher zu einer Controverse mit MOIR und JAMES HAMILTON Anlass gab — „*Elements of pathology and practice of physic*" (Edinb. 1828; 4. ed. 1836; Washington 1833; 2. Amer. ed. w. notes and addit. by S. G. MORTON), ein beliebtes Compendium für Studirende in Grossbritannien und Amerika; ausserdem mehrere Aufsätze im Edinb. Med. and Surg. Journ. (1825, 27) über Blasensteine beim Weibe, durch Dilatation der Harnröhre extrahirt, über Blutentziehungen bei Intermittens u. s. w. Er machte sich auch um die Erforschung der Cholera verdient und starb am 28. Oct. 1837 am Typhus.

Callisen, XII, pag. 75; XXX, pag. 173 G.

Maclachlan, Daniel M., geb. 1807 zu Glasgow, studirte auch daselbst, wurde 1827 Member des R. C. S. Edinb., trat als Hospital-Assistent in die Armee, wurde Assist.-Surg., 1830 M. D. in Glasgow und 1840 als Physician und Surgeon am Royal Hosp. und Dep. Inspect.-General of Hospitals zu Chelsea angestellt, blieb in dieser Stellung bis 1863, wo er in den Ruhestand trat, lebte von da in Ventnor und starb 15. Juni 1870. Er war auch Fellow des R. C. P. Lond., Mitglied von dessen Council u. s. w. und hatte, ausser Aufsätzen in med. und literar. Journalen, geschrieben: „*A practical treatise on the diseases and infirmities of advanced life*" (Lond. 1863), eines der vollständigsten, auf eine 20jähr. Erfahrung basirten Werke über Greisenkrankheiten.

Lancet. 1870, II, pag. 32. J. Ch. Huber (Memmingen).

Mac Lain, Andrew Ferdinand M., Prof. der Zahnheilkunde in New Orleans, geb. in St. Mary, La., am 22. Dec. 1824, besuchte das Coll. of Dental Surgery in Philadelphia und wurde im März 1858 zum M. D. graduirt. Kurze Zeit prakticirte er in Franklin, La., dann liess er sich in New Orleans nieder, wo er speciell der Zahnheilkunde beflissen war. Er schrieb unter anderem: *„Pathology of anaesthetics“* — *„Causes of decay in the human teeth“* — *„Prophylaxis or prevention of dental decay“*.

Atkinson, pag 113. Pgl

Mc Laughlin, James Wharton, wurde am 7. September 1840 in Austin, Texas, geboren, machte den Bürgerkrieg als Freiwilliger mit, studierte Medizin an der Tulane University in New Orleans, wo er auch 1867 graduiert wurde. Er ließ sich in La Grange in Texas nieder und zog 1869 nach Austin, wo er am 13. November 1909 starb. In der Zwischenzeit war er acht Jahre Professor der praktischen Medizin an der Universität von Galveston, 1894 war er Präsident der Texas State Medical Association. Er ist bekannt durch seine zahlreichen Arbeiten über Immunität und Infektion, besonders durch seine Entdeckung des Bazillus des Denguefiebers. Gegen Ehrlich schrieb er seine *„Theory of Immunity by Wave Interference and Catalysis“*. Eine Woche vor seinem Tode ließ er vor der Texas Academy of Science seine Arbeit *„Side Chain Theory of Immunity“* vorlesen, die sich ebenfalls gegen Ehrlich's Theorie wandte. Andere Arbeiten: *„Researches into the Etiology of Dengue“* (1886) — *„An Explanation of the Phenomena of Immunity and Contagion based on the Action of Physical and Biological Laws“* (1890) — *„Fermentation, Infection and Immunity* (1892) — *„The Bacteriology of Dengue“* (1896).

Kelly a. Burrage S. 791. Hab.

Maclean, Charles M., zu Liverpool, geb. 1788, war Dr. med., früher Surgeon zu Calcutta und hat sich dort sowohl mit der Brown'schen Lehre, wie auch vielfach mit der Pest und dem gelben Fieber beschäftigt. Er schrieb daselbst, zusammen mit Will Yates: *„A view of the science of life, on the principles established in the elements of medicine of John Brown; with an attempt to correct some important errors of that work .... To which is subjoined a treatise on the action of mercury upon living bodies .... and a dissertation on the source of epidemic and pestilential diseases ... to prove ..., that they never arise from contagion, but are always produced by certain states or certain vicissitudes of the atmosphere“* (Calcutta 1797; 1800; Philad. 1797; Lond. 1800; deutsch Coburg und Leipzig 1805), worin er die Nicht-Contagiosität der Pest und des gelben Fiebers behauptete. Nach England zurückgekehrt, schrieb er noch: *„An analytical view of the Medical Department of the British Army“* (Lond. 1809) — *„On the state of vaccination in 1810; etc.“* (Ebenda 1810; 1813) — *„Suggestions for the prevention and mitigation of epidemic and pestilential diseases: comprehending the abolition of quarantines and lazarettos; etc.“* (Ebenda 1815) — *„Results of an investigation respecting epidemic and pestilential diseases; including researches in the Levant concerning the plague“* (2 voll., Ebenda 1817, 18) — *„Pract. illustrations on the progress of med. improvement for the last thirty years“* (Ebenda 1819). 1821 wurde er von der spanischen Regierung aufgefordert, über die Epidemie in Barcelona sein Gutachten abzugeben und schrieb darauf: *„Remarks on the British quarantine laws, and the so called sanitary laws of the continental nations of Europe, expecially those of Spain“* (Ebenda 1823), sowie noch mehrere ähnliche Arbeiten.

Callisen, XII, pag. 79; XXX, pag. 174. — Pollard, Dict. nat. biogr. 1893 XXXV p. 201. G.

Mac Lean, Le Roy M., geb. in Jackson am 12. Febr. 1831, studirte Med. am Albany Med. Coll., an dem er 1855 den Grad als Dr. med. erlangte. Dann bekleidete er bis 1861 die Stelle als Resident Med. Superint. an Marshall's Infir-

mary in Troy, N. Y. und begann hier 1864 die Praxis, wobei er sich hauptsächlich mit Chirurgie befasste. 1866—67 verweilte er in Europa, von 1861—64 diente er als Militär-Chirurg. Seit 1869 war er Attending Surg. am Hospital in Troy. Seine liter. Arbeiten beziehen sich auf Gegenstände aus seinem Specialfache.

Atkinson, pag. 236. Pgl.

Maclean, Donald, geb. in Seymour in Canada am 4. Dezember 1839. Seine Erziehung erhielt er in der Oliphant's School in Edinburg und in Cobourg, Belleville und dem Queen's College in Canada. 1858 ging er nach Edinburg zum Studium der Medizin und wurde dort 1862 Lizenziat des Roy. Coll. of Surgeons. Dann kehrte er nach Amerika zurück und wurde Assistenzarzt in der Armee in St. Louis, Louisville und an anderen Orten, wo er in den verschiedenen Hospitälern tätig war. 1864 wurde er Professor für Chirurgie am Roy. College of Physicians and Surgeons zu Kingstown, Ontario, 1872 Dozent und später Prof. der Chirurgie an der Universität von Michigan, ein Posten, den er 1889 aufgab, um in Detroit in Michigan Privatpraxis zu treiben. 1884 war er Präsident der Michigan State Medical Society, 1894 Präsident der American Medical Association. Er war Ehrenmitglied der Medizinischen Gesellschaften der Staaten Ohio und New-York, Mitglied des Royal College of Surgeons zu Edinburg und ebendort Fellow des Royal College of Physicians. Im spanischen Kriege war er als Chirurg in Old Point Comfort in Virginia stationiert. Als Schüler SYMES hatte er eine ganz besondere Geschicklichkeit in dessen Operationsweisen erlangt. Als Lehrer, Mensch und Vertreter der Universität auf's Höchste verehrt, starb er an einem Herzleiden am 24. Juli 1903.

Kelly a. Burrage l. c. S. 771. Hab.

Macleod, George H. B. M., zu Glasgow, ist 1828 zu Campsie, Stirlingshire, Schottland, geb., studirte in Glasgow, London, Paris, Berlin und Wien, wurde 1853 in Glasgow Dr. med., 1857 Fellow des R. C. S. Edin., machte mit der britischen Armee den Krimkrieg mit, war Chirurg des Civil-Hospitals in Smyrna und des General-Hosp. im Lager vor Sebastopol, verfasste: *„Notes on the surgery of war“* (Lond. 1858; Philad. 1862), begann seine Praxis in Glasgow 1857, war Prof. der Chir. in Anderson's College daselbst von 1859—69 und wurde darauf zum Regius Professor der Chirurgie an der Universität Glasgow ernannt. Er war ausserdem Surg. in Ordinary der Königin in Schottland, Chirurg und chir. Kliniker bei der Western Infirmary (Universitäts-Klinik). Er schrieb noch: *„Outlines of surgical diagnosis“* (1864) und für COOPER'S Surg. Dictionary die Artikel: *„Surgical affections of the oesophagus, larynx and pharynx“* — *„Wounds of the thorax“* — *„Tracheotomy“* — *„Ulceration“* — *„Ulcers“* — *„Varix“* — *„Wounds“*; ferner für die Amer. Internat. Encyclop.: *„Surgical affections of the neck“* und für Zeitschriften u. A. das Folgende: *„Clinical teaching“* (Lancet 1875) — *„The four apostles of surgery“* (Brit. Med. Journ., 1877) — *„Intestinal obstruction“* (Lancet) u. s. w. Er starb den 31. 8. 1892.

Red.

Maclise, Joseph M., zu London, gab heraus: *„Comparative osteology. Being morpholog. studies to demonstrate the archetype skeleton of vertebrated animals“* (Lond. 1847, fol. 54 pl.) — *„Surgical anatomy“* (Ib. 1856, fol. 35 pl.; 2. ed. 1856, fol. 52 pl.; Philadelph. 1859, 4. 68 pl.) — *„On dislocations and fractures“* (Lond. 1859, fol. 36 pl.); zusammen mit RICHARD QUAIN hatte er *„The anatomy of the arteries“* (Lond. 1844) bearbeitet.

Index-Catalogue. VIII, pag. 491. J. Ch. Huber (Memmingen).

Macmichael, William M., zu London, 1784 in Shropshire geb., studirte in Oxford, wo er 1808 Baccal., 1816 Dr. med. wurde, nachdem er inzwischen grosse Reisen durch Griechenland, Russland, die Donauländer und den Orient gemacht hatte. 1818 wurde er Fellow des Coll. of Physic. in London und liess

sich daselbst nieder, erlangte die Würden als Censor, Registrar und Consiliarius bei jenem College und war von 1822—31 Physician am Middlesex Hosp. 1829 wurde er zum Physician Extraordinary des Königs, 1830 zu dessen Bibliothekar, 1831 zum Phys. in Ordinary ernannt. Ausser der Beschreibung einer Reise von Moskau nach Constantinopel (1819), verfasste er: *„A new view of the infection of scarlet fever: illustrated by remarks on other contagious disorders“* (Lond. 1822) — *„A brief sketch of the progress of opinion upon the subject of contagion, with some remarks on quarantine“* (Ib. 1825) — *„Is the cholera spasmodica of India a contagious disease? The question considered in a letter to Sir Henry Halford, Bart.“* (Ib. 1831). Abgesehen von Aufsätzen in med. Zeitschriften (London Med. and Phys. Journ. u. s. w.), war er auch der Verfasser von zwei biographischen Werken: *„The gold-headed cane“* (1827) und *„The lives of British physicians“* in MURRAY's Family Library. Etwa 2 Jahre vor seinem Tode von einem Schlaganfalle betroffen, zog er sich nach Maida-hill zurück und starb daselbst am 10. Jan. 1839.

Munk, III, pag. 182. — Callisen, XII, pag. 88; XXX, pag. 175. — Fr. Packard, The Gold-Headed Cane. New-York 1915. — Dict. Nat. Biogr. London *35* (1893) S. 229. (N. Moore). G.

Mc Murtrie, Henry, wurde 1793 in Philadelphia geb., auf dem William and Mary College in Virginia erzogen und auf dem Medical Department der Universität Pennsylvania 1814 mit der These *„Eupatorium Ayapana“* graduiert. Während des Krieges von 1812 war er Chirurg auf dem Schiff „Penrose“ und wurde mit der Mannschaft gefangen genommen, nach zwei Jahren kehrte er nach Amerika zurück und ließ sich in Louisville, Kentucky, 1816 nieder. Er trat energisch für die 1817 vollzogene Gründung des Louisville City Marine Hospitals ein und schrieb eine glänzende Schrift über die Geschichte der Stadt mit zahlreichen geologischen und botanischen Angaben und Mitteilungen über die Bevölkerung, die herrschenden Krankheiten usw. Er übersetzte CUVIERS „Le Règne animal“ zum ersten Male in's Englische und verfaßte ein *„Lexikon Scientiarum“* (1847) — *„Women's Medical Companion and Nursery Adviser“* (1871) und eine *„Domestic Medicine“* (1871). 1839 war er Professor der Anatomie, Physiologie und Naturgeschichte an der Central High School von Philadelphia, ein Lehrstuhl, den er 22 Jahre bis zu seinem Rücktritt 1861 innehatte. Die Abbildungen zu seinen Vorlesungen führte sein künstlerisch begabter Sohn William aus. Sie wurden der Grundstock für ein biologisch wissenschaftliches Museum und 1861 vom Staate angekauft. Er starb am 26. Mai 1865. Sein Lehrtalent war ganz besonders entwickelt.

Kelly a. Burrage l. c. S. 795. Hab.

Macnamara, Rawdon M. I., zu Dublin, geb. zu Ayle, Co. Clare, wurde Zögling von Sir PHILIP CRAMPTON, 1812 Lic., 1815 Member des R. C. S., war einige Zeit anat. Prosector bei MACARTNEY im Trinity Coll., wurde 1819 Surgeon am Meath Hosp., war von 1826 Prof. der Mat. med. am College of Surg. und schenkte dem letzteren sein werthvolles Museum. Seine wichtigste Arbeit war ein Artikel über Fremdkörper in der Trachea (Dublin Hosp. Rep., V). Er starb 2. Nov. 1836.

Macnamara, Rawdon M. II., zu Dublin, Sohn des Vorigen, geboren am 23. Februar 1822, studierte im Meath Hosp., den Schulen des R. C. S. Irel. und der Dubliner Universität und war ein Lehrling von Sir PHIL. CRAMPTON; er wurde Lic. des R. C. S. 1846 und Fellow desselben 1852, 1870 Dr. med. hon. der Dubliner Universität. Er war Surgeon am Fever Hosp., Präs. der Irish Med. Associat. und des R. C. S. Dann wurde er bei diesem Prof. der Mat. medica und Mitgl. des Council und Repräsentant desselben im General Council of Med. Educat. and Registr., ferner Surgeon am Meath Hosp. und Westmoreland Lock Hosp. — Liter. Arbeiten: *„On the treatment of stricture by the immediate plan“* — *„On epistaxis“*; auch

veranstaltete er die 7. ed. von NELIGAN's *„Medicines and their uses"* und schrieb verschiedene Aufsätze in Dublin Med. Press, Dublin Quart. Journ. u. s. w.

Medical Directory. — Sir C. A. Cameron, pag. 388, 418. Red.

Macnamara, Charles M., zu London, ist am 14. Oct. 1834 zu Uxbridge, Middlesex, geb., war ein Zögling des King's College in London, wurde 1854 Member, 1875 Fellow des R. C. S. Engl., trat 1854 in den indischen Sanitätsdienst, war in dem Divisionsstabe während der Santhall-Rebellion von 1856, wurde 1866 Surgeon-Major, nachdem er 1862 zum Professor der Augenheilkunde am Medical College zu Calcutta und Surgeon des Mayo Hosp. ernannt worden war. Hier veröffentlichte er ein Lehrbuch der Augenheilkunde. Im Jahre 1873 kehrte er nach England zurück, wurde Surgeon und Docent der Chirurgie am Westminster Hosp. und Surgeon des Roy. Westminster Ophthalmic Hosp. — Schriften: *„Lectures on diseases of bones and joints"* (2. ed. 1881; 3. ed. 1886) — *„Lectures on diseases of the eye"* (1866) — *„A manual of the diseases of the eye"* (1868, w. 15 pl.; 4. ed. 1882) — *„Notes on leprosy"* (1867) — *„A treatise on Asiatic cholera"* (1870) — *„History of Asiatic cholera"* (1876), worin sich die Aetiologie der Krankheit in einer auch von ROB. KOCH anerkannten Weise erforscht findet — *„Diseases of joints"* (1879). Er war der Herausgeber von *„The Indian Medical Gazette"*, in der, sowie in den Indian Annals of Med., der Lancet, Med. Times and Gaz., Practitioner sich eine Anzahl von Aufsätzen von ihm befindet. 1890 wurde er zum Member of Govt. Dept. Committee on Army and Naval med. Services ernannt. Er starb 1918.

Brit. med. J. 1918 II p. 619. Red.

Mac Neven O'Kelly ab Aghrim, Wilhelm Freiherr M., zu Prag, 1714 (nach v. HASNER 1725) zu Aghrim in Irland als Will. Mac Neven geb., wurde 1747 in Prag Doctor, 1749 Prof. e. o. und 1750 Prof. ord. der med. Institutionen, 1754 aber durch seinen Protector, VAN SWIETEN, zum Director der med. Facultät ernannt, eine Stellung, in welcher er zunächst über dem Decan stand und die Aufsicht über die Professoren zu übernehmen hatte. 1753 war ihm die Ritterwürde verliehen und ihm die Führung des Namens seines Vetters und Adoptivvaters O'Kelly ab Aghrim gestattet worden, 1767 aber wurde er zum Freiherrn ernannt. Er schrieb: *„Specimen sistens experimenta quaedam, quibus constitit, eas partes esse sensu praeditas, quibus Hallerus cum aliis quibusdam omnem sentiendi facultatem cum irritabilitate denegat"* (Prag 1756) — *„Diss. de raro ventriculi casu cum vera morbi diagnosi"* (Ibid. 1760) — *„Problema semeioticum, utrum in diagnosticis et prognosticis certiora sunt quae a pulsu, quam quae a respiratione desumuntur signa"* (Ibid. 1760, 4.) 1784 legte er die Directorstelle nieder, nachdem es ihm gelungen war, die Prager med. Facultät durch die Wahl geeigneter Lehrer wesentlich zu heben, wurde Assessor der Censur-, Universitäts- und Sanitäts-Commissionen und starb am 9. Febr. 1787. In den medicinischen Kreisen Prags war M. völlig unpopulär, da er sich mit seinen Collegen nicht zu stellen verstanden hatte.

v. Wurzbach, XVI, pag. 221. — v. Hasner in Prager medic. Wochenschrift. 1884, pag. 113. G.

Macneven, William James M., zu New York, am 21. März 1763 zu Ballynahowne, Grafsch. Galway in Irland geb., wurde in Prag erzogen und in Wien 1785 Dr. med., liess sich dann in Dublin als Arzt nieder, begann aber bald auch eine politische Rolle zu spielen, wurde 1798 in's Gefängniss gebracht, erst 1802 in Freiheit gesetzt, trat 1803 in die französische Armee als Capitän der irischen Brigade, ging aber bereits 1804 von Bordeaux nach New York, woselbst er sich als Arzt niederliess und 1806 Ehren-Doctor des Columbia College wurde. Als Arzt des New York Almshouse hielt er bei dem College of Physic. and Surgeons klinische Vorträge, wurde 1808 zum Prof. der Geburtshilfe, 1810

der Chemie und 1816 auch noch der Materia medica ernannt, legte 1826 seine Professur nieder und wurde Docent der Materia medica bei dem neugegründeten Rutgers Med. College, das aber nach 4 Jahren wieder einging. Ausser „Rambles through Switzerland" und „Pieces of Irish history" und zahlreichen polit. Abhandlungen, gab er in der Transact. of the Lit. and Philos. Soc. of New York (Vol. I) eine Analyse des Mineralwassers von Schooley's Mountain, New Jersey, heraus und 1820 eine *„Exposition of the atomic theory"* von DALTON und war Mitherausgeber des New York Med. and Philos. Journal, für welches er verschiedene med. Aufsätze schrieb; auch publicirte er 1821 mit Zusätzen eine Ausgabe von BRANDE'S Chemie. Er war eine Zeit lang durch die Gouverneure ernannter „Resident Physician of New York" und starb am 12. Juli 1841.

John W. Francis bei Gross, pag. 479. — Callisen, XII, pag. 91; XXX, pag. 176. Kelly a. Burrage S. 796—797. G.

Macnish, Robert M., geb. zu Glasgow 15. Febr. 1801, studirte daselbst und in Paris, machte sich in der Gelehrtenwelt schon frühzeitig durch verschiedene Publicatt. bekannt, starb aber, noch jung, zu Glasgow im Jan. 1837. Sein bedeutendstes Werk ist die *„Anatomy of drunkenness"* (1831), worin dieses Laster zum ersten Male vom rein physiol. Standpunkte aus betrachtet wurde. Noch schrieb er: *„Philosophy of sleep"* (auch in's Französ. und Deutsche übersetzt).

New Amer. Cyclop. XI, pag. 17. Pgl.

Macoppe Knipps, s. KNIPPS-MACOPPE, Bd. III, pag. 558.

Mc Pheeters, William Marcellus, geboren am 3. Dezember 1815 in Raleigh, North Carolina, ausgebildet auf der Universität von North Carolina, studierte Medizin unter HUGH L. HODGE in Philadelphia und wurde 1840 durch die Universität von Pennsylvania graduiert. Er ließ sich darauf in St. Louis nieder und erhielt 1843 den Lehrstuhl für klinische Medizin und für pathologische Anatomie am St. Louis Medical College, 1844—61 außerdem noch den für Materia medica, Therapeutik. Er richtete mit andern Aerzten die erste öffentliche Apotheke westlich des Mississippi ein. 1856—1861 war er Chirurg am United States Marine Hospital in St. Louis. Beim Ausbruch des Bürgerkrieges schloß er sich dem Heere der Conföderierten an und diente drei Jahre in hervorragender ärztlicher Stellung als Militärarzt. Danach war er Professor der Materia Medica und der Therapie am Missouri Medical College bis 1874. Auch leitete er die St. Louis Mutual Life Insurance Compagny. 1876—77 war er Mitglied des St. Louis Board of Health. Er war Vorsitzender verschiedener medizinischer Gesellschaften, gab von 1843—1861 das St. Louis Medical and Surgical Journal heraus. Sein bedeutendstes Werk ist die *„History of Cholera in St. Louis 1849"* (St. Louis Med. a. Surg. Journ. *8* (1850). Er starb am 5. März 1905 in St. Louis.

Kelly a. Burrage S. 797. Hab.

Macpherson, John M., zu London, ist am 20. Mai 1817 in Old Aberdeen geb., studirte in Aberdeen, London, Bonn, Berlin, wurde Member des R. C. S. Engl. 1839, Dr. med. 1845, trat, 1839 zum Assistant-Surgeon ernannt, 1840 in den indischen Dienst zu Calcutta, aus dem er nach 24jähr. Dienstzeit als Inspector-General of Hospitals der Armee von Bengalen 1864 ausschied, um nach London überzusiedeln, wo er als Consulting Physician für tropische Krankheiten und Balneologie lebte. Schriften: *„Statistics of dysentery"* (1850) — *„On the official report on dysentery, etc."* (1852) — *„Insanity among Europeans"* (1858) — *„Report on native lunatic asylums"* (1855) — *„On anti-periodics"* (1856) — *„Cholera in its home"* (1866) — *„The baths and wells of Europe"* (2. ed. 1873) — *„Our baths and wells"* (1871) — *„Annals of cholera up to 1817"* (1872). Ausserdem finden sich von ihm Aufsätze über die Mineralwässer Indiens, den Zustand der Soldaten in Indien, über Lepra u. s. w. in den Indian Annals,

dem East India Army Mag., Calcutta Journ. of Nat. Sc., Med.-Chir. Rev., Lancet, Med. Times u. s. w. Er starb am 17. Februar 1890.

Dict. nat. biogr. XXXV p. 269. Red.

Macquart, Jacques-Henri M., in Paris, geb. 1726 zu Reims, studirte und promovirte 1754 in Paris und erhielt hier eine Stellung an der Charité, wurde 1760 der Nachfolger von BARTHEZ in der Redaction des Journal des savans, in welcher Stellung er bis zu seinem am 9. April 1768 erfolgten Tode verblieb. Ausser verschiedenen Beiträgen, Kritiken und Referaten in jener Zeitschrift veröffentlichte er noch seine Inaugural-These: *„La taille latérale s'exécute-t-elle plus sûrement et plus facilement avec l'instrument connu sous le nom de lithotome caché?"* (Paris 1755), sowie einen Auszug aus der HALLER'schen Dissertationen-Sammlung u. d. T.: *„Collection de thèses médico-chirurgicales sur les points les plus importans de la chirurgie théorique et pratique"* (Paris 1757, 5 voll.). Der Pockenimpfung gegenüber nahm M. eine inconsequente Stellung ein, insofern er abwechselnd bald zu deren Vertheidigern, bald zu ihren Gegnern gehörte.

Biogr. méd. V, pag. 144. — Dechambre, 2. Série, III, pag. 629. Pgl.

Louis-Charles-René Macquart, als Sohn des Vorigen zu Reims am 5. December 1745 geb., studirte in Paris und promovirte 1770, machte 1772 im Auftrage der Regierung eine mineralogische Reise nach dem nördlichen Europa und wurde später zum Prof. der Naturgeschichte an der Centralschule des Dép. Seine-et-Marne, sowie zum Conservator des Cabinets zu Fontainebleau ernannt. Er starb zu Paris am 12. Juli 1808. M. beschäftigte sich mit Vorliebe mit mineralogischen Studien, als deren Product er u. A. eine auch in's Deutsche übersetzte Schrift (1783) veröffentlichte. Von eigentlich med. Arbeiten ist eine Reihe von Aufsätzen in den Abhandlungen der Société de méd. anzuführen; ferner: *„Manuel sur les propriétés de l'eau, particulièrement dans l'art de guérir"* (Paris 1783) und *„Dict. de la conservation de l'homme et d'hygiène"* (Ebenda 1799, 2 voll.; 1800, 2 voll.). Ausserdem verfasste er die meisten auf Hygiene bezüglichen Artikel im Dict. de méd. de l'Encyclopédie méthodique.

Biogr. méd. VI, pag. 144. — Dict. hist. III, pag. 499. — Dechambre, 2. Série, III, pag. 630. Pgl.

Macquelyn Michiel Jacobus M., am 10. September 1771 in Delft geboren, studirte in Leyden und promovirte 1795 mit einer *„Diss. de vomitu"*. Er übte 13 Jahre die ärztliche Praxis in seinem Geburtsorte aus und wurde darnach 1824 als Prof. der Medicin nach Leyden gerufen (Antrittsrede: *„Oratio de medicinae practicae doctore fideli artis historico"*). Hier war er wirksam bis 1842, als eine unheilbare Augenkrankheit, welche in totaler Blindheit endete, ihn zwang seine Entlassung zu nehmen. Er starb 1852. Ausser einer *„Commentatio de lenta et difficili dentitione"* (1798, gekrönte Preisschrift) und einer rectoralen *„Oratio de nonnullis philosophiae naturalis partibus cum institutione medicinae arctius conjungendis"*, schrieb er: *„Proeve ter beantwoording der vraag: hoedanig behoort in den tegenwoordigen staat der geneeskunde en van hare zusterwetenschappen, de omvang van het onderwys in de leer der geneesmiddelen te zyn?"* (Tijdschrift uitgegeven door Vis unita fortior, Amsterdam 1828) — *„Beschryving der drie voorname tydperken van de geschiedenis der geneeskunde"* (Ebenda) und redigirte er (mit STIPRIAAN, ONTYD und VAN HEEKEREN) die bekannte Zeitschrift: *„Geneeskundig Magazyn"* (1801—15), worin verschiedene Abhandlungen von seiner Hand vorkommen. C. E. Daniëls.

Macquer, Pierre-Joseph M., berühmter Chemiker, geb. zu Paris am 9. Oct. 1718, studirte hier Anfangs Medicin, widmete sich aber bald unter ROUELLE ausschliesslich der Chemie, in der er auf den verschiedensten Gebieten, besonders bezüglich des Arseniks und seiner Präparate, eine Reihe so wichtiger

Entdeckungen machte, dass er schon 1745 Mitglied der Akademie der Wissenschaften wurde. Später erhielt M. die Professur der Chemie am Jardin du Roi zu Paris und bekleidete die Stelle als Censor und Mitaufseher der kön. Porzellanfabrik zu Sèvres. Er starb am 15. Februar 1784 zu Paris. Seine Verdienste um die Chemie sind bedeutend und zahlreich; u. A. ist bemerkenswerth, dass er zuerst 1771 die Verbrennbarkeit des Diamanten demonstrirte. Mit Uebergehung seiner chemischen Schriften, die auch in fremde Sprachen übersetzt wurden, sowie der zahlzeichen Journal-Aufsätze, führen wir von ihm nur eine: *„Pharmacopoea Parisiensis“* (1758) und *„Formula medicamentorum magistralium“* (Ebenda 1763) an.

Biogr. méd. VI, pag. 145—147. — Dechambre, 2. Série, III, pag. 630 — Poggendorff, II, pag. 7. Pgl.

Macquet, Johan, geb. in Brouwershaven 5. Nov. 1731, gestorben in Middelburg Mai 1818. Kind einer vornehmen Familie, welche aus Frankreich herstammte. Sein Vater war damals Pfarrer in Elkerzee. Er promovierte 1756 in Leiden: Diss. *„De vitiis vasorum continentium“* und ließ sich als praktischer Arzt in Zierikzee nieder, wo er später Mitglied der städtischen Behörde und Bürgermeister wurde. Er war ein literarischer Mann, der mehrere dichterische Werke veröffentlicht hat, u. A. eine gereimte Geschichte der Stadt Zierikzee: *„De lotgevallen van Zierikzee“*. Weiter hat er eine medizinische Ortsbeschreibung von Zierikzee und Umgebung verfaßt; eine Einleitung zur Pathologie des Menschen: *„Inleiding tot de Pathologie“*, in vier Bänden (Utrecht 1782, 2. Ausgabe 1808), wovon aber der vierte Band nicht gedruckt worden ist: und eine Schrift über die biblischen Krankheiten: *„Verhandelingen over de bybelsche ziekten“*, Leiden 1762.

Fokker-De Man, Levensberichten van Zeeuwsche medici, 1901.

E. D. Baumann.

Macquet, Louis-Jules M., geb. 1821 in Angoulême, studirte an der École de médecine in Bordeaux und in Paris unter Bouillaud, bei dem er 1849 Chef de clinique wurde. Doch folgte er auf Wunsch seiner Eltern und Landsleute bereits 1850 einem an ihn ergangenen Rufe als Operateur am Hôtel-Dieu seiner Vaterstadt, wohin er sich begab, nachdem er noch vorher mit der schätzenswerthen These: *„Recherches cliniques sur l'inflammation des membranes séreuses et synoviales“* promovirt hatte. In genannter Stellung verblieb er bis zu seinem im Juni 1865 erfolgten Tode. Ausser jener These und mehreren kleineren Arbeiten in den Verhandlungen der Soc. anat. hat M. in Folge seiner ausgedehnten prakt. Thätigkeit weitere liter. Veröffentlichungen von Bedeutung nicht hinterlassen.

Gaz. des hôp. 1865, pag. 308. Pgl.

Mac Quillen, John Hugh M., zu Philadelphia, daselbst 12. Febr. 1826 geb., widmete sich Anfangs dem Kaufmannsstande, gab aber diesen Beruf auf und begann 1847 das Studium der Med. und Zahnheilkunde in seiner Vaterstadt, wo er sich 1852 nach erfolgter Graduirung als Dr. med. niederliess. 1857 übernahm er den Lehrstuhl für operat. Zahnheilkunde am College of Dental Surgery, den er bis 1862 bekleidete. Auf seinen speciellen Antrag bei der legislativen Körperschaft von Pennsylvanien wurde im J. 1863 in Philadelphia ein neues Dental College gegründet, an dem M. den Lehrstuhl für Physiologie übernahm. In den Jahren von 1859 bis 1872 war er Herausgeber der Zeitschrift *„Dental Cosmos“*, in der die meisten seiner zahlreichen liter. Arbeiten, u. A. auch die Monographie: *„The action of anaesthetics on the blood corpuscles“* (deutsch von Petermann, Deutsche Klinik, 1869) veröffentlicht sind. M. ist der Gründer der Amer. Dental Association, die seit 1859 jährlich eine Delegirten-Versammlung abhielt. Er starb 1879.

Atkinson, pag. 32. Pgl.

Macrae, Donald, geboren am 3. Oktober 1839 zu Pollewe in Roß-Shire in Schottland. Er studierte in Edinburg, wo er im August 1861 seinen medizinischen Doktorgrad erhielt. Darauf war er anderthalb Jahre an der Edinburgh Royal Infirmary tätig und nahm dann eine Stellung als Chirurg an der Cunnard Steamship Company an. In den 4 Jahren seines Dienstes als Schiffsarzt durchkreuzte er 75 mal den Ozean. Seit 1881 war er Professor der Grundlagen und der Praxis der Medizin an dem Omaha Medical College. 1877 wurde er zum Präsidenten der Iowa State Medical Society ernannt. Er wird mit Recht der Vater der Medical Society des Missouritales genannt, die er in's Leben rief und deren Präsident er 1888 wurde. Er starb am 14. August 1907 als einer der geehrtesten Bürger und Aerzte von Iowa.

Kelly a. Burrage S. 777. Hab.

Mc Ree, James Fergus. Geboren am 18. November 1794 auf dem Gut seines Vaters „Lilliput" bei Wilmington, North Carolina. Er begann mit 16 Jahren bei Dr. Nathaniel Hill medizinische Botanik zu lernen und legte hier schon den Grund zu einer bedeutenden Pflanzen- und Büchersammlung. Darauf hörte er im New-York Medical College 1814 medizinische Vorlesungen und wurde im gleichen Jahre graduiert. Er kehrte nach Hause zurück und praktizierte hier. Von 1829—1831 war er Vertreter des Magistrats und der Polizei und kommandierte während des Negeraufstandes eine Kavallerietruppe. Sein Hauptinteresse galt stets der Botanik. 1834/35 zog er sich von seiner Praxis nach seiner Pflanzung bei Rocky Point bei Wilmington zurück, um ganz botanischen Studien sich hinzugeben. In der von M. A. Curtis 1834 herausgegebenen *„Enumeration of the Plants growing spontaneously around Wilmington . . ."* stehen viele seiner Beobachtungen verzeichnet, 40 neue Pflanzenarten fügte er dem Kataloge bei. Nach ihm nannte Curtis eine Pflanze „Galactia Macreii". Später nahm er seine Praxis in Wilmington wieder auf. Mc Ree war auch ein hervorragender Chirurg und machte 1840 eine Operation zur Wiederherstellung des Dammes. Er war Präsident der New Hanover County Medical Association. Er starb in Wilmington am 9. 8. 1869.

Kelly a. Burrage l. c. S. 798. Hab.

Macrobin, John M., Prof. der Med. in Aberdeen, geb. 1804 in Edinburg, besuchte das Coll. of Surg. seiner Vaterstadt, promovirte 1827 zum Dr. med. und nachdem er eine Zeit lang als Gehilfe von Alison prakticirt hatte, kam er 1830 als Resid. Phys. an das Royal Lunatic Asylum nach Aberdeen, wurde später Visiting Physic. und liess sich als Arzt in Aberdeen nieder; doch schon 1832 wurde er Assistent und 1839 Nachfolger des Prof. Charles Skene auf dem Lehrstuhl für Medicin, den er 36 Jahre lang, bis zu seiner freiwilligen Verzichtleistung (1875) bekleidete. Nach erfolgter Reorganisation der Universität und der Einrichtung besonderer Facultäten wurde M. einige Male zum Decan der medicinischen gewählt. Er starb am 4. Febr. 1879. Die Bedeutung M.'s liegt mehr in seiner Thätigkeit als akademischer Lehrer als in seinen liter. Arbeiten, von denen nur ein *„An introduction to the study of practical medicine"* betiteltes, die allgemeine Pathologie behandelndes, übrigens unvollendet gebliebenes Werk erwähnenswerth ist.

British Med. Journ. 1879, I, pag. 254. — Lancet 1879, I, pag. 247. Pgl.

Mac Swiney, Stephen Myles M., zu Dublin, geb. zu Killarney, 27. Juni 1821, studirte, nach 2jähr. Lehrzeit bei einem Arzte, zu Dublin in der Apotheker-Halle Cecilia-Street und in St. Vincent's Hosp., war in demselben Resid. Med. Offic., wurde Physic., Med. Secret. und Treasurer des Gener. Dispens und darauf als Physic. im Jervis-Street Hosp. angestellt; auch war er Docent der gerichtl. Med. bei der med. Schule der kathol. Universität. Er war 1844 Member des R. C. S. Eng., 1847 Dr. med. in St. Andrews, 1854 Lic. und 1877 Fellow des R. C. P. geworden. Literar. Arbeiten: *„Diarrhoea with green stools"* (Dublin

Quart. Journ., 1871) — *„Diffuse hypertrophy of the mammae“* (Ib. 1869—70) — *„Syphilitic phthisis“* (Dublin Journ. of Med. Sc., 1876) — *„Fatal case of railway spine“* (Ib. 1878); weitere Mittheilungen in Dubl. Hosp. Gaz., Dubl. Med. Press, Proc. der Dublin Obstetr., Pathol. und Surg. Societies.

Sir C. A. Cameron, pag. 628. Red.

Macvicar, John G. M., war ein Geistlicher, der sich eifrig mit Med. und Naturwiss. beschäftigte. Er publicirte: *„Inquiries concerning the medium of light and the form of its molecules“* (Edinb. 1833) — *„The first lines of science simplified and the structure of molecules attempted“* (Edinb. 1860) — *„Vegetable morphology; its general principles“* (Edinb. New Phil. Journ., 1860); ferner im Edinb. Med. Journ. u. A.: *„On the structural relation between urea and uric acid“* (XV) — *„The motions of the heart, the circulation of the blood, and the delivery of the nutritive part of the tissue; viewed morphologically“* (XVI) — *„On the normal product of hepatic action“* (XVII) — *„On the cause of the prophylactic and therapeutic value of table salt, etc.“* (XVII) u. s. w. Er starb 12. Febr. 1884.

Leopoldina. 1884, pag. 113. — Index Catalogue. VIII, pag. 496. G.

Mac Whinnie, Andrew Melville M., zu London, war 1807 in London geboren, studirte in London unter Stanley und wurde darauf Assistant-Surgeon und anat. Prosector am St. Bartholom. Hosp. 1834 wurde er Assistent und Prosector bei Wormald und veröffentlichte mit diesem von 1838—43: *„A series of anatomical sketches and diagrams with descriptions and references“*, ein Werk, das einem zu jener Zeit tief gefühlten Bedürfniss Abhilfe schaffte. 1839 wurde er Lehrer der vergleich. Anatomie am St. Bartholom. Hosp. an Stelle von Farr und 1841, bald nach Errichtung des Hospitals für Hautkranke, Assistant-Surgeon an demselben, eine Stellung, die er Zeitlebens beibehielt. 1854 wurde er auch am St. Bartholom. Hosp. Assistant-Surgeon, doch gab er 1860 diese Stellung, sowie sein Lehramt auf. Von den liter. Arbeiten M.'s, der am 27. Febr. 1866 starb, sind zu nennen, eine engl. Uebersetzung von J. G. Cloquet's Werk über die Ursachen und Anatomie der Eingeweidebrüche, ferner verschiedene, theils selbständig, theils zusammen mit Roupell verfasste Aufsätze, wie: *„Illustrations of the effects of poisons“* — *„Irregularities in the muscular system of the human body“* — *„Malformations of the urinary bladder“* — *„Tracheotomy“* — *„Transposition of the thoracic viscera“* — *„Bronchocele“* u. A. (in verschiedenen Journalen). Eine beträchtliche Anzahl von anatomischen Präparaten im Museum des St. Bartholom. Hosp. rührt von ihm her.

Med. Times and Gaz. 1866, I, pag. 297. — Brit. Med. Journ. 1866, I, pag. 317. Pgl.

Mac William, James Ormiston M., geb. 1808, ein besonders um die Gesundheitspflege der engl. Marine verdienter Arzt, Med.-Sup. of the Custom House, über dessen Geburtsort und Geburtstag nichts Näheres zu ermitteln ist, studirte und promovirte 1829 in Edinburg, ging dann als Assistant-Surgeon zur Marine und machte verschiedene Fahrten im Mittelländischen Meere und nach Westindien mit, avancirte 1837 zum Surgeon, nahm 1839 an einer afrikanischen Expedition Theil und zeichnete sich bei Gelegenheit einer Schiffsendémie von gelbem Fieber durch seine ärztlichen Leistungen aus. Ein über diese Expedition und ihre Resultate, sowie über die unterwegs gemachten ärztlichen Erfahrungen veröffentlichter wissenschaftlicher Bericht wurde in der englischen Gelehrtenwelt mit grossem Beifall aufgenommen. 1844 übernahm er freiwillig den ärztlichen Dienst auf einem Schiffe, dessen Mannschaft gänzlich durch gelbes Fieber heruntergekommen war. 1846 erhielt er eine Mission nach der Insel Boa Vista zum Studium der dortigen Gelbfieberepidemie. 1848 wurde er Mitglied der Royal Society und erhielt seine zu Anfang bezeichnete Stellung. Ferner war M., der Mitte Mai 1862 in London

starb, Schriftführer der Epidemiological Society. Von seinen liter. Arbeiten ist ein kleiner Aufsatz über die Gesundheitspflege der Handels-Marine in den „Transact. of the Association for the Promotion of Social Sciences“ rühmend zu erwähnen.

Lancet 1862, I, pag. 502. — Brit. and Foreign Med.-Chir. Review. XXX Oct. 1862, pag. 556. Pagel.

Madai, David Samuel von M., geboren am 4. Januar 1709 in Schemnitz (Ungarn) als Sohn eines Arztes, studirte in Halle, promovirte in Wittenberg und wurde 1739 als Nachfolger seines Schwiegervaters Christian Friedrich Richter Arzt am Waisenhause in Halle. 1740 ernannte ihn der Fürst von Anhalt-Cöthen zu seinem Leibarzt. Er starb am 2. Juli 1780, nachdem er vorher von Joseph II. geadelt worden war. M. ist mehr als Numismatiker, besonders durch sein *„Vollständiges Thaler-Cabinet“* (Königsberg 1765—1767, 3 voll., nebst 3 Supplementbänden 1768, 1769 u. 1774) bekannt, als durch seine med. Leistungen, von denen ausser verschiedenen kleineren Mittheilungen zu den Acta der Akad. d. Naturf. zu erwähnen sind: eine Ausgabe der *„Aphorismi de cognoscendis et curandis morbis etc.“* von William Battie (Halle 1780), eine ungarische Uebersetzung der kleinen lateinischen Pestschrift von Christian Sigismund Richter (Halle 1738), ferner: *„Diss. de morbis occultis“* (Halle 1732) — *„Abhandlung von den sogenannten kalten oder Wechselfiebern“* (Ebenda 1747), in der sich M. als eifriger Anhänger Stahl's zeigt, endlich: *„Kurze Nachricht von dem Nutzen und Gebrauch einiger bewährter Medicamente, welche zu Halle .... in dem Waisenhause dispensirt werden“* (Ebenda 1764).

Boerner, II, pag. 363. — Baldinger, pag. 130. — Biogr. méd. VI, pag. 147. — v. Wurzbach, XVI, pag. 233. Red.

Madeira Arraiz, Duarte M., berühmter portugies. Arzt und Wundarzt des 17. Jahrh., geb. zu Moimenta, bei Lamego, Prov. Beira, studirte Med. und Philos. in Coimbra, war 1. Kammerarzt des Königs Don Juan IV. von Portugal und starb 9. Juli 1652 zu Lissabon. Er publicirte u. A.: *„Apologia en que se defenden humas sangrias de pes dadas en huma inflamazao de olhos complicada con gonorhea purulenta etc.“* (Lissabon 1638; 1683) — *„Methodo de conhecer é curar é morbo gallico etc.“* (2 Theile, Ib. 1642) — *„Novae philosophiae et medicinae de qualitatibus occultis a nemine nunquam excultae etc.“* (Ib. 1650).

Morejon, V, pag. 273—275. Pgl.

Madurowicz, Moritz Ritter von M., geboren in Kolomea am 16. September 1831, absolvirte seine med. Studien in Krakau und Wien, wo er 1855 als Dr. med., 1856 als Dr. chir. promovirte und inzwischen bei Karl Braun von 1856 bis 1862 als Assistent thätig war. Seit 1863 wirkte er in Krakau als Prof. und Director der geburtshilflich-gynäkologischen Klinik. 1867 und 1878 war er Decan des med. Professoren-Collegiums, 1880 Rector der Jagellonischen Universität Krakau. Seine Publicationen, durchweg fachwissenschaftlichen Inhalts, finden sich von 1859 bis 1862 in der Wiener allgem. med. Zeitung, der Zeitschr. f. prakt. Heilkunde und anderen Wiener Organen, vom letztgenannten Jahre ab im Przegląd lekarski. Er starb am 13. Januar 1894. Wernich.

Maeder, Friedrich Eduard M., zu Roda, Sachsen-Altenburg, geb. 14. Dec. 1817 zu Altenburg, studirte in Leipzig und Jena, wo er 1843 promovirte, hielt sich darauf längere Zeit in Berlin auf, prakticirte einige Zeit in Kahla, wurde 1848 zum 2. Anstaltsarzt der herzogl. Landes-Irren-Krankenanstalt (Genesungshaus) zu Roda, 1855 zum 1. Anstaltsarzt und Director ernannt, veröffentlichte bald darauf über die neu gegründete Anstalt *„Mittheilungen“* (Allgem. Zeitschr. für Psych., XIII, 1856), machte 1860 im Interesse derselben eine wissenschaftl. Reise, wurde 1867 zum Med.-Rath und später zum Geh. Med.-Rath ernannt. Sein letztes grosses Werk war die Errichtung einer Irrenanstalt und starb er 14. Aug. 1886

zu Sommeritz bei Altenburg, auf dem Rittergute seines Sohnes. Er war ein um das Irrenwesen seines kleinen heimathlichen Staates hochverdienter Mann.

C. Werner in Allgem. Zeitschr. f. Psych XLIII, 1887, pag. 555. G.

Maenius, Rufus, Arzt zur Zeit des Celsus, schrieb über Pharmakologie (Gal. XIII, 1010).

Neuburger-Pagel I, 353. Hab.

Maets, Carel de M., in Utrecht geb., studirte daselbst und promovirte 1644 in der Philosophie (*„Diss. de difficultate cognoscendi natura (sic) corporis et divortiis“*) und später in der Medicin. In Utrecht als praktischer Arzt etablirt, wurde er 1670 zum Prof. e. o. (1672 Prof. ord.) nach Leyden berufen, um die Chemie zu dociren, wozu ihn ein neuerrichtetes Laboratorium in den Stand setzte. Er schrieb: *„Prodromus chemiae rationalis. Accedunt animadversiones in librum: Collectanea chymica Leydensia“* (Leyden 1684). Diese „Collectanea chymica Leydensia id est Maetsiana, Marcgraviana et Le Mortiana, trium chymiae professorum Leydensium opus, quingentis et amplius processibus adornatum“, durch seinen Schüler Christ. Love Morley veröffentlicht, verschiedene Ausgaben, deutsche Uebers. (Leyden 1684, Jena 1696) geben eine deutliche Anschauung von M.'s chemischem Unterricht. Auch haben wir von ihm *„Praxis chymiatrica rationalis“* (Leyden 1687). Er starb 29. Januar 1690. C. E. Daniëls.

Maffei, Johann Jakob von M. (de Maphaeis) war aus adeligem Geschlecht, zu Avisium in Tirol geboren, war wegen seiner Einsicht und Erfahrung von vielen Fürsten ausgezeichnet und von dem Herzog in Bayern zum Leibarzt und Protomedicus ernannt. Er starb am 11. Januar 1676 im Alter von 76 Jahren. Sein Zeitgenosse Franz Ignaz Thiermair hat eine grössere Anzahl seiner medicinischen Consultationen über verschiedene Krankheiten seinem Sammelwerke: „Consultationum et scholiorum libri septem“ (München 1673, 4.) einverleibt. Thiermair rühmt besonders M.'s Kenntnisse in der Arzneimittellehre und sagt von ihm, dass er eine lebendige Pharmacopoe gewesen wäre. Thiermair gab ein *„Florilegium pharmaceuticum seu praescriptiones et formulae remediorum, quibus Joh. Jac. de Maphaeis in sua praxi feliciter usus est“* (Ingolstadt 1676, Fol.) heraus.

Grienwaldt, Alb. Bav. iatric., pag. 78. Seitz.

Magati, Cesare M., einer der bedeutendsten Chirurgen zu Ende des 16. und Anfang des 17. Jahrhunderts, geboren 1579 zu Scandiano bei Reggio in der Emilia, studirte und promovirte 1597 in Bologna, prakticirte eine Zeit lang in Rom, daneben mit anatom. und chirurg. Specialstudien beschäftigt und kehrte darauf in seine Heimat zurück, wo er bald eine solche Berühmtheit als Operateur erlangte, dass er 1612 als Prof. an die Universität zu Ferrara berufen wurde. Er wirkte in dieser Stellung mehrere Jahre lang mit grossem Erfolge, musste sie aber in Folge eines schweren Steinleidens aufgeben, zog sich in ein Kapuzinerkloster zurück, doch begehrte man auch jetzt noch seine Hilfe, so dass M. mit Erlaubnis seines Abtes sich in den grössten Städten Italiens chirurgisch betätigte. Er unterlag 1647 den Folgen des Steinschnittes. Sein wichtigstes Verdienst besteht in der Anempfehlung einer einfacheren und mehr exspectativen Wundbehandlung, besonders bei den Schusswunden und Fisteln. Gegen die zu oft (nicht selten aus niedriger Gewinnsucht) vorgenommene Verbanderneuerung spricht er sich als eine schädliche, die Heilung verzögernde Massregel aus. Seine bezüglichen Ansichten sind niedergelegt in dem berühmten Werk: *„De rara medicatione vulnerum seu de vulneribus raro tractandis libri II etc.“* (Venedig 1616, Fol.; Ebenda 1676, zusammen mit einer unter dem Namen seines Bruders Giovani Battista M. herausgegebenen Vertheidigungsschrift gegen die Angriffe Sennert's;

Nürnberg 1733, 2 voll.). Die Verteidigungsschrift führt den Titel: „*Tractatus quo rara vulnerum medicatio defenditur contra Sennertum*“ (Bologna 1637).

Biogr. méd. VI, pag. 148. — Dict. hist. III, pag. 500. — P. Capparoni, Profili bio-bibliografici di Medici e Naturalisti celebri Italiani. Roma 1 (1925) S. 78—81. Hab.

Magawly, John Graf M., aus einer alten irländischen, nach Livland eingewanderten Grafenfamilie stammend, geb. 7./19. Juli 1831 auf Cummingshof bei Riga, stud. 1849—55 in Dorpat und wurde 1856 Dr. med., worauf er seine Studien in Würzburg, Wien, Prag, Berlin und Paris fortsetzte und namentlich sich bei v. Graefe und Arlt in der Augenheilkunde ausbildete. 1859 liess er sich in St. Petersburg nieder und wurde Arzt der Augenheilanstalt, welche er seit 1878 als Director und Oberarzt leitete. Seit 1874 war er Leiboculist des kais. Hofes, seit 1882 Mitglied des Medicinalrathes des Ministeriums des Innern. Im Mai 1901 trennte er sich infolge zu schlechter Gesundheit von seiner durch ihn grossgewordenen Augenheilanstalt und seinem Beruf als Arzt für immer, legte alle seine Aemter nieder und zog nach Leutzsch bei Leipzig, wo er auch beerdigt wurde, nachdem er am 29. August 1904 zu Salzungen an Lungenentzündung gestorben war. Er war der Begründer der modernen Ophthalmologie in Russland, einer der volkstümlichsten und gesuchtesten Augenärzte, die Russland je besessen hat. Unter zahlreichen wissenschaftlichen Arbeiten heben wir hervor die Diss.: „*De ratione, qua nonnulli sales organici et anorganici in tractu intestinali mutantur*“ (1856) — „*Tarsitis syphilitica*“, (St. Petersburger Med. Wschr. *12* H. 4) sowie zahlreiche casuistische Mittheilungen in den Protokollen des Vereins St. Petersburger Aerzte (1859—85) und der St. Petersb. med. Zeitschr., resp. Wochenschr.

J. Hirschberg, Die Augenärzte Rußlands. 1916, S. 190—193. (Graefe-Saemisch 2. Aufl. 14, 7). — O. Walter, Die ophthalmolog. Klinik, Stuttgart *8* (1904) S. 321—323.

Hab. O. Petersen, St. Petersb.

Magendie, François M., der ruhmreichste französische Experimental-Physiolog der Neuzeit, als Sohn eines Wundarztes am 6. October 1783 zu Bordeaux geboren, studirte in Paris, besuchte daselbst seit 1798 die Hospitäler und erlangte bereits im Alter von 18 Jahren das Internat, wurde dann Prosector bei Boyer, unter dessen Anleitung er schon seit 1803 in der Anatomie unterrichtete, war Eleve der École pratique, med. Gehilfe bei den Hospitälern und der Anatomie, und wurde nach seiner 1808 mit der These: „*Sur les usages du voile du palais et la fracture des côtes*“ erfolgten Promotion Prosector der med. Facultät, in welcher Eigenschaft er Vorlesungen über Anatomie und Physiologie hielt. Seit 1816 widmete er sich gänzlich der Experimental-Physiologie an lebenden Thieren, war Arzt am Bureau central der Hospitäler und seit 1826 Médecin adjoint an der Salpêtrière. 1836 wurde er an Récamier's Stelle zum Prof. der Physiologie und allgemeinen Pathologie am Collège de France, sowie zum Mitgliede der Acad. des sc. und der Acad. de méd. ernannt. Zugleich erhielt er die Stellung als Arzt am Hôtel-Dieu. 1836 wurde er Vicepräsident der Acad. des sc. Er starb am 7. October 1855 zu Sannois bei Paris. — M. ist der Hauptbegründer der modernen experimentellen Richtung, und zwar nicht blos in der Physiologie, sondern auch in der Pathologie und Arzneimittellehre. Für ihn gab es nur eine Quelle der Erkenntniss: das Experiment. Speciell um die Physiologie sind seine Verdienste immens, in derselben hat er fast jedes Capitel, besonders die über Absorption, Herz, thierische Wärme, Verdauung, Nervenphysiologie etc. durch seine bahnbrechenden Experimente an lebenden Thieren erheblich bereichert und umgestaltet. Aber auch die allgemeine Pathologie, Toxikologie und Pharmakodynamik verdanken seinen Forschungen Vieles. So war er Derjenige, der durch seine und die von verschiedenen seiner Schüler ausgeführten Einspritzungen von Jauche in die Venen die Begriffe Pyämie, Ichorrhämie und Metastasen im neueren Sinne in die Pathologie einführte. Er war es ferner, der sich besonders mit Untersuchungen über Alkaloide befasste und eine grössere Zahl derselben der Praxis zu-

führte. Von den zahlreichen literar. Arbeiten M.'s, der übrigens auch als Praktiker sehr beschäftigt gewesen ist, führen wir als die wichtigsten an: *„Quelques idées générales sur les phénomènes particuliers aux corps vivants“* (Bull. des sc. méd., 1809) — *„Précis élémentaire de physiologie“* (Paris 1816, 2 voll.; 1825; 1833; 1836; deutsch von HEUSINGER, Eisenach 1820; 1834—36, 2 Bde.; von HOFACKER, Tübingen 1826, 2 Bde.; von ELSAESSER, Tübingen 1834, 2 Bde.; italienisch, Neapel 1819, 2 Bde.; englisch, Edinburg 1826) — *„Recherches physiologiques et médicales sur les causes, les symptomes et le traitement de la gravelle etc.“* (Paris 1818; 1828; deutsch Leipzig 1820) — *„Formulaire pour l'emploi et la préparation de plusieurs nouveaux médicaments, tels que la noix vomique, la morphine, l'acide prussique, la strychnine, la vératrine, les alcalis des quinquinas, l'iode etc.“* (Paris 1821; 6. Aufl. Ebenda 1829; deutsch Leipzig 1820, 7. Aufl. 1836) — *„Anatomie des systèmes nerveux des animaux à vertèbres, appliquée à la physiologie et à la zoologie“* (zusammen mit DESMOULINS, Paris 1825, mit Atlas) — *„Leçons sur le choléra-morbus“* (Revue méd., 1832, I, nach den von M. 1831 in England gemachten Beobachtungen; deutsch Leipzig 1839) — *„Leçons sur les phénomènes physiques de la vie“* (Paris 1836—38, 4 voll.; 1842; deutsch Köln 1837, 2 Bde.) — *„Leçons sur les fonctions et les maladies du système nerveux, redigées par C. James“* (Paris 1839, 3 voll.; deutsch Leipzig 1841) — *„Journal de physiologie expérimentale“* (Paris 1821—31, 11 voll.). Im 2. Bd. dieser Zeitschrift 1822 S. 276 findet sich die grundlegende Arbeit: *„Expériences sur les fonctions des racines des nerfs rachidiens“*, ebenda S. 366: *„Expériences sur les fonctions des racines des nerfs qui naissent de la moëlle épinière“*. In beiden wird die sog. Sensibilité récurrente dargestellt. (Vgl. ADOLF BICKEL, Eine historische Studie über die Entdeckung des Magendie-Bell'schen Lehrsatzes. Pflügers Arch. *84* (1901) S. 276—303). Ein vollständiges Verzeichnis sämmtlicher Arbeiten M.'s findet sich in der von CLAUDE BERNARD verfassten Biographie M.'s (Paris 1856).

Biogr. méd. VI, pag. 149—152. — Fr. Dubois in Mém. de l'Acad. de méd. XX, 1856; XXII, 1858 pag. 1. — Dechambre, 2. Série, III, pag. 681—86. — Smithson Inst. Wash. 1866 S. 91—125 (Flourens). — E. Littré, Médecine et Médecins. Paris 1872, S. 154 bis 183. — Med. Libr. et Hist. J. *4* (1906) S. 45, 198, 292, 364. *5* (1907) S. 24 (P. M. Dawson). — Bull. Soc. Franç. Hist. Méd. *20* (1926) S. 251—258 (Ménétrier). Pagel.

Maggi, Bartolomeo M., italienischer Wundarzt, war im August 1516 in Bologna geboren und ist am 7. April (nach Biogr. méd. am 26. März) 1552 gestorben. Die irrthümliche Angabe, dass er 1477 geboren sei, ist dadurch entstanden, dass man auf seinem Grabsteine vixit annos „LXXV“, statt „XXXV“ gelesen hat und diese falsche Lesart in die Lebensbeschreibungen übergegangen ist (vergl. unten BRAMBILLA). Er wirkte in seiner Vaterstadt als Arzt und Lehrer der Chirurgie; später soll er vom Papste Julius III. nach Rom als Leibwundarzt berufen worden sein. Bei der Belagerung von Parma und Mirandola im J. 1551 war er als Militärarzt im Dienste des päpstlichen Heeres unter Fürst Joh. Bapt. del Monte, dem Bruder des Papstes Julius III., thätig und mag er hierbei die Erfahrungen gesammelt haben, welche ihm den Anstoss zu Untersuchungen über die Eigenschaften der Schusswunden gegeben. Nachdem 1550 ein ihm zugeschriebenes Werk über die venerischen Krankheiten erschienen war, kam kurz nach seinem Tode, durch Vermittelung seines Bruders, das berühmt gewordene Werk: *„De vulnerum a bomdardarum et sclopetorum globulis illatorum et de eorum symptomatum curatione tractatus“* (Bologna 1552, 4.; Zürich 1555, Fol.; Venedig 1566; Bologna 1592, 4.; Frankfurt 1610, Fol.) heraus. Hier führt er selbständig den 1545 bereits von PARÉ erbrachten Nachweis, dass die Schusswunden nicht Brandwunden und ebenso wenig vergiftete Wunden sind. Zur Ausziehung der Geschosse bediente er sich der damals gebräuchlichen Zangen, ferner eines Kugellöffels und einer von ihm erfundenen zerlegbaren Zange. Bei Wunden und Verletzungen der Knochen legte er einen festen Verband an, in welchen er nach 3 Tagen eine Oeffnung einschnitt.

Brambilla, Storia etc., II, 1, pag. 184. — Biogr. méd. VI, pag. 152. — Dict. hist. III, pag. 501. — Dechambre, 2. Série, III, pag. 686 — Gurlt, Gesch. d. Chirurgie II, S. 314—322. H. Frölich.

Maggioli, s. Maiolo.

Maggiorani, Carlo M., im Dec. 1800 geb. zu Campagnano in der Nähe von Rom, studirte an der römischen Universität Mathematik, Naturwissenschaften und Medicin, wurde daselbst Dr. med., gab sich darauf 3 Jahre archäologischen Studien hin, kehrte aber dann zur Medicin zurück und wurde 1826 Assistent in den römischen Krankenhäusern und 1844 Prof. der gerichtl. Med. und med. Polizei. Der päpstlichen Regierung als Liberaler und Freidenker denuncirt, wurde er 1863 von Rom exilirt, aber noch in demselben Jahre von der damals in Turin residirenden italienischen Regierung zum königl. Prof. der med. Klinik an der Universität Palermo ernannt. Nach der Einnahme Roms, 1870, wurde er auf seinen Wunsch dorthin zurückberufen, lehrte hier med. Klinik bis zum J. 1875, wurde hierauf zum Senator des Königreichs ernannt, lebte in Rom, ohne weiter einen bedeutenden Einfluss auf die Politik seines Vaterlandes auszuüben und starb in Rom am 13. August 1885. Von seinen Schriften sind besonders hervorzuheben: *„Febbri perniciose“* (Rom 1844) — *„Prolegomeni allo studio della medicina politico-legale“* (Ebenda 1854) — *„Sulle condizioni diverse dell' urina in animali con milza e senza“* (Ebenda 1862) — *„Saggio di studii craniologici sull' antica stirpe romana e sull' etrusca“* (Ebenda 1858, m. Taff.) — *„Nuovo tributo di esperienze alla storia fisiologica della milza“* (Palermo 1863) — *„Saggio di una storia fisiologica della magnete“* (Rom 1873) — *„Alcune esperienze di metalloscopia“* (Ebenda 1873) — *„Influenza del magnetismo sull' uovo fecondato nel corso dell' incubazione“* (Florenz 1879) — *„Influenza del magnetismo sulla vita animale“* (Neapel-Rom 1880). Cantani.

Magiri, Johann M., aus Coblenz (nach Anderen in Wetzlar geboren), studirte und promovirte in Marburg und bekleidete hier eine Professur der Medicin bis zu seinem am 28. Aug. 1596 erfolgten Tode. Er schrieb: *„Anthropologia, hoc est commentarius in Philippi Melanchthonis libellum de anima“* (Frankfurt 1603) — *„Physiologiae peripateticae libri VI“* (Ebenda 1605; 1629) — *„Pathologia, id est morborum et affectuum .... qui corpus humanum invadere solent, enumeratio“* (Ebenda 1615).

Biogr. méd. VI, pag. 153. — Dechambre, 2. Série, III, pag. 687. Pgl.

Magistel, Gabriel M., zu L'Étang, Gemeinde Chai, 14. Juni 1768 geb., wurde in Montpellier Doctor, prakticirte in Saintes und hatte das Glück, mehrere Menschen, die von einem tollen Wolf gebissen waren, in einem zu Beurlay improvisirten kleinen Hospital zu retten. Er schrieb darüber ein: *„Mém. sur l'hydrophobie, ou journal de l'hôpital de Beurlay; etc.“* (Saintes 1823, 4.; 2 éd. 1829, 8.), verfasste noch eine Badeschrift über Bourbonne-les-Bains (1828) und eine Choleraschrift (1831) und starb zu Les Gonds im Juli 1832.

Rainguet, pag. 382. — Callisen, XII, pag. 124. G.

Magistel, Antoine-Jean-Louis M., geb. zu Cozes (Charente-Inférieure) am 10. Dec. 1803, machte als Chir. aide-major 1823 den Feldzug in Spanien mit, war später Arzt am Val-de-Grâce und starb 1845. Er war mit der These: *„Sur l'anat. et la physiol. de la langue, et expériences sur le système nerveux de cet organe“* 1828 Doctor geworden und schrieb später: *„Traité prat. des émissions sanguines“* (Paris 1838), sowie Aufsätze in Gaz. méd., Journ. hebdom. de méd., Journ. de chimie méd. u. s. w.

Rainguet, pag. 383. — Callisen, XXX, pag. 192. G.

Magister Salernus, s. Salernus.

Magitot, Émile M., zu Paris, Arzt und Zahnarzt, geb. daselbst 1834, wurde dort auch 1857 Doctor mit der These: *„Étude sur le développement et la structure des dents humaines“* (av. 2 pl.) und schrieb: *„Mém. sur les tumeurs du périoste dentaire“* (1860, av. pl.; 2. éd. 1874) — *„Mém. sur la genèse et l'évolution des follicules dentaires chez l'homme et les mammifères“* (Journ. de physiol., 1861, av. 6 pl.); zusammen mit Ch. Robin: *„Mém. sur un organe transitoire de la vie foetale, désigné sous le nom de cartilage de Meckel, etc.“* (1862, av. pl.); ferner: *„Traité de la carie dentaire, recherches expériment. et thérapeut.“* (1867, av. figg.; engl. Uebers. v. Thom. H. Chandler, Boston 1878) — *„Mém. sur l'ostéo-périostite alvéolo-dentaire“* (Arch. génér. de méd., 1867) — *„Mém. sur les kystes des mâchoires“* (Ib. 1873) — *„Études et expériences sur la salive considérée comme agent de la carie dentaire“* (2. éd. 1867, av. figg.) — *„Clinique odontologique, etc. Leçons et observations recueill. par le Dr. V. Pietkiewicz“* (Bullet. de thérap., 1876) — *„Traité des anomalies du système dentaire chez l'homme et les mammifères“* (1877, av. atlas 20 pl.), vom Institut preisgekrönt. Zusammen mit Ch. Legros gab er heraus zwei Mémoires (1873, 1879): *„Contribution à l'étude du développement des dents“*. Ausserdem veröffentlichte er Briefe über die von ihm besuchten Anthropologen-Congresse zu Stockholm, Pest, Moskau (XIXe siècle 1874, 76, 80), Einiges über anthropomorphe Affen (Bull. de la Soc. anthropol., 1867), über die geograph. Verbreitung der Tätowirung (Gaz. méd. d'Alger, 1881) u. s. w. Er wurde 1888 Mitglied der Académie de Médecine und Präsident der von ihm begründeten Société de Stomatologie. Er starb zu Paris im April 1897.

Lorenz, III, pag. 338; VI, pag. 196; X, pag. 195. — Cruet, Revue de stomatologie 1922, **24** p. 65—82. Red.

Magnan, Valentin M., zu Paris, geb. zu Perpignan 1835, war Interne der Hospitäler zu Lyon und Paris, wurde daselbst 1866 Doctor mit der These: *„De la lésion anatomique de la paralysie générale“* und war später Chefarzt des Asile de Sainte-Anne. Er schrieb: *„Étude expériment. et clin. sur l'alcoolisme, alcool et absinthe; épilepsie absinthique“* (Paris 1871) — *„De l'hémianesthésie, de la sensibilité générale et des sens dans l'alcoolisme chronique“* (Gaz. hebd., 1873) — *„De l'alcoolisme, des diverses formes de délire alcoolique et de leur traitement“* (Paris 1874) — *„Recherches sur les centres nerveux. Pathologie et physiologie pathologique“* (1876, av. 3 pl.) — *„Leçons cliniques sur l'épilepsie. Leçons ..... rec. et publ. par le Dr. Marcel Briand“* (1882) — *„Leçons cliniques sur la dipsomanie, faites .... Rec. et publ. par le Dr. M. Briand“* (1884) — *„Des anomalies, des aberrationes et des perversions sexuelles“* (1885).

Lorenz, VI, pag. 197; X, pag. 195. Red.

Magne, Henri M., französischer Thierarzt, Mitglied der Akademie der Med., geb. 15. Juli 1804 im Dép. Aveyron, studirte auf der Thierarzneischule zu Lyon, wurde Chef de service daselbst 1829, Prof. adjoint 1833, wirkl. Prof. der Hygiene und Züchtung der Hausthiere 1835, wurde in derselben Stellung an die Thierarzneischule zu Alfort versetzt und nach 42jähriger Lehrthätigkeit 1871 pensionirt. Ausser mehreren Schriften über Veterinär-Hygiene legte er der Akademie zwei auch für die Medicin wichtige Arbeiten vor: *„Sur le rapport entre la composition des terrains et le développement des fièvres épidémiques“* (1865) und: *„Sur les causes premières des maladies contagieuses“* (1881). Er starb am 27. Aug. 1885.

H. Bouley in Bullet. de l'Acad. de méd., 2. Sér., XIV, 1885, pag. 122. — Progrès médical, 1885, pag. 306. G.

Magne, Pierre-Alexandre-Charles M., zu Paris, geb. 1818 zu Etampes, wurde 1842 in Paris Doctor mit der These: *„Quelques mots sur l'ophthalmologie“* und widmete sich besonders der Behandlung der Augenkrankheiten, indem

er Armen-Augenarzt von 2 Arrondissements, der Krippen des Seine-Dép. u. s. w. wurde. Ein Schüler und Freund SANSON's, publicirte er von 1843—46 folgende Arbeiten: *„Nouveau procédé pour guérir l'ectropion"* — *„De l'existence réelle de la cataracte noire"* — *„Des moyens de guérir le leucoma et l'albugo"* — *„Sur les tumeurs de l'oeil"* u. s. w.; ferner: *„Hygiène de la vue, ou conseils etc."* (1847; 4. éd. 1865) — *„De la cure radicale de la tumeur et de la fistule du sac lacrymal"* (1850; 2. éd. 1857) — *„Des lunettes, conserves, lorgnons, ... conseils aux personnes qui ont recours à l'art de l'opticien"* (1851) — *„Études sur les maladies des yeux etc."* (1854) — *„Ophthalmies traumatiques, choix d'observations etc."* (1854).

Vapereau, 5. édit, pag. 1210. — Glaeser, pag. 480. — Hirschberg, (Graefe-Sämisch 2. Aufl.) XIV 3. Abtlg. p. 145—146. Red.

Magnen, Johannes-Chrysostomus M., lebte im 17. Jahrhundert und stammte aus Luxueil in Burgund, liess sich nach Beendigung seiner Studien an der Universität zu Dôle als Arzt in einer italienischen Stadt nieder, wo er eine solche Berühmtheit erlangte, dass ihm die Universität von Pavia den Lehrstuhl der Medicin und später den der Philosophie übertrug. 1660 kam M., dessen Todesjahr unbekannt ist, an den französischen Hof nach Paris. In seinen Schriften verräth er eine besondere Vorliebe für Astrologie, die er als die erste der Wissenschaften erklärt. Er hinterliess u. A.: *„Democritus redivivus sive de atomis etc."* (Pavia 1646; Leyden 1648; Haag u. London 1658; 1688) — *„De tabaco exercitationes XIV"* (Pavia 1648; 1658; Amsterdam 1669) — *„De manna liber singularis"* (Pavia 1648; Haag 1658).

Biogr. méd. VI, pag. 153. Pgl.

Magnentius Maurus, s. HRABANUS, Bd. III, pag. 318.

Magni, Pietro Paolo, italienischer Chirurg, geboren 1525 in Piacenza, hielt sich 1588 in Rom auf und schrieb das bekannteste Aderlaßbuch des ausgehenden 16. Jahrhunderts: *„Discorsi intorno al sanguinar i corpi umani, il modo di ataccare le sanguisuche e ventose e far frittioni e vesicatorii a corpi umani"* (Rom 1584, mit 11 Kupferstichen von Adamo Ghisi; 1586 ebenda; 1618 Brescia; 1626 Rom). Die zweite Schrift ist dem Kardinal Farnese gewidmet: *„Discorso sopra il modo di fare i cauterii o rottorii a corpi umani"* usw. (Rom 1588; Brescia 1618). Von seinem weiteren Leben ist nichts bekannt.

Gurlt, Gesch. d. Chirurgie II, S. 422—424. Hab.

Magni, Francesco M., zu Spedaletto, Provinz Pistoja am 16. Juli im Jahre 1828 geboren, bezog 1848 die Universität zu Pisa, wo seine Studien jedoch durch die Theilnahme an dem Kriege gegen Oesterreich unterbrochen wurden — und 1851 die Florentiner Universität, wo er sich unter BUFALINI, RANZI und REGNOLI ausbildete und des Letzteren Assistent wurde. 1855 vollendete er seine Studien und begab sich nach Wien, Prag, Leipzig, Berlin, um unter ARLT, COCCIUS und A. VON GRAEFE Ophthalmologie zu treiben. Nachdem er später noch SICHEL in Paris und BOWMAN in London gehört hatte, übernahm er 1860 — nach einer kaum einjährigen interimistischen Anstellung als Prosector in Florenz — die ophthalmiatrische Professur in Bologna. Die Hauptthemata seiner Arbeiten, die vorwiegend 1862—63 erschienen, waren: Glaucom, Chorioiditis, parenchymatöse Keratitis, die centralen Scotome; 1875 erschien seine Arbeit: *„Sul processo flogistico, considerato in alcuni tessuti dell' organo visivo"*, 1879 noch grössere Arbeiten im Bulletino delle scienze mediche. Später, als Senator, hat M. einen wesentlichen Antheil an den Vorarbeiten zur Universitätsreform genommen. Er starb am 2. Februar 1888 zu San Remo.

De Gubernatis, pag. 609. — Guido Pedrazzoli in Rivista clinica di Bologna. 1887, Nr. 1, pag. 1. — V. Gotti in Ann. di ott. Pavia. XVI, 1887, pag. 8—12. — Hirschberg, Italiens Augenärzte. 1915, S. 76. (Graefe-Saemisch 2. Aufl. 14, 5, 23). Wernich. G.

Ephraim Mc Dowell

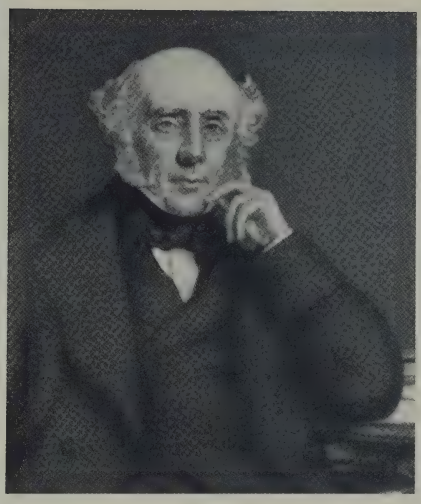

William Mackenzie

Franz Anton Mai

Joseph-Francois Malgaigne

Magnol, Antoine M., als Sohn des berühmten Botanikers Pierre M. (geb. 1638, gest. 1715) 1676 in Montpellier geboren, studirte und promovirte daselbst 1696, widmete sich eine Zeit lang der Militär-Carrière, doch gab er diese 1706 wieder auf und wurde 1715 Titular-Prof. an der Universität seiner Vaterstadt, wo er 1759 starb. Es existiren von ihm nur einige unter seinem Präsidium vertheidigte unbedeutende Dissertationen: *„De naturali secretione bilis in jecore“* (1719) — *„De respiratione“* (1729) — *„De natura et causis fluiditatis sanguinis naturalis et deperditae“* (1741) u. A.

Biogr. méd. VI, pag. 154. — Dechambre, 2. Série, III, pag. 740. Pgl.

Magnos. Diesen Namen führen mehrere historisch bekannt gewordene Aerzte des Alterthums, von denen jedoch wenig mehr als der Name erhalten ist; so:

Magnos aus Ephesus gehörte der pneumatischen Schule an (Gal. VIII, 646), war Schüler des Athenaios und lebte um 100 n. Chr. Er schrieb Briefe medizinischen Inhalts in wenigstens zwei Büchern und eine Schrift: *„Περὶ τῶν ἐφευρημένων μετὰ τοὺς Θεμίσωνος χρόνους“* (Cael. Aurel. III, 14 — Gal. VIII, 640) in drei Büchern, in denen er seine Pulslehre auseinandersetzt. Er erkannte als Erster die Katalepsie als eigene Krankheitsform. (Cael. Aurel. ac. morb. II, 10. Vgl. Wellmann, Philol. Unters. XIV, 14, 178.)

Pauly-Wissowa XIV, 1 (1928) Sp. 494.

Magnos in Rom, Archiater unter Antoninus Pius und Marc Aurel, Zeitgenosse des Galen (XIV, 261 K), der viele seiner Rezepte in seiner Schrift über den Theriak anführt. (Ebenda XIV, 262 f, 267). Er variierte den Theriak des Andromachus.

Pauly-Wissowa XIV, 1 (1928) Sp. 494. Neuburger-Pagel I, S. 362. Hab.

Magnos aus Philadelphia (Gal. XIII, 296, 829, 831), im ersten Jahrhundert nach Christus lebend. Er hinterließ *„Pastille“*. — Magnus von Tarsos erfand ein Heilmittel gegen Haemorrhoiden (Gal. XIII, 313. — Magnus ὁ *κλινικός* verbreitete ein Mittel gegen die Bartflechte am Kinn. (Gal. XII, 829). — Magnus der Periodeut heilte Flechten. (Gal. XII, 844).

Pauly-Wissowa XIV, 1 (1928) Sp. 495 Nr. 30—33. Hab.

Magnos von Antiocheia mit dem Beinamen der Iatrosophist, lehrte zu Alexandreia, war ein Schüler des Zenon von Kypros und ein Zeitgenosse des Oreibasios. Er lebte im 4. nachchristl. Jahrhundert und war ein Neuplatoniker. Eunapios (De vitis philosophorum et sophistarum, Colon. Allobrog. (1616) S. 118, Ed. Boissonade S. 106) berichtet über ihn, daß er sehr streitsüchtig war und seine Kollegen tot disputieren, nicht aber die Kranken heilen konnte. Oreibasios V, 913 nennt von ihm ein *„Collyrium dia asteros“* (Samische Erde).

Wellmann, Die pneumatische Schule S. 14, Anm. 4. — Pauly-Wissowa XIV, 1 (1928) Sp. 495. — Neuburger-Pagel I, S. 362 u. 490. Hab.

Magnos von Emesa schrieb die Pseudogalenische Schrift über den Urin. Er wird bei Theophilos genannt und häufig mit Magnos von Antiocheia verwechselt. (S. o.) Er lebte ungefähr im 6. Jahrhundert n. Chr.

Neuburger. Gesch. d. Med. II, 1, S. 121 u. 124. — Bussemaker. Janus 2 (1847) S. 273—297. Hab.

Magnus, Heinrich Gustav M., zu Berlin, hervorragender Physiker, Chemiker und Technolog, daselbst 2. Mai 1802 geb., wurde 1827 Dr. phil., 1831 Privatdocent der Technologie und Physik, 1834 Prof. e. o., 1845 ord., 1840 Mitglied der Berliner Akademie der Wissenschaften und starb am 4. April 1870. Von seinen Verdiensten um die Physiologie führen wir nur seine grundlegenden Versuche über die Blutgase und die Rolle, die sie bei der Athmung spielen, an, die während zweier Jahrzehnte das Beste und Umfassendste waren, was man über den Athmungsprocess wusste. In Betreff seiner sonstigen wichtigen chemischen und

physikalischen Arbeiten verweisen wir auf die über ihn vorhandene Biographie.

A. W. Hofmann in Allgem. Deutsch. Biogr. XX, pag. 77. — Von Helmholtz, Zur Erinnerung an G. M. Verh. d. Kgl. Akad. d. Wiss. 1871. G.

Magnus, Alexis M., zu Königsberg i. Pr., geb. 1824 auf dem Landgute Holstein bei Königsberg, studirte in Königsberg und Halle, wurde hier 1847 promovirt, war seit 1851 in Königsberg ansässig und Specialist für Ohrenheilkunde seit 1860 (in dieser Specialität Autodidact). Literar. Arbeiten: *„Beitrag zur Anatomie des mittleren Ohres"* (Virchow's Arch. *20* (1860) — *„Gehör u. Sprache"* (Virchow's u. v. Holtzendorff's Vorträge, 1877) — *„Gestalt des Gehörorganes"* (Ib. 1871); ferner im Archiv für Ohrenheilk.: *„Das menschl. Gehörorgan in comprimirter Luft"* — *„Ueber Lähmung des Corti'schen Organes"* — *„Ueber hyster. Taubheit"* — *„Die Nasendouche, ihre Anwendung und Gefahren"* — *„Natürliche Eröffnung des Proc. mast."*. Er starb 1904. Red.

A. Polltzer, Gesch. d. Ohrenheilk. Bd. **2**, S. 268.

Magny, Rougnon de, s. Rougnon de Magny.

Mahé, Jean-Baptiste M., geb. 1830 zu Trédaniel (Côtes-du-Nord), wurde 1866 in Montpellier Doctor mit der These: *„De l'application de la méthode expérimentale à la thérapeutique"*, publicirte als Médecin-professeur der Schule für Schiffsmedicin zu Brest: *„Revue critique: Tuberculose et phthisie pulmonaire"* (Arch. de méd. nav., 1868) — *„Hôpital de Brest. Compte rendu de la clinique médic. pendant les années 1867, 68, 69"* (Ibid. 1870, 71, 73) — *„Manuel prat. de l'hygiène navale, ou des moyens de conserver la santé des gens de mer. A l'usage des officiers-mariniers et des marins des équipages de la flotte"* (Paris 1874) — *„Géographie Médicale"* im Dict. Encyclop. des Sciences Méd. 4. Série, T. VIII (1880). Er starb in Paris am 18. November 1896.

Berger et Rey, pag. 177. — Janus **1** (1896—1897) S. 242.

Maher, Charles-Adolphe M., geb. zu Rochefort (Charente-Inférieure), promovirte 1837 in Montpellier mit der These: *„Essai sur les fièvres intermittentes pernicieuses"*, war Director des Gesundheitsdienstes der französischen Marine, hat eine Reihe von Aufsätzen über sehr verschiedene med. und chir. Gegenstände publicirt, namentlich in den Annal. marit. et colon. (von 1838 an), den Rec. de la Soc. méd. de Brest (1846), Union méd. (1849, 50, 54), Gaz. des hôp. (1855, 60), Trav. de la Soc. d'agricult. de Rochefort (1853—69), Arch. de méd. nav. (1866, 67), darunter über eine Gelbfieber-Epidemie an Bord einer Fregatte (1837, 38), die Cholera in Lorient (1850), den Sanitätszustand von Rochefort (1855—64), einige seltene Hernien und Verwundungen u. s. w.; ferner: *„Statistique médicale de Rochefort (Charente-Inférieure). Accomp. de 200 tableaux, de 3 pl. etc."* (1875).

Berger et Rey, pag. 178. G.

Mahier, Pierre-Émile M., zu Château-Gontier (Mayenne) daselbst 1. Juli 1827 geb., als Sohn eines Apothekers, machte seine Studien in den Hospitälern zu Rennes, Strassburg und Paris, wo er 1850 mit der These: *„De l'emphysème pulmonaire"* Doctor wurde. In Verbindung mit I. Bourdon und Chevalier nahm er bis 1853 Theil an verschiedenen Arbeiten über Epidemieen, Balneologie und gerichtl. Med., prakticirte von da an in seinem Geburtsorte, wurde Arzt der Hospize, der Maternité, Epidemie-Arzt des Arrondissements, Apotheken-Inspector u. s. w. Von seinen Arbeiten sind anzuführen: *„Recherches sur l'empoisonnement par le plomb et l'antimoine"*, mit Chevalier (1851) — *„Mém. sur la nacre de perle"*, mit Demselben (1851) — *„Relation de l'épidémie de grippe de 1852"*, mit I. Bourdon (1852). Von seinem Geburtsort Château-Gontier beschrieb er die dortigen Mineralquellen und deren Wirkung (1866; 1869), gab eine med. Topographie des Arrondissements und seiner Quellen, nebst einer geologischen

und Quellenkarte (1866, 69) heraus; ausserdem: *„Les questions médico-légales de Paul Zacchias, médecin romain. Études bibliographiques et critiques“* (1872) — *„Du mode de translation des aliénés“* (1873) und andere Arbeiten aus der Hygiene und gerichtlichen Medicin. M. starb 1878.

Glaeser, pag. 482. Red.

Mahomed, Frederick Horatio Akbar M., geb. im April 1849 zu Brighton, von indischer Abkunft, studirte mit grossem Erfolge von 1869 an im Guy's Hosp., beschäftigte sich bereits als Student mit Modificationen von MAREY'S Sphygmographen, über den er 1872, wo er die ärztliche Qualification erlangte, eine Reihe von Aufsätzen publicirte. Gleichzeitig wurde er Assist. Med. Officer der Highgate Infirm. und 1873 Resid. Med. Officer am London Fever Hosp., in welcher Stellung er bis 1875 blieb, wo er zum Med. Tutor und pathol. Prosector am St. Mary's Hosp., 1877 aber zum Registrar am Guy's Hosp. und 1881 zum Assist.-Physic. bei demselben erwählt wurde; auch war er Physic. des Lond. Fever Hosp. u. s. w. Er erlag 22. Nov. 1884 einem Typhoidfieber. Sein Hauptwerk waren seine: *„Observations with the sphygmograph“* und sein bedeutendster Aufsatz: *„Pre-albuminuric stage of scarlatinal dropsy“*; er schrieb weiter noch u. A.: *„The early indications of nephritic irritation“* — *„Bright's disease without albuminuria“*. M. war ein energischer und unermüdlicher Forscher und Arbeiter, sich der höchsten Achtung bei Collegen und Schülern erfreuend.

Lancet. 1884, II, pag. 973. — Med. Times and Gaz. 1884, II, pag. 763. — J. F. Goodhart und W. H. A. Jacobson in Guy's Hosp. Rep. XLIII, 1886, pag. 1—10. G.

Mahon, Paul-Augustin-Olivier M., als Sohn eines Arztes zu Chartres am 6. April 1752 geb., studirte zuerst unter Leitung seines Vaters, dann in Paris, wo er promovirte und bald danach Mitglied der Société roy. de méd. wurde. Später erhielt er die Stellung eines Chefarztes am Syphilis-Hospital in Paris. 1794, bei der Umgestaltung der Facultät in eine École de santé, wurde er in die Liste der neuen Professoren aufgenommen und zusammen mit LASSUS mit der Abhaltung von Vorlesungen über gerichtliche Medicin und Geschichte der Medicin betraut, doch starb er bereits am 16. März 1801. Zwei von ihm begonnene, grössere noch heute in gewisser Beziehung schätzenswerthe Werke, nämlich: *„Médecine légale et police médicale, ouvrage posthume“* (publié par FAUTREL, Paris 1802) und: *„Histoire de la médecine clinique depuis son origine jusqu'à nos jours et recherches importantes sur l'existence, la nature et la communication des maladies syphilitiques dans les femmes enceintes, dans les enfants nouveaunés et dans les nourrices etc.“* (publié par LAMAUVE, Paris 1804, deutsch Hildesheim 1807) konnten erst nach seinem Tode erscheinen.

Biogr. méd. VI, pag. 156. — Dict. hist. III, pag. 502. Pgl.

Mahr, Christian Heinrich Karl M., zu Altona, 21. Februar 1803 zu Rendsburg als Sohn eines Militärarztes geb., studirte in Berlin und Kiel, woselbst er 1828 Doctor wurde, praktizirte von 1829—31 in Kiel, hielt daselbst seit 1832 auch Vorlesungen an der Universität und übte von 1851—59 in Altona, von 1859—63 in Burg auf Fehmarn, 1863—66 in Oldenburg (Holstein) und von 1866 wieder in Altona die Praxis aus und lebte später als Sanitätsrath in Oldenburg. Er verfasste: *„Programme und Beiträge zur allgem. Pathol. u. Therapie“* (Braunschweig 1854) — *„Denkschrift zur Jubelfeier des 50jähr. Doctorats des ... F. H. Hegewisch, begleitet von einer geschichtl. Abhandl. über die Verheerungen, welche der schwarze Tod in den Herzogthümern angerichtet u. s. w.“* (Hamburg 1855). Für PFAFF'S Mittheilungen lieferte er die Uebersichten über den Gang der Epidemieen in den Herzogthümern bis zum J. 1834, gab eine Beschreibung der Cholera in Kiel im J. 1850 und verfasste auch mehrere publicistische Aufsätze u. s. w.

Alberti, pag. 6. G.

Mai (May), Franz Anton M., geb. zu Mannheim 16. Dezember 1742, studierte in Heidelberg zunächst Philosophie, promovierte daselbst 1762 zum Dr. phil., studierte dann ebenda Medizin, erwarb 1765 die medizinische Lizenz und gleich darauf den medizinischen Doktorgrad. Bereits im nächsten Jahre, am 23. Okt. 1766, wurde er als Correpetitor an der neu errichteten Entbindungs- und Hebammenschule zu Mannheim angestellt, 1768 Physicus am Mannheimer Zucht- und Waisenhaus, 1769 Medizinalrat mit Sitz und Stimme im Kurfürstl. Collegium Medicum, 1770 Physikus in Oggersheim; 1773 wurde er bereits Extraordinarius, 1785 ordentlicher Professor der Hebammenkunst zu Heidelberg, blieb aber als Geheimrat und Leibarzt der Kurfürstin Elisabeth zunächst in Mannheim wohnen. Nach dem Tode der Kurfürstin, am 17. August 1794, siedelte er 1796 nach Heidelberg über. Am 2. Oktober 1807 wurde er von seinem Lehramt, am 19. November 1810 von der Leitung des Gebärhauses enthoben und starb am 20. April 1814. Er hat sich um die Förderung des Gesundheitswesens in Baden große Verdienste erworben. Von seinen Werken sind hervorzuheben: „*Vorbeugungsmittel wider den Kindsmord*“ (Mannheim 1781) — „*Die Hämorrhoiden*“ (Mannheim 1775, nachgedruckt in Wetzlar 1775, Neuauflage Mannheim 1802) — „*Sendschreiben eines Arztes an seine Mitbürger zu Mannheim über den Gebrauch und Mißbrauch der Rheinbäder*“ (Mannheim 1778) — „*Anmerkungen über das Baden im Neckarstrom*“ (Heidelberg 1798) — „*Gegen das Umgreifen der Lustseuche*“ (Mannheim 1877). — In seinen „*18 Briefen über die Heilkunde*“, die 1780—1782 in den Rheinischen Beiträgen zur Gelehrsamkeit erschienen (Mai, Vermischte Schriften, S. 1—338), giebt M. ausführliche Vorschriften „*wie man sich vor Herbstkrankheiten und ihren Rückfällen bewahren könne*“; „*wie man Halberstarrte oder gänzlich Erfrorene wieder zum Leben bringen kann*“; „*über Frühjahrskrankheiten nach strengem Winter*“, über „*Verhalten nach Ueberschwemmungen*“, über „*das Schicksal der Schauspieler*“, „*Ratschläge für Reisende*“ usw. 1781 gründete M., trotz heftigen Widerstandes des Medizinalkollegiums, eine Krankenwärterschule, hielt in ihr selber Vorträge und verfaßte ein Büchlein: „*Unterricht für Krankenwärter zum Gebrauch öffentlicher Vorlesungen*“ (Mannheim 1782; 2. Aufl. ebenda 1785). Auch richtete er eine Armenkasse für bedürftige Kranke ein. 1792 verfaßte er auf Veranlassung der Regierung „*Vorschriften gegen die herrschende Ruhr*“ (Mannheim 1793); im gleichen Jahre hielt er die später gedruckten „*Medizinischen Fastenpredigten oder Vorlesungen über Körper- und Seelendiätetik zur Verbesseruug der Gesundheit und Sitten*“ (Tl. 1: Mannheim 1793; Tl. 2: Mannheim 1794 mit dem veränderten Untertitel: „*Zur Verbesserung der abgearteten Ehestandssitten, der ehelichen Gesundheit und Kindererziehung des deutschen Vaterlandes*“). Eins seiner Hauptwerke betitelt sich: „*Stolpertus, ein junger Arzt am Krankenbette von einem patriotischen Pfälzer*“ (Tl. 1: Mannheim 1777, Tl. 2: 1778, Tl. 3: 1798). Teil 4 erschien unter dem Titel: „*Stolpertus, der Polizeiarzt im Gerichtshof der medizinischen Polizeigesetzgebung*“ (Mannheim 1802). Er enthält den von Mai 1800 verfaßten „*Entwurf einer Gesetzgebung über die wichtigsten Gegenstände der medizinischen Polizei als Beitrag für ein neues Landrecht in der Pfalz*“. Leider wurde dieses Gesetz durch das Medizinalkollegium verhindert. Als 5. Teil schließlich erschien: „*Stolpertus, ein junger Geburtshelfer am Kreißbette*“ (Mannheim 1807). 1798 veröffentlichte Mai als Rektor der Universität: „*Sendschreiben an die auf der Hohen Schule zu Heidelberg studierende Jugend, bey Gelegenheit der Aufnahme in die Zahl der akademischen Bürger*“ (gedruckt im Almanach der Universität Heidelberg auf das Jahr 1813). 1801 schrieb er: „*Einige Bemerkungen über die Gesundheitsgefahren der Schuljugend*“ (Mannheim) und gründete eine Schule für Gesundheits- und Krankenwärterlehre weiblicher Zöglinge in Heidelberg. 1805 wurde von einem seiner Freunde anonym veröffentlicht: „*Religiöses, weltbürgerliches und litterarisches Glaubensbekenntnis des öffentlichen Lehrers der Heilkunde auf der Hohen Schule zu Heidelberg F. A. Mai*“ (verfaßt von J. D.). — Schließlich ist noch zu nennen sein: „*Versuch eines sittlichen und körperlichen Maßstabs für deutsche Hausväter bei der Wahl einer Braut für ihre wohlerzogenen Söhne*“

(Heidelberg 1806). Als geburtshülfliche Schriften von Bedeutung sind zu nennen: „*Progr. de necessitate partus quandoque praemature vel solo manuum vel instrumentorum adjutorio promovendi*“ (Heidelberg 1799), in der er als einer der Ersten die künstliche Frühgeburt empfiehlt, ferner: „*Fata et funera puerperarum ex solutione placentae artificiali oriunda*“ (Heidelberg 1786), „*Aphorismi circa sequelas ex prolapsu uteri oriundas*“ (Ebenda 1786), „*Unterricht für Hebeammen*“ (Mannheim 1779).

v. Siebold, Gesch. d. Geburtsh. II S. 694. — A. Hirsch, Allg. d. Biogr. *21* S. 83. — Alphons Fischer, Beiträge zur Kulturhygiene des 18. und zu Beginn des 19. Jhdts. im deutschen Reiche (Stud. z. Gesch. d. Med. H. 16, S. 57—115). — Alphons Fischer, Grundriß der sozialen Hygiene. 2. Aufl. Karlsruhe 1925. S. 463. — Stübler, Geschichte der medizinischen Fakultät der Universität Heidelberg 1926, S. 167. — Adolf Kistner, Die Pflege der Naturwissenschaften in Mannheim zur Zeit Karl Theodors. Mannheim 1930, S. 175—181; 187—196 u. a. a. O. — Ferdin. Adolf Kehrer, F. A. May und die beiden Naegele. In: Heidelberger Professoren aus dem 19. Jahrhdt. Festschr. d. Univ. Heidelberg Bd. *2* (1903) S. 113—116. — Julian Marcuse, F. A. M. Mannheimer Geschichtsblätter *4* (1903) Nr. 5. — Ders. in „Die Krankenpflege“ 1902/03 H. 8 S. 676. — Alphons Fischer, Ein Sozialhygienischer Gesetzentwurf aus dem Jahre 1800, ein Vorbild für die Gegenwart in „Annal. f. soziale Politik und Gesetzgebung *3* (1914) S. 124—162 uud Münchner med. Wschr. *61* (1914) S. 1065.

Hab.

Maier, Rudolf Robert, geb. 9. April 1824 zu Freiburg im Breisgau, zeichnete sich durch hervorragende pathologisch-anatomische Arbeiten aus, von denen hier genannt seien: „*Ueber den Bau der Thränenorgane, insbesondere der thränenleitenden Wege*“. 1. Tl. „*Thränenorgane des Menschen*“ (Freiburg 1859). Hier beschreibt er den Sinus sacci lacrimalis superior (Maieri) zuerst. — „*Lehrbuch der allgemeinen pathologischen Anatomie*“ (Leipzig 1871) — „*Arbeiten über Periarteriitis nodosa und muskuläre Pylorusstenose*“ — „*Johannes Schenck von Grafenberg*“ (Freiburg 1878). — Maier starb zu Freiburg am 7. November 1888. Nekrolog und Verzeichnis der Arbeiten in E. Zieglers Beitr. z. pathol. Anat. *4* (1889) S. 473—479.

Hegar, Bad. Biograph. *4*, S. 259—261. Hab.

Maigne, Pierre M., zu Paris, geb. am 6. Oct. 1783 zu Cubjac (Dordogne), wurde 1808 in Paris Doctor, übte 20 Jahre lang mit grossem Erfolge in Nantes (Seine-et-Oise) die Praxis aus, indem er Arzt der Hospitäler, Gefängnisse, für die Epidemieen, die Findelkinder des Arrondissements war, hatte sich namentlich, als 1813, 14 gegen 20.000 Kranke und Verwundete daselbst sich befanden und bei den zahlreichen Epidemieen, die später noch dort auftraten, verdient gemacht. Ueber mehrere derselben, z. B. zu Prunay-le-Temple (1826), Perdreauville (1827), im Hôtel-Dieu zu Nantes (1828) u. s. w. hat er Berichte veröffentlicht. Mit dem Titel als Ehren-Chefarzt der Hospitäler von Nantes siedelte er nach Paris über, wo er Arzt am Collége Saint-Louis wurde. Er schrieb daselbst noch: „*Choix d'une nourrice*“ (Paris 1836; deutsch Quedlinburg 1838) — „*Du toucher, considéré sous le rapport des accouchements*“ (Ebenda 1839).

Daniel, pag. 303. — Callisen, XXX, pag. 196. G.

Maillot, François-Clément M., französ. Militärarzt, ist 13. Febr. 1804 zu Briey (Moselle) geb., aus einer Aerzte-Familie stammend, machte seine Studien im Instructions-Militär-Hosp. zu Metz, trat 1823 als Sous-aide in die Armee, wurde 1828 in Paris Doctor, 1847 Médecin principal, 1852 Inspecteur, 1864 Präsident des Conseil de santé des armées, in welcher Stellung er bis zu seiner Verabschiedung, 1868, verblieb. Nachdem er von 1832 an in den Hospitälern zu Ajaccio und Algier und seit 1834 in Bona die bis dahin bei der Behandlung perniciöser Wechselfieber, den Ideen Broussais' gemäss, eingeschlagene antiphlogistische Behandlung als nutzlos erkannt hatte, benutzte er das Chinin in grosser Dosis und wurde so, da die Richtigkeit seines Verfahrens bald anerkannt wurde, der Retter von Tausenden von Menschenleben. Die Arbeiten, in denen er über seine Erfolge berichtet, waren: „*Mém. sur l'épidémie de Bône*“ (Journ.

hebd. des progrès, 1834) — *„Recherches sur les fièvres intermittentes du nord de l'Afrique“* (Paris 1835) — *„Traité des fièvres ou irritations cérébro-spinales intermittentes, etc.“* (Ebenda 1836), sowie mehrere offene Briefe (1840, 46), der erste davon an den Conseil de santé des armées, mehrere Artikel in der Gaz. méd. de Paris (1847, 50), der letzte davon ein Vergleich zwischen der Wirkung des Arseniks und Chinins. Daran schliesst sich ein Aufsatz über die Krankheiten bei der afrikanischen Armee (Ebenda 1850) und ein anderer über die Anwendung des Bismuth. subnitric. bei Dysenterie (1851). Zu Ehren des in Paris lebenden Wohlthäters von Algerien wurde 1881 durch den Stadtrath in Algier eine Strasse, und auf Antrag des Conseil général des Departements ein Dorf im Territorium des Tribus Mechdallah nach seinem Namen benannt. Er starb am 24. Juli 1894 zu Paris.

Cuignet in Gaz. méd. de l'Algérie, 1882, pag. 1, 9, 17. — Callisen, XXX, pag. 197. — Dujardin-Beaumetz in Montpellier méd. 1894. — Gazette des hôpitaux 1894 p. 857—861. G.

Maimonides, s. Araber, Bd. I, pag. 80, Nr. XXII.

Maingault, Charles M., zu Paris, wurde daselbst 1810 Doctor, war Prof. partic. der Anatomie und Physiologie, Mitglied der Acad. de méd. und schrieb: *„Mém. sur le vomissement; contradictoire à celui de M. Magendie“* (Paris 1813), ferner: *„Médecine opératoire. Traité des diverses amputations qui se pratiquent sur le corps humain etc.“* (1822, Fol., av. 8 pl.; englisch London 1831). Von seinen kleineren Arbeiten führen wir noch an: *„Nouveau procédé pour pratiquer l'opération de la taille hypogastrique, etc.“* (Bull. des sc. med., 1826) — *„Mém. sur un nouveau procédé de ligature de la langue“* (1834); ausserdem eine Reihe von Berichten an die Acad. de méd., z. B. über eine Epizootie unter den Hühnern in der Umgegend von Paris (1832); mehrmals schrieb er über Tracheotomie, über Magnetismus, über die Rolle des Acarus bei der Krätze (1834) u. s. w. Er hatte auch herausgegeben: *„Xav. Bichat, Anat. génér. appliquée à la physiol. et à la médec. . . . avec des notes“* (1818) und starb am 11. Juni 1840.

Callisen, XII, pag. 135; XXX, pag. 197. G.

Maino, Mailänder Arzt des 14. Jahrhunderts aus der Familie der Maineri, verbrachte eine lange Zeit seines Lebens in Frankreich und war dort schriftstellerisch tätig, kehrte 1346 nach Mailand zurück, wo er vor 1370 starb. Er schrieb 1360 eine Pestschrift: *„Libellus de preservatione ab Epidymia“*. Die Handschrift dieses Werkes befindet sich im Staatsarchiv von Modena.

R. Simonini, Maino de Maineri ed il suo Libellus de preservatione ab Epidymia. Modena 1923. — Sudhoff, Pestschriften, Arch. Gesch. Med. *16* (1924) S. 115. Hab.

Maiolo (Maggioli), Laurent M., geboren zu Asti, lebte zu Ende des 15. und Anfang des 16. Jahrhunderts als Prof. der Med. in Padua, Pavia und Ferrara und prakticirte zuletzt mit grossem Erfolge in Genua, wo er 1509 starb. M. war Lehrer des berühmten Pico di Mirandola und ein grosser Kenner des Griechischen. Er schrieb: *„Epifilides, hoc est opusculum de forma syllogistica antiquorum etc.“* (Venedig 1497) — *„De gradibus medicinarum“* (Ebenda 1497).

Biogr. méd. VI, pag. 159. Pgl.

Mair, Ignaz M., zu Ingolstadt (Bayern), geb. zu Dillingen a. d. Donau 13. Sept. 1817, studirte in München und war seit 1865 königl. Bezirksarzt in Ingolstadt, nachdem er früher 23 Jahre lang prakt. Arzt auf dem Lande und in kleinen Städten Bayern's gewesen war. Er schrieb: *„Geburtsh. prakt. Vademecum“* (Erlangen 1854) — *„Handbibliothek der prakt. Chir., mit besond. Berücksichtigung der chir. Anatomie und gerichtl. Medicin, in Monographieen u. s. w.“* (München 1855—61, 7 Bde.) — *„Compendium der Chirurgie“* (Ib. 1865; 2. Aufl.

1879) — *„Ueber die Stellung der Aerzte in Bayern. Mit Vorschlägen zur Anbahnung der freien Praxis“* (Ansbach 1856) — *„Jurist.-med. Commentar der neuen königl. bayer., königl. preuss. und kais. königl. österr. Strafgesetzgebung für Staatsanwälte, Richter, Vertheidiger und Aerzte“* (Augsb. 1861, 62, 4 Bde.) — *„Handbuch des ärztl. Dienstes bei den Gerichten und Verwaltungsbehörden“* (Würzb. 1869; 2. Aufl. 1879) — *„2. Bd. Ergänzungen aus den J. 1878—85“* (1885) — *„Gerichtl.-med. Casuistik der Körperverletzungen und Tödtungen durch mechanisch-physische Gewalt“* (Ingolstadt 1881) — *„Ueber die Geschichte der Chirurgenschulen in Bayern und die Entwicklung der Medicin im 19. Jahrh. Festrede“* (Ib. 1884). Er war ferner vieljähr. Mitarbeiter des „Bayer. Aerztl. Intelligenzblattes“ (jetzt: „Münchener med. Wochenschr.“) und an „Friedreich's Blättern für gerichtl. Med.“. Red.

Maisonabe, Charles-Amédée M., zu Paris, wurde 1804 zu Montpellier Doctor, war daselbst Prof. der klin. Geburtshilfe und Oberarzt der Maternité, gründete in Paris eine orthopädische Anstalt, gab zusammen mit Am. Dupan und N. Bellanger von 1825—30 das *„Journal clinique sur les difformités dont le corps humain est susceptible etc.“* heraus und war Mitredacteur des *„Journal clinique des difformités“* seit 1828. In dem erstgenannten Journal finden sich mehrere Aufsätze über mechanische Betten u. s. w. Er schrieb ferner: *„Sur une maladie des voies urinaires, accompagnée d'une difficulté extrême dans la station et la marche“* (Journ. complém. du Dict. des sc. méd., 1818) — *„Orthopédie clinique sur les difficultés dans l'espèce humaine, etc.“* (2 voll., Paris 1834, av. 26 pl.; deutsch von Ed. Martiny, Quedlinburg u. Leipzig, 1837) — *„Mém. établissant l'incurabilité de la déviation latérale droite“* (1837). Nachdem er einige Jahre Paris verlassen, erschien er wieder daselbst 1843 und hielt im Athénée Vorlesungen über „Irrthümer und Täuschungen in der Medicin“, namentlich mit Rücksicht auf die vermeintlichen, durch Orthopädie zu erzielenden Heilungen.

Sachaile, pag. 449. — Callisen, XII, pag. 138; XXX, pag. 199. G.

Maisonneuve, Jacques-Gilles M., zu Paris, bekannter Chirurg, war zu Nantes am 10. Nov. 1809 geb., begann seine Studien im dortigen Hosp. und setzte sie von 1829 an mit Auszeichnung in Paris fort, als Schüler von Dupuytren, Récamier u. s. w. 1835 mit der These: *„Propositions sur quelques points d'anat. de physiol. et de pathol.“* zum Doctor promovirt, wurde er in demselben Jahre durch Concurs Prosector der anatomischen Schule von Clamart, hielt Operationscurse ab, wurde 1842 zum Chirurgen des Bureau central ernannt und fungirte als Chirurg nacheinander im Bicêtre, Cochin, Pitié und von 1862 an im Hôtel-Dieu. Von seinen zahlreichen Arbeiten sind anzuführen: *„Le périoste et ses maladies“* (1839) — *„Recherches sur la fracture du péroné“* (1840) — *„Du dragonneau“* (1844) — *„De la coxalgie“* (1844) — *„De l'entérotomie de l'intestin grêle“* (1844) — *„Des tumeurs de la langue“* (1848, Conc.-These) — *„Des opérations applicables aux maladies de l'ovaire“* (1850, Conc.-These) — *„Mém. sur les hernies“* (1852) — *„Nouveaux perfectionnements apportés au traitement des fistules vésico-vaginales“* (1852) — *„Traité prat. des maladies vénériennes“*, zusammen mit H. Montanier (1853) — *„Lecons cliniques sur les affections cancéreuses, professés à l'hôp. Cochin, rec. et publ. par A. Favrot“* (1854, av. figg. et pl.) — *„Mém. sur une nouvelle méthode de cathétérisme“* (1855) — *„Mém. sur une nouvelle méthode de cautérisation, dite en flèches ou interstitielle“* (1858) — *„Mém. sur la désarticulation totale de la mâchoire inférieure“* (1859) — *„Mém. sur la ligature extemporanée“* (1860) — *„Clinique chirurgicale“* (2 voll., 1863—64) — *„Mém. sur les intoxications chirurgicales“* (1867) — *„Méthode d'aspiration continue et ses avantages pour la cure des grandes opérations“* (1869). Er gehörte zu den kühnsten und unternehmendsten Pariser Operateuren, lebte aber die letzten Jahre seines Lebens in völliger Zurück-

gezogenheit zu La Roche-Hervé (Loire-Inférieure) und starb am 9. April 1897.

Glaeser, pag. 484. — Reclus, Gaz. des hôp. *83* (1900) S. 133—138.

Red.

Maisonneuve, Auguste-Alfred-Camille M., geb. zu Rochefort (Charente-Inférieure), promovirte 1855 in Paris mit der These: *„Essai sur les maladies qui atteignent le plus fréquemment l'homme de mer“*, war Direktor der Schule für Schiffsmedicin zu Rochefort und schrieb in den Archives de méd. nav. (1864, 65): *„Hygiène et pathologie professionnelles des ouvriers des arsenaux maritimes“* — *„Colique saturnine survenue durant l'administration de l'acétate de plomb à dose médicamenteuse: Hôp. de Rochefort“* — *„De l'emploi comparatif des eaux de sources et des eaux de rivières“* (Trav. de la Soc. d'agric., belles-lettres etc. de Rochefort 1864).

Berger et Rey, pag. 179, 260. G.

Maissiat, Jacques-Henri M., zu Paris, geboren am 28. März 1805 zu Nantua (Ain), studirte in Lyon, Montpellier und Paris, wurde 1838 Doctor und in demselben Jahre Prof. agrégé, war Préparateur bei Duvernoy im Collège de France, wurde durch die Wahl Orfila's 1847 zum Conservateur adjoint der Sammlungen der Facultät berufen und erhielt 1852 den Titel Conservateur en chef. Von 1848—51 war er Volksvertreter für das Dép. Ain. Die École de méd. hat ihm grossentheils die Organisation ihres Museums für vergleich. Anatomie zu danken. Er publicirte: *„Études de physique animale“* (1843, 4 pl.) — *„Lois générales de l'optique“* (1843, 4.); ausserdem statistische Untersuchungen über die Bresse (1853) und historische über die Kriege der Gallier gegen die Römer (1866, 74) u. s. w. Er starb zu Nantua (Dep. Ain) am 26. März 1878.

Nouv. biogr. génér. XXXII, pag. 935. — Vapereau 5. ed., pag. 1215. G.

Maître-Jan, Antoine M., berühmter Augenarzt zu Ende des 17. und Anfang des 18. Jahrhunderts, um 1650 in Méry-sur-Seine geb., studirte in Paris und war nach Beendigung seiner Studien in seiner Heimath in so erfolgreicher Weise als Chirurg und Augenarzt thätig, dass er bald zum corresp. Mitglied der Pariser Akademie, der er mehrere casuistische Mittheilungen hatte zukommen lassen, sowie zum Leibwundarzt des Königs ernannt wurde. M. ist der Gründer der Augenchirurgie in Frankreich und hatte als einer der Ersten (1682) den wahren Sitz und die wahre Natur des Staars erkannt, den er in die Linse selbst verlegte und demgemäss zu operiren lehrte. Er schrieb: *„Traité des maladies de l'oeil et des remèdes propres pour leur guérison“* (Troyes 1707, 4.; Paris 1722; 1741). Ausserdem existiren von ihm noch kleinere, nicht speciell ophthalmiatrische Mittheilungen, wie: *„Observation du poulet ou les divers changements qui arrivent à l'oeuf etc.“* (Troyes 1707; Paris 1712; 1722) — *„Histoire d'un monstre fort singulier“* (Hist. de l'Acad. des sc., 1705) — *„Relation d'un polype volumineux du nez.“* (Ibid. 1706). Uebrigens hat M. noch das Verdienst, auch bezüglich der anatomischen Kenntnisse des Sehorgans manche Aufklärung gegeben und verschiedene Irrthümer berichtigt zu haben. Er starb 1730.

Biogr. méd. VI, pag. 160. — Dict. hist. III, pag. 502. — Noé Scabinci, Antonio Maître-Jan e Michele Brisseau nella determinazione della sede anatomica della cataratta. Riv. stor. crit. sc. med. e. natur. *12* (1922) S. 69—74 u. 134—150. — Hirschberg, Graefe-Sämisch 2. Aufl. XIV 1. Abtlg. S. 3—9. Pgl.

Majer, Josef M., geb. am 12. März 1808 in Krakau, besuchte die Hochschule seiner Vaterstadt und wurde dort 1831 promovirt, trat sofort als Bataillonsarzt in die polnische Armee und machte den Feldzug von 1831 mit; nach der Capitulation Warschaus begab er sich auf eine längere Studienreise nach Deutschland, worauf er sich in Krakau niederliess. 1833 wurde er stellvertretender Prof. und nach 2 Jahren Prof. ord. in Krakau; 1850 übernahm er den Lehrstuhl der Physiologie, um ihn 1854 gegen den der Anthropologie zu vertauschen; seit

1860 lehrte er wieder Physiologie, welche stets sein Lieblingsstudium war, 1877 wurde er pensionirt. 1848—1850, sowie 1860—1872 war er Präsident der Krakauer Gelehrten-Gesellschaft; als dieselbe 1872 in eine k. k. Akademie der Wissenschaften umgewandelt wurde, ernannte der Kaiser M. zu ihrem Präsidenten; auch wurde er von 1875 bis 1884 stets von Neuem wiedergewählt. Er war galizischer Landtags-Abgeordneter und Vorsitzender in der Unterrichts-Commission, sowie Stadtrath und Vice-Präses des Schulrathes in Krakau; seit 1880 lebenslängliches Mitglied des österr. Herrenhauses. Als Schriftsteller zeichnete sich M. durch seine ungewöhnliche Fruchtbarkeit und Vielseitigkeit aus, eine Menge werthvoller Monographien aus dem Gebiete der Physiologie, Histologie, Anthropologie, Geschichte der Medicin, gerichtlichen Medicin und Linguistik findet sich in verschiedenen polnischen Fachschriften; grössere selbständige Werke von ihm sind: *„Słownik anatomiczno-fizyologiczny“* (Anatomisch-physiologisches Lexikon, Krakau 1838), zusammen mit F. Skobel (s. d.) verfasst, *„Fizyologia układu nerwowego“* (Physiologie des Nervensystems, Krakau 1854) und *„Fizyologia zmysłów“* (Physiologie der Sinnesorgane, Krakau 1857). Gest. 6. 7. 1899.

K. & P.

Majewski, Adolf M., geb. 1829 in Samogitien, widmete sich anfänglich dem Apothekerfache und studirte bis 1853 in Dorpat Pharmacie, ging in diesem Jahre zur med. Facultät über und wurde 1858 mit der Diss.: *„De substantiis quae liquoribus amnii et allantoidis insunt, diversis vitae embryonalis periodis“* Dr. med. Kurze Zeit hindurch prakticirte er in Głębokie und zog 1859 nach Wilna, wo er bald Oberarzt am dortigen St. Jakobs-Hospitale wurde; längere Zeit war er Lehrer am dortigen Hebeammeninstitut und seit 1879 Direktor desselben; als Schriftsteller hat er nichts Hervorragendes geleistet. K. & P.

Majima, berühmte japanische Augenarzt-Familie am Ausgange des 16. Jahrhunderts. Seigan M. schrieb das *„Kin ei roku“* (1585), Shinkin M.: *„Gan hidensho“* (1594), Daichibo M.: *„Majima ryu ganka“* (1596), Ryōwun M.: *„Kanchō shōkyō“* (1599). Hübotter.

Major, Johan Daniel M., geb. in Breslau am 18. 8. 1634, studirte in Wittenberg und Leipzig, wurde in Padua 1660 Doktor. Nachdem er zuerst in Wittenberg und dann in Hamburg prakticirt, wurde er 1665 zum Prof. der Med. in Kiel und 1679 zum Leibarzt des Herzogs von Holstein-Gottorp ernannt. 1693 wurde er nach Stockholm berufen, woselbst er am 3. 8. des gleichen Jahres starb. Am 21. März 1668 führte er die erste erfolgreiche intravenöse Injektion aus. (S. Ebstein, Münch. med. Wschr. 77 (1930) S. 239 und Med. Life 1923 S. 601). Durch seinen Eifer für Heilung der Krankheiten durch Infusion in die Blutgefässe gerieth er in heftige Controversen und in Stockholm machte er sich durch Charlatanerie und sein prahlerisches Wesen wenig beliebt. Unter seinen medicinischen Schriften sind zu erwähnen: *„Historia calculorum in renibus“* (Leipzig 1662) — *„Prodromus inventae a se Chirurgiae infusoriae, sive quo pacto agonizantes quidam, pro deploratis habiti, servari aliquamdiu possint infuso in venam sectam liquore peculiari“* (Leipzig 1664) — *„Chirurgiae infusoriae, placidis clarissimorum virorum dubiis impugnatae, modestaque ad eadem responsione defensae“* (Kiel 1667) — *„Ortus et progressus clysmaticae novae“* (Ibid. 1667) — *„De tactis fulmine“* (Ibid. 1673) — *„De usu et abusu mercurii in lue venerea“* (Ibid. 1673) — *„De amaurosi“* (Ibid. 1674) — *„De clysteribus veterum ac novis“* (Ibid. 1674) — *„De transfusi sanguinis historia, methodo ac artificio, effectis item et phaenomenis“* (Altorf 1676).

Sacklén, II, 2, pag. 382. Hedenius.

Major, Herman Wedel M., norwegischer Irrenarzt, am 23. Febr. 1814 zu Christiansand geb., studirte in Christiania, machte 1843—45 mit einem königl. Stipendium eine Reise nach Deutschland und Frankreich behufs Studien über

Geisteskrankheiten und erhielt von 1848 an für 3 Jahre eine Unterstützung, um seine Untersuchungen über das Irrenwesen fortzusetzen, untersuchte nach seiner Zurückkunft im amtlichen Auftrage die Einrichtungen für Geisteskranke in Norwegen und hatte einen wesentlichen Antheil an den Arbeiten, die das Gesetz von 1848 vorbereiteten, sowie an der Anlegung des Irrenhauses zu Gaustad. Er schrieb: *„Indberetning om Sindssygeforholdene i Norge i 1846“* (Christ., 4., m. 7 Grundplänen) — *„Forslag til et Sindssyge-Asyl for Norge“* (Ugeskr. f. Med. og Pharm., IV) — *„Oversigt over Oslo Sindessyge-Afdelings Virksomhed 1847—52“* (Norsk Mag. f. Laeg., 2. R., VIII) u. s. w. Auf einer Reise von Liverpool nach Amerika ging er mit dem Dampfschiffe „Arctic“ und seiner ganzen Familie am 26. Sept. 1854 unter.

Kiaer, pag. 282, 499. G.

Major, s. a. MAYOR.

Malacarne, Michele Vincenzo Giacinto M., hervorragender Anatom, geb. zu Saluzzo am 28. Sept. 1744, studirte Anatomie und Chirurgie unter BERTRANDI und vergleichende Anatomie mit BRUGNONE und wurde bereits 1775 Prof. der Anat. zu Acqui, wo er durch seine wissenschaftlichen Arbeiten und als Operateur ein grossen Ruf erlangte. 1783 nach Turin berufen, versah er dort die Functionen eines Chefs des Militär-Medicinalwesens und königl. Leibarztes. 1789 ging er als Prof. der Chir. und Geburtshilfe nach Pavia und später, nach abermaligem kürzeren Aufenthalt in Turin, 1794 als Prof. der theoret. und prakt. Chir. nach Padua, wo er bis zu seinem am 4. Dec. 1816 erfolgten Tode verblieb. Er ist besonders bemerkenswerth dadurch, dass er als einer der Ersten im vorigen Jahrhundert die Wichtigkeit vergleichend-anatomischer Studien betonte. Seine anatomischen Arbeiten betreffen besonders das Gehirn des Menschen und mehrerer Vierfüssler, sowie die chir. Anatomie, zu deren Begründern er gezählt werden muss. Von seinen Schriften citiren wir: *„Nuova esposizione della vera struttura del cerveletto umano“* (Turin 1776) — *„Encefalotomia universale“* (Ibid. 1780) — *„Nervoencefalotomia“* (Paris 1791) — *„Ricordi del anatomia chirurgica“* (3 Hefte, Padua 1801, 02). Andere Schriften handeln von dem Cretinismus und über geburtshilfliche Themata. Werthvoll ist noch die historische Schrift: *„Delle opere de' medici e de' cerusici che nacquero o fiorirono prima del secolo XVI negli stati della real casa di Savoja etc.“* (1786, 89, 4., 2 voll.).

Dict. hist. III, pag. 504. — Dechambre, 2. Série, IV, pag. 229. — Elogio von C. Ruggieri (s. d.). Pagel.

Mala iesa. Diesen Titel (zu deutsch: „Etwas [d. h. ein Werk], das keinem Arzte unbekannt bleiben darf“) führt die Schrift des armenischen Arztes JUSSUF BEH ISMAEL EL-DSCHUINI IBN EL-KOTBI, der im Anfange des 14. Jahrhunderts als hochgeschätzter Arzt in Bagdad gelebt und in diesem Werke auf Grund der Schrift von IBN EL-BEITHAR, und zwar mit wesentlicher Kürzung der grossen Breite derselben, Ausfüllung von Lücken, Verbesserung von Irrthümern u. s. w., eine neue Bearbeitung der Heilmittellehre gegeben hat. Der botanische Theil der Schrift zeichnet sich nach dem Urtheile von Sachverständigen (MEYER) von allen übrigen botanischen Arbeiten der Araber sehr vortheilhaft aus.

Wüstenfeld, pag. 149. — Meyer, Gesch. der Botanik. II. — Le Clerc, Historie de la méd. arabe. Paris 1876, II, pag. 261. A. H.

Malavan, Jean M., renommirter französ. Wundarzt, geb. 2. März 1669 zu Lézan (Dép. du Gard), studirte in Paris, wo er 1701 in das Collége de Saint-Côme aufgenommen, 1721 Chirurg. du parlement, 1724 königl. Demonstrator und successive Vice-Director, Director und Schatzmeister der Acad. de chir. wurde. Er starb zu Paris am 16. Juli 1758, ohne andere Schriften, als verschiedene kleinere Aufsätze in den Mém. de l'Acad. de chirurg. über Kopfwunden mit Blosslegung des Schädels, über Hernia foraminis ovalis, über Ascites, complicirt durch

Ovariengeschwülste„ über die Wirkungslosigkeit des Quecksilbers in der Behandlung des Carcinoms u. dgl. zu hinterlassen.

Louis, Éloges, pag. 35. — Biogr. méd. VI, pag. 163. — Dechambre, 2. Série, IV, pag. 334.

Pgl.

Malcz, Wilhelm M., geb. in Warschau am 30. Nov. 1795, begann seine med. Studien 1814 in seiner Vaterstadt, ging 1817 nach Berlin und wurde dort mit der Diss.; *„De spinae dorsi distorsionibus, novaque ad eas sanandas machina Graefiana“* 1818 Doctor. Nach Warschau zurückgekehrt, erwarb er sich sehr rasch den Ruf eines tüchtigen und geehrten Praktikers; 1827 wurde er Director des St. Rochus-Hospitals; er starb am 28. Sept. 1852. Im J. 1828 gründete er die Zeitschrift *„Pamiętnik lekarski warszawski“* (Warschauer ärztliche Denkwürdigkeiten) und gab sie 2 Jahre hindurch heraus; darin finden sich die meisten seiner Arbeiten und Beobachtungen abgedruckt, die anderen sind in Leo's (s. d.) Magazin und im Pamiętnik Towarzystwa lekarskiego zu finden; im J. 1823 gab er in Warschau eine polnische Uebersetzung von L. Lagneau's Werke über Syphilis heraus und 1831 schrieb er: *„Ocholerze indyjskiej epidemicznej“* (Ueber die asiatische epidemische Cholera).

K. & P.

Malecouronne, s. Leclerc, Raoul, Bd. III, pag. 710.

Maleter (Mileter), Johann M., zu Igló in der Zips, in Ungarn, geb. daselbst 1691, studirte von 1714 an in Jena und Leyden, wurde hier 1717 Doctor, war von 1718 an in seiner Vaterstadt Arzt, erwarb sich bald einen Ruf durch das ganze Zipser Land und wurde 1723 zum Comitats-Physicus ernannt, welchen Posten er bis zu seinem am 8. März 1755 erfolgten Tode bekleidete. Eine von ihm verfasste Schrift: *„De morbo Tsömör Hungaris endemico“* (Leyden 1714, 4.; 1760) wurde in die „Disputationes Hallerianae ad morborum historiam“ (VII, 2.) aufgenommen. Er schrieb ferner noch: *„Höchst nöthige Erinnerung, wie sowohl die Bewahrung, als auch die Cur selbst bey besorgender Contagionszeit anzustellen sey“* (Leutschau 1739, 4.).

v. Wurzbach, XVI, pag. 327.

G.

Malfatti, Johann M. Edler von Monteregio, zu Wien, 12. Juni 1775 zu Lucca geb., studirte in Bologna unter Galvani Anatomie, dann in Pavia unter J. P. Frank klinische Medizin, kam 1795, als dieser nach Wien berufen wurde, mit ihm dorthin, erlangte am 4. August i. J. 1797 die Doctorwürde, war 7 Jahre lang Secundararzt im Allgemeinen Krankenhause, publicirte in deutschen und italienischen Journalen, z. B. Hufeland's (1801; 1803), einige Aufsätze über eine bösartige Scharlachfieber-Epidemie bei Kindbetterinnen, über die Entstehung der Schutzpocken aus der Pferdemauke u. s. w. und übersetzte Scarpa's Abhandl. *„Ueber angeborene krumme Füsse“* (Wien 1805, m. 5 Kpf.). 1802 gründete er die Gesellsch. prakt. Aerzte und gab 1802 seine Stellung im Allg. Krankenhause auf, widmete sich der Privatpraxis, schrieb: *„Entwurf einer Pathogenie aus der Evolution und Revolution des Lebens“* (Wien 1809) und wurde im Jahre 1810 Leibarzt der Erzherzogin Beatrix von Este, in welcher Stellung er bis zu deren Tode verblieb. Während des Wiener Congresses erfreute er sich grosser Beliebtheit bei den fremden Fürsten und Diplomaten; er war der Arzt des Herzogs von Reichstadt 1830 und Beethovens 1827; auch erhielt er wegen seiner Bemühungen um die Emporbringung des Badeortes Ischl von demselben das Ehrenbürgerrecht und wurde 1837 mit dem oben erwähnten Prädicat geadelt. In dasselbe Jahr fällt die seinen Bemühungen zu dankende Gründung der k. k. Gesellschaft der Aerzte zu Wien, deren Präsident er 1838 wurde. Nachdem er sich aus der Praxis zurückgezogen, schrieb er noch: *„Studien über Anarchie und Hierarchie des Wissens, mit bes. Beziehung auf die Medicin“* (Leipzig 1845) — *„Neue Heilversuche. I. Gelungene Vertilgung des grauen Staares durch eine neue äussere Heilmethode u. s. w.“* (Wien 1847). Er beschäftigte sich auch mit Agricultur,

schrieb eine Abhandl. über die Kartoffelkrankheit u. s. w. 1850 konnte er noch sein 50jähr. Dr.-Jubiläum begehen und starb, die letzten Jahre seines Lebens in philosophischer Ruhe auf seiner Villa bei Hietzing verlebend, daselbst am 12. September 1859.

v. Wurzbach, XVI, pag. 327. — Callisen, XII, pag. 147; XXX, pag. 204. G. Bruno Pincherle, Wien. med. Wschr. 1930 Nr. 4. Hab.

Malgaigne, Joseph-François M., zu Paris, hervorragender Chirurg 14. Febr. 1806 zu Charmes-sur-Moselle (Vosges) als Sohn eines armen Landarztes geb., machte in Nancy seit 1821 ausser literarischen auch einige medicinische Studien, wurde mit 19 Jahren Officier de santé, wie sein Vater, ging aber, nur mit den allergeringsten Mitteln versehen, nach Paris, gab Unterricht in der Anatomie und Physiologie und wurde Zögling des Militär Hosp. Val-de-Grâce, das er aber bereits 1831 verliess, um mit der These: *„Nouvelle théorie de la voix“* (auch in Arch. gén., 1831) Doctor zu werden. Er hatte bereits *„Nouvelle théorie de la vision“* (1830 im Institut vorgetragen) und *„Mém. sur les luxations scapulo-humérales“* (Journ. des progrès, 1830) veröffentlicht, als er 1831 nach Polen als Divisionsarzt der National-Armee ging, und als solcher der Erstürmung von Warschau beiwohnte. Zurückgekehrt schrieb er: *„Coup d'oeil sur la médecine et la chirurgie en Pologne, pendant la dernière révolution“* (Gaz. méd. de Paris, 1832), 1835 wurde er nach glänzendem Concurse zum Prof. agrégé und zum Chirurgen des Bureau central ernannt. Als solcher begann er in der École pratique öffentliche Vorträge über chirurg. Anatomie zu halten, die bei seinem gediegenen Wissen, seiner Originalität, seiner Liebhaberei für das Paradoxe grossen Beifall fanden und Anlass zu seinem später erschienenen *„Traité d'anatomie chirurgicale et de chirurgie expérimentale“* (2 voll., Paris 1838; 2. éd. 1859; Brüssel 1838; deutsch v. Frz. Reiss und J. Liehmann, Prag 1842) gaben. Früher war bereits sein beinahe in alle europäischen Sprachen übersetztes berühmtes *„Manuel de médecine opératoire“* (1834; 7. éd. 1861; 8. éd. par L. le Fort, 1877; engl. Uebers. v. H. Savage; ital. v. Andr. Bianchi, Mailand 1834, 35; deutsch von H. Ehrenberg, Leipzig 1843) erschienen. Aus Vorträgen, die er gehalten, gingen ferner seine wichtigen Mittheilungen über die Hernien: *„Recherches statist. sur la fréquence des hernies selon les sexes, les âges et les divers populations“* (1839) — *„Examen des doctrines reçues jusqu' à ce jour sur l'étranglement des hernies“* (Gaz. méd., 1840) — *„Leçons cliniques sur les hernies, faites à l'amphithéatre du bureau central des hôpitaux civils de Paris en 1839-40; rec. . . . par Ed. Gelez“* (Paris 1841; deutsch, Leipzig 1841/42) — *„Études statistiques des étranglements herniaires et sur les opérations de hernies étranglées“* (1842) hervor. In dieselbe Zeit fiel seine kritische, mit Einleitungen und Anmerkungen versehene Ausgabe der *„Oeuvres complètes d'Ambroise Paré etc.“* (3 voll., 1840), ferner seine wichtige, über die schreckliche Mortalität in den Pariser Hospitälern nach Operationen genaue Nachweise gebende *„Statistique des résultats des grandes opérations dans les hôpitaux de Paris“* (Examin. méd., 1841). Dazu tritt eine Reihe kleinerer Arbeiten, z. B. über Arterienwunden (1834), Behandlung der Thränenfistel (1835, Concurs-These), Cataract-Operation (1837), über Rectocele vaginalis (1838), die Operation der serösen und Synovialcysten (1840), Punction des Hydrocephalus chron. (1840), über die Irrigation bei chir. Krankh. (1842, Concurs-These), ein *„Mém. sur un nouveau moyen de prévenir l'inflammation après les grandes lésions traumatiques, et spécialement après les opérations chirurgicales“* (1841) — *„Du traitement des grands emphysèmes traumatiques“* (1842) — die Geschwülste des Samenstranges (1848, Concurs-These); ferner historische Arbeiten, sich anschliessend an seine Ausgabe des Paré: *„Étude sur l'anatomie et la physiologie d'Homère“* (1842) — *„Lettres sur l'histoire de la chirurgie“* (Gaz. des hôp., 1842, 43), die Chirurgie der Bibel, der Asklepiaden u. s. w. enthaltend. Endlich erschien, zu seinem Hauptwerke, dem *„Traité des fractures et des luxations“* (2 voll., av. atlas de 30 pl. fol.; T. I. Fractures, 1842; T. II.

Luxations 1855; deutsch v. C. G. Burger, 2 Bde., 1850, 56), die Vorstudien, bildend, eine Reihe von Aufsätzen, z. B. über die Luxationen der Kniescheibe (1836), des Schultergelenks (1838), die Statistik der Fracturen und Luxationen überhaupt (1839), die Fracturen der Rippen (1838), der Rippenknorpel (1841), die Beinbruchapparate überhaupt (1841, Concurs-These), die Fracturen der Kniescheibe (1843) u. s. w. Ausserdem hatte er auch, im Kampfe gegen die Uebertreibungen von Jules Guérin, ein *„Mém. sur la valeur réelle de l'orthopédie et spécialement de la myotomie rachidienne dans le traitement des déviations latérales d'épine“* (1845) verfasst und publicirte später noch: *„Leçons d'orthopédie professés à la Fac. de médecine .... par Félix Guyon et F. Panas“* (Paris 1862, av. 5 pl.). Nimmt man dazu, dass er in der Gaz. méd. die klinischen Vorträge von Dupuytren (1832, 33) und Lisfranc (1834, 35) redigirt hatte, dass er von 1843—55 Chef-Redacteur des von ihm begründeten *„Journal de chirurgie“* war, das seit 1847 sich in die *„Revue médico-chirurgicale“* umgewandelt hatte, und dass er anderweitig für die Corporationen, denen er angehörte, wichtige Berichte u. s. w. erstattet hat, so giebt dies Alles Zeugniss von einer bei seinem schwächlichen Körper wunderbaren und dabei in hohem Grade bedeutungsvollen literarischen Thätigkeit. Von seiner äusseren Lebensstellung ist noch anzuführen, dass er nacheinander Chirurg im Hôp. de Lourcine, Bicêtre, viele Jahre des Hôp. Saint-Louis und in der letzten Zeit seines Lebens der Charité war und dass es ihm erst nach 4maligem Concurse 1850 gelang, eine Professur in der Facultät, nämlich die der operativen Chirurgie zu erhalten, nachdem er 1846 Mitglied der Acad. de méd. geworden war. Zum Präsidenten derselben 1865 erwählt, starb er am 17. October 1865 an den Folgen einer Apoplexie. — M. war ohne Frage der gelehrteste, unterrichtetste, kritischste Chirurg der Neuzeit und einer der glänzendsten und hinreissendsten Redner in der Akademie und der Facultät, einer der anziehendsten Lehrer und elegantesten Schriftsteller; dabei war er von der strengsten Ehrenhaftigkeit und Wahrheitsliebe, getreu der von der Soc. de chir. auf seinen Vorschlag angenommenen Devise: „Vérité dans la science; moralité dans l'art“. Ein Feind aller Hypothesen, hat sein scharfer Forschergeist über viele dunkle Capitel der Chirurgie, mit Hilfe beglaubigter Thatsachen, der Statistik und der historischen Forschung, denen beiden er sehr zugethan war, Licht verbreitet. So sehr er als wissenschaftlicher Chirurg glänzte, war seine praktische Wirksamkeit verhältnissmässig unbedeutend, obgleich er für manche Dinge, beispielsweise für die Behandlung einzelner (Patella-, Tibia-) Fracturen, wichtige Verbesserungen angegeben hat; als Operateur hat er sich niemals hervorgethan. Auch sein Debut in der Deputirten-Kammer (1847—48) war nur von kurzer Dauer.

Dubois (d'Amiens) in Bullet. de l'Acad. de méd. 1865, XXXI, pag. 121. — Dechambre, 2. Série, IV, pag. 338. — Callisen, XXX, pag. 204. — Ch. Lenormant im Progrès méd. 1929, S. 223. Gurlt.

Malik, Anton August M., zu Jägerndorf in Oesterr.-Schlesien, 13. Juni 1801 zu Raudnitz in Mähren geb., studirte von 1819 an in Prag, diente von 1820 an als Feldarzt in Italien, Oesterr.-Albanien, Dalmatien, studirte dann in Wien weiter, wurde 1828 in Prag Doctor, 1829 Physicus in Jägerndorf. Er schrieb: *„Abhandl. über die Ruhr und ihre vereinfachte Therapie, nebst Beschreibung der Ruhrepidemie u. s. w.“* (Prag 1828) — *„Die Stahlquellen zu Karlsbrunn im k. k. Schlesien, ... nebst einer Anleitung, die dortige Schafmolkencur zu gebrauchen“* (Troppau 1838); dazu Aufsätze in Henke's Zeitschr. (1831), Hufeland's Journ. (1835) u. s. w.

Nowack, Heft 4, pag. 84. — v. Wurzbach, XVI, pag. 331. G.

Maliński, Kaspar M. (auch Malinius genannt), studirte in der 2. Hälfte des 16. Jahrh. in Strassburg, später war er dort eine Zeit lang Professor; nach der Heimath zurückgekehrt, wurde er in Zamosć Prof. an der dortigen Akademie

und Leibarzt des Kanzlers Johann Zamoyski, an dessen Hofe er auch starb, sein Todesjahr ist unbekannt; er war ein zu seiner Zeit hochgeachteter lateinischer Dichter; die Med. betrifft sein Gedicht: *„Iatrotheologonomicomachia, carmen quo medicinae excellentia, refutatis quibusdam objectionibus, ostenditur“* (Strassburg 1575). K. & P.

Mallat de Bassilan, J. M., geb. 1808 zu Angoulême, studirte und promovirte 1830 in Paris mit der These: *„Essai sur la teigne faveuse“*, trat dann in spanische Dienste als Wundarzt an der ärztlichen Bildungsanstalt in Barcelona und wurde später nach den Philippinen-Inseln versetzt, wo er Chefarzt am Hosp. S. Juan di Dio in Manilla war. In dieser Stellung machte er wichtige naturwissenschaftl. und geograph. Forschungen und leistete französ. Seeleuten bei einem Schiffbruch grosse Dienste, die 1844 seine Ernennung zum französ. Consularagenten bewirkten. Die während der vorübergehenden Occupation der Insel Bassilan von M. entwickelte aufopfernde und energische Thätigkeit verschaffte ihm den Beinamen de Bassilan. Später kehrte M. nach Paris zurück und prakticirte dort bis zu seinem am 13. Jan. 1863 erfolgten Tode. Seine Schriften bestehen aus schätzenswerthen geograph. Abhandlungen über die Philippinen und andere Inseln des Malayischen Archipels und enthalten verschiedene, auch in med.-geograph. Beziehung werthvolle Mittheilungen.

Dechambre, 2. Série, IV, pag. 348. Pgl.

Malle, Pierre-Nicolas-François M., geb. 12. Febr. 1805, trat 1823 in das Val-de-Grâce, noch in demselben Jahre als Unterchirurg in die Armee in Spanien. Später war er an verschiedenen Hospitälern, auch in Strassburg, thätig, wo er 1829 mit der These: *„Quelques considérations sur plusieurs points de chirurgie“* promovirte. 1830 wurde er daselbst Agrégé der Facultät, begann über Anat. und Chir. zu lesen und wurde 1837 Prof. der Anatomie und Syphilis am Hôp. d'instruction. Während eines vorübergehenden Aufenthaltes in Algier versah er den Dienst in dem ausserhalb der Stadt belegenen Hôp. Mustapha. 1849 stand er an der Spitze des Sanitätswesens der französischen Expedition in Rom. Ein plötzlich sich entwickelndes Cerebralleiden zwang ihn zur Niederlegung seines Amtes und führte im August 1852 seinen Tod herbei. Von seinen ziemlich zahlreichen Schriften sind erwähnenswerth mehrere Concursthesen: *„Du mécanisme des mouvements de la respiration, considérés etc.“* (Paris 1833) — *„Diss. sur les généralités de la physiologie et sur le plan à suivre etc.“* (Strassburg 1834) — *„Histoire médico-légale de l'aliénation mentale“* (Ebenda 1835) — *„Des contre-indications aux opérations chirurgicales“* (Ebenda 1836); ferner: *„Mém. sur les tumeurs ganglionnaires de la région cervicale“* (Paris und Strassburg 1836) — *„Considérations médico-légales sur les empoisonnements simples et complexes etc.“* (Strassburg 1838) — *„Clinique chirurgicale de l'hôpital d'instruction de Strasbourg“* (Paris 1840) — *„Traité de médecine opératoire“* (Ebenda 1841).

Dechambre, 2. Série, IV, pag. 348. Pgl.

Mallet, John William M., Prof. der Chemie an der Universität von Virginia, am 10. Oct. 1832 in Dublin (Irland) geb., studirte in seiner Vaterstadt und in Göttingen und promovirte hier 1852 zum Dr. phil. Später siedelte er nach Amerika über, erhielt 1868 von der med. Facultät der Universität von Louisiana den Titel eines Dr. med. honor. und bekleidete Anfangs die Professur für Chemie an der Alabama-Universität; zugleich war er Chemiker der geologischen Vermessungs-Commission von Alabama. M. hat zahlreiche fachwissenschaftliche Aufsätze in dem „Journal of the Chemical Society“, den „Annalen der Chemie“, dem „American Journal of Med. Sciences“ und in anderen Zeitschriften veröffentlicht. Er starb 1912. Atkinson, pag. 267. Pgl.

Mallez, François M., zu Paris, geb. 1827 in Valenciennes, trat als Militärarzt in die Armee, verliess dieselbe 1851 und wurde 1858 in Paris Doctor

mit der These: „*Des hématocèles du pavillon de l'oreille chez les lutteurs, chez les aliénés, et chez les écoliers*“. Er widmete sich später der Behandlung der Erkrankungen der Harnorgane, galt hier als Autorität und erfreute sich einer sehr ausgebreiteten und lucrativen Praxis. Von seinen Schriften sind anzuführen, mit TRIPIER: „*De la guérison durable des rétrécissements de l'urèthre par la galvanocaustique chimique*“ (1867), von der Acad. de méd. preisgekrönt, und zusammen mit dem Apotheker EMILE DELPECH: „*Thérapeutique des maladies de l'appareil urinaire*“ (1872). Er starb nach wiederholten Schlaganfällen am 4. Febr. 1885.

Lancet. 1885, I, pag. 318. — Lorenz, VI, pag. 206. G.

Malmberg, Mauritz M., geb. in Bleking 1829, studirte in Lund, woselbst er 1856 Lic. med. wurde. Nachdem er Unterarzt am Serafimerlazareth in Stockholm gewesen war, wurde er zum Provinzialarzt 1863 ernannt und prakticirt als solcher seit 1882 in Jönköpings District. Beim Jubiläum der Kopenhagener Universität 1879 wurde er zum Ehrendoctor der Med. promovirt und hat er unter Anderem verfasst: „*Om de gastriska och nervösa febrarnes förhallande inom Motala distrikt året 1867*“ (in den Neuen Verhandl. des schwed. ärztl. Vereines, Ser. II, Th. II) — „*Om Motala mekaniska, verkstads sanitära förhållande och sjukvard*“ (Eira) — „*Om tuberkulosens pathogenes*“ (Stockholm 1876, gekrönte Preisschrift). Hedenius.

Malmstén, Pehr Henrik M., geb. in Skaraborg Län, Gemeinde Tuns, West-Gothland, am 12. Sept. 1811, studirte in Upsala, woselbst er 1841 zum Med. Dr. promovirt wurde und 1842 zum Doc. nach der Herausgabe einer akad. Abhandlung „*Om Brightska njursjukdomen*“ (Upsala 1842, deutsch von GERHARD VON DEM BUSCH, 1846) ernannt wurde. Darnach wurde er 1847 Med.-Adjunct am medico-chirurg. Institute in Stockholm und 1849 2. Oberarzt am Serafimerlazareth. Er wurde daselbst 1850 zum e. o. und 1860 zum ord. Prof. ernannt. Nachdem er mehrmals bei Krankheitsfällen in der königlichen Familie consultirt worden war, wurde er 1872 zum Leibarzt des Königs Oskar II. ernannt, 1876 als Prof. in den Ruhestand versetzt, beim Jubiläum der Kopenhagener Universität 1879 zum Ehrendoctor der mathemat.-naturwissensch. Facultät promov. und starb 28. 3. 1883. — M. war lange Zeit einer der berühmtesten Aerzte Schwedens, hat als klinischer Lehrer grossen Einfluss auf die schwedische ärztliche Bildung gehabt, war ein scharfsichtiger Diagnostiker und entdeckte unter den parasitären Mikroorganismen des Menschen Trichophyton tonsurans: „*Tricophyton tonsurans, bidrag till utredande af de sjukdomar, som vålla hårets affall*“ (Hygiea, VII 1845; deutsch in MUELLER's Archiv, 1848) und Balantidium coli: „*Infusorier såsom intestinaldjur hos menniskan*“ (Ebenda, XIX, 1857; deutsch in VIRCHOW's Archiv *12* (1857) S. 302 bis 309. Von seinen übrigen Schriften sind zu erwähnen: „*Redogörelse för den Brightska njursjukdomens förhållande på k. Serafimerlazarettet i Stockholm*“ (Verhandl. der skandin. Naturforscherversammlung, 1844) — „*Christoffer Carlander, minnestekning*“ (Stockholm 1849) — „*Minnesord öfver Carl von Linné*“ (Ibid. 1878) — „*Minnestekning öfver Pehr af Bjerkén*“ (Ibid. 1878) — „*Om nyttan och bruket af den torkade gamla barken af Rhamnus frangula mot plethora abdominalis och haemorrhoidalkrämpor*“ (Hygiea, VII) — „*Muskelcontractioner efter döden hos personer, som afldit i kolera*“ (Ibid. XII) — „*Om oleum jecoris aselli såsom lokalt verkande läkemedel*“ (Ibid. XVI) — „*Sjukdomsfall bevisande kloroformens välgörande och antispasmodiska verkan*“ (Ibid. XVII) — „*Bidrag till kännedomen om Carlsbader vattnets kurativa förmåga*“ (Med. Ark., II, 1865) — „*Om simulerade sjukdomar*“ (Nord. Med. Ark., X). Ausserdem eine Menge casuistischer Mittheilungen in den Verhandl. des schwed. ärztl. Vereines.

Svenskt biogr. Handlexikon, Ny upplaga II p. 117. Hedenius.

Maloet, Pierre M., geb. 1684 zu Clermont in der Auvergne, studirte und promovirte 1720 in Paris, wurde 1725 Arzt am Hôtel des Invalides und Mitglied der Acad. des sc. und starb 14. Januar 1742. Er schrieb mehrere kleinere in den Mém. de l'Acad. des sc. der Jahre 1728, 32—33 veröffentlichte casuist. Mittheilungen.

Sein Sohn, Pierre-Louis-Marie Maloet, zu Paris am 8. Mai 1730 geb., studirte und promovirte daselbst 1752 mit der These: *„An vitae exercitium a fibrarum sensibilitate?"*, zeichnete sich bei Gelegenheit einer in Brest unter der Marine herrschenden schweren Seuche durch seine energische und aufopfernde Thätigkeit daselbst aus und wurde nach der Rückkehr von dieser Mission zum Prof. der Physiol. u. Pharmakol. in Paris, sowie zum Arzt an der Charité ernannt. 1773 wurde er Inspector der Militär-Hospitäler, königl. Rath und Arzt zweier Prinzessinnen, die er 1795 nach Rom in's Exil begleitete. Nach der Rückkehr wurde er einer der 4 consultirenden Aerzte Napoleon's und war in dieser Eigenschaft bis zu seinem am 22. August 1810 erfolgten Tode thätig. Literarisch ist M. nur in ganz geringfügiger Weise thätig gewesen. Es existiren von ihm, ausser der Inauguralthese, noch die Schriften: *„An ut caeteris animantibus, ita et homini sua vox peculiaris?"* (Paris 1757) und *„Éloge historique de Vernage"* (Ebenda 1776).

Biogr. méd. VI, pag. 164. — Dechambre, 2 Série, IV, pag. 350. Pgl.

Malouin, Charles M., geb. 1695 in Caen, studirte und promovirte daselbst, hielt sich dann eine Zeit lang in Paris auf, starb aber bereis 1718. Er schrieb: *„De vero et inaudito artificio quo moventur solida, unaque de cordis et cerebri motu"* (Caen 1715; französ. Paris 1718; 1758). — Bedeutender ist:

Paul Jacques Malouin, Prof. der Med. am Collége royal und der Chemie am Jardin du roi, geb. 1701 in Caen, studirte in Paris, promovirte ebendaselbst 1730 und in Reims 1724, erhielt 1727 die oben genannte Stellung, wurde Leibarzt der Königin und 1742 Mitglied der Acad des sc., speciell in Folge seiner tüchtigen chemischen Arbeiten. 1753 machte er sich durch erfolgreiche Bekämpfung einer in der Umgebung von Paris herrschenden Rotzepizootie verdient. Er starb zu Versailles 3. Januar 1778. Ausser einem *„Traité de chimie etc."* (Paris 1734, 2 voll.; 1755) und einer *„Pharmacopée chimique ou chimie médicinale"* (Ebenda 1750; 3. Aufl., 2 voll., 1756) schrieb er noch kleinere chemische Abhandlungen; ferner: *„Expériences faites au sujet de la maladie des chevaux, appelée la morve"* (Mém. del' Acad. des sc., 1761) — *„An herniae inguinali cum adhaesione subligatum nocet?"* (Paris 1737), sowie mehrere Artikel für die Encyclopédie méthodique und die Collection des arts-et métiers.

Biogr. méd. VI, pag. 165. — Lebreton, III, pag. 19. — Dechambre, 2. Série, IV, pag. 351.

Pagel.

Malpighi, Marcello M., der berühmte italienische Anatom und Mikroskopiker, geb. 10. März 1628 zu Crevalcuore bei Bologna, 1645 ging er nach Bologna um Medizin zu studiren, wurde 1651 Hausschüler Massaris, des damaligen Professors der Medizin und eifrigen Anatomen, erhielt 1653 den Doktorgrad in der Philosophie und Medizin, lehrte drei Jahre Logik, wurde dann nach Pisa 1656 als Professor der Medizin berufen, wo er mit Borelli und der Accademia del cimento in Verbindung trat. Da ihm das Klima von Pisa nicht zusagte, kehrte er 1659 wieder nach Bologna zurück. Von 1659—1660 las er über die Aphorismen des Hippokrates, dann bis 1690 dauernd über die praktische Medizin, seltsamerweise nie über Anatomie. Er erlitt von den galenisch eingestellten Professoren der Anatomie Paolo Mini und Giov. Girol. Sbaraglia starke Anfeindungen, fand aber an Fracassati und Buonfiglioli Gehilfen bei seinen Arbeiten. 1662 nahm er auf Borelli's Antrieb für 4 Jahre eine Berufung nach Messina an, kehrte 1666 zum 3. Male nach Bologna zurück und blieb hier bis 1691, um schliesslich als Leibarzt des Papstes Innocenz XII. nach Rom überzusiedeln, wo er am 29. Nov. 1694 starb. — M. muss als Schöpfer der mikroskopischen Anatomie angesehen

werden, indem er sich zuerst stark convexer Glaslinsen, sog. einfacher Mikroskope (Vergrösserung bis 180) zur Erforschung der feinen Structur der Organe bediente. Es ist da kein Gebiet, das er nicht durch wichtige Entdeckungen bereichert hätte. Am wichtigsten wurden die Entdeckungen des capillaren Blutlaufs, der zum ersten Male 1661 von M. an der Lunge und der Harnblase des Frosches gemacht wurde, und der Blutkörperchen (1665). Daran reihten sich die bahnbrechenden Untersuchungen über den Bau der Drüsen, der Lungen, der Milz, der Nerven, des Gehirns, der Netzhaut, des Tastorgans, sowie der Entwicklungsgeschichte (Bildung des Jungen im Ei etc.). Zahlreiche, nach ihm benannte anatomische Einzelheiten haben seinen Namen verewigt. M. ist ferner der Begründer der mikroskop. Anatomie der Pflanzen durch sein 1671 erschienenes und 1672 auf Kosten der Londoner Royal Society, deren Mitglied er seit 1669 war, gedrucktes Werk: „*Anatomia plantarum*" (London 1675—79, 2 voll., fol.; 1686, fol.). Schon 1662 hatte er die Spiralgefässe („Tracheen") entdeckt (Observationes anatomicae. Leiden 1662). Einen Teil der von ihm gemachten Beobachtungen berichtete M. seinem Freunde Borelli in „*De pulmonibus epistolae II ad Borellium*" (Bologna 1661; Kopenhagen 1663; Leyden 1672; Frankfurt 1678). Ferner schrieb er: „*De viscerum structura exercitatio anatomica*" (London 1659; Bologna 1666; Amsterdam 1669; Jena 1677; 1683; Frankfurt 1678; Toulouse 1682; Montpellier 1683; Jena 1697; Amsterdam 1698; französische Uebersetzung Paris 1686) — „*Epistola anatomica de cerebro*" (Bologna 1665; Amsterd. 1669) — „*Epistola de lingua*" (Bologna 1665) — „*Epistola de externo tactus organo*" (Neapel 1665) — „*De structura glandularum conglobatarum epistola*" (Lond. 1689; Leyden 1690) — „*De formatione pulli in ovo diss. epistolica*" (Lond. 1666; 1673; franz. Paris 1686) — „*Consultationum medicinalium centuria*" (Padua 1713; Venedig 1744; 1747) Eine Gesammtausgabe von M.'s Werken erschien London 1686 in 2 Bdn., fol.; Leyden 1687, 2 Bde.; seine „*Opera posthuma*", von P. Regis veröffentlicht: Lond. 1697, fol.; Venedig 1698; 1743; Amsterdam 1698; 1700. Sie enthalten die von ihm selbst verfasste Biographie.

Biogr. méd. VI, pag. 166—171. — Dict. hist. III, pag. 505—507. — G. Atti, Bologna 1847. — E. Ferrario, Mailand 1860. — U. Pizzoli, Mailand 1897. — B. W. Richardson, Asclepiade *10* (1893) S. 385—406. — Sir M. Foster, Lect. hist. physiol. Cambridge 1901, S. 84—120. — W. G. Mac Callum, Johns Hopkins Hosp. Bull. *17* (1905) S. 275—284. — J. M. Hayman, Ann. med. History *7* (1925) S. 242—263. — P. Capparoni, Profili bio-bibliographici usw. *1* (1925) S. 82. — V. Robinson, Pathfinders in Medicine. 2. Ed. 1929, S. 157 bis 185. — P. Capparoni, Un ritratto di M. M. fino ad ora sconociuto. Boll. ist. stor. Ital. arte san. *8* (1928) S. 141—149. — Giov. Martinotti, Il Malpighi nello studio di Bologna. Il Comune di Bologna *14* (1928). — E. C. van Leersum, M. M., Antoni van Leeuwenhoek and the capillary circulation. Janus *18* (1913) S. 357—362. — Georges Morin, Paris méd. *19* (1929) S. 566.

Hab.

Maly, (Leo) Richard, geboren am 28. Juni 1839 in Graz, studierte und promovierte 1864 in Wien, war bis 1865 Assistent für Physiologie und Dozent der Chemie in Graz, seit 1866 Professor an der medizinischen Lehranstalt in Olmütz, 1869 in Innsbruck, 1875 an der technischen Hochschule in Graz, kam dann nach Prag, wurde 1881 korrespondierendes Mitglied der Wiener Akademie und starb als Professor in Prag am 24. März 1891. Er begründete mit R. Andreasch den „*Jahresbericht über die Fortschritte der Tierchemie*" bearbeitete „*Chemie der Verdauungssäfte und Verdauung*" für das Handbuch der Physiologie von L. Hermann und veröffentlichte eine große Anzahl von Schriften, deren bis 1888 reichendes Verzeichnis in Poggendorffs Biogr.-literar. Handwörterbuch, fortgesetzt von Feddersen und v. Oettingen (Leipzig 1898), enthalten ist. Pgl.

Mamers, Guérin de, s. Guérin de Mamers, Bd. II, pag. 897.

Man, Maximiliaan Jacob de M., 1731 in Nymegen geboren, studirte in Leyden und etablirte sich nach vollendetem Studium 1755 in seinem Geburtsorte. Als 1770 das nahe liegende Dorf Maurik einer Epidemie von perniciösem

Fieber unterlag, wurde er dahin geschickt und lieferte darüber eine wissenschaftliche Uebersicht: *„Schriftelyk rapport aangaande de grasseerende ziekte te Maurik“* (Nymegen 1771), die er später umarbeitete und u. d. T.: *„Verhandeling over de kwaadaardige rotkoorts ofte beschryving der ziekten, welke in 1770—71 gegrasseerd heeft te Maurik“* (Ebenda 1772, deutsch von D. Collabusch, Leipzig 1800) veröffentlicht hat. Weiter schrieb er eine Abhandlung: *„Waarin bestaat het uitwendig gebruik en misbruik der spaansche Vliegen“* (Amsterdam 1776, gekrönte Preisschrift) — *„Bericht van de schadelyke en zelfs doodelyke gevolgen, welke in het jaar 1777 zeker venynig vogel-gebraad in Nymegen gehad heeft“* (Nymegen 1778) und *„Gedachten over de bloed- en watervloeing uit Jezus' doortstokene zyde“* (aus dem Lat. durch W. L. Krieger, Amsterdam 1794). M. war Archiater von Nymegen und starb 1785.

v. d. Aa XII p. 115. C. E. Daniëls.

Man, Jan Cornelis de M., am 20. Sept. 1818 in Middelburg geboren, studirte in Leyden unter Sandifort und Pruys van der Hoeven, wo er 1841 promovirte mit einer *„Diss. medica de aconito“*, und darnach auch in Paris. Er etablirte sich in seinem Geburtsorte als praktischer Arzt. 1854 wurde er an der damaligen klinischen Schule zum Lector der Anatomie ernannt und war als solcher bis zu der Aufhebung der Schule im Jahre 1867 wirksam. Ausser verschiedenen kleineren Beiträgen in Zeitschriften schrieb er hauptsächlich: *„De cholera asiatica in Zeeland“* (Middelburg 1850) — *„Leonardus Stocke, eene historische bydrage“* (Nederl. Tijdschr. voor geneeskunde, 1856) — *„Proeve eener geneeskundige plaatsbeschryving van de stad Middelburg“* (m. A. A. Fokker, Ebenda 1856) — *„Over een cranium osteoscleroticum“* (Middelburg 1866) — *„Sterfteatlas van Nederland“* (Amsterdam 1866), eine ausgezeichnete statistische Arbeit — *„De schedeltypen in Walcheren in vroegeren en lateren tyd“* (Middelburg 1866) — *„Geneeskundige plaatsbeschryving van Zeeland“* (1. Thl., Haag 1870) — *„Over monstra“* (Tijdschr. voor veeartsenykunde, 1874) — *„Over den Elantshoorn en andere fossilia, opgevischt in de Schelde“* (Middelburg 1875—80), während er auch verschiedene Jahre eine *„Sterftestatistiek van Zeeland“* lieferte. Gestorben am 2. Januar 1909.

A. Geyl, Janus **14** (1909) S. 1—3. C. E. Daniëls.

Manardi, Giovanni M., geb. zu Ferrara 24. Juli 1462, studirte in seiner Vaterstadt unter Benzi, Guarini und Leoniceno, hielt hier von 1482 bis gegen 1495 Vorlesungen an der med. Facultät, übernahm dann die Leibarztstelle und die Stelle als Lehrer der Philosophie bei dem Neffen des 1494 gestorbenen berühmten Giov. Pico di Mirandola, mit Namen Giovan-Francesco Pico im Jahre 1495. Hier bearbeitete er mit Pico die Werke des Onkels gegen die Astrologie, die Manardi selbst in eigenen Veröffentlichungen ebenfalls energisch bekämpfte. Er kehrte 1502 wieder nach seiner Heimat zurück, um darauf 1513 in den Dienst des Königs Wladislaw von Ungarn als Leibarzt zu treten. Mit ihm besuchte er 1515 den Wiener Congress, trieb eifrig Botanik und schrieb seine Commentare zum Grabadin des Pseudomesue (veröffentlicht 1521). Nach dem Tode des Wladislaw wurde er Leibarzt Ludwig II. von Ungarn. Da aber die dortigen Verhältnisse sich zu seinen Ungunsten gestalteten, verliess er Ofen im Jahre 1518 und ging wieder nach Ferrara. 1526 wurde er Nachfolger Leoniceno's an der Universität seiner Vaterstadt und verblieb in dieser Stellung bis zu seinem am 9. März 1536 erfolgten Tode. — M. war einer der gelehrtesten Aerzte seiner Zeit, ein bedeutender Kenner der Naturwissenschaften und ein entschiedener Gegner des Autoritätenglaubens und der Astrologie. Er ist der Begründer der Syphilidologie und schrieb bereits 1500: *„De erroribus Symonis pistoris de Lypczk circa morbum gallicum“*, ausserdem veröffentlichte er 1515 die Ars medicinalis des Galen (Rom 1525, Basel 1529, 1530, 1540, 1541, Padua 1533 und 1554) — *„Medicinales epistolae, recentiorum errata et antiquorum decreta penitissime reserantes etc.“* (Paris

1528; Strassburg 1529; Lyon 1512; Basel 1535, 1540; Lyon 1549; Venedig 1557; Hannover 1611) — *„Epistolarum medicinalium libri XX. Ejusdem in Joh. Mesuae simplicia et composita annotationes et censurae“* (Basel 1540, fol.; Venedig 1611; u. d. T.: „Ἰατρολογία ἐπιστολική, *sive curia medica, etc.*“ (Hannov. 1611, fol). In genannten Schriften bekämpfte M. besonders lebhaft die Lehren der Araber, sowie einige Ansichten seines Lehrers Leoniceno.

Biogr. méd. VI, pag. 172. — Dict. hist. III, pag. 507. — Arpád Herczeg, Janus 33 (1929) S. 52—78 u. 85—130.

Pagel. Hab.

Manase, Dosan, Hauptrepräsentant der japan. Medizin der Azuchi Momoyama Periode (1569—1615) und der sog. „Li-Chu“ Schule. Diese Li-Chu Schule basiert auf den Werken der Yüan Aera, besonders der chinesischen Aerzte Li Tung-yüan und Chu Tan-hsi (siehe diese). Manase Dosan verfaßte folgende Werke: *„Chihō shinanhen“* (15 Bde., 1570) — *„Keiteki shū“* (Handb. d. prakt. Med., 8 Bde., 1571) — *„Benshō haizai itō“* (3 Bände, 1571) — *„Shōkei benji shu“* (1 Band, 1577) — *„Rōshizatsuwa Ki“* (1577) — *„Kiri gami“* (1581) — *„Karei shōnihō“*, (ein Handbuch der Kinderheilkunde) — *„Gōyaku chokudenshū“* (eine Arzneimittellehre) — *„Gikin honzō“* (Pharmakologie) — *„Nōdoku“* (Toxikologie) — *„Chū Nōdoku“* (ein Kommentar zum vorigen Buche) — *„Shinkyū shōyū“* (Grundriß der Akupunktur und Moxibustion) — *„Kayū roku“* (Ueber Hygiene, 1580).

Hübotter.

Manase, Gensaku, ein anderes hervorragendes Mitglied der berühmten japanischen Aerztefamilie Manase. Sohn des Dōsan Manase. Hauptwerke: *„Saimin Ki“* (3 Bände, 1574) — *„Igaku tenshōki“* (3 Bände, 1607) — *„Yakusei nōdoku“* (2 Bände, 1608 [Materia medica]) — *„Enju saiyō“* (über Hygiene, 1599).

Hübotter.

Manase, Seirin, japanischer Arzt, 1565—1611.

Manase, Seijun, japanischer Arzt, Anhänger der Li-Chu Schule. (Näheres siehe unter Dosan Manase). Lebte um 1600. Hübotter.

Manassei, Casimiro M., zu Civitavecchia am 18. Juli 1824 geb., studirte an den Universitäten von Rom und Neapel, an welcher letzteren er 1850 Dr. med. wurde. Im J. 1856 wurde er Gemeindearzt der Stadt Rom, 1858 Primararzt der römischen Krankenhäuser und 1859 Prof. der syphilitischen und Hautkrankheiten. Er starb in dieser Stellung am 14. Januar 1893. M. gründete im Jahre 1886 die Società dermatol. e sifilografica und war ein bedeutender Lehrer und Schriftsteller in seinen Spezialgebieten. Von seinen literarischen Arbeiten sind hervorzuheben: *„Relazione sulla pellagra sviluppantesi in Palestrina, Campania romana e paesi limitrofi“* (Rom 1866) — *„Studii sulle injezioni ipodermiche ecc.“* (Ebenda 1866) — *„Injezioni col calomelano col metodo Scarenzio, e di sublimato“* (Gazz. med. di Roma 1866, 67, 68) — *„Atlante delle malattie della pelle, con testo, tavole foto-acquarellate“* (3 Bde., mit 124 Taf.) — *„Caso di Lebbra dei Greci, con epicrisi“* (1875, 76) — *„Su di un caso di néo verrucoso-peloso congenito“* (1876) — *„La tigna tonsurante delle scuole, dei collegi ecc.“* (Spallanzani, 1885) — *„Sulla sifilide ereditaria“* (Ibid. 1885).

Cantani.

Manasseïn, Wjatscheslaw M., zu Kasan am 3. März 1841 geb., medicinisch ausgebildet in Moskau, Dorpat, Wien und Tübingen, wurde 1866 promovirt und fungirte an Botkin's Klinik zu St. Petersburg während der Jahre 1867—69. Eine Berufung, daselbst die propädeutisch-therapeutische Klinik zu übernehmen, erhielt er 1877. Abgesehen von einer umfassendenden Thätigkeit als Redacteur, resp. Mitredacteur (Wratsch, Archiv für öffentl. Hygiene, Militärärztl. Journal), ist M. als Verfasser folgender Arbeiten bekannt: *„Beiträge zur*

Lehre von der Inanition" (St. Petersburg 1869) — „*Wirkung verschiedener Mittel beim künstlich hervorgerufenem Fieber*" (BOTKIN's Archiv, Bd. III) — „*Chemische Beiträge zur Fieberlehre*" (VIRCHOW's Archiv, Bd. LVI) — „*Vorlesungen über allgemeine Therapie*" (1879). Während seiner Lehrthätigkeit veranlasste er über 30 Dissertationen und liess 3 Lieferungen „*Arbeiten aus Manasseïn's Laboratorium*" (1876, 78, 79) erscheinen. † 28. Februar 1901.

D. med. W. 1901 p. 302. Wernich.

Mandelstamm, Emanuel M., wurde 1839 im Kowno'schen Gouvernement geb., entstammte einer jüdischen Kaufmannsfamilie, erhielt eine ausgezeichnete deutsche Erziehung und Vorbildung, studierte in Dorpat und Charkow Medizin bis 1860. Zuerst praktizierte er in Tschernigow, dann ging er 1864 nach Deutschland um die Augenheilkunde zu erlernen. Er hörte die Vorlesungen von A. v. GRAEFE in Berlin, arbeitete bei HELMHOLTZ in Heidelberg, besuchte die Klinik von KNAPP und war anderthalb Jahr Assistent bei ALEXANDER PAGENSTECHER in Wiesbaden. 1868 kehrte er in seine Heimat zurück und erwarb sich mit einer Dissertation über Ophthalmometrie in St. Petersburg den Doktorgrad. Dann habilitierte er sich in Kiew für Augenheilkunde und leitete dort als Vertreter des kranken Professors IWANOFF von 1875—1880 mit größtem Erfolg den ganzen augenärztlichen Unterricht. Nach dessen Tode wurde er von der Fakultät zum a.o. Professor erwählt, aber wegen seines Glaubensbekenntnisses vom Universitätsrat nicht bestätigt. Er legte nunmehr seine Dozentur nieder, gründete eine Privat-Augenheilanstalt, warf sich ganz auf die Praxis der Augenheilkunde und hat ein Menschenalter hindurch mit HIRSCHMANN in Charkow in Südrußland die segensreichste Tätigkeit entfaltet. Er war Volksarzt und Volksfreund, ein Befreier und Retter, der stets an seine Kranken, nie an sein Einkommen dachte. Sein Lehrtalent war höchst bedeutend, davon zeugen auch seine russisch geschriebenen klinischen Vorträge über Augenkrankheiten, die er eben für die 2. Auflage durchsah, als ihn der Tod ereilte. Er starb 1912. Seine Veröffentlichungen in A. v. GRAEFE's Archiv Ophthalm. enthalten seine wichtigsten Untersuchungen: „*Zur Ophthalmometrie*" (*11*, 2, S. 259—265) — „*Zur Physiologie der Farben*" (*13*, 2, S. 399 bis 406) — „*Ueber Sehnervenkreuzung und Hemiopie*" (*19*, 2, S. 39—58) — „*Ein Fall von Ektropium sarcomatosum nebst einigen Notizen über Trachom*" (*27*, 3, S. 101 bis 108) — „*Der trachomatöse Prozeß*" (*29*, 1, S. 52—102 u. 2, S. 312) — „*Amyloid der Bindehaut*" (*25*, 1, S. 248—253, 1879).

Hirschberg, Die Augenärzte Rußlands 1916. S. 252. (Graefe-Saemisch 2. Aufl. 14, 7.) — Ders. Centralbl. f. prakt. Augenhlkde. ***36*** (1912) S. 162. Hab.

Mandelstamm, Leopold (Lyov Borisovich) M., aus Szagarren (Gouvernement Kowno), geboren am 16. Mai 1839, studierte in Dorpat, dann in Berlin und Heidelberg. Er arbeitete im Laboratorium von HELMHOLTZ und besuchte die Kliniken von LEBER, HIRSCHBERG und PAGENSTECHER. 1864 promovierte er in Dorpat mit der Arbeit: „*Beobachtung doppelsinniger Leitung im Ramus lingualis nervi trigemini*". Er ließ sich zunächst in Riga als praktischer Arzt nieder, 1874 als Augenarzt, entfaltete eine rege praktische Tätigkeit und erhielt den Charakter als Staatsrat. In den letzten Jahren lebte er in Berlin und starb hier am 5. Juli 1913. Er beschrieb (mit SCHOELER) eine „*Neue Methode zur Bestimmung der optischen Constanten des Auges am Lebenden*" (GRAEFE's Archiv, Band *18*) — „*Beitrag zur Lehre von der Lage der korrespondierenden Netzhautpunkte*". (Ebenda Bd. *18* u. *19*) und veröffentlichte Casuistisches in den Klin. Monatsbl. für Augenheilkunde (1878) und in der St. Petersburger medizinischen Wochenschrift (1884).

Hirschberg, Die Augenärzte Rußlands. 1916, S. 242 (Graefe-Saemisch 2. Aufl. 14, 7). — Brennsohn, Aerzte Livlands, S. 278.

Hab.

Mandl, Louis M., geb. im Dec. 1812 in Pest, studirte hier und in Wien Philosophie, dann Medizin in Pest, ging dann nochmals nach Wien, um bei

Ettinghausen höhere Mathematik und bei Littrow Astronomie zu hören. 1835 kehrte er nach Pest zurück und promovierte im März 1836 mit der Arbeit „*Sanguis respectu physiologico*“, die schon seine Vorliebe für mikroskopische Untersuchungen zeigte. Herbst 1836 zog er für immer nach Paris, und erregte bald durch seine wissenschaftlichen Arbeiten dort allgemeinste Aufmerksamkeit. 1837 las er vor der Académie des Sciences seine Aufsehen erregende Arbeit: „*Sur les moyens de découvrir le pus dans le sang*“, die in die Memoiren der Akademie aufgenommen wurde. 1838 begann er mit der Veröffentlichung seiner Hauptarbeit: „*Anatomie microscopique*“, die er 1858 vollendete (2 Bde.). Er lehrte an der Pariser Fakultät Anatomie und begann 1846 im Anschluss an die Vorlesungen über Anatomie und Physiol. im Collège de France einen mikroskop. Kursus zu halten. Im gleichen Jahre gab er die „*Archives d'anatomie générale et de physiologie*“, die später als Gratisbeilage zu den „*Annales d'hygiène publique*“ erschien, aber bereits 1850 einging, heraus. Später beschäftigte er sich mehr mit innerer Medicin, besonders mit den Krankheiten der Athmungsorgane, des Kehlkopfs etc., worüber er seit 1862 klinische Vorlesungen zu halten begann. Er starb am 5. Juli 1881. — M. war ein tüchtiger mikrosk. Forscher und hat, ähnlich wie Lebert, wenn auch nicht in so bedeutendem Maasse, durch Einführung der mikrosk. Untersuchung im Gebiete der normalen und pathologischen Anatomie in Frankreich sich verdient gemacht. Von seinen Arbeiten sind zu erwähnen: „*Traité prat. du microscope et de son emploi à l'étude des corps organisés*“ (Paris 1839 mit einer französ. Uebers. von Ehrenberg's Untersuchungen über die Infusorien) — „*Mém. d'anat. pathologique*“ (Ebenda 1840, von der Acad. des sc. 1858 preisgekrönt) — „*Manuel d'anat. générale appliquée à la physiologie et à la pathologie*“ (Ebenda 1843) — „*Traité d'anat. microscopique*“ (Ebenda 1847, preisgekrönt 1850) — „*Mém. concernant l'anat. pathol. de la phthise pulmonaire*“ (Ebenda 1855) — „*Traité prat. des maladies du larynx et du pharynx*“ (Ebenda 1872).

Sachaile, pag. 453. — Vapereau, II, pag. 1221. — Bitard, pag. 868. — Glaeser, pag. 488. — v. Wurzbach, XVI, pag. 364. — A. Hirsch in Allgem. Deutsch. Biogr. XX, pag. 178. — S. Ghinopoulo, Représentants de l'École de Médecine de Vienne émigrés en France. Bull. soc. franc. d'Hist. de la Méd. **23** (1929) S. 251—254.

Pagel. — Hab.

Mandruzzato, Salvadore M., zu Padua, im Dec. 1758 zu Treviso geb., wurde Apotheker in Venedig, studirte dann Medicin in Padua, wo er 1788 Doctor wurde. Er besuchte noch Pavia, wurde 1790 Assistent des alternden Mingoni in dem berühmte Bade von Abano und wurde 1796 daselbst Prof. ord., nach Aufhebung dieser Lehrkanzel im J. 1800 aber Prof. der pharmaceut. Chemie in Padua, eine Stellung, die er beibehielt, bis durch die österr. Regierung dieses Specialfach mit der allgemeinen Chemie vereinigt wurde. Von seinen Schriften führen wir an: „*Alcune idee sopra la riforma delle farmacie*“ (Padua 1786) — „*Trattato dei bagni d' Abano*“ (Ebenda 1789), dem später (1802) noch eine Badeschrift folgte; ferner: „*Sulla facoltà febbrifuga del Santonico*“ (Udine 1805). Ausser Schriften über die Quellen von Montiron (1818), Sacile (1827), Ceneda (1833), Battaglia (1834), schrieb er noch: „*Il Galateo degli ammalati*“ (Venedig 1829) — „*Considerazioni sopra la communicazione di tre fatti fisici, relativi alle terme Padovane del Dr. G. M. Zecchinelli*“ (Ebenda 1832) und: „*Nuove considerazioni etc.*“ (1833). In den Mem. della Acc. di Sc., Lett. ed Arti di Padova (1809) findet sich von ihm noch: „*Dell' unicità del calorico e della sua azione, non meno che di quella dell' umore prolifico nello sviluppo dei germi e nella economia animale*“ u. s. w. Er starb zu Padua im J. 1837.

de Tipaldo, VIII, pag. 291. — v. Wurzbach, XVI, pag. 367. — Callisen, XII, pag. 156; XXX, pag. 212.

G.

Mandt, Martin Wilhelm von M., geb. 6. Aug. 1800 zu Beyenburg a. d. Wipper (Kreis Lennep), als Sohn eines Chirurgen, der später nach Remscheid zog, wurde, nachdem er von seinem Vater einige Kenntnisse in der Anatomie und

Chirurgie erlangt hatte, im J. 1816 von C. F. Graefe zu Aachen als Lazarett-Chirurg bei den daselbst noch befindlichen Kriegsverwundeten angenommen, tat 1817 darauf auch im preuss. Militärlazareth in Thionville Dienste, wurde 1819 zu einem Regiment nach Berlin versetzt, besuchte die dortige Universität und ging 1821, auf Rudolphi's Veranlassung und mit einer Staatsunterstützung versehen, von Hamburg aus mit einem Walfischfänger als Arzt und Zoolog nach Grönland und Spitzbergen, wurde 1822 in Berlin mit einer auf die Ergebnisse dieser Reise bezüglichen Dissertation Dr. med., bestand 1823/24 das Staatsexamen und die Physikatsprüfung und wurde bereits im Jahre 1825 zum Kreisphysicus in Cüstrin ernannt, wo er ausser einigen Aufsätzen in Rust's Magazin (1825, 26) eine: *„Prakt. Darstellung der wichtigsten ansteckenden Epidemieen und Epizootien in ihrer Bedeutung für die med. Polizei"* (Berlin 1828) erscheinen liess. 1830 wurde er zum Prof. ord. der Chirurgie in Greifswald ernannt, richtete daselbst eine chirurg.-augenärztl. Klinik ein, wurde Director der neu errichteten Chirurgenschule, machte 1832 eine 6monatl. wissenschaftliche Reise durch Deutschland, Italien, Frankreich, England, auf der er seine Aufmerksamkeit besonders den Irrenanstalten widmete und verfasste in der folgenden Zeit in Rust's Magazin (1832 — 34) einige Abhandlungen, wie: *„Exartic. humeri. Würdigung ihrer Historie, nebst einer neuen Operationsmethode"* — *„Ueber Fungus haematodes und andere Parasiten"* — *„Der Kropf; Geschichte und Exstirpation desselben"* — *„Resection eines Theiles des Intestini recti"*, sowie ein Universitäts-Programm: *„Kurzer Umriss der Geschichte der Chirurgie bis zum Anfang unseres Jahrhunderts"* (Greifswald 1833). Auf Rust's Empfehlung begleitete er 1835 die Grossfürstin Helene von Russland auf einer Reise in die Bäder, ging als ihr Leibarzt mit nach St. Petersburg, schied 1838 aus dem preuss. Staatsdienst mit dem Titel eines preuss. Geh. Ob.-Med.-Raths, wurde 1840 zum Leibarzt des Kaisers Nikolaus und zum wirkl. Staatsrath ernannt, hielt bei der Petersburger medico-chir. Akademie eine med.-chir. Privat-Klinik für ältere Studirende und junge Aerzte ab und hatte dabei eine sehr umfangreiche Praxis am Hofe und in der Stadt. Es erschienen von ihm in dieser Zeit nur die 2 Werke: *„Rückenmark und Darmschleimhaut und ihr Verhältniss zur Cholera"* (1849) und demselben sich anschliessend: *„Färbung der Darmschleimhaut in Cholera- und Typhusleichen in 15 col. Taff. u. s. w."* 1850 zum Geh. Rath. ernannt, erfreute er sich des Vertrauens des Kaisers bis zu dessen 1855 erfolgtem Tode, verliess dann aber St. Petersburg und siedelte nach Frankfurt a. O. über, wo er am 20. Nov. 1858 starb. — Seine grossen Talente, verbunden mit einnehmendem Wesen, bei seltener Charakterstärke, hatten es ihm ermöglicht, eine schnelle und glänzende Carrière zu machen und deutsche Wissenschaft und deutsche Nationalität am russischen Hofe zur vollsten Geltung zu bringen. In der Medicin war er Eklektiker und Empiriker im besten Sinne; ein „System", das er sich gebildet hatte, über welches aber von ihm selbst nichts publicirt worden ist, soll Hinneigung zur Homöopathie gezeigt haben.

E. Gurlt in Allgem. Deutsch. Biogr. XX, pag. 180. — Veronica Lühe, Ein deutscher Arzt am Hofe Kaiser Nikolaus I. von Rußland. Lebenserinnerungen. München, Leipzig. 1917.

Gurlt.

Manec, Pierre-Joseph M., zu Paris, 5. 9. 1799 zu Montpezat geb., wurde 1826 mit der These: *„Sur la hernie crurale"* in Paris Doctor, war Chirurg in der Salpêtrière, dann in der Charité und Chef der anatomischen Arbeiten der Administration der Hospitäler. Im J. 1860 legte er seine Aemter nieder und lebt seitdem als Chirurgien honoraire des hôpitaux in Paris. Er gab heraus zwei Tableaux, darstellend die Cerebro-Spinalaxe des Menschen und den Sympathicus magnus (beide unter der Bezeichnung *„Anatomie analytique"*, Livr. 1, 2, 1827, 29, Brüssel 1838; italien. Florenz 1837, 39), sowie einen von der Acad. des sc. gekrönten *„Traité théor. et prat. de la ligature des artères"* (1832, Fol.; 2. éd.

1836; Brüssel 1838; engl. von J. W. Garlick und W. C. Coppertwaite, Halifax 1832); auch hat er an Jules Cloquet's „Traité d'anatomie descriptive" mitgearbeitet; Aufsätze in der Revue méd. u. s. w. Er starb am 15. 2. 1884 zu Blanche (Lot-et-Garonne).

Vapereau, 5. éd., pag. 1221. — Callisen, XII, pag. 158; XXX, pag. 213. G.

Manelfi (Manelphus), Giovanni M., aus Monterotondo (im Kirchenstaat), lebte zu Rom um die Mitte des 17. Jahrhunderts und hielt dort öffentliche Vorlesungen über Medicin. Er war ein geschickter Praktiker und schrieb u. A.: *„Tractatus de fletu et lacrymis"* (Rom 1618) — *„Disceptatio de helleboro"* (Ebenda 1622) — *„Theoria de febribus"* (Ebenda 1625) — *„Mensa Romana sive urbana victus ratio"* (Ebenda 1650), sowie Erläuterungen zu einigen Schriften des Hippokrates und Aristoteles.

Biogr. méd. VI, pag. 172. Pgl.

Manfré, zu Neapel, war daselbst Prof. der med. Klinik an der Univers., Prof. der prakt. Med. am Collegio reale med.-chir., Prof. der angewandten Anat. am Institut der schönen Künste, Arzt des grossen Osped. degli Incurabili und des Osp. dell' Annuciata, sämmtlich Stellungen, die er in 16 Concursen erlangt hatte. Von seinen Schriften führen wir an eine Uebers. von Velpeau's Anat. génér. et topogr., desgleichen von Jos. Frank's Praxis med., eine Geschichte der mytholog. Med. (Neapel 1843), mehrere Monographieen über Ischias nervosa und Morb. Brightii, eine Sammlung Opere minori (1847). Ausserdem redigirte er im J. 1846 ein Journal: „Il Cotugno", von dem 2 Bde. erschienen und seit 1847 das Journal „Il Severino". Er gründete mehrere pathol.-anat. Museen zu Neapel und Rom, stiftete mehrere med. Preise und schrieb noch: *„Sulla parte positiva della medicina napolitana"*.

Giuggi, Cenni biografici de sapienti italiani. Napoli 1846. — Allgem. med. Central-Zeitung. 1855, pag. 246. G.

Manfredi, Geronimo M., Arzt und Lehrer der Medicin in Bologna, wo er im J. 1492 gestorben ist, gehörte zu den eifrigsten Astrologen jener Zeit und bemühte sich, dieser Kunst auch auf dem Gebiete der Medicin einen Platz zu sichern, indem er auf die Wichtigkeit des Studiums von dem Einflusse der Gestirne auf die Natur und Behandlung der Krankheiten hinwies, auch alljährlich *„Ephemerides astrologicae operationes medicas spectantes"*, d. h. eine Art Kalender veröffentlichte, in welchem für jeden einzelnen Monat die für die Anwendung von Arzneien besonders günstigen oder ungünstigen Tage namhaft gemacht werden. Von seinen Schriften sind: *„Centiloquium de medicis et infirmis"* (Bologna 1483, auch in 3 späteren Auflagen, die letzte 1530 in Nürnberg) und eine populär-diätetische Schrift: *„Liber de homine et de conservatione sanitatis"* (Ebenda 1474; auch in ital. Uebers. Venedig 1523 u. a. Aufl.) bekannt. A. H.

Manfredi, Paolo M., Arzt in Lucca, dem 17. Jahrhundert angehörig, ist einer der ersten italienischen Aerzte, die Transfusionsversuche angestellt haben. In seiner, diesen Gegenstand behandelnden Schrift: *„De nova et inaudita medico-chirurgica operatione, sanguinem transfundente de individuo in individuum, prius in brutis et deinde in homine experta"* (Rom 1668), theilt er die von ihm an Thieren angestellten Transfusionsversuche und auch einen glücklich verlaufenen Fall der Operation an einem Menschen mit und widerlegt die gegen die Methode erhobenen Bedenken. Eine kleine anatomische Arbeit M.'s: *„Novae observationes circa uveam oculi et aurem"* (Rom 1668; auch auszugsweise abgedruckt in Clericus-Manget, Bibliotheca anatomica Tom. II) ist ohne Bedeutung. A . . t.

Manfredi, Nicolo M., am 3. April 1836 in Boscomarengo (Piemont) geboren und auf der Universität zu Turin medicinisch ausgebildet, gelangte daselbst 1860 zur Promotion. Das Jahr 1861 brachte er in Paris als Assistent Desmarres',

die folgenden Jahre als Assistent an der Augenklinik zu Turin zu, um von 1865 bis 1874 in gleicher Stellung in Pavia thätig zu sein. Durch einen im letztgenannten Jahre abgehaltenen Concurs errang er die ophthalmologische Professur der Universität Modena. Von Modena ging er in gleicher Eigenschaft nach Pisa und verwaltete sein Lehramt rühmlich bis 1907, wo er seine Entlassung erhielt und den Rest seines Lebens zu Alessandria und in Boscomarengo zubrachte. Seine wissenschaftlichen Arbeiten sind zahlreich und bedeutend. Auf dem Gebiet der Augengeschwülste und der Augentuberkulose hat er Bleibendes geschaffen. Die Arbeiten umfassen die Tränensackfisteln (1864), das Gliom (1868). Die Annali di Ottalmologia Bd. 1—25 enthalten in den Jahren 1871—1898 folgende Abhandlungen: „*Linsenverschiebung, Akkomodationslehre*“ (*1*, 189) — „*Myxom des Sehnerven*“ (*1*, 337) — „*Histologische Untersuchungen über die Ausführungsgänge der Tränen* (*1*, 428) — „*Zur pathologischen Anatomie der Augentuberkulose*“ (*3*, 439; *4*, 265; *9*, 75; *10*, 280) — „*Antiseptik in der Augenheilkunde*“ (*9*, 70) — „*Jequirity-Ophthalmie und ihre Wirksamkeit gegen Trachom*“ (*12*, 346) — „*Cysticercus unter der Bindehaut*“ (*16*, 214) — „*Ueber Chalazion*“ (*23*, 309); ferner mit Bizzozero „*Ueber Molluscum contagiosum*“ (*1*, 33).

Hirschberg, Italiens Augenärzte 1915 S. 80, mit Bild (Graefe-Saemisch 2. Aufl. 14, 5.)

Hab.

Manget, Jean-Jacques M., der Verfasser der bekannten med. Sammelwerke, geb. 19. Juni 1652 in Genf, studirte zuerst 5 Jahre lang Theologie und ging dann zur Medicin über, promovirte 1678 in Valence (Dauphiné), kehrte darauf nach Genf zurück, wo er neben der ärztlichen Praxis sich eingehenden Studien widmete, als deren Resultat die colossalen, fast alle Zweige der Heilkunde umfassenden Sammelwerke erschienen, wie: (zusammen mit Daniel Leclerc (Clericus: III, 710) „*Bibliotheca anatomica sive recens in anatomia inventorum thesaurus locupletissimus etc.*“ (Genf 1685, 2 Bände, Fol.; Ebenda 1699) — „*Bibl. med. pract.*“ (Ebenda 1695—1698, 4 Bände, Fol.; 2. Auflage 1739 — „*Bibl. chemica curiosa*“ (Ebenda 1702, 2 voll.) — „*Bibl. pharmaceutico-medica*“ (Genf 1703, 4, 2 voll., Fol.) — „*Theatrum anatomicum*“ (Genf 1717, 2 voll.) — „*Bibl. chirurg.*“ (Ebenda 1721, 4 voll., Fol.) — „*Bibl. scriptorum medicorum veterum et recentiorum*“ (Ebenda 1731, 4 voll., Fol.). Ausserdem gab M. einzelne Werke von Barbette, Bonet u. A., sowie Collectionen von Schriften über Viehseuchen und Pest heraus. Er unterhielt dabei einen lebhaften Briefwechsel mit vielen gelehrten Zeitgenossen, erhielt 1699 den Ehrentitel des ersten Leibarztes des Kurfürsten von Brandenburg und starb, 90 Jahre alt, 15. August 1742.

Biogr. méd. VI, pag. 173. — Dict. hist. III, pag. 509. — Léon Gautier, La médecine à Genève jusqu' à la fin du XVIIIe siècle. Genf 1906. S. 254 u. 536. Pagel.

Mangili, Giuseppe M., zu Pavia, geb. 17. März 1767 zu Caprino im Bergamaskischen, war mit 19 Jahren Prof. der schönen Wissenschaften zu Bergamo, studirte darauf aber in Pavia Naturwissenschaften, wurde Dr. med. und 1799, nach Spallanzani's Tode, dessen Nachfolger. Er lehrte in Pavia mit Auszeichnung, reorganisirte und bereicherte sehr erheblich das dortige naturwissenschaftliche Museum, entdeckte das Ammoniak als Gegenmittel gegen das Viperngift. Von seinen Schriften führen wir an: „*Saggio di osservazioni per servire alla storia dei mammiferi soggetti a periodico letargo*“ (Mailand 1807) — „*Brevi cenni sulla epistola zootomica del prof. Otto di Breslavia al cel. Blumenbach*“ (Pavia 1828) — die Epistola zu Nova acta Acad. Leopold. XIII 1826—; ferner eine Éloge von Mascheroni und Fontana. Nach seinem im Nov. 1829 erfolgten Tode erschien noch: „*Dell' organo regolatore del volo de' pipistrelli*“.

Biogr. universelle, XXVI, pag. 340. G.

Mangold, Christoph Andreas M., 1719 zu Erfurt geb., studirte hier, sowie in Jena, wurde 1751 Prof. ord. der Anatomie, Chemie und Philosophie

an der Universität seiner Vaterstadt, sowie Beisitzer der dortigen Akademie der Wissenschaften. Er starb am 2. Juli 1767. Seine Schriften sind einige, nicht bedeutende Dissertationen und akademische Programme über medicinische und chemische Themata.

Biogr. méd. VI, pag. 174. — Dict. hist. III, pag. 512. Pgl.

Mangold, Heinrich M., geb. 1828 in Waag-Neustadtl (Ungarn), studirte in Wien, wurde 1854/55 Dr. med. in Pest, 1858 Bez.-Communalarzt im Veszprimer Comitate und fungirt seit 1860 als Curarzt in Füred am Plattensee. Im J. 1865 gründete er die *„Pester med.-chir. Presse“*, die er 14 Jahre, 1880 die Zeitschrift *„Cursalon“*, die er vier Jahre redigirte. M. war 25 Jahre für Ungarn ständiger Referent der „Wiener medicinischen Presse“, der „Wiener allgemeinen medicinischen Zeitung“ und der „Deutschen medicinischen Wochenschrift“ in Berlin. Er veröffentlichte: *„Monographie des Curortes Füred“* (Wien 1883; 4. Aufl. 1884; ungar. 3. Aufl., Budapest 1885) — *„Allgemeine Curdiätetik“* (Wien 1867) — *„Monographie über den Curort Korytnica“* (1868, deutsch und ungar.) — *„Die Analogie des Plattensees mit dem Meere und der therapeut. Werth der Plattenseebäder“* (1879, deutsch u. ungar.). G. Scheuthauer.

Manicus, Claus M., geb. 12. Sept. 1795 zu Soerup im Amte Flensburg, widmete sich von 1811 an der Chirurgie, studirte von 1815 an in Kopenhagen, wurde 1817 Unterchirurg beim See-Etat, 1820 Chirurg auf den Faeroer-Inseln, 1827 Regiments-Chirurg; 1832 promovirte er in Halle zum Dr. med. mit der Diss: *„Annotationum in historiam et aetiologiam morborum quorundam borealium“*, fungirte während des Krieges 1850 als Oberarzt, liess sich 1851 als Arzt in Flensburg nieder, redigirte 1851—60 die Flensburger Zeitung, erhielt 1859 den Prof.-Titel und war seit 1864 in Kopenhagen. Ausser mehreren politischen Schriften (1847, 64) und einer historischen („Die Angeln in Cimbrien und England“, 1846), hat er eine beträchtliche Zahl von Aufsätzen in dänischen Zeitschriften veröffentlicht; so in der Bibliothek for Laeger (von 1824 an, Bd. IV—XLIV) u. A. folgende: *„Nogle Jagtsagelser over de paa Faeroerne herskende og de sammesteds manglende Sygdomme“* — *„Om den ontartede Catarrhalfeber i flere nordiske Lande kaldet Landfarsot“* — *„Om Contagiernes Natur og Oprindelse“* u. s. w., ferner in Otto's Tidskrift for Phrenologien (III), im Journal for Medicin og Chirurgie; ausserdem in Pfaff's Mittheilungen und, nicht-medicinische Gegenstände betreffend, in den Annaler for nordisk Oldkyndighed und in Nyt historisk Tidskrift u. s. w. Er starb zu Kopenhagen am 14. Sept. 1877.

Erslew, II, pag. 222; Supplem. II, pag. 313. — Alberti, II, pag. 6. — Smith u. Bladt, 5. ed., pag. 129. — Callisen, XII, pag. 160; XXX, pag. 215. G.

Manicus, August Henrik M., geb. 5. Juli 1821 zu Thorshavn auf den Faeroer-Inseln als Sohn des Vorigen, studirte von 1841 an in Kiel und Kopenhagen, wurde 1846, zusammen mit P. L. Panum, von der Regierung nach den Faeroer-Inseln gesandt, um bei der dortigen schweren Masern-Epidemie Beistand zu leisten. Er gab davon: *„Beskrivelse af Meslinge-Epidemien paa Faeroerne“* (Ugeskr. f. Laeger, 2. R., VI). 1848—50 war er Unterarzt in der Armee und starb als Oberarzt der Feldlazarethe in Fredericia daselbst am 3. Sept. 1850. Er hatte in der genannten Zeitschrift (VII, X, XII) noch geschrieben: *„Betragtninger over Ileus, stöttede paa Hospitalsiagttagelser“* — *„Armeens Sundhedsvaesen under et nyt Felttog“*; ferner einige Aufsätze in Philiatriens Forhandlinger (1846, 47). Auch hatte er Antheil an dem von dem dänischen Comité für die skandinav. Naturforscher-Versammlung 1844 bearbeiteten Abschnitt über die en- und epidemischen Krankheiten in Dänemark.

Erslew, Supplem., II, pag. 312. G.

Manlius, Arnold aus Gent, Geburtsjahr unbekannt, war von 1576—1607 Professor in der medizin. Fakultät zu Köln. Zu Löwen hatte er die philosophische,

zu Bologna die medizin. Doktorwürde erworben. Kurz bevor er in Köln zum Lehramt zugelassen wurde, hatte er eine Gesandtschaft des Kaisers Maximilian II. an den türkischen Sultan als Arzt begleitet. Gegen Ende des 16. Jahrhunderts war Manlius durch den Tod mehrerer Amtsgenossen einige Jahre alleiniger Vertreter der Fakultät, so daß er von dem regierenden Bürgermeister Sudermann scherzhaft „Monarcha" genannt wurde. Er starb am 4. 12. 1607. Fabricius Hildanus nennt Manlius seinen Lehrer. Ungedr. Quellen: Dekanatsbücher der alten med. Fakultät im Stadtarchiv Köln. R. Creutz-Köln.

Mann, Christoph David M., am 18. October 1715 zu Reutlingen (Württemberg) geb., war Anfangs Apotheker und an verschiedenen Orten selbständig etablirt. Später studirte er in Halle Medicin und promovirte daselbst 1744 mit der Diss.: *„Circa enchireses phlebotomiae, observationes et cautelae chirurgico-practicae"*. Darauf liess er sich in Reutlingen nieder und war später Stadtphysicus in Biberach, wo er 19. Februar 1787 starb. Er verfasste noch: *„Vier seltene chirurgische Zufälle und glückliche Kuren"* (Lindau 1766) — *„Nachricht von Einpfropfung der Kinderblattern in Oberschwaben"* (Ulm 1770) — *„Nachricht von dem sogenannten Jordanbad der freyen Reichsstadt Biberach"* (Biberach 1777).

Biogr. méd. VI, pag. 176. — Dechambre, 2. Série, IV, pag. 597. — Journal v. u. f. Deutschland 1787 St. 4, S. 460 - 65. Pgl.

Mann, James. Geboren am 22. Juli 1759 in Wrentham, Massachusetts, besuchte bis 1776 das Harvard College, wurde dann Medizinschüler bei Dr. Samuel Danforth in Boston und 1779 Militärchirurg. 1781 im Juni wurde er Kriegsgefangener. Krankheitshalber gab er seinen Dienst 1782 auf und ließ sich als praktischer Arzt in seiner Geburtsstadt nieder. 1803 wurde er Mitglied der Massachusetts Medical Society und veröffentlichte im 2. Band ihrer Mitteilungen *„Observation on the lymphatic swelling of the inferior extremities of puerperal women"* und *„Observations upon menorrhagia and leucorrhoea and the beneficient employment of blisters, acetate of lead and the submuriate of mercury in those diseases"*. 1806 gewann er den Boylston-Preis für eine Arbeit über Dysenterie. Während eines Aufstands in West-Massachusetts 1786/87 wurde er mit der gesundheitlichen Beaufsichtigung der Militärlager beauftragt. Dann praktizierte er in New-York (vor 1812) und war bei Beginn des Krieges Hospitalchirurg der amerikanischen Armee und nachher Generalarzt im Stabe des Generals Dearborn. Er machte die Schlacht bei Plattsburgh mit und versorgte hierbei die Verwundeten. Die Brown-Universität ernannte ihn 1815 zum Ehrendoktor der Medizin. Nach Beendigung des Krieges wurde er konsultierender Arzt am Massachusetts General Hospital in Boston. Er wurde Mitglied der Society of Cincinnaty und der American Academy of Arts and Sciences. Er blieb im Staatsdienst bis zu seinem am 2. November 1832 in Governor's Island, New-York Harbor, erfolgten Tode. Sein Hauptwerk erschien 1816 in Dedham, Mass., und hat den Titel: *„Medical Sketches of the Campaigns of 1812, 13, 14, to which are added surgical cases, observations on military hospitals attached to a moving army, also an appendix with a dissertation on the dysentery of 1806 and the winter epidemic in Sharon and Rochester, Mass., of peripneumonia notha in 1815/16."* Das Buch gibt ein interessantes Bild von den sanitären Verhältnissen im Heere der Amerikaner.

Kelly a. Burrage l. c. S. 805. Hab.

Mann, Friedrich Alexius M., zu Halle a. S., geb. 22. Dec. 1822 zu Laucha bei Naumburg a. S., studirte von 1844 an in Halle, wurde daselbst 1848 mit der Diss.: *„De morbillorum epidemia Halis aestate anni 1848 observata"* (4.) promovirt, war Assistent der med. Klinik bei Krukenberg, wurde in Halle ungefähr 1859 Privatdocent, später, etwa 1861, Prof. e. o. und gab heraus: *„Des Kappadocier Aretaeus auf uns gekommene Schriften, aus dem Griech. übersetzt"* (Halle 1858). Er starb 29. Juli 1869. G.

Manne, Louis-François M., war in der ersten Hälfte des 18ten Jahrhunderts Chirurgien-major am Hôtel-Dieu zu Avignon und Mitglied der Acad. de chir. seit 1739. M., der am 28. Dec. 1755 starb, ist in der Geschichte der Chirurgie bemerkenswerth durch seine Methode, weit nach hinten sitzende Polypen, denen weder durch die Nase, noch durch den Mund beizukommen ist, durch Spalten des Gaumensegels zugänglich zu machen, beschrieben in: *„Diss. curieuse au sujet d'un polype extraordinaire qui . . ., extirpée à un pâtre du Dauphiné“* (Avignon 1717) und in: *„Observ. de chirurg. au sujet d'un polype extraordinaire, qui occupait la narine gauche etc.“* (Ebenda 1747, wo er seiner 1. Beobachtung noch 3 neue hinzufügt). Ausserdem schrieb er noch: *„Obs. de chirurg. au sujet d'une plaie de tête avec fracas et une pièce d'os implantée dans le cerveau“* (Ebenda 1729).

Dechambre, 2. Série, IV, pag. 598. Pgl.

Manne, Mathieu-Laurent-Michel M., geb. zu Gap 23. März 1734, wurde 1759 Arzt bei der Marine, wirkte dann eine Zeit lang als Prof. und Demonstrator am Collège de chir. in Toulon, machte später den amerikanischen Krieg mit und wurde nach der Rückkehr aus demselbeu 1786 Chefchirurg der Marine im Hafen von Toulon. Bei Gelegenheit der Belagerung durch die Engländer und einer Typhus-Epidemie zeichnete er sich durch energische und aufopfernde Thätigkeit aus und wurde zum Chefchirurgen des Seebezirks von Toulon ernannt. Seit 1782 war er auch corresp. Mitglied der Acad. de chir. Er starb am 19. März 1806. Seine Schriften beschränken sich auf die Abhandlungen: *„Traité élémentaire des maladies des os“* (Toulon 1789) — *„Lettre sur les fractures dépendant de l'action musculaire“* (Journ. gén. de méd., 1805, XXIII).

Berger et Rey, pag. 179. — Dechambre, 2. Série, IV, pag. 598. Pgl.

Manni, Giovanni Jacopo (Manno), übte Ende des 16. Jahrhunderts 7 Jahre lang seine Praxis in Aegypten aus, ging dann nach Syrien, ließ sich in Aleppo nieder und schrieb hier u. a. die dem Fabrizio d' Acquapendente gewidmete Schrift: *„De malleolorum scarificatione ex veterum sententia“* (Padua 1583). Ueber sein Leben ist sonst nichts bekannt.

Gurlt, Gesch. d. Chirurgie 2, S. 544. Hab.

Manningham, Sir Richard M., der berühmteste Londoner Geburtshelfer in der ersten Hälfte des 18. Jahrh., geb. 1690, war Dr. med., Mitgl. der Royal Soc. und des Coll. of Phys. in London und hat das Verdienst, 1736 daselbst die erste Privat-Entbindungsanstalt in seinem Hause errichtet zu haben. 1739 wurde auf seine Initiative durch private Wohltätigkeit in der Infirmary of St. James zu Westminster eine öffentliche Gebäranstalt errichtet, in der er den Studierenden Unterricht erteilte. Er verfasste ein vorzügliches, in der Form von Aphorismen gechriebenes Compendium: *„Artis obstetriciae compendium tam theoriam quam praxim spectans“* (London 1739, 4.; 1740, 4.; Hull 1744; Halle 1746, ed. Ph. Ad. Boehmer; engl. London 1744), worin er sich allerdings mehrfach noch zu Deventer'schen Grundsätzen bekennt. Sonst schrieb er noch: *„The symptoms, nature, causes and cure of the febricula commonly called the nervous and hysterical fever“* (London 1746, 1748), eine Arbeit, in der er den Typhus klassisch schilderte, und *„An Abstract of Midwifery for the Use of Lying in Women“* (London 1744). Er starb 11. Mai 1759 in Chelsea.

Dict. hist. III, pag. 512. — Munk, II, pag. 75. — Dechambre, 2. Série, IV, pag. 603. — v. Siebold, Gesch. d. Geburtsh. II S. 298. — Fasbender, Geschichte d. Geburtshülfe S. 324—326. — Moore, Dict. nat. biogr. XXXVI 1893 p. 74. Pgl.

Mannkopf, Emil Wilhelm M., geboren zu Pasewalk i. P. am 5. Juni 1836, ausgebildet in Berlin, Würzburg, Prag, Wien, speciell unter Joh. Mueller, Virchow, Schoenlein, Traube, Frerichs, wurde 1858 promovirt und nach einer kurzen Thätigkeit als prakt. Arzt in Berlin bei dem Letztgenannten Assistent

von 1860—66. Als Privatdocent inzwischen 1862 habilitirt, wurde er als Prof. und Director der medicinischen Klinik nach Marburg berufen und übersiedelte dorthin 1867. Unter seiner Leitung wurde eine neue medizinische Klinik mit Laboratorium erbaut und 1886 eröffnet. 1906 gab er seine klinische Tätigkeit auf und starb in Marburg am 15. Januar 1918. Neben seiner Hauptarbeit: *„Ueber Meningitis cerebro-spinalis epidemica"* (Braunschweig 1866), stammt von ihm eine Reihe von Abhandlungen aus dem Gebiete der Toxikologie, der Nerven- und Herzkrankheiten.

Dtsch. med. Wschr. 32 (1906) S. 926—927 (O. Heß). Wernich. — Hab.

Mannl, Rudolph M., zu Karlsbad in Böhmen, daselbst 3. April 1812 geb., studirte von 1830 an in Prag und Wien, wurde 1837 in Padua Doctor und war von 1838 an, mit Unterbrechungen nur durch einige grössere, mit Kranken unternommene Reisen, bis zu seinem am 2. April 1863 erfolgten Tode in seiner Vaterstadt als Brunnenarzt thätig. Er hat sich um dieselbe, auch als Gemeinderath seit 1850, durch Verschönerungen nach aussen und innen, durch Monographieen und als Historiograph durch die bei Gelegenheit des von ihm veranstalteten 500jähr. Gründungs-Jubiläums Karlsbads verfassten: *„Erinnerungsblätter aus der Geschichte Karlsbads"* (1858) sehr verdient gemacht. Von seinen in den verschiedensten Sprachen erschienenen Badeschriften ist die bedeutendste: *„Karlsbad in medic.-topograph. und socialer Beziehung dargestellt"* (Karlsbad 1853; 5. Aufl. 1862). Zu den 21 Jahrgängen von DE CARRO'S „Almanach de Carlsbad" lieferte er eine Reihe von Aufsätzen und zu dem 50jähr. Dr.-Jubiläum Desselben (1843) die Festschrift, sowie Biographieen von Dr. DAVID BECHER (1856) und FRANZ FRANIECK (1859). Aus dem Erlöse seiner „Erinnerungsblätter" kaufte er ein Haus für Sieche (1859) an.

v. Wurzbach, XVI, pag. 392. G.

Mansa, Frederik Vilhelm M., sehr verdienter dänischer Medicinalhistoriker, war am 19. Januar 1794 in Fredensborg (Seeland) geboren. Er absolvirte 1818 das chirurgische Examen an der Kopenhagener Akademie, wirkte darnach als chir. Assistent am Frederiks Hospital, als Militärarzt und als prakt. Arzt in Kopenhagen, wurde 1831 Doctor in Halle mit der Diss.: *„De epidemiis maxime memorabilibus, quae in Dania grassatae sunt, et de medicinae statu"*, stand von 1845 und in einer langen Jahresreihe als „Stabslaege" an der Spitze des Medicinalwesens der dänischen Marine, war ebenfalls eine lange Zeit hindurch Mitglied des königl. Gesundheits-Collegiums und lebte nur von 1874 bis zu seinem Tode am 1. October 1879 im Ruhestande in Kopenhagen. Trotz seines überwältigenden praktischen Wirkens fand er Zeit, eine sehr umfassende und bedeutungsvolle literarische Thätigkeit zu entfalten, ganz besonders in geschichtlich-medicin. Beziehung. In erster Linie müssen — ausser seiner Disputation — hervorgehoben werden: Die in Verbindung mit HERHOLDT herausgegebenen *„Samlinger til den danske Medicinalhistorie"* (1833—35) und *„Samlinger til kundskab om Cholera"* (1831—32) — *„Pesten i Helsingör og Kjöbenhavn 1710—11"* und endlich sein geschichtliches Hauptwerk: *„Bidrag til Folkesygdommenes og Sundhedspleiens historie i Danmark fra de ældste Tider til Begyndelsen af det 18. Aarhundrede"*, welches er erst 1873, beinahe 80 Jahre alt, vollenden konnte. Ausserdem war er wirksam als Mitherausgeber des Journals für Medicin und Chirurgie (1833—35) und der „Hospitalsmeddelelser" (1848—53), wie auch verschiedener, nicht-medicinischer ästhetischer Zeitschriften. Er war überhaupt eine interessante, ebenso fein gebildete, wie liebenswürdige Persönlichkeit, auch mit besonderen Talenten, namentlich in musikalischer Beziehung, ausgestattet.

Smith und Bladt, 5. Ausg., pag. 130—131. — Nekrolog in Bibl. for Laeger. 6. R., X, 1880. Petersen.

Mansfeld, David M., zu Braunschweig, daselbst 2. Mai 1797 geb., studirte, nachdem er sich einige Jahre der Apothekerkunst gewidmet hatte, von 1817 an

in Göttingen, wo er 1820 Doctor wurde, und liess sich in demselben Jahre in Braunschweig als Arzt nieder. Anfangs wandte er sich mit Vorliebe der Geburtshilfe zu, später der Psychiatrie, betheiligte sich an mehreren med. Zeitschriften und schrieb Abhandlungen über geburtshilfl., psychiatr., epidemiolog. und gerichtl.-med. Gegenstände. 1822 begründete er mit die Societas physico-medica Brunsvicensis und wurde 1841 mit zum Geschäftsführer der in Braunschweig tagenden 19. Versammlung deutscher Naturforscher und Aerzte gewählt. 1840 wurde er 2. Arzt an dem Braunschweiger Irrenhause, 1856 1. Arzt. 1848 zum Mitgliede des Obersanitäts-Collegiums ernannt, beförderte er in demselben vor allen Dingen den Neubau einer Landes Irrenanstalt in Königslutter. Nicht blos als Arzt, sondern auch als Bürger war er, bei seiner administrativen Befähigung, auf's Rühmlichste thätig. 1824 stiftete er eine Speiseanstalt für arme Reconvalescenten, 1826 betheiligte er sich an der Gründung des Taubstummeninstituts, 1833 rief er die Kleinkinderbewahranstalt in's Leben; alle 3 Anstalten stehen noch in voller Blüthe. Er starb am 10. Sept. 1863. An besonderen Schriften von ihm führen wir an: *„Ueber das Wesen der Leukopathie oder des Albinoismus; u. s. w."* (Braunschweig 1822, 4., m. 1 Kpf.) — *„Ueber das Alter des Bauch- und Gebärmutterschnittes an Lebenden u. s. w."* (Ebenda 1824, 2. Aufl. 1825) — *„De uteri in efformandis molis vi formatrici dissert."* (Ebenda 1825, 4.) zu Blumenbach's Dr.-Jubil. — *„Aerztliche Andeutungen. zu einer näheren Bestimmung des körperlichen Standpunktes der Taubstummen. Eine Abhandl. zur Einweihung des Taubstummen-Institutes zu Braunschw."* (1828) — *„Einleitung zur med. Encyclopädie, zum Behufe seiner Vorlesungen bearb."* (1829) u. s. w. Auch war er Mitherausgeber des Archiv der deutsch. Gesellsch. f. Psychiatrie (von 1858 an) und des Correspondenzblattes derselben.

Uhde in Deutsch. Reichszeitung. 1863. — Callisen, XII, pag. 170; XXX, pag. 218.
G

Manson, Otis Frederick, geb. in Richmond, Virginia, am 10. Okt. 1822, studierte Medizin im Medical Department des Hampden-Sidney College und wurde hier 1840 graduiert. Er ließ sich sogleich in Granville County, North Carolina, nieder und gewann eine ausgedehnte Praxis. Er war Mitglied der Medical Society of Virginia und Mitglied, später Ehrenmitglied der Medical Society of North Carolina. Von letzterer Gesellschaft wurde er zum Mitglied ihres ersten Prüfungsausschusses gewählt. Im amerikanischen Bürgerkrieg übernahm er die gesundheitliche Ueberwachung der Soldaten des North Carolina Staatsheeres und leitete als oberster Chirurg ein großes Hospital. Später übernahm er die Leitung des Heeressanitätswesens der konföderierten Armee für North Carolina. Nach Friedensschluß ließ er sich in Richmond nieder und wurde 1867 Professor der Pathologie, ein Jahr später auch der Physiologie am Medical College of Virginia. 1882 wurde er emeritiert und starb am 1. Februar 1888 in Richmond. 1871/72 war er Mitredakteur des Richmond Clinical Record; sein Hauptstudium galt der Malaria, über die er auch eine große Bibliothek zusammenbrachte. Er war der erste Amerikaner, der das Puerperal-Malariafieber beschrieb, auch der Erste, der das Chininsulfat nicht nur bei Intermittens sondern auch bei andern Krankheiten, so bei Pneumonie, Cholera infantum, Wochenbettfieber in großen Dosen anwandte. Von seinen zahlreichen Veröffentlichungen nennen wir hier nur: *„Quinine in the Febrile Paroxysme"* (Stethoscope und Virginia Medical Gazette *1* Nr. 2) — *„On large Doses of Quinine in Fever and Inflammation"* (Ebenda *2* Nr. 3) — *„Endemic diseases of the Roanoke Valley and North Carolina"* (Virginia Medical Journal *4* Nr. 1) — *„The Intermittent Form of Malarial Pneumonia"* (Virginia Clinical Record Bd. *3*) — *„A Treatise on the Physiological and Therapeutic Action of the Sulphate of Quinine"* (Ebenda 1877). In den Jahren vor seinem Tode hatte er sich eingehend mit der Geschichte der Fieber von den ältesten Zeiten her beschäftigt. Diese Arbeit ist leider nicht abgeschlossen worden.

Kelly a. Burrage l. c. S. 807. Hab.

Mansuroff, Nikolaus M., zu Moskau, geb. bei Kassimoff (Gouv. Riaesan) 18. Dec. 1834, studirte in Moskau, wurde daselbst 1858 Doctor, widmete sich auf einer unmittelbar darauf angetretenen wissenschaftlichen Reise, neben anderen Studien, besonders dem Studium der Syphilis und der Hautkrankheiten; so in Berlin (v. BAERENSPRUNG), Wien (HEBRA, SIGMUND), Turin (SPERINO) und gab später die Doctorats-These: *„Sur la syphilisation, comme méthode curative“* (Moskau 1862) heraus. Im J. 1863 habilitirte er sich in Moskau als Privatdocent für die genannten Fächer, die er in der Klinik daselbst und im Hospital für Syphilitische praktisch lehrte. Er übersetzte HEBRA's Handb. der Hautkrankheiten (2 Bde.) und lieferte folgende, zum Theil in's Deutsche übertragene Arbeiten: *„Die tertiär-syphilitischen Gehirnleiden“* (Wien 1877) — *„Die Syphilis der fibrösen Gewebe“* (Vierteljahrsschr. f. Dermat., 1882) — „Zur Behandlung der Syphilis“ (Moskau 1867, 73) — „Ueber den Mercurialismus“ (Ebenda 1869) — „Première leçon sur les maladies de la peau“ (Ebenda 1864) — „Des bacilles dans l'erythema multiforme“ (Journ. de la Soc. de chir., 1864). In russischer Sprache gab er 1886 bis 1890 Abhandlungen über Dermatologie, 1892 Vorlesungen über Hautkrankheiten heraus. Er starb 4. November 1892.

Red.

Mantegazza, Paolo M., am 31. Oct. 1831 zu Monza geb., studirte in Pavia, wo er 1854 zum Dr. med. promovirt wurde, machte hierauf eine wissenschaftliche Reise nach Frankreich, Belgien, Deutschland und England und ging hierauf nach Amerika, wo er sich 4 Jahre lang in der Argentinischen Republik und in Paraguay aufhielt und als Arzt und Chirurg thätig war. 1858 nach Italien zurückgekehrt, gab er in Mailand einen populären Curs über Hygiene und erwarb sich 1860 mittelst Concurs die Lehrkanzel der allgemeinen Pathologie an der Universität Pavia, wo er das Laboratorium für experimentelle Pathologie, das erste in Italien, gründete und bis 1870 leitete. Aus dieser Zeit sind besonders seine Untersuchungen über die Veränderungen der Gewebe nach Nervendurchschneidung zu erwähnen. Im J. 1870 ging er als Prof. der Anthropologie nach Florenz, wo er das anthropologische und ethnographische Museum in's Leben rief und verschiedene bezügliche Schriften veröffentlichte. Seine Reiselust trieb ihn dreimal nach Amerika, ferner nach Lappland und nach Ostindien. Seine literarische Thätigkeit brachte eine ausserordentlich grosse Anzahl von Werken und Artikeln wissenschaftlichen und populären Inhalts hervor; namentlich ist er als populärer glänzender Schriftsteller in ganz Italien bekannt und eines seiner bedeutendsten Verdienste ist es, auf diese Art die Hygiene des italienischen Volkes gefördert zu haben. Erwähnen wollen wir blos folgende Schriften: *„Fisiologia del piacere“* (1854) — *„Fisiologia del dolore“* — *„Fisiologia dell' amore“* — *„Rio de la Plata e Teneriffa“* — *„Viaggio in Lapponia“* — *„India“* (1884) — *„Elementi d'Igiene“* (wovon fortwährend neue Auflagen erscheinen) — *„Igiene dell' amore“* (Mailand 1873, 15. Aufl. 1896, deutsch 12. Aufl. Berlin 1911, neueste Ausgabe Berlin 1914) — *„Il medico di casa“* — *„Un giorno a Madeira“* usw. Auch politisch war er mehr oder weniger thätig; von 1865—76 war er Deputierter der italienischen Abgeordnetenkammer, seit 1876 war er Senator des Königreiches. † 28. August 1910 in San Terenzo bei Spezia.

Cantani.

Mantias, ein alexandrinischer Arzt des 2. Jahrh. v. Chr., Anhänger der empirischen Schule des HEROPHILUS, Lehrer des HERAKLEIDES von Tarent, der sich ihm in der Pharmazeutik und Diätetik anschloß. Erfinder vieler trefflich zusammengesetzter Medikamente. Bei GALEN rühmend erwähnt (XI, 794, 16; XII, 534, 5; 989, 2; XIII, 462, 10; 502, 6). Er schrieb kein zusammenfassendes Werk über die Materia Medica, sondern folgende Spezialschriften: *„Περὶ καθαρτικῆς ἢ προποτισμῶν ἢ κλυσμῶν“* — *„Περὶ τῶν κατὰ τόπους* (sc. *βοηθημάτων*)“ *„φαρμακοπώλης ἢ κατ' ἰατρεῖον“* — *„Περὶ δυνάμεων“*. SORANOS erwähnt ihn III, 29, 4

und IV, 14, 5 als Gynäkologen, Geburtshelfer, In einer weiteren Schrift „*Περὶ γυναικείων*“ (s. C. M. Gr. IV, 122, 22; 145, 9). gibt er Ratschläge gegen Hysterie; bei zurückgehaltener Plazenta ließ er das Eigengewicht des Kindes oder ein Bleigewicht nachhelfen.

Wellmann bei Susemihl, Alexand. Literat. S. 825, zu Mantias. — Pauly-Wissowa *14*, 1 Sp. 1257. — Karl Deichgräber, Die griechische Empirikerschule, Berlin 1930, S. 173, Nr. 169; S. 186, Nr. 193, 194, 197; S. 187, Nr. 199. — Neuburger-Pagel I S. 291.

Hab.

Mantovani, Vincenzo M., zu Pavia, daselbst 1773 geb., begann 1793 zu Wien das Studium der Rechte, ging aber dann zur Medicin über, indem er Zögling der Josephs-Akademie wurde, machte als Militär-Chirurg der österr. Armee die Feldzüge in Piemont und Italien mit, trat dann in die italienische republikanische, später königliche Armee ein und blieb in derselben, so lange dieselbe bestand, bis 1814, nachdem er den Feldzügen in Oesterreich und Russland beigewohnt hatte. Er schrieb in jener Zeit: „*Della sanità militare e del servizio respettivo*“ (1804) — „*Sul perfezionamento dell' apparecchio ed estensione permanente per alcune fratture delle estremità inferiori*“ (Giorn. della Soc. d'incoragg. delle sc. e delle arti in Milano, 1809). Nach dem Kriege wurde er Districtsarzt in Codogno und beschrieb eine von ihm daselbst beobachtete Petechialtyphus-Epidemie „*Storia di un' epidemia petechiale nella provincia Lodigiana*“ (Padua 1816) — „*Cenni sulle epidemie petechiali*“ (Omodei, Annali, 1814) und: „*Saggio della teoria medica del controstimolo*“ (Codogno 1816), sowie, nachdem er ein Jahr lang den Lehrstuhl der med. Klinik für Chirurgen in Padua supplirt hatte: „*Lezioni di nosologia e terapia speciale sulle infiammazioni e rendiconto clinico*“ (3 voll., Pavia u. Vicenza 1820); ferner: „*Dei sensi trattato in supplemento alla notomia del Soemmering*“ (2 voll., Crema u. Florenz 1823). Er übersetzte ausserdem einige Schriften von Léveillé aus dem Französischen, Ramazzini's „Sull' abuso della china“, Cardano's Lebenslauf Borsieri's und „Istituzioni di med.“ aus dem Lateinischen, Kant's „Kritik der reinen Vernunft“ aus dem Deutschen. 1827 wurde er zum Director und Primararzt des Hosp. zu Monza, sowie zum Districts- und Impfarzt ernannt, starb aber schon am 19. Dec. 1832.

de Tipaldo, V, pag. 193. — Callisen, XII, pag. 176; XXX, pag. 219. G.

Manz, Wilhelm M., genoß seit 1861 seine medizinische Ausbildung auf der Universität seines Geburtsortes Freiburg i. Br., wo er am 29. Mai 1833 zur Welt kam, machte Sommer 1856 eine Studienreise nach Wien, wo er mit Arlt und Jaeger in Verbindung trat, trieb mikroskopische Anatomie bei Ecker, wandte sich darauf der Augenheilkunde zu, war Sommer 1857 in Berlin bei v. Graefe tätig und promovierte 1858 mit der Arbeit „*Die Accomodation des Fischauges*“ in Freiburg i. Br. Er war dann Assistent am dortigen physiologischen Institut bei Meissner und veröffentlichte: „*Neue eigentümliche Drüsen am Kornealrande und über den Bau des Limbus corneae*“ (Manz'sche Drüsen), ferner Untersuchungen über „*Ganglien und Nerven des Darms*“, über „*Bau der Retina des Frosches*“, „*Mechanismus der Nickhaut*“, „*Ganglienzellen der Froschretina*“. 1861 habilitierte er sich für Augenheilkunde und wurde gleichzeitig Prosektor in der Freiburger Anatomie. Für den Unterricht in der Augenheilkunde stand ihm nur seine kleine Privatklinik zur Verfügung. Nach Jahren schwerster Arbeit wurde er 1863 a.o. Professor der Ophthalmologie, 1866 legte er seine anatomische Prosektur nieder und arbeitete erneut bei Graefe. 1867 erhielt er klinische Hospitalräume für seine Augenkranken, 1871 wurde er ordentlicher Professor, 1877 wurde die auf sein Betreiben neu erbaute Augenklinik bezogen, die noch mehrfach zu seinen Lebzeiten erweitert werden mußte, so lebhaft war der Zustrom der Studierenden zu dem Unterricht M.'s. 1901 legte er im Vollbesitz seiner körperlichen und geistigen Kräfte sein Amt und seine Praxis nieder und starb am 21. April 1911. — Ihm verdanken wir die erste histologische Mitteilung über Tuberkulose in der Chorioidea, von ihm stammen die „*Retinitis proliferans*“, die ersten zusammenhängenden Untersuchungen über Turmschädel

und Sehnervenveränderungen (1887), wie er überhaupt in zahlreichen Arbeiten den Zusammenhang zwischen Hirnkrankheiten und Sehnerven feststellte. Epochemachend sind seine experimentellen Untersuchungen über Hirndruck und Sehnervenerkrankung, die zur Entdeckung des Hydrops vaginae nervi optici bei Stauungspapille und zu der nach ihm und SCHMIDT-RIMPLER bezeichneten Transporttheorie führten. Wichtig sind seine Studien „*Zur Entwicklungsgeschichte des Auges und über Mißbildungen*" im Handbuch von Graefe-Saemisch. Große Verdienste erwarb sich M. ferner um die Organisation der Aerzte in Freiburg und in Baden. Unter seinem Vorsitz wurde 1878 der Oberrheinische Aerztetag gegründet.

Klin. Mbl. f. Augenheilk. *1* (1911) S. 718—725. — Münch. med. Wschr. 1911, S. 1313—1315 (Axenfeld). — Hirschberg, Graefe-Saemisch, 2. Aufl. XV, 2. Abtlg. (§ 1185) S. 260—263.

Hab.

Manzolini, Morandi-M., s. MORANDI-MANZOLINI.

Manzoni, Antonio M., zu Verona, daselbst 15. Sept. 1746 geb., erlernte die Chirurgie, studirte dann in Padua, wurde, nachdem er: „*Observationes pathologicae*" (Verona 1795), die ihm viele Anerkennung einbrachten und von denen ein 2. Theil 1809 erschien, verfasst hatte, von der venezianischen Regierung zum Prof. der Geburtshilfe in seiner Vaterstadt ernannt. Weitere Arbeiten von ihm waren: „*Considerazioni e pratica sul modo di cavar la pietra dalla vescica*" (Ebenda 1808) — „*Trattato sulla malattia del cancro dell' utero*" (1811), ferner in den Mem. della Soc. Ital. (XVII, XVIII): „*Alcune pratiche considerazioni sull' inchiodamento della teste del feto nella pelvi, e sull' uso del forcipe*" — „*Osservazioni sull' aneurismata*" und: „*Storia e guarizione di un aneurisma venerea*" (OMODEI, Annali, 1819). Er starb am 19. Oct. 1819.

de Tipaldo, III, pag. 71. — Callisen, XII, pag. 177; XXX, pag. 219. G.

Maphaeis, Johann Jacob von, s. MAFFEI.

Mapother, Edward Dillon M., zu Dublin, geb. 14. 10. 1835 zu Fairview bei Dublin, studirte daselbst im Richmond Hosp. und in den Schulen der Queen's Univers. und des R. C. S. Irel., wurde 1854 Lic. des letzteren, 1857 Dr. med. der ersteren, war später Präs. des R. C. S. und Prof. der Phys., Surg. am St. Vincent's Hosp., Surgeon in Ordinary des Lord-Statthalters, Consult. Surg. des St. Joseph's-Kinder-Hosp. — Schriften: „*A manual of physiology and of the principles of disease*" (2. ed. 1864; 3. ed. 1882) — „*Lectures on public health*" (2. ed. 1867) — „*The medical profession and its educational and licensing bodies*" (1868) — „*The body and its health, a book for primary schools*" (4. ed.) — „*Lectures on skin diseases*" (2. ed. 1875). Er hatte früher auch verfasst: „*Treatment of aneurism by distal and proximal pressure under chloroform*" (Dublin Med. Press, 1865) — „*Topical bloodletting*" (Ibid. 1876) — „*Rhinoplasty*" (Brit. Med. Journ., 1870). Er starb 1908.

Medical Directory. — Sir C. A. Cameron, pag. 435. — Brit. med. J. 1908 I 661. — Lancet 1908 I 823.

Red.

Mapp, Marcus M., geb. zu Strassburg 28. Oct. 1632, studirte hier und in Padua, promovirte 1653 in seiner Vaterstadt und erhielt einige Jahre nach seiner Promotion die Lehrstühle für Botanik u. Pathologie. In seinen letzten Lebensjahren war er Canonicus von St. Thomas. Er starb am 9. August 1701 und hinterliess nur eine grössere Reihe unbedeutender Dissert. u. akadem. Gelegenheitsreden, in denen er meistens sich zu den Anschauungen des HIPPOKRATES u. GALEN bekennt.

Biogr. méd. VI, pag. 176. — Dechambre, 2. Série, IV, pag. 652. — A. Hirsch in Allgem. Deutsch. Biogr. XX, pag. 285.

Pgl.

Mappes, Johann Michael M., geb. zu Frankfurt a. M. am 10. Oct. 1796, gestorben daselbst am 28. April 1863, studirte Med. in Tübingen und promovirte daselbst 1817 mit der Diss.: „*De penitiori hepatis structura*". Von

dieser Zeit an datirt seine Freundschaft mit UHLAND. Im J. 1818 wurde M. unter die Frankfurter Aerzte aufgenommen. 1828 wurde er Lehrer der Anatomie und Director der Sammlungen am SENCKENBERG'schen medicinischen Institut, 1845 Physicus und Stadtaccoucheur, 1851 Physicus primarius. — M. war ein Mann von grosser Energie und Arbeitskraft, welcher neben einer ausgedehnten ärztlichen, besonders geburtshilflichen Praxis noch Zeit fand, als Mitglied der gesetzgebenden Versammlung seiner Vaterstadt, zumal seit 1848, eine politische Thätigkeit zu entfalten. Schriften: *„Beiträge zur genaueren Kenntniss der Eingeweide“* (Leber u. Niere) in MECKEL'S Archiv, 1820) — *„Zoologische Mittheilungen“* (Ebenda 1823) — *„Ueber zweckmässige Anordnung der Gesundheitspflege“* (HENKE'S Zeitschr., 1824) — *„Miscellen“* (Deutsche Zeitschr. f. Geburtsk. 1826, 1827) — *„Festreden, gehalten im naturhistorischen Museum in Frankfurt“* (Frankfurt 1842). (M. war von 1821—40 Secretär der SENCKENBERG'schen naturforschenden Gesellschaft. Die „Festreden“ enthalten meist Nekrologe von Mitgliedern der Gesellschaft.) — *„Zum Andenken an Dr. Ph. Jacob Cretzschmar“* (Ebenda 1845) — *„Die Cholera in Frankfurt a. M. 1854“* (Archiv f. phys. Heilk., 1856; FRORIEP'S Notizen, 1857.) Ausserdem war er Mitarbeiter an SIEBOLD'S Journal für Geburtshilfe seit 1818 und an RUST und CASPER'S Repert. seit 1824.

Stricker, Geschichte der Heilkunde in Frankfurt, pag. 297 — Jahresbericht des ärztlichen Vereines zu Frankfurt für 1863. — Allg. Deutsche Biographie. XX, pag. 285.

W. Stricker.

Mar, Samuel, aus Babylon, Talmudlehrer, 165—257 n. Chr., bedeutender Arzt und Astronom. Von ihm rühren die meisten wissenschaftlich-ärztlichen Aussprüche im Talmud her.

Neuburger, Gesch. d. Med. II 1, S. 81.

Maranta, Bartolomeo M., ausgezeichneter italienischer Arzt, Botaniker und Schriftsteller, lebte um die Mitte des 16. Jahrhunderts und stammte aus Venosa im Königreiche Neapel. Er war Schüler von GHINI und studirte besonders fleissig in dem von PINELLI eingerichteten botanischen Garten von Neapel. Er schrieb: *„De aquae Neapoli in Lucullulio scaturientis, quam ferream vocant, metallica natura ac viribus“* (Neapel 1559) — *„Methodi cognoscendorum medicamentorum simplicium libri tres“* (Venedig 1559; 1571, 4.), eine der besten botanischen Abhandlungen damaliger Epoche — *„Lucullianae quaestiones“* (Basel 1564, fol.) — *„Della teriaca e del mithridate“* (Ebenda 1571; lateinisch von CAMERARIUS, Frankfurt 1576).

Biogr. méd. VI, pag. 177. — Dechambre, 2. Série, IV, pag. 756. Pgl.

Marat (eigentlich MARA), Jean-Paul M., der bekannte Demagog und eines der berüchtigsten Häupter der französ. Revolution, geboren 24. Mai 1743 zu Boudry bei Neufchâtel als Sohn des aus Cagliari ausgewanderten Arztes Giovanni M., studirte Medicin in Bordeaux, Toulouse, Paris und London. 1765 begann er in London in der Church-Street eine ärztliche Praxis, 1770—72 finden wir ihn als Menschen- und Tierarzt in New-Castle on Tyne. Schon damals richtete sich sein Interesse, aufgestachelt durch die Schriften Voltaires und Montesquieus, auf politische Reformen; er schrieb sein erstes Werk, einen Essay über die menschliche Seele; zwei Jahre später veröffentlichte er anonym in englischer Sprache sein erstes politisches Buch *„Chains of Slavery“*. 1775 wurde er M. D. an der St. Andreas University in Dublin nach Bezahlung von 10 Guineen ohne Examen auf Empfehlung zweier Aerzte. Dann trieb er wieder in London Praxis. Er schrieb damals zwei medizinische Werke; einmal eine Abhandlung gegen Behandlung der Blennorrhoe mit Bougies: *„Essay on Gleets“* (London 1775, wiederabgedruckt durch Bailey London 1891; frz. Rouen 1912), zum andern über eine Augenerkrankung nach Quecksilbergebrauch: *„Enquiry into the Nature, Cause and Cure of a singular Disease of the Eyes“* (London 1776, frz. Gazette de Santé 1777). Im Jahre 1777 verliess er London und ging nach Paris, praktizierte hier einige Zeit und wurde dann Arzt der Leibgarde des Grafen von Artois (nachmals Karl X.). Er erlangte eine große

Praxis auch unter den Bürgern der Hauptstadt, besonders als Facharzt für Brustleiden und Augen. Er beschäftigte sich in den Jahren 1779—1784 viel mit Feuer, Licht und Elektrizität und veröffentlichte viele Schriften über diese Themen, deren Titel unten angeführt sind. Auch behandelte er als einer der Ersten damals seine Patienten mit Elektrizität. Sein Wunsch, auf Grund seiner physikalischen Arbeiten in die Académie des Sciences aufgenommen zu werden, wurde abgeschlagen. Später verließ er die Stellung beim Grafen von Artois und trieb ausschließlich Privatpraxis. Immer mehr aber wurde er von den revolutionären Ideen seiner Zeit erfaßt, und seit 1788 der Fanatiker, als welcher er allgemein bekannt ist. 1789 gründete er den „Ami du Peuple", das Kampfblatt der Revolution. Als Deputierter des Nationalkonvents seit 1792 wurde er der blutdürstige, argwöhnische Tyrann. Am 14. Juli 1793, 4 Jahre nach dem Sturm auf die Bastille, wurde er von Charlotte Corday im Bade erstochen. — Von seinen physikal. Schriften, in denen er namentlich auch NEWTON bekämpfte, citiren wir: *„Découvertes sur le feu, l'électricité et la lumière"* (Paris 1779) — *„Recherches physiques sur le feu"* (Ebd. 1780) — *„Découvertes sur la lumière etc."* (London et Paris 1780; 1782) — *„Recherches physiques sur l'électricité"* (Paris 1782) — *„Oeuvres de physique"* (Ebenda 1784) — *„Mém. sur l'électricité médicale"* (Ebenda 1784, preisgekrönt von der Akademie von Rouen) — *„Nouveaux découvertes sur la lumière"* (Ebenda 1788, ebenfalls von der Académie in Rouen preisgekrönt, handelt über Farbenlehre) und Anderes. Bemerkenswert ist ferner noch die Schrift: *„De l'homme ou des principes et des lois de l'influence de l'âme sur le corps et du corps sur l'âme"* (Amsterdam 1773, 3 voll.), welche die Veranlassung zu einem Streit mit VOLTAIRE wurde. M.'s physikalische Schriften sind deutsch von WEIGEL (Leipzig 1782—84) übertragen worden.

Dechambre, 2. Série, IV, pag. 761. — L. Didelot, M. Physician, Arch. Anthrop. crim. *6* (1891). — Cabanès, M. inconnu, l' homme privé, le médecin, le savant (Paris 1911). — Rondelet, M. als Elektro-Therapeut. Internat. med. Monatshefte 1911, Nr. 1, S. 6. — A. Riquez, Le docteur M. et son système physiologique (Paris 1908). — Charles Vellay, La correspondance de Marat (Paris 1908). — Mamlock, College M. Dtsch. med. Wschr. *45* (1919) S. 365—366. — Hermann Schelenz, Münch. med. Wschr. *66* (1919) S. 752—753. — C. Edward Wallis, Marat. Janus *24* (1919) S. 76—81. — E. B. Scarlett. Ann. med. History N. S. *2* (1930) S. 71—79. — Max Cohn, Z. f. Psychother. *8* (1920) S. 835—856. Hab.

Marbodus (MARBOLD), einer vornehmen französ. Familie in Angers entstammend, genoß medizin. Unterricht in Marmoutier, kam dann als geistlicher Lehrer nach Angers, wurde später Archidiakon der dortigen Schule, 1096 Bischof von Rennes und starb dort 1123. Er lehrte die Medizin und schrieb für seine Schüler ein aus 743 Hexametern bestehendes, u. d. T.: *„Lapidarius s. de lapidibus pretiosis"* bekannten Lehrgedicht, in welchem die Arznei- und Zauberkräfte von 60 Edelsteinen beschrieben werden. Wie der Verf. selbst erklärt, ist die Schrift ein Auszug aus einem nicht mehr vorhandenen Werke „von den Steinen", welches „Evax", König von Arabien, an Nero gesandt haben soll. Die Schrift ist zuerst 1511 in Vienne im Drucke erschienen und hat seitdem 9 Auflagen (die letzte Gött. 1799, von J. BECKMANN herausgegeben) erlebt, auch in mehreren Sammelschriften Aufnahme gefunden (Migne, Patrolog. latina T. 171, col. 1728 ff.); außerdem existieren mehrere handschriftliche Uebersetzungen in's Französische, Dänische, Italienische und Hebräische, namentlich aus dem 14. Jahrhundert.

Choulant, Handbuch, II. Aufl., pag. 244. — Meyer, Geschichte der Botanik. II, pag. 24. — Steinschneider in Virchow's Archiv, 1868, XLII, pag. 57. — De Ferry, De Marbodi Rhedonnensis Episcopi et vita et carminibus. Nîmes 1878. — Hermann Führer, Lithotherapie. Berlin 1902, S. 33. — Dubreuil-Chambardel, Les Médecins dans l' Ouest de la France. S. 77 u. 177. A. H.

Marc, Charles-Chrétien-Henri M., ein Brudersohn von ADALBERT FR. MARCUS, geb. zu Havre-de-Grâce 4. November 1771, hielt sich während der Revolutionszeit in Deutschland auf, studirte in Jena und Erlangen und promovirte daselbst 1792 mit der *„Diss. inaug. sistens historiam morbi rarioris spasmodici*

cum brevi epicrisi", besuchte dann $1^1/_2$ Jahre lang die Hospitäler in Wien und liess sich 1795 in Paris nieder, wo er im Verein mit FOURCROY, CABANIS, DESGENETTES die Société méd. d'émulation gründete. Da er bei Gründung einer chemischen Fabrik sein ganzes Vermögen verloren hatte, war er genöthigt, neben der Praxis von schriftstellerischen Arbeiten zu leben. 1811 promovirte er noch einmal in Paris mit der These: „*Fragmenta quaedam de morborum simulatione*", wurde 1816 Mitglied des Conseil de salubrité, später der Acad. de méd. 1829 gründete er, zusammen mit ESQUIROL, PARENT-DUCHATELET, VILLERMÉ, ORFILA, DEVERGIE u. A., die „*Annales d'hygiène publique et de médecine légale*", deren Redacteur er wurde und zu denen er die Einleitung schrieb. Nach der Revolution von 1830 wurde er erster Leibarzt des Königs Louis Philippe I., Directeur des secours aux noyés et aux asphyxiés etc. und starb 12. Januar 1841. M. war einer der fleissigsten Mitarbeiter am Dict. des sc. méd. und am Dict. de méd. en 21 voll. Er hat zahlreiche Arbeiten, meist Aufsätze, für die Annales d'hyg. hinterlassen. Auch übersetzte er mehrere deutsche Arbeiten in's Französische, so eine Abhandlung von G. CHR. REICH über das Fieber, von J. V. v. HILDENBRAND über blinde Hämorrhoiden u. A. m. Von selbständigen Schriften nennen wir noch: „*Allgem. Bemerkungen über die Gifte und ihre Wirkungen im menschlichen Körper, nach Brown'schem Systeme dargestellt*" (Erlangen 1795) — „*Recherches sur l'emploi du sulfate de fer dans le traitement des fièvres intermittentes*" (Paris 1810) — „*La vaccine soumise aux simples lumières de la raison*" (Ebenda 1810; 2. Aufl. 1836) — „*De la folie considérée dans ses rapports avec les questions médico-judiciaires*" (Ebenda 1840, 2 voll).

Biogr. méd. VI, pag. 178. — Dechambre, 2. Série, IV, pag. 763. — Callisen, XII, pag. 158—192; XXX, pag. 221—223.

Pgl.

Marc d'Espine, s. D'ESPINE, Bd. II, pag. 243.

Marcacci, Antonio M., zu Pisa, 1818 in der Nähe davon, in Vicarello geb., wurde 1839 in Pisa Doctor, war von 1844—47 Assistent von REGNOLI, dann 30 Jahre lang Prof. der chir. Pathologie und starb am 12. Sept. 1879, den Ruf eines ehrenwerthen Mannes und tüchtigen Lehrers hinterlassend. Seine Arbeiten sind zum Theil physiologische, wie: „*Sul mecanismo dei moti del petto*" (Miscell. med.-chir., Pisa 1843) — „*Dell' azione dei muscoli intercostali*" (Speriment., 1862), theils chirurgische, finden sich in den gedachten Miscell. (1843, 44), der Gazz. toscana di sc. med. fis. (1847), der Gazz. med. italiana toscana (1856, 57) und im Sperimentale (1859, 61, 62, 69) publicirt und betreffen verschiedene Fälle von Tracheotomie, einen venösen Tumor des Schädels, Anwendung der dynam. Elektricität bei erectilen Tumoren, Brand, Emphysem u. s. w. Er hat auch mehrere Artikel für das Dizion. delle sc. med. (1871—74) geschrieben, sowie eine Lobrede auf GIORGIO REGNOLI (1859).

Annali univers. di med. e chir. 1879, CCIL, pag. 528.

G.

Marcard, Heinrich Matthias M., geb. 1747 zu Walsrode, studirte und promovirte 1771 in Göttingen mit der Schrift: „*Examen rigorosum malignitatis febrilis*" und wurde, nachdem er eine Zeit lang in Stade praktizirt hatte, zum Garnisonarzt in Hannover ernannt. 1788 erhielt er eine Anstellung als herzogl. Oldenburg. Leibarzt und siedelte nach Oldenburg über; doch vertauschte er diese Stellung 1809 mit der eines Brunnenarztes und Chefs der Badeverwaltung in Pyrmont, wo er 16. März 1817 starb. Er schrieb: „*Von einer der Kriebelkrankheit ähnlichen Krampfsucht, die im Winter 1771/72 zu Stade beobachtet wurde*" (Hamburg und Stade 1772; auch abgedruckt im 2. Theil von: „*Medicinische Versuche*, Leipzig 1778, 2 Bde.) — „*Beschreibung von Pyrmont*" (Ebenda 1784—85, 2 voll.; französ. Ebenda 1785, 2 Bde.) — „*Ueber die Natur und den Gebrauch der Bäder*" (Hannover 1793; französ. von PARANT, Paris 1801) — „*Ueber die kochsalzhaltigen Mineralwässer zu Pyrmont und deren Arzneygebrauch*" (Hamburg 1810) u. A. m.

Biogr. méd., VI, pag. 178. — Dict. hist. III, pag. 513. — Krause in Allgem. Deutsch. Biogr. XX, pag. 294. Pgl.

Marcé, Louis-Victor M., französ. Irrenarzt, geb. 3. Juni 1828 zu Paris, studirte 4 Jahre in Nantes, dann in Paris, wo er 1856 mit der These: *„Les kystes spermatiques“* Doctor wurde. Zur Leitung einer der grössten Privat-Irrenanstalten berufen, schrieb er den vom Institut preisgekrönten: *„Traité de la folie des femmes enceintes, des nouvelles accouchées et des nourrices, etc.“* (Paris 1858), zu dem einige entsprechende Aufsätze in den Ann. méd.-psych. die Vorläufer gewesen waren. Er erhielt 1860 bei dem Concurse um die Agregation die erste Stelle mit der These: *„Des altérations de la sensibilité“*, wurde 1861 Arzt der Ferme Sainte-Anne und bekam 1863 eine Abtheilung im Bicêtre, unter Beibehaltung der Leitung der Privat-Irrenanstalt. Gleichzeitig widmete er sich einer anstrengenden consultativen und Lehrthätigkeit. Schon vor den genannten Publicationen hatte er einige interessante Arbeiten: *„Mém. sur quelques observations de physiol. patholog. tendant à démontrer l'existence d'un principe coordinateur de l'écriture et ses rapports avec le principe coordinateur de la parole“* (Soc. de biol., T. II) und *„Mém. sur l'état mental dans la chorée“* (Mém. de l'Acad. de méd., 1860) veröffentlicht; es folgte das Hauptwerk seines Lebens: *„Traité prat. des maladies mentales“* (1862), eine wahrhaft classische, alle Erfordernisse der Praxis umfassende, leicht lesbare Schrift und ein *„Mém. sur la démence sénile et sur les différences qui la séparent de la paralysie générale“* (Gaz. méd. de Paris, 1863), denen sich einige Artikel in den Ann. d'hyg. publ. (XXI), z. B. über die Schrift Geisteskranker in semiotischer und gerichtl.-med. Hinsicht, sowie solche in dem Dict. de méd. et de chir., zu dessen Hauptredacteuren er gehörte, anschliessen. Kaum 36 Jahre als, verstarb im August 1864 der Mann, dem fast nichts abging, als Mässigung in der Arbeit.

L.-V. Laborde in Bulletins de la Soc. anat. de Paris. 1864, pag. 628. — Paul Garnier in Annales méd.-psych. 6. Série, VIII, 1882, pag. 133. G.

Marcel Virgil, s. Adriani, Marcel Virgil, Bd. I, pag. 35.

Marcello, nach seinem Geburtsorte Cumae (bei Neapel) unter dem Namen Marcello Cumano bekannt, in der 2. Hälfte des 15. Jahrhunderts lebend. Von ihm wissen wir nur, daß er 1495 der Belagerung von Novara beiwohnte und in Venedig Praxis ausübte. Wahrscheinlich hat er auch eine Expedition nach Morea mit den venezianischen Truppen gemacht. In einer von ihm benutzten „Chirurgie“ des Pietro d' Argellata (1480 erstmalig in Venedig gedruckt) hat er Aufzeichnungen seiner chirurgischen Beobachtungen gemacht. Dieses Buch fiel etwa hundert Jahre später dem in Florenz am Ospedale Santa Maria Nuova als Assistent angestellten Arzt Johann Udalrich Rumler in die Hände, der diese Aufzeichnungen abschrieb. Sie wurden später mit dem Nachlaß dieses Arztes von dem Augsburger Arzt Georg Hieronymus Welsch gekauft und mit andern Beobachtungen und eigenen Anmerkungen herausgegeben in der Schrift: „Georgii H. Velschii Sylloge curationum et observationum medicinalium centuriae VI“ (Augsburg 1667). Die hundert „Observationes Medicae“ des Marcellus nehmen in diesem Band die Seiten 28—89 ein. Diese Beobachtungen sind deshalb so besonders wertvoll, weil sie sehr frühe Beiträge zur Geschichte der Syphilis am Ende des 15. Jahrhunderts und mit die ersten Mitteilungen über Schußwunden und ihre Behandlung enthalten.

de Renzi, Storia della medicina italiana. Nap., III, pag. 655. — Biogr. méd. 6, S. 180. — Gurlt, Gesch. d. Chir. I, S. 914. Hab. Hirsch.

Marcello Donato, s. Donato, Bd. II, pag. 291.

Marcellus, mit dem Beinamen „Empiricus“, wahrscheinlich in Bordeaux 379 n. Chr. geb. (daher mehrfach Marcellus Burdigalensis genannt), lebte zur Zeit der Regierung der Kaiser Theodosius und Arkadius, z. Th. auch noch des jüngeren Theodosius in Rom, wo er die Stellung eines „Magister officiorum“,

d. h. Hofmarschalls oder Ministers der kaiserl. Hauses einnahm. Ohne Medicin studirt zu haben, hat er ein populäres Medicinbuch verfasst, welches, zunächst zum Gebrauche für seine Söhne bestimmt, eine in barbarischem Latein abgefasste Sammlung der verschiedenartigsten Heil- und Zaubermittel und der Methoden der Anwendung derselben bei den a capite ad calcem aufgeführten Krankheiten enthält, eine Schrift, in welcher sich die durch den tiefen Verfall der Wissenschaften herbeigeführte Geschmacklosigkeit jener Zeit bereits im vollsten Maasse ausspricht, die dem „Brevi-arium" der Plinianischen Medizin, dem SCRIBONIUS LARGUS, dem Pseudo-Apuleius entlehnt ist. Er selbst bezieht sich noch auf APOLLINARIS, DESIGNATIANUS und auf seine Landsleute SIBURIUS, EUTROPIUS und AUSONIUS, den Vater des bekannten Dichters. In culturgeschichtlicher Beziehung besitzt sie das Interesse, dass sie eine ziemlich vollständige Sammlung der damals gebräuchlichen Volksmittel giebt; auch in sprachlicher Beziehung ist die Schrift nicht ohne Bedeutung. Namentlich enthält sie auch keltische Volksmedizin. (Vgl. WILH. GRIMM, Abh. Berl. Akad. 1849 (für 28. VI. 47) S. 429—460. — MAX HÖFLER, Volksmedizinische Botanik der Kelten. Arch. Gesch. Med. *5* (1912) S. 1—35; 241—279. — Ders. Organotherapie der Gallo-Kelten und Germanen. Janus *17* (1912) S. 3—19; 76—92; 191—216. — E. STEMPLINGER, Das Rezeptbuch des Marcellus Empiricus in seiner fortw. Bedeutung. Zeitschr. f. österreich. Gymnasien 1919, S. 146—161.) Sie erschien zuerst u. d. T.: *„De medicamentis empiricis, physicis ac rationalibus liber"* (Basel 1536) von JANUS CORNARUS herausgegeben und dieser Text ist dann später in die Collectio Aldina (Venedig 1547) und in die Collectio Stephaniana (Paris 1567) aufgenommen worden. Neue Ausgaben: GEORG HELMREICH. Leipzig 1889. — MAX NIEDERMANN, Corp. Med. Latin. Bd. 5. Leipzig u. Berlin 1916.

Eloy, Dict. hist. 2. Aufl., III, pag. 157. — Choulant, Handb. 2. Aufl., pag. 221. Neuburger, Gesch. d. Med. II, 1, S. 60—61. — Pauly-Wissowa XIV, 2, Sp. 1498—1503.

Hab.

Marcellus aus Sida (in Pamphylien) gebürtig (daher „MARCELLUS SIDETA"), lebte im 2. Jahrh., zur Zeit der Regierung des Marcus Aurelius (161—180 n. Chr.). Er ist Verfasser eines unter dem Namen „ἰατρικὰ" veröffentlichten hexametrischen Lehrgedichtes medicinischen Inhaltes, aus 42 Büchern bestehend, von denen jedoch nur zwei Fragmente, das eine über „Lykanthropie", das andere über die „Anwendung von Fischen in der Heilkunde" erhalten sind. Das erste Fragment findet sich in der Synopsis des ORIBASIUS (Lib. VIII, cap. 10) und in dem Sammelwerke des AËTIUS (Tetrab. II, Sermo II, cap. 11), (ROSCHER, Abh. d. sächs. Ges. *17*, S. 3 und KROLL, Rhein. Mus. *52*, S. 341); das zweite Fragment ist im Urtexte mit lateinischer Uebersetzung u. d. T.: „Ἰατρικὰ περὶ ἰχθύων", Paris 1591, von MORELLI herausgegeben, ferner von IDELER: Phys. et Med. Gr. *1*, S. 138; DÜBNER bei Lehrs Poet. bucol. 169; M. SCHNEIDER, Commentat. philol. Ribbeck. Leipzig 1898; kommentiert in den 5 Program. von C. G. Kühn, De Marcello Sideta. Leipzig 1834 u. f.

Choulant, Handbuch, 2. Aufl., pag. 96. — Neuburger-Pagel I, S. 371—372. — Pauly-Wissowa XIV, 2. Sp. 1496.

A. H.

Marcet, Alexandre John Gaspard M., Chemiker und Arzt, 1770 in Genf geb., verliess seine Vaterstadt der politischen Unruhen wegen um 1794, ging nach England, promovirte 1797 als Dr. med. in Edinburg und liess sich darauf als Arzt in London nieder, wo er auch Prof. der Chemie am Guy's Hosp. wurde. Nach dem Sturze Napoleon's in seine Vaterstadt zurückgekehrt, lebte er dort als Privatmann und Mitglied des Raths und starb auf einer Reise in London 19. Oct. 1824. Unter den zahlreichen, meist chemische Gegenstände behandelnden Arbeiten M.'s befindet sich kein grösseres selbständiges Werk, sondern es sind grösstentheils Aufsätze in verschiedenen Journalen, so: *„Account of the history and dissection of a diabetic case"* (London Med. and Phys. Journ., 1799) — *„On the medical properties of the oxyd of the bismuth"* (Mem. of the Med. Soc. of London,

1805) — *„Account of the case and dissection of a blue girl“* (Edinb. Med. and Surg. Journ., 1805) — *„An account of the effects produced by a large quantity of laudanum etc.“* (Med.-Chir. Transact., 1809) — *„Experiments on the appearance in the urine of certain substances taken into the stomach“* (Philos. Transact., 1811) — *„A chemical account of various dropsial fluids etc.“* (Med.-Chir. Transact., 1811) — *„Some experiments on the chemical nature of chyle“* (Ibid. 1815) — *„An essay on the chemical history and treatment of calculous disorders“* (London 1817; 1819; deutsch von PHIL. HEINEKEN Bremen 1818; franz. von RIFFAULT Paris 1823) — *„History of a case of nephritis calculosa“* (Med.-Chir. Transact., 1819) u. v. a. m.

Biogr. méd. VI, pag. 180—182. — Dict. hist. III, pag. 516. — Guy's Hospital Rep. 1925, LXXV S. 373—387. — N. Moore, Dict. nat. biogr. 36 p. 122. Pgl.

March, Caspar M., 1619 zu Penkun bei Stettin geb., studirte in Greifswald und Leyden, wurde 1644 bei ersterer Universität Doctor und erhielt bereits 1645 vorläufig die Professur der Med., als Stellvertreter HEUN's, wurde 1648 Prof. der Mathematik und Chemie, 1655 zum Prof. der Med. und höheren Mathematik nach Rostock und 1665 als Prof. der Med. nach Kiel, 1673 aber vom Kurfürsten Friedrich Wilhelm von Brandenburg als Leibarzt und Rath nach Berlin berufen, wo er am 26. Oct. 1677 starb. Seine Schriften bestehen nur aus zahlreichen Disputationen, Consilien, Programmen, darunter auch mehrere astronom. Inhalts.

Scheffel, pag. 143. — Moller, II, pag. 527. — (Blanck-Wilhelmi-)Willgeroth, pag. 237. G.

Caspar March jun., als Sohn des Vorigen zu Berlin am 30. Sept. 1654 geb., studirte in Greifswald und Leipzig, dann in Leyden unter DRELINCOURT, promov. 1680 in Kiel, wurde 1682 Hofarzt beim Kurfürsten Friedrich Wilhelm von Brandenburg, ging 1692 nach Hamburg, kam von dort 1701 als Prof. ord. der Medicin nach Greifswald, las über Anatomie, Physiologie u. s. w. und starb am 29. Mai 1706. Er hat nur eine Anzahl von Programmen verfasst.

Scheffel, pag. 219, 322. — Kestners med. Gelehrtenlexikon S. 625. — Poggendorff II, S. 45. G.

March, Alden. Geboren am 20. September 1795 in Sutton Worcester County, Mass., anfänglich als Farmer tätig, begann er auf Anregung seines älteren Bruders, der Militärarzt war, bei diesem Medizin zu lernen. 1818/19 hörte er in Boston Vorlesungen über Anatomie und Chirurgie und wurde an der Brown University in Providence R.I. am 6. 9. 1820 graduiert. Er ging darauf nach Cambridge, Washington County N.Y., wo ein älterer Bruder von ihm wohnte, und entwickelte sich zu einem glänzenden Operateur. Im ganzen sind von 7124 Operationen von seiner Hand Berichte erhalten. Die Transactions of the American Medical Association 1853 S. 505—506 enthalten eine wichtige Arbeit über Verbesserung der Behandlung der Hüftgelenkserkrankungen. Auch erfand er eine verbesserte Zange für Hasenschartenoperationen, 1860 Instrumente zur Entfernung abgestorbener Knochen, im Jahre 1867 begann er eine neue Methode zur Entfernung von Blasensteinen anzuwenden. Seit 1821 hielt er Kurse über Anatomie in New-York, 1834 gründete er eine Practical School for Anatomy and Surgery, 1839 wurde er an dem von ihm mit gegründeten Albany Med. Coll. Professor für Chirurgie, eine Stellung, in der er bis zu seinem am 17. Juni 1869 erfolgten Tode blieb. 1857 war er Vorsitzender der New-York State Med. Soc., 1863 der American Med. Soc. Er war Ehrenmitglied der verschiedensten Amerikanischen Gesellschaften, Ehrendoktor der Rechte und Ehrenmitglied des Institut Archiviste de France. Fast alle seine Arbeiten sind in den Transactions der New-York State Med. Soc. veröffentlicht.

Kelly a. Burrage l. c. S. 808. Hab.

Marchal, Laurent-Joseph-Anselme M., stammte aus einer Aerzte-Familie und war 6. Febr. 1806 in Strassburg geboren. Er studirte und promo-

virte hier 1829 mit der These: „*Essai de topographie médicale de l'hôpital civil de Strasbourg*", war seit 1832 Chirurgien-major am dortigen Bürgerhospital als Vikarius seines Vaters Anselm, erhielt 1844 die Professur für operative Medicin an der Universität seiner Vaterstadt und hielt seit dem Jahre 1855 auch Klinik über Syphilis. Nach dem Tode seines Vaters wurde er als dessen Nachfolger Gefängnissarzt. Er starb am 2. Mai 1855 an einem durch Ansteckung gelegentlich einer im Gefängniss ausgebrochenen Epidemie acquirirten schweren Typhus. Ausser obengenannter Inaugural-These schrieb er noch die schätzenswerthe Arbeit: „*Notice sur les prisons de Strasbourg*" (Strassburg 1841).

Forget, Notice biogr. sur le prof. M. (Strassburg 1856.) — Dechambre, 2. Série, IV, pag. 769. — Friedr. Wieger, Gesch. d. Med. und ihrer Lehranstalt. in Strassburg 1885, S. 86 u. 143. Pgl.

Marchal de Calvi, Charles-Jacob M., geb. zu Calvi (Corsica) 4. Juli 1815, machte seine ersten med. Studien in den Militär-Hospitälern Algeriens, wurde als Aide-major in das Val-de-Grâce berufen, gab zusammen mit Em. Verdier heraus: Lallemand, „*Clinique médico-chirg.*" (Paris 1834), wurde 1837 in Paris Doctor, nahm seit 1839 an den chirurgischen Concursen Theil, wurde 1844 zum Prof. agrégé der Facultät und bald darauf durch Concurs zum Prof. der pathol. Anat. und Physiol. beim Val-de-Grâce ernannt. Seine Hauptarbeiten in dieser Zeit waren: (zusammen mit J. Gilbert und C.-A.-F. Martin): „*Précis d'histoire naturelle*" (2 voll., 1841) — „*Physiologie de l'homme, à l'usage des gens du monde*" (1841) — „*Du sentiment et de l'intelligence chez les femmes*" (1841) — „*Question de l'embaumement*" (1843) — „*Des abcès phlegmoneux intrapelviens*" (1844). Im J. 1848 schloss er sich mit Eifer der republikanischen Bewegung an, ohne ein Abgeordneten-Mandat zu erlangen. 1852, einige Monate nach dem Staatsstreich, concurrirte er um einen Lehrstuhl der Hygiene bei der Facultät. Darauf nach Algier geschickt, nahm er seine Entlassung aus dem Militärdienste, lebte weiter in Paris und starb daselbst am 27. Jan. 1873. Von seinen Schriften sind noch anzuführen: „*Mém. sur l'empoisonnement par la vapeur d'essence de térébenthine*" (1856) — „*Recherches sur les accidents diabétiques etc.*" (1864). Er war einer der Herausgeber des „Recueil de mémoires de méd., de chir. et de pharm. militaires", Mitarbeiter an der „Revue chirurgicale" und den „Annales de la chirurgie française et étrangère", für die alle er zahlreiche Artikel verfasst hat und gründete 1867 die „*Tribune médicale*". Er hatte auch einige social-politische Broschüren verfasst.

Vapereau, 5. éd., pag. 1230. G.

Marchal, s. a. Maréchal, Mareschal, Marshall.

Marchand, Richard Felix M., Chemiker, 25. Aug. 1813 zu Berlin geb., war Dr. phil. et med., wurde 1840 in Berlin Privatdocent, 1843 Prof. e. o. der Chemie in Halle, 1846 ord. Von seinen grösseren Arbeiten führen wir, unter der stattlichen Zahl seiner wissenschaftlichen Untersuchungen aus allen Theilen der Chemie, hier nur das „*Lehrbuch der physiolog. Chemie*" (1844) an. Er starb zu Halle am 2. Aug. 1850.

Ladenburg in Allgem. Deutsch. Biogr. XX, pag. 296. — Poggendorff, II, pag. 41. G.

Marchant, Jean-Mathias-Gabriel M., geb. 24. Febr. 1725 zu Saint-Jean-d'Angély, wurde 1747 in Montpellier Doctor und war darauf in seiner Vaterstadt ein beliebter Arzt, der auch durch mancherlei andere Beschäftigungen in Anspruch genommen war. Er schrieb eine: „*Analyse raisonné des eaux minérales de la vallée d'Archingeay, en Saintonge*" (Saintes 1777, 4.), eines Thermalortes, der in der gallisch-römischen Zeit sehr in der Mode gewesen war, ferner: „*Mém. sur le moyen de combiner le mercure, soit avec l'acide végétal, soit avec l'acide phosphorique, pour le traitement de quelques maladies parti-*

culières" (Rec. de le Soc. roy. de méd., 1781), von dieser Gesellschaft mit einem Preise gekrönt. Er starb am 24. Jan. 1800.

Rainguet, pag. 387. G.

Marchant, Gérard M., wurde am 11. März des Jahres 1813 zu St. Béan (Haute-Garonne) geboren und im Jahre 1842 in Paris Doctor mit der These: *„Observations faites dans les Pyrénées pour servir à l'étude des causes du crétinisme"*, war zuletzt Director der Irrenanstalt Braqueville bei Toulouse, Prof. der gerichtl. Med. an der med. Secundärschule zu Toulouse, war einer der ältesten und verdientesten Irrenärzte Frankreichs, noch ein Schüler von ESQUIROL, und starb 21. Juni 1881 infolge einer durch Revolverschüsse Seitens eines Geisteskranken ihm zugefügten Verwundung. Von seinen zahlreichen Arbeiten über Geisteskrankheiten sind anzuführen: *„Recherches sur les aliénés"* (Toulouse 1845) — *„Étude médico-légale sur l'imbécillité"* — *„Note sur l'état des aliénés en Portugal"* — *„Lettres sur l'hystérie"* — *„Rapport médico-légal sur l'assassin Bergès"* — *„Analyse critique de la loi de 1838"*; dazu noch eine Éloge auf ESQUIROL, und sein *„Rapport statist. et crit. sur l'asile des aliénés de la Grave"*, sowie die *„Rapports médico-administratifs sur l'asile public d'aliénés de Toulouse"*.

L'Encéphale 1881, pag. 357. — Laehr, pag. 20. G.

Marche, Marguerite de la M. s. TERTRE DU.

Marchetti, Pietro de M., geb. 1589 in Padua, bekleidete daselbst Anfangs die Professur der Chirurgie, vertauschte dieselbe 1652 mit der der Anatomie, um jedoch 1661 wiederum den Lehrstuhl der Chirurgie zu übernehmen. Er schrieb: *„Sylloge observationum medico-chirurg. rariorum"* (Padua 1664; Amsterd. 1665; 1675; Lond. 1729), ferner: *„Tendinis flexoris pollicis ab equo evulsi observatio seorsim edita"* (Padua 1658) und starb zu Padua am 16. April 1673.

Bedeutender ist sein Sohn Domenico de M., ein nach HALLER'S Urtheil durchaus schätzenswerther Anatom und Physiolog. Geb. 1626 in Padua, studirte er hier unter Leitung seines Vaters und wurde, noch jung, Assistent von VESLING und 1649, nach dessen Tode, sein Nachfolger auf dem Lehrstuhle für Anatomie, den er bis zu seinem 1688 erfolgten Ableben verwaltete. M. war einer der Ersten, die sich der Injection der Gefässe bedienten, mit deren Hilfe er 1678 nachweisen konnte, dass die feinsten Zweige der Venen und Arterien miteinander kommunizieren. Er schrieb ein gutes Handbuch: *„Anatomica. Cui responsiones etc."* (Padua 1652; 1654; Harderwyk 1656).

Biogr. méd. VI, pag. 183—184. — Dict. hist. III, pag. 518. — Vedova, I, pag. 580. Pgl.

Marchi, Marco de, italienischer Chirurg, von dem nur bekannt ist, dass er zu Ende des 18. Jahrh. in Belluno gelebt hat. Seine seltene Schrift: *„Osservazione ed esposizione d'una nuova maniera di redurre in pezzi la pietra in vescica"* (Venedig 1799) scheint nur die von ALESS. BENEDETTI und später von SANCTORIUS entwickelten Ansichten wiederzugeben. Ausserdem schrieb er: *„Relazione di una retenzione di sperma, cagionata dal gonfiamento del condotto ejaculatorio seminale"* (Giornale per servire alla storia raggionata della med. di questo secolo, VI).

Dict. hist. III, pag. 519. — Dechambre, 2. Série, IV, pag. 773. Pgl.

Marchi, Pietro M., zu Florenz, geb. daselbst 1833, studirte in Pisa, wo er 1855 promovirte, machte als Freiwilliger die 3 Feldzüge 1859, 60, 66 mit, wurde 1861 durch Concurs Prosector für vergleich. Anatomie am naturgeschichtl. Museum, machte mit Hilfe eines Stipendiums in Deutschland Studien unter LEUCKART, MAX SCHULTZE, HAECKEL, wurde 1866 durch Concurs zum Prof. des technischen Institutes und im folg. Jahre zum freien Prof. der Zoologie am Instituto di Studii Superiori, mit dem Specialamt der Beaufsicht. der helminthol. Sammlung ernannt.

Literar. Arbeiten: *„Monografia sulla storia genetica e sulla anatomia della Spiroptera obtusa, Rud.“* (Attii dell' Accad. delle sc. di Torino, 1867), von dieser preisgekrönt — *„Della dominante malattia dei bachi da seta, etc.“* (Florenz, 1864; 2. ed. 1867) — *„Lezioni di fisiologia sperimentale sul sistema nervoso encefalico date dal ... M. Schiff e compilete dal ...“* (Ib. 1866; 2. ed. 1872) — *„Ueber Wimper-Epithel“* (M. Schultze's Archiv, 1867) — *„La pelle e i prodotti negli animali vertebrati“* (Florenz 1870); dazu noch weitere, namentl. helmintholog. Arbeiten und eine Uebersetz. von F. H. Huxley, „Prove di fatto intorno al posto che tiene l'uomo nella natura“ (Mailand 1869).

De Gubernatis, pag. 683. Red.

Marci, Johannes Marcus M., gen. von Kronland, geb. 13. Juni 1595 in Landskron in Böhmen, studirte in Prag Anfangs Theologie, später Medicin und wurde um 1620 daselbst Prof. der Medicin und Physicus. Neben seinen Berufsgeschäften widmete er sich fleissig dem Studium verschiedener Sprachen, besonders der orientalischen, auch trieb er Alchemie und Kabbalah. 1658 wurde er Leibarzt des Kaisers Ferdinand III. mit dem Titel eines Comes palatinus. Er starb zu Prag 30. Dec. 1667, nachdem er kurz vor seinem Tode noch in den Jesuitenorden getreten war. In seinen Schriften zeigt M. eine wunderbare Mischung von Naturforschung und Aberglauben. Bald empfiehlt er alle möglichen Wundercuren, bald verwirft er alle Arzneien. Am meisten ähnelt er in Bezug auf seine Ansichten dem Paracelsus, weniger van Helmont. Von seinen Schriften führen wir an: *„Idearum operatricium idea“* (Prag 1635; Frankfurt 1676) — *„De proportione motus seu regula sphygmica ad celeritatem et tarditatem pulsuum etc.“* (Prag 1639) — *„Liturgia mentis seu dissertatio etc. de natura epilepsiae illius ortu et causis etc.“* (Regensburg 1778) — *„Thaumantias, liber de arcu coelesti deque colorum apparentium natura etc.“* (Prag 1648), worin sich bemerkenswerthe Versuche und Ansichten über die prismatische Dispersion finden — *„Diss. de natura iridis“* (Ebenda 1650).

V. Janovsky, Böhm Correspondenzbl., III, 1875, Aug., pag. 262. — Hasner, Prager Zeitschr. f. Heilk. 1883, IV, pag. 170. — v. Prantl in Allgem. Deutsch. Biogr. XX, pag 301. Pagel.

Marci, s. a. Marcy.

Marcinkowski, Karl M., geb. in Posen am 23. Juni 1800, studirte 1817—23 in Berlin und wurde dort mit der Diss.: *„De fontibus indicationum generatim“* promovirt. Nach Posen zurückgekehrt, gelang es ihm bald, sich den Ruf eines geschickten und tüchtigen Arztes zu erwerben; er leitete damals auch das Hospital der Barmherzigen Schwestern. 1830 trat er in die Reihen der poln. Armee als Soldat, brachte es aber bis zum Stabschef des Generals Chłopicki. Nach Preussen zurückgekehrt, widmete er sich mit grösster Hingebung der Pflege der Cholerakranken in Memel, reiste später nach London und Paris, wo er sich seinen Fachstudien hingab, erhielt 1833 von der Pariser Akademie die grosse goldene Medaille für seine Abhandlung über die Cholera, kehrte 1834 wieder nach Posen zurück, nachdem er durch 6 Monate Festungshaft überstanden und entwickelte als Arzt und Philanthrop eine rastlose Thätigkeit, die ihm die grösste Liebe und Achtung seiner Landsleute erwarb. Ein dauerndes Denkmal setzte er sich durch die Gründung des Hilfsvereins für Schüler und Studirende (Towarzystwo naukowéj pomocy), welchem sehr viele arme Jünglinge ihre Ausbildung und ihre spätere sociale Stellung verdanken. Er starb tief betrauert am 7. November 1846 in Dąbrowka bei Obornik. K. & P.

Marcot, Eustache M., als Sohn eines Arztes 1686 in Montpellier geb., studirte hier mit Vorliebe Anatomie, promovirte 1712 und wurde 1732 der Nachfolger Astruc's auf dem durch dessen Abgang erledigten Lehrstuhl. 1734 an

den königlichen Hof berufen, siedelte er nach Paris über, wurde 1753 ordentlicher Leibarzt des Königs und verblieb in dieser Stellung bis zu seinem 1759 in Versailles eingetretenen Tode. M. war ein gelehrter Arzt und geschickter Praktiker und zeichnete sich vor allen Dingen durch einen grossen Wohlthätigkeitssinn aus. Von literarischen Arbeiten hinterliess er nur: *„Mém. sur un enfant monstrueux“* (Mém. de l'Acad. des sc., Paris 1716) — *„Obs. anatomique sur une tumeur anévrysmale et polypeuse de l'artère aorte“* (Ebenda 1724).

Biogr. méd. VI, pag. 184. — Dechambre, 2. Série, IV, pag. 773. Pgl.

Marcq, Philippe-Antoine M., zu Charleroy, daselbst 1797 geb., studirte zu Brüssel und im Val-de-Grâce unter Broussais, dessen eifriger Anhänger er wurde, war später Mitglied der Medicinal-Commission der Prov. Hennegau und des Conseil supér. de santé. Mit P. J. Tallois schrieb er: *„De l'état actuel de l'enseignement médical en Belgique, et des moyens de l'améliorer“* (Brüssel 1821) und eine von der Soc. des sc. méd. et nat. de Brux. preisgekrönte Arbeit: *„De l'action des émétiques et des purgatifs sur l'économie animale“* (Paris 1827), mit Ch. J. van Mons: *„Rapport sur le choléra-morbus“* (Paris 1832), in Folge seiner Sendung nach Paris, zur Beobachtung der Krankheit. Er war Mitredacteur der *„Bibliothèque médico-nationale et étrangère“* seit 1824, des *„Journ. de méd. publié par la Soc. des sc. méd. et nat. de Bruxelles“* seit 1829 und des *„Bulletin médical belge“* seit 1834; ausserdem hat er eine grosse Reihe von Aufsätzen über die verschiedenartigsten Gegenstände in diesen und anderen Zeitschriften verfasst. Er starb um 1837.

Callisen, XII, pag. 203; XXX, pag. 228. G.

Marcquis, Vater und Sohn, zu Antwerpen. — Der Erstere, Lazare M., (eigentlich Maharkyzus, auch Macharkyzus), war daselbst nach der Mitte des 16. Jahrhunderts geboren, wurde in Loewen Doctor, liess sich in Antwerpen als Arzt nieder, kam bald an die Spitze des bedeutenden dortigen Hospitals und wurde der Freund und Arzt der berühmten Maler P. P. Rubens und Van Dyk, der ihn malte. Seine Anschauungen stellen einen Uebergang von der arabischen zur Hippokratischen Medicin dar, indem er für die Aetiologie der Krankheiten den Einfluss der Gestirne und meteorologischer Erscheinungen zuliess, in Betreff der Symptomatologie aber sich an die Hippokratischen Beobachtungen hielt. In seinem *„Volcomen Tractaet van de peste“* (Antwerpen 1636), der mehrere Auflagen erlebte, gab er eine gute Beschreibung dieser Krankheit, des Schweissfriesels, der croupösen Angina, bei der er die Tracheotomie anräth. Ebenso finden sich darin treffliche hygienische Vorschrifteu. Da er „Stadsdoktor“ von Antwerpen war, hatte er sowohl als Gerichts- wie als Seuchenarzt zu fungiren, war auch einer der Gründer des „Collegium medicum Antverpiense“. Er starb am 20. Dec. 1647.

Broeckx, C. Levensschets van doctor L. M. geneesh. en vriend van P. P. Rubens. Antwerpen 1854. Marx, Mittheilungen über Zwecke, Leiden und Freuden der Aerzte.

J. Ch. Huber (Memmingen).

Willem Marcquis, der Sohn, war zu Antwerpen am 11. Mai 1604 geboren. Er studierte zuerst im Jesuitenkolleg seiner Vaterstadt, dann zu Loewen, wo er 1624 den Grad eines Lizenziaten der Medizin erhielt. Nach Abschluß der Studien ließ er sich in Hulst nieder. Als im Jahre 1627 die Pest in Antwerpen auftrat, schrieb er: *„Decas pestifuga, seu decem quaestiones problematicae de peste, una cum exactissima instructione purgandarum aedium infectarum“* (Antwerpen 1628, 4.) 1628 verließ er Hulst und ließ sich dauernd in Antwerpen nieder, wo er 1633 geschworener Stadtarzt und Arzt des Elisabethkrankenhauses wurde. Weitere Schriften: *„Aloe morbifuga in sanitatis conservationem concinnata“* (Antwerpen 1633) — *„Van d'ophoudinghe der urine met de curatie ende preservatie derzelve, ende sommighe remedien tegen het graveel eene maniere om*

het Spawater te drinken" (Ebenda 1646). Er genoß größtes Ansehen bei seinen Kollegen und Patienten, war mehrfach Vorsitzender des Collegium Medicum, Leiter der Visitationen der Apotheken und erhielt den Ehrentitel eines Leibarztes des Königs von Spanien. Die Antwerpener nannten ihn „Vater der Gesundheit". Am 11. Juni 1676 feierte man sein 50jähriges Arztjubiläum. Am gleichen Tage 1677 starb er. Sein Bild von van Dyk (1640) ist uns erhalten.

Biogr. nat. Belg. *13* (1895) S. 556—562. — C. Broeckx, Eloge de Guillaume M. Antwerpen 1844. — Ders. Levensschets van Dr. Willem M. Antwerpen 1855. — Foppens, Bibl. Belg. *1*, S. 415. — Graf — en gedenkschr. van Antw. *1*, S. 384. — Nieuw Nederlandsch Biografisch Woordenboek *6* (1924) Sp. 989. Hab.

Marcus Toletanus, dem Toledaner Kreise angehörender Uebersetzer aus dem 12. Jahrhundert, übertrug aus dem Arabischen die Schriften des GALEN: „*De motu musculorum*" — „*De tactu pulsus*" — „*De utilitate pulsus*", ferner die „*Isagoge des Joannitius ad Tegni Galeni*" ins Lateinische.

Neuburger, Gesch. Med. II, 1, S. 333. Hab.

Marcus (MARKUS), **Adalbert Friedrich M.**, berühmter Kliniker, 1753 in Arolsen (Waldeck) geboren, studirte und promovirte 1775 in Göttingen, practicirte ein Jahr lang in seiner Vaterstadt, begab sich dann aber noch nach Würzburg, wo er 2 Jahre verweilte. 1778 liess er sich in Bamberg nieder, wo er bald einen solchen Ruf erlangte, dass ihn der Fürstbischof daselbst zu seinem Leibarzt und Rath ernannte und auf seine Veranlassung ein Hebeammen-Institut und ein Hospital von 120 Betten, zugleich mit der Gelegenheit zum klinischen Unterricht, einrichtete und ihn an die Spitze dieser Anstalt stellte. 1794, nach dem Tode seines Protectors, verlor M. die genannten Aemter, wurde aber 1803 von dem damaligen Kurfürsten von Bayern wieder in dieselben eingesetzt und zum Director des gesammten Medicinalwesens, sowie aller Hospitäler Frankens ernannt. In dieser Stellung machte sich M. durch wesentliche Reformen sehr verdient. Er ernannte in jedem Bezirk einen Physicus, gab jeder Gemeinde eine staatlicherseits subventionirte Hebeamme, verbesserte die hygienischen und Verwaltungsverhältnisse der Hospitäler, liess ein Siechenhaus für unheilbar Kranke, eine Entbindungsanstalt und endlich ein Asyl für alte und schwache Individuen erbauen. Seine Bemühungen, Bamberg die 1803 zerstörte Universität wieder zu verschaffen, blieben aber ohne Erfolg. Er starb, tief betrauert von allen Bewohnern Bambergs, welche in ihm einen grossen Wohlthäter und Philanthropen verloren, 26. April 1816. — In wissenschaftlicher Beziehung war M. enthusiastischer Anhänger des Brownianismus, zu dem er sich nach 20jähr. prakt. Thätigkeit öffentlich bekannte. Der unter seiner Leitung stehenden Anstalt verschaffte er hierdurch einen bedeutenden Ruf. Später gelangte er zur Naturphilosophie, dann aber, wie mehrere andere Anhänger SCHELLING'S, im völligen Widerspruch mit seinen früheren Grundsätzen, zu einem masslosen Vampyrismus. Von seinen zahlreichen Schriften citiren wir: „*Abhandlung von den Vortheilen, welche öffentliche Krankenhäuser dem Staate und noch insbesondere der Medicin studirenden Jugend gewähren*" (Bamberg und Würzburg 1789) — „*Fränkische arzneykundige Annalen etc.*" (Bamberg 1792) — „*Prüfung des Brown'schen Systems der Heilkunde durch Erfahrungen am Krankenbette*" (Weimar 1797—99) — „*Magazin für spec. Therapie, Klinik und Staatsarzneyk. nach der Erregungstheorie*" (2 voll., Jena 1802—1805) — „*Jahrbücher der Medicin als Wissenschaft*" (Jena 1805—1807) — „*Entwurf einer speciellen Therapie*" (3 voll., Nürnberg 1805—1812) — „*Ephemeriden der Heilkunde*" (8 voll., Bamberg 1810—1814) — „*Ueber den Typhus*" (Ebenda 1814, zusammen mit ROESCHLAUB) — „*Der Keuchhusten, seine Erkennung, Natur und Behandlung*" (Bamberg u. Leipzig 1816; französisch von JACQUES (Paris 1821).

Biogr. méd. VI, pag. 185—190. — Dict. hist. III, pag. 519. — Jaeck, Pantheon, Heft 4, pag. 697; 2. Pantheon, pag. 82. — Baader, II, 1, pag. 180. Pagel.

Marcus (MARKUS), Karl Friedrich von M., als Adoptivsohn des Vorigen am 2. Sept. 1802 in Bamberg geb., studirte seit 1817 in Würzburg, wo er als Assistent SCHOENLEIN's 1822 mit der *„Diss. de morbis columnae vertebralis"* promovirte. Nach einer 13monatlichen Untersuchungshaft wegen seiner angeblichen Betheiligung an den Bestrebungen der deutschen Burschenschaft, wurde er Assistent am allgemeinen Krankenhause in München unter RINGSEIS, von wo er später eine Stellung als Gerichtsarzt in Aichach annahm. 1832 wurde er als Nachfolger SCHOENLEIN's zum Prof. ord. der med. Klinik in Würzburg ernannt. 1834 begann er Vorlesungen über Psychiatrie mit klinischen Demonstrationen abzuhalten und wurde auf diese Weise der Vater der ersten ständigen psychiatrischen Klinik in Deutschland. Im Winter 1853/54 trat er von der Professur der med. Klinik zurück, setzte aber, obgleich erblindet, seine psychiatrischen Vorlesungen bis kurz vor seinem am 23. Aug. 1862 in Würzburg erfolgten Tode fort. — Die grosse Bedeutung M.'s liegt hauptsächlich in seiner Thätigkeit als klinischer und akademischer Lehrer. Er war Anhänger SCHOENLEIN's, doch huldigte er daneben auch einer rationellen Empirie und suchte vor Allem die neuen Untersuchungsmethoden am Krankenbette zur Geltung zu bringen. Schriftstellerisch ist er nur mit einem kleinen Aufsatz: *„Einige Worte über Medicin als Wissenschaft und Kunst"* (Augsburg 1829) und mit einer Anzahl von akademischen Programmen und Gelegenheitsreden hervorgetreten.

Edel in Würzb. med. Zeitschr. 1863, IV, pag. XXXV. — Bandorf in Allgem. Deutsch. Biographie. XX, pag. 307. — Rieger in „Hundert Jahre bayrisch" (Würzburg 1914) S. 327. — Ders. in Kirchhoffs Irrenärzte 1, S. 204.

Pagel.

Marcus Terentius Varro, s. VARRO.

Marcy, Henry Orlando M., geboren in Otis, Berkshire co., Mass., am 2. Juni 1837, wurde 1864 am Harvard Coll. zum Dr. med. graduirt. 1863/64 war er als Militärarzt tätig, wurde 1864 Organisator von Florida, später war er in gleicher Stellung in Carolina im Kriege tätig. Unter seiner Leitung wurde die Sanierung von Charleston durchgeführt. Nach Kriegsende kehrte er nach Cambridge, Mass., zurück, wo er bis 1869 praktizierte. Darauf machte er eine Studienreise nach Berlin, London und Edinburg, wo er LISTERS erster amerikanischer Schüler wurde. Sein Ziel während der nächsten 10 Jahre war die Listersche antiseptische Methode der Wundbehandlung weiter zu erforschen und in Amerika zu verbreiten. Er verwandte und empfahl die antiseptische Katgutligatur, für die er die Känguruhsehnen empfahl. 1860 gründete er in Cambridge ein Privatkrankenhaus für chirurgische Frauenleiden. Hier beschäftigte er sich besonders mit der drainlosen Schließung aseptischer Wunden bei Wöchnerinnen und mit der chirurgischen Rekonstruktion des Leistenkanals bei Hernien. Schriften: *„Double monstrosity"* (Boston Med. and Surg. Journal, 1871) — *„New use of carbolized catgut ligatures as applied to hernia"* (Ibid.) — *„Sanitary lessons drawn from Cambridge mortality statistics"* (Ibid. 1873) — *„Ante uterine sub-peritoneal haematocele"* (New York Med. Journ., 1874) — *„Fracture of patella and treatment by a new method"* (Boston Med. and Surg. Reporter, 1876) — *„The reproductive process"* (Uebersetzung des italienischen Werkes von ERCOLANI, 1884, 2 Bde.) — *„Anatomy and Surgical Treatment of Hernia"* (1889) — *„The Radical Cure of Hernia"* (1889) — *„The Perineum its Anatomy and Surgical Treatment"* (1889) — *„The Semicentennial of the Introduction of Antisepsis Surgery in America"* (1921). — Am 1. Januar 1924 starb er, bis an sein Ende beruflich und im öffentlichen Leben tätig.

Kelly a. Burrage l. c. S. 809.

Hab.

Marcy, s. a. MARCI.

Maréchal (SCHMIDT), Jacques-François-André M., zu Paris, daselbst am 6. Aug. 1799 als Sohn unbemittelter Eltern, Namens Schmidt, geb., widmete

sich von 1817 an der Chirurgie, wurde 1825 Aide d'anatomie, 1826 Prosector der Facultät, 1828 Doctor mit der Diss.: *„Recherches sur certaines altérations qui se développent au sein des principaux viscères à la suite des blessures ou des opérations“*, 1829 Chirurg des Bureau central, 1830 Agrégé der Facultät für Anatomie und Physiologie, 1831 Chefchirurg des Hôp. Necker; auch war er Secretär der Soc. anat. Von seinen Arbeiten sind noch anzuführen: *„Obs. sur une hématoncie, ou tumeur fongueuse sanguine congénitale; etc.“* (Répert. gén. d'anat. et de phys., 1828), ferner über Phlebitis (1828), Hernia obturatoria (1828), Eiter in den Herzhöhlen (1829) u. s. w. Er starb bereits am 20. Jan. 1832 an den Folgen eines Aderlasses.

Callisen, XXX, pag. 230. G.

Marenzeller, Matthias, geb. zu Pettau in der Steiermark am 15. Februar 1765, absolvierte die philosophischen Studien in Graz, die medizinischen in Wien, wo er 20 Jahre alt am Allgemeinen Krankenhaus praktizierte und als Privatdozent Anatomie und Operationslehre vortrug. Am 15. August 1788 erlangte er die medizinische Doktorwürde, wurde Militärarzt zu Agram, wo er im Hauptfeldspital wieder anatomische Vorträge hielt. Er avanzierte rasch, wurde nach vielfachen Versetzungen 1815 Stabsarzt in Mailand und bekämpfte energisch den Mißbrauch der Aderlässe und Purgantien. Er wurde dann Arzt im Militärinvalidenhaus zu Prag, widmete sich dem Studium der Hahnemannschen Schriften und übte die Homöopathie mit großem Erfolge aus. Er bekam eine Riesenpraxis. 1820 lernte er Hahnemann in Leipzig kennen, stand seither in lebhaftem Briefwechsel mit ihm und wurde der Apostel der Homöopathie für Oesterreich. 1828 wurde M. durch Kaiser Franz an die Josephs-Akademie berufen, um an ihr Versuche mit der homöopathischen Heilmethode zu machen. Trotzdem diese keinen sicheren Erfolg zeitigten, wurde M. so von Kranken überlaufen, daß er sich entschloß, seine Pensionierung nachzusuchen und 1829 nach Wien übersiedelte. Obwohl hier von Behörden und Kollegen drangsaliert, setzte er doch durch, daß 1832 die Ausübung der Homöopathie in Oesterreich freigegeben wurde. Erzherzog Johann wählte ihn zu seinem Leibarzt. 1840 erteilte ihm Kaiser Ferdinand die Erlaubnis zur Gründung eines Vereins homöopathischer Aerzte. Er starb 89jährig am 6. Januar 1854.

Kirchenberger, Lebensbilder hervorragender österreichisch-ungarischer Militär- und Marineärzte (Wien u. Leipzig 1913) S. 117—119. — Zschr. d. Vereins homöopath. Aerzte Oesterr. Bd. 1, S. 142. — Biogr. Lexikon d. Kaisertums Oesterr. von Wurzbach, Bd. *16*, S. 427.

Hab.

Mareschal, Georges M., berühmter Chirurg, geb. 1658 zu Calais, begann in noch jugendlichem Alter das Studium der Chirurgie in Paris unter Morel und Roger, seinem späteren Schwiegervater, an der Charité und wurde 1688 Mag. chir., succedirte bald darauf Morel als Oberwundarzt an der Charité, wurde 1703 1. Chirurg Ludwig's XIV. und später auch seines Nachfolgers. Er starb 13. Dec. 1736. — Wenn auch M. ausser einigen Beobachtungen, z. B. in den beiden ersten Bänden der Mém. de l'Acad. de chir., an Schriften nichts hinterlassen hat, so muss er doch als einer der verdienstvollsten Förderer der Chirurgie zu seiner Zeit angesehen werden. Seinen Bemühungen in erster Linie, zusammen mit denen von La Peyronie, gelang es, die berühmte Acad. de chirurgie in's Leben zu rufen, welche, am 18. Dec. 1731 eröffnet, durch ein Decret vom J. 1743 der med. Facultät gleichgestellt wurde. Ferner bewirkte M., wiederum im Verein mit La Peyronie, um dem drohenden Verfall des Collège de St. Côme zu begegnen, die Anstellung von fünf Demonstratoren für Anatomie, allgemeine Chirurgie und Operationslehre. Diesen genannten Massregeln hauptsächlich ist der grosse Aufschwung zu verdanken, den die französische Chirurgie in der späteren Periode genommen hat, von dem also indirect M. der Urheber geworden ist.

Mém. de l'Acad. roy. de chir. I. — Biogr. méd. VI, pag. 190. — Dict. hist. III, pag. 520. — Dtsch. med. Wschr. 1897, S. 364. — Gabriel Mareschal de Bièvre, G. M. Seigneur de Bièvre, Chirurgien et Confident de Louis XIV. Paris 1906. Pgl.

Mareschal, s. a. MARCHAL, MARÉCHAL, MARSHALL.

Mareska, Daniel-Joseph-Benoît M., zu Gent, daselbst 9. Sept. 1803 geb., wurde dort 1829 Doctor und später Prof. der Chemie an der Universität. Unter seinen zahlreichen, sich über sehr verschiedene Gebiete, wie Mathematik, Physik, Chemie u. s. w., erstreckenden Arbeiten heben wir nur diejenigen hervor, welche mit der Medicin in Zusammenhang stehen: *„Analyse d'un sang laiteux"* (Ann. de la Soc. de méd. de Gand, 1837) — *„Notes sur quelques cas de fièvre typhoïde"* (Ibid. 1840) — *„Rapport sur un mém. relatif à la dysenterie de 1840"* (Ibid. 1841) — *„Note sur l'emploi thérapeut. de l'huile de foie de morue"* (Ibid. 1841) — *„Analyse d'une urine albumineuse"* (1841); zusammen mit HYEMAN: *„Enquête sur le travail et les conditions physique et morale des ouvriers employés dans les manufactures de coton"* (Gent 1845) — *„Epidémie de contractures ou des spasmes musculaires à la maison centrale de détention de Gand"* (Ann. de la Soc. de méd. de Gand, 1846) — *„Expériences sur l'étherisation"* (Gent 1847) u. s. w. Er gab zusammen mit VALERIUS in französ. Uebers. WOEHLER'S „Cours de chimie org. et inorg." (2 voll., Paris und Gent) heraus und war Mitarbeiter an der Redaction der „Pharmacopoea Belgica nova". Er war Mitglied der belg. Akad. der Medicin, sowie der Medicinal-Commission für Ost-Flandern und starb am 31. März 1858. Bei nachstehender Quelle ein vollständ. Verzeichniss seiner literar. Arbeiten.

Sauveur in Mém. de l'Acad. roy. de méd. de Belgique. IV, pag. 268.

van den Corput.

Maret, Jean-Philibert M., zu Dijon, daselbst 8. Nov. 1705 als Sohn des Mag. der Chir., Adrien M., geb., begann bei demselben seine med. Studien, setzte sie bei seinem Oheim, der in Rom prakticirte, fort, vervollkommnete sich in Paris und kehrte nach seiner Vaterstadt zurück, wo er gegen 40 Jahre lang der dortigen Acad. des sc. et arts eine grosse Menge von Beobachtungen und Denkschriften über verschiedene Gegenstände aus der Med., Chir. und Physiol. vorlegte. Seine Hauptarbeiten sind: *„Observations sur l'efficacité de l'alcali volatil dans la morsure de la vipère"* — *„Diss. sur les avantages de différer l'extraction de la pierre dans l'opération de la lithotomie"* (1761), fälschlich dem Folgenden zugeschrieben — *„Description d'un hermaphrodite d'une conformation extrêmement curieuse"* — *„De l'efficacité du lavement de tabac dans les hernies et dans l'ileus"* — *„Exposé d'un procédé très-simple pour éviter la dénudation et la saillie de l'os après l'amputation de la cuisse"* (1768) — *„Mém. sur le thymus"* — *„Mém. ayant pour objet de déterminer lequel des sens de l'homme s'éteint le dernier au moment de la mort"*. Von diesen Arbeiten ist nur eine Anzahl in dem Recueil de l'Acad. de Dijon gedruckt. M., der ein geschickter Chirurg und ein wohlthätiger Mensch war, starb am 4. Oct. 1780.

Nouv. biogr. gén. XXXIII, pag. 533. G.

Maret, Hugues M., zu Dijon, geb. daselbst 6. Oct. 1726 als Sohn von Hugues M., Chirurgien-major des Hosp. zu Dijon und Neffe des Vorigen, wurde nach dem frühen Tode seines Vaters von Letzterem erzogen, promovirte 1749 in Montpellier und kehrte nach 3jähr. Aufenthalte in Paris nach Dijon zurück, wo er sich bald den Ruf eines geschickten Arztes erwarb. Obgleich VOLTAIRE schon 1727 auf die Vortheile der in England bereits eingeführten Pocken-Inoculation aufmerksam gemacht hatte, waren die französ. Aerzte 20 Jahre später noch darüber in ihren Ansichten getheilt, als M. sich dafür erklärte, das Verfahren durch Wort und That in der Bourgogne einführte, 1757 nach Genf ging, um dasselbe zu studiren und bei seinen eigenen Kindern anwendete. M. war Arzt des General-Hosp. zu Dijon, immerwährender Secretär der Acad. von Dijon und Correspondent der Pariser Acad. des sc. Er hat eine grosse Menge Schriften verfasst, von denen

die wichtigsten folgende sind: *„Mémoires sur l'inoculation"* (1756, 59, 60) — *„Mém. pour les moyens à employer pour s'opposer aux ravages de la variole"* (Paris 1780) — *„Mém. sur la possibilité de prévenir le retour des maladies épidémiques"* (Ebenda 1772) — *„Mém. sur la manière d'agir des bains d'eau douce et d'eau de mer, et sur leur usage"* (Paris u. Bordeaux 1769) — *„Histoire météorologique et nosologique des années 1762, 77, 82 à 85"* (Mém. de l'Acad. de Dijon) — *„Description topogr., physique et méd. de la ville de Dijon"* (1786) — *„Histoire de l'Acad. de Dijon"* (2 voll., 1769, 74) u. s. w. Ausserdem verfasste er *„Élemens de Chymie"* zusammen mit Guyton de Morveau und Durande (3 voll. Dijon 1777—1778),. hygien. Arbeiten, z. B. über das Begraben in Kirchen und Städten (1773), Vorsichtsmaassregeln bei Exhumationen (1783) und histor. Arbeiten, Éloges und Necrologe u. s. w. Nachdem er seit 1760 zahlreiche Epidemieen mit Erfolg bekämpft hatte, wurde er endlich 11. Juni 1786 selbst das Opfer einer solchen. Er war der Vater des Comte Maret, Duc de Bassano (1763—1839).

Biogr. méd. VI, pag. 191. — Dict. hist III, pag. 521. — Nouv biogr. gén. XXX, pag. 534. — Mevel: Chirurgiens Dijonnais au XVIIIe siècle. Thèse de Lyon 1902.

G.

Marey, Étienne-Jules M., zu Paris, geb. 5. März 1830 zu Beaune (Côte-d'Or), studirte in Paris, wo er 1859 mit der These: *„Recherches sur la circulation du sang à l'état physiol. et dans les maladies"* Doctor wurde. Er begann alsbald einen Cursus der Experimental-Physiologie, hielt von 1862 an in der École pratique öffentliche Vorträge über den Blutkreislauf und die Diagnostik der Krankheiten des Herzens und der Gefässe und errichtete 1864 ein Laboratorium für Physiologie. 1869 zum Nachfolger von Flourens als Prof. der Naturgeschichte beim Collège de France ernannt, setzte er seine glänzenden Arbeiten über Experimental-Physiologie in ihrer Anwendung auf die Fortschritte der Medicin fort, machte wichtige Entdeckungen über animalische Wärme, die Functionen der Muskeln, die Action der Nerven, über elektrische Phänomene, die Wirkung der Gifte u. s. w.; auch erfand er mehrere diagnostisch wichtige Instrumente, z. B. den Sphygmographen, Kardiographen. Seine hauptsächlichsten Publicationen sind: *„Recherches sur le pouls au moyen d'un nouvel appareil enregistreur — le sphygmographe"* (Paris 1860) — *„Physiologie médicale de la circulation du sang, basée sur l'étude graphique des mouvements du coeur et du pouls artériel, avec application aux maladies de l'appareil circulatoire"* (ebda. 1863) — *„Tableau sommaire des appareils et expériences cardiographiques des MM. Chauveau et Marey"* (1863) — *„Études physiol. sur les caractères graphiques des battements du coeur et des mouvements respiratoires, etc."* (1865) — *„Du mouvement dans les fonctions de la vie. Leçons etc."* (1868) — *„La machine animale. Locomotion terrestre et aérienne"* (1874, 6. Aufl. 1899) — *„Physiologie expérimentale . . . . Travaux du laboratoire de M. le prof. M. Année 1875"* usw., worin er namentlich Untersuchungen über die Fortbewegung der Thiere, z. B. des Pferdes, den Flug der Vögel und Insecten angestellt hat. — *„La Circulation du Sang à l' état physiologique et dans les maladies"* (Paris 1861) — *„Physiologie de Mouvement, le vol des oiseaux"* (Ebenda 1889). — Es finden sich ferner von ihm noch zahlreiche Arbeiten im Journ. de l'anat. et de la phys., der Gaz. hebdom., Gaz. méd., den Comptes rendus de l'Acad. des sc., Ann. des sc. nat., Arch. génér., Revue des cours scient., Mém. de l'Acad. de méd., Comptes rendus la Soc. de biol. u. s. w. Er war Mitglied der Acad. de méd. und Acad. des sc. † 13. Mai 1904 in Paris.

Vapereau, 5. éd., pag. 1232. — Glaeser, pag. 492. — Ch. A. François-Franck, L' oeuvre de E. J. M. Paris 1904. — Ders. M. 1830—1904. Éloge prononcé à l' Acad. de Méd. dans sa Séance annuelle du 17e XII. 1912. Paris 1912.

Red.

Margary, Fedele M., zu Turin, geb. 1837, hervorrag. italienischer Chirurg und Orthopäd, war Chefarzt des Ospedale maggiore di San Giovanni

Battista e della Città in Turin, einer der ersten Autoritäten auf dem Gebiete der Osteotomie, Gründer und Herausgeber des „Archivio di ortopedia". Er starb 28. Nov. 1886.

F. Valeriani in Giorn. della R. Accad. di Torino. 3. Ser., XXXV, 1887, pag. 13—30. — Idem in Archivio di ortopedia. IV, 1887, pag. 1—16. Pgl.

Marggraff (MARKGRAAVE), Christian M., wurde in Liebstadt (Sachsen) 1626 geboren und ist am 3. Juni 1652 zuerst als Student der Medizin in Leiden nachweisbar. 1654 schrieb er seine Dissertation: *„De divino in morbis quod magnus Hippocrates in prognosticis observare medicum jussit"*. (Leiden). Er promovierte am 31. Juni 1659 zu Franeker. Dann hielt er zu Leiden in seinem Hause private, sehr besuchte Vorlesungen allein über Chemie. Die Angabe, er habe auch über Pathologie, Therapie und Pharmakognosie gelesen, ist falsch. ALBINUS gehörte zu seinen Schülern. Sein Gesuch, an der Universität öffentliche Vorlesungen zu halten, wurde ihm vom Senat abgeschlagen (Beschluß vom 6. März 1659). Am 26. Mai 1666 ließ er sich erneut als Student in Leiden inskribieren und rezensierte bis 1671. Am 3. August 1674 wurde er durch den Bürgermeister von Leiden wegen Verleumdung der holländischen Regierung angeklagt. Bei seinem starkbesuchten Unterricht hielt er sich besonders an VAN HELMONT, SYLVIUS und TACHENIUS. Er starb i. J. 1687, also 61 Jahre alt. Er schrieb: *„Prodromus medicinae practicae dogmaticae et vere rationalis. Superstructae circulari sanguinis motui nec non principiis chemicis ac hypothesi Helmontianae et Sylvianae. Exhibens specimen methodi perquam facilis medendi plerisque corporis humani affectibus ope acidi et alcali"* (Leiden 1674, 1685) — *„Materia medica contracta, exhibens simplicia et composita medicamenta officinalia, ex magno numero selecta"* (Ebenda 1674; Amsterdam 1682; Leiden 1716), eine damals sehr geschätzte Arbeit, wie aus SCHELHAMMER's Mitteilung in den „Additamenta ad Introduct. in universam artem medicam H. Conringii" hervorgeht. — *„Jacobi Le Mort, pseudochemici et ratiocinatoris dupondiarii ignorantia circa chemiam et universam scientiam naturalem"* (Leiden 1687). Aus diesem Werk spricht seine Feindschaft gegen LE MORT, der damals noch nicht Professor, aber wohl Leiter eines Konkurrenzinstituts in Form eines 2. chemischen Laboratoriums in Leiden war.

W. P. Jorissen, Hed Chem. Lab. der Univ. te Leiden. Leiden 1909. — Ders. Nieuw Nederland. Biograf. Woordenboek *1*, Sp. 1299. Hab.

Margó, Theodor M., in Budapest, daselbst 1816 geb., studirte Philos. und Med. in Pest und Wien, wurde in Pest 1834 Dr. phil., 1840 Dr. med., in Wien 1840—41 Dr. chir. und Magister der Geburtshilfe, diente hierauf im Wiener allgem. Krankenhause als Secundarius, später 7 Jahre lang als Assistent an der Budapester physiol. Lehrkanzel, habilitirte sich 1851 als Docent der Histologie und wirkte nebenbei als supplir. Prof. der chirurg. Vorbereitungswissenschaften. Nachdem er $1^1/_2$ Jahre als supplir. Prof. der Physiol. in Pest thätig gewesen, wurde er 1860 ord. Prof. der theoret. Medicin an der med.-chirurg. Lehranstalt in Klausenburg, 1862 ord. Prof. der Zoologie und vergleich. Anatomie an der Pester Universität. Er war ord. Mitglied der ung. Akademie der Wissensch., des Landesunterrichtsrathes u. s. w., Rector der Universität, bekam mehrere Preise, hielt sich 1863 zum Studium der Meeresfauna an der Küste des adriat. Meeres auf und machte 1871 Behufs Einrichtung der neugebauten zoolog. Anstalt in Budapest und des von ihm begründeten vergleichend-anat. Museums Reisen im Auslande. Von seinen sehr zahlreichen, grösstentheils zoolog. und in ungar. Sprache verfassten Arbeiten führen wir hier nur an: *„Anat.-physiol. Untersuchungen an den Leichen von zwei Hingerichteten"* (Allgem. med. Centralztg., 1851, XX) — *„Briefe aus Spanien"* (Pest 1853) — *„Hisiol. Briefe I—VIII"* (Zeitschr. f. Natur- und Heilk. in Ungarn, 1855—57) — *„Resultate neuer Untersuchungen über Muskelfasern"* (Sitzungsber. der kais. Akad. der Wissenschaften in Wien, XXXVI, 1859) — *„Ueber die Muskelfasern der Mollusken"* (Ib. 1860) —

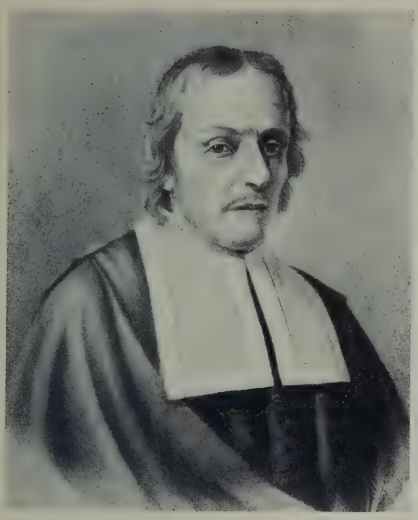

Marcello Malpighi

Paolo Mantegazza

Jean-Paul Marat

Royŏtaku Mayeno

Verlag von Urban & Schwarzenberg in Berlin und Wien

„Neue Untersuchungen über die Entwicklung, das Wachsthum, die Neubildung und die feinere Structur der Muskelfasern“ (mit 15 Taff., Denkschr. der kais. Akad. in Wien, XX, 1861) — *„Entdeckung über die Endigung der Nerven im Innern der Muskelfasern“* (Ib. 1861), also vor W. KÜHNE'S bezüglicher, erst 1862 veröffentlichter Arbeit. — Die vorangehenden 4 Arbeiten über Muskeln wurden in Wien, in den Laboratorien E. BRÜCKE'S und C. LUDWIG'S ausgeführt. *„Ueber die Endigung der Nerven in der quergestreiften Muskelsubstanz“* (mit 2 Taff., Pest 1862). — „Der Beruf und die Bedeutung der Universität im Culturleben der Nation“ (Rectoratsrede, Budapest 1880) — „Vergangenheit und Gegenwart der Budapester Universität“ (Festrede beim 100jähr. Universitäts-Jubiläum, Ib. 1880). Er bearbeitete die zoolog. Artikel für die Pharmacopoea hungarica (Budapest 1871). Er starb 5. 9. 1896. G. Scheuthauer.

Margotta, Vito Antonio M., zu Neapel, geb. 1829, studirte auf dem Collegio medico, wurde 1851 promovirt, 1854 zum Chirurgen am Osped. di Marina a Pizzano (Castellamare), wohin alle Cholerakranken gebracht wurden, berufen, leistete 1860 als Chir. Maggiore der Nationalgarde den Verwundeten von Maddaloni und Capua Beistand, wurde 1 Jahr darauf zum Vice-Conservator des Impfwesens und zum Secretär des Gesundheitsrathes ernannt. Er hat sich besonders um die öffentl. Gesundheitspflege verdient gemacht, führte 1867 officiell die animale Vaccination ein und machte in Betreff derselben besondere Studien und Erfindungen. Seine Hauptschriften sind: *„Sull' origine, natura e trattamento della gotta“* (Neapel 1860), worin er lebhaft die harnsaure Diathese vertheidigt — *„Relazione storico-med.-statist. sul cholèra del 1866 nel provincia di Napoli“* (Ib. 1866) — *„Il lago d'Agnano osservazioni intorno alle febbri palustri ed alla macerazione della canapa“* (1867) — *„Cenni sulla vaccinia e ricordi al vaccinatore“* (1869) — *„L'epidemia del 1871, statistiche, confronti e questioni sulla vaccinia“* (1871) — *„Il cholèra in rapporto alla medicina pubblica“* (1873, 2 Aufl.). M. gründete auch die „Gazz. di med. pubblica“, in welcher sich von ihm viele die Vaccination betreffende Fragen abgehandelt finden.

De Gubernatis, pag. 686. Red.

Marherr, Philipp Ambros M., zu Prag, war zu Wien 1738 geb., erlangte daselbst 1760 mit der *„Diss. quid veri in sententia Stahliana de ratione animae“* die Doctorwürde und wurde 1766 durch VAN SWIETEN zum Prof. der Physiol. an der Prager Hochschule ernannt, nachdem er weiter noch geschrieben hatte: *„Diss..... Quae sint caussae musculorum motrices“* (Wien 1761, 4.) — *„Diss. chymica de affinitate corporum“* (Ebenda 1762, 4.; deutsch v. BALDINGER, Leipzig 1764) und ein *„Progr. de electricitatis aëreae in corpus humanum actione“* (Ebenda 1766, 4.), mit dem er sein Lehramt in Prag antrat. Nach seinem im Alter von erst 33 Jahren am 28. März 1771 erfolgten Tode erschienen noch: *„Praelectiones in Herm. Boerhavii institutiones medicae ed Cranz“* (3 voll., Wien und Leipzig 1772; neue Ausg. 1785).

Biogr. méd. VI, pag. 194. — Dict. hist. V, pag. 526. — v. Wurzbach, XVI, pag. 441. G.

Mariano Santo (MARIANUS SANCTUS oder BAROLITANUS), ein hauptsächlich als Lithotomist berühmter Chirurg, geboren 1488 in Barletta (Königreich Neapel), studirte zuerst in Neapel, dann in Rom, wo JOH. DE VIGO, GIOVANNI DE ROMANIS aus Cremona und GIOVANNI ANTRACINO DA MACERATA seine Lehrer waren. Den Unterricht am Krankenbett genoß er am Hospital von Santa Maria della Consolazione, wo er 1516 schon chirurgisch tätig war und in diesem Fache unterrichtete. 1520 wurde er in Rom Doctor Artium, 1522 Doctor Medicinae und vollendete seine ersten Aufsehen erregenden Schriften. Er bekam in dieser Zeit eine reiche Praxis. 1526 kam er nach Mailand als Leibarzt der Familie Trivulzi. Er nahm teil an dem Kriege Karls V. gegen den Sultan Soliman und lernte hier den Kapitän Graf

Guido Rangoni kennen, dem er sein berühmtes Steinbuch widmete. 1532 ließ er sich in Venedig nieder, 1555 wird er als auf der Insel Curzola wohnhaft genannt. Wahrscheinlich verlebte M. dann die letzten Jahre seines Lebens in Rom, wo in der Kirche St. Maria sopra Minerva sein Leichenstein existierte. Er starb nicht vor 1565 und nicht nach 1596. Seine Hauptverdienste waren die Vervollkommnung des Steinschnitts und mannigfache Verbesserungen in der allgemeinen Chirurgie. Er kannte vor PARÉ die Unterbindung der Gefäße. Für den Steinschnitt verwandte er neue Instrumente: den Großen Apparat. Das wichtigste von diesem ist die Perinealsonde. Der Erfinder dieser ist sein Lehrer GIOVANNI DE ROMANIS. Seine berühmteste Schrift ist das von ihm gleichzeitig mit VIGO's „Practica" herausgegebene „*Compendium in chirurgia*" (Rom 1516; Lyon 1521, 1525, 1530, 1531, 1538; italienisch: Venedig 1569, 1585, 1639). — „*Libellus aureus de lapide a vesica per incisionem extraendo*" (Rom 1522); zusammen mit: „*De lapide renum liber*" (Venedig 1534; Paris 1534, 1540) — „*De ardore urinae et difficultate urinandi libellus*" (Venedig 1558) — „*Super textu Avicennae de calvariae curatione dilucida interpretatio*" (Rom 1526). In der Gesamtausgabe Venedig 1543, welche den Titel trägt: „*Ad communem medicorum chirurgicorum commentaria in Avicennae textum*" werden außer den obigen Schriften noch abgedruckt: „*De apostematibus calidis*"; „*De contusione et attritione*"; „*De casu et offensione*"; „*Libellus quidditativus de modo examinandi medicos chirurgicos*"; „*Oratio de laudibus medicinae*". Die gleichen Schriften finden sich auch vereint Venedig 1647, ferner bei GESNER „*De chirurgia scriptores optimi . . . .*" (Tiguri 1555) S. 148—206 und bei P. UFFENBACH „*Thesaurus Chirurgiae*" Frankfurt 1610.

Dict. hist. III, pag. 527. — Dechambre, 2. Série, V, pag. 105. — Gurlt, Gesch. d. Chirurg. I, S. 946. — Capparoni, Profili bio-bibliografici 2, S. 29. — Antonio Merlini im Boll. della Accad. Pugliese di Scienze. Genua 1926. Hab.

Mariano, Andrea M., geb. zu Anfang des 17. Jahrh. in Bologna, war hier, wie in Pisa und Mantua Prof. der Med. und starb 1661, unter Hinterlassung der Pestschrift: „*De peste anni 1630, cujus generis fuerit et an ab aëre?*" (Bologna 1631).

Biogr. méd. VI, pag. 194. — Dechambre, 2. Série, V, pag 105. Pgl.

Marinello, Johannes, gebürtig aus Mola, praktizierte Mitte des 16. Jahrhunderts in Venedig, lebte noch 1576. Schriften: „*Commentarii in Hippokratis Coi opera*" (Venedig 1575, Lyon 1610, Venedig 1619) — „*De peste ac de pestilentiali contagio*" (Ebenda 1577) — „*Scholia in Johannis Arculani practicam*" (Ebenda 1560) u. a. Besonders wertvoll sind seine gynäkologischen Werke: „*Le Medicine partenente alla infermità delle Donne*" (Ebenda 1563, 1574, 1610; französisch unter verschiedenen Titeln von LIÉBAULT übersetzt Paris 1570, 1582, 1585 (?), 1587, 1609). — „*Gli ornamenti delle donne*" (Venedig 1562, 1574, 1610); ebenfalls in's Französische übersetzt von LIÉBAULT 1582; in's Deutsche von J. MARTIUS, Augsburg 1576, 1581, 1587 (? nach PATIN).

Pfeilsticker.

Mariniani, Pietro M., zu Mortara, geb. zu Zeme, in der Lomellina, als Sohn des Arztes Giov. Batt. M., wurde 1806 in Pavia Doctor, unterstützte zuerst seinen Vater in der Praxis, wurde 1817 nach Mortara berufen, wo er Protomedicus, Impfarzt u. s. w. wurde. Er schrieb u. A.: „*Additamentum observationum ad librum circa identitatem contagii petechialis, scarlatini et miliaris J. Baptistae Mariniani,, patris sui*" (Alessandria 1816) — „*Mem. di alcune indagini intorno all' uso ed all' efficacia del solfato di chinina*" (Mortara 1822) — „*Osservazioni sulla pratica del solfato cinconina, etc.*" (Ebenda 1826) — „*Commentario sul colera asiatica*" (Vigevano 1836) und verschiedene Aufsätze in den Annali univ., Giorn. per servire ai progressi della patol. ecc., Giorn. di sc. med. u. s. w.

Cantù, pag. 287. G.

Marino, Gioanni Antonio M., geb. 4. Febr. 1726 zu Villafranca in Piemont, studirte in Turin Naturwissenschaften und Med. und wurde 1746 Dr. der letzteren, war Arzt in Roccaforte und Revello bis 1772, wo er zum Assistenten am Hosp. zu Savigliano ernannt wurde. Er publicirte: *„Thermarum Vinadiensium encheireticae syntaxis specimen primum“* (Mélanges de philos. et de mathém de la Soc. roy. de Turin, 1766—67; ital. Turin 1775). 1788 legte er seine Stelle als Hospitalarzt nieder, wurde zum Patrizier der Stadt und zum Protomedicus der Stadt und Provinz ernannt, gab auch als Sammlung früherer Arbeiten heraus: *„Raccolta di alcuni opuscoli relativi all' uso interno dell' olio d'oliva“* (1789) — *„Descriptio anatomica praeternaturalis dimensionis ventriculi humani“* (Mem. della R. Accad. delle sc. di Torino 1788, 89, c. tav.) u. s. w. Er starb 11. Januar 1806.

Biogr. med. Piemontese. II, pag. 270. G.

Marinus, bedeutender Anatom und Praktiker, Lehrer des Quintus, lebte um 130 n. Chr. wahrscheinlich in Alexandreia. Galen rühmt von ihm, daß seine Bücher auf eingehenden Beobachtungen beruhen (Gal. VI, 646), tadelt aber (ebenda) die Unklarheit und Unvollständigkeit des Inhalts, benutzt ihn aber sicher sehr viel. Von seinen Werken sind uns bekannt 1. eine Präparierlehre *„Ἀνατομικαὶ ἐγχειρήσεις“*; 2. eine Anatomie in 20 Büchern (Gal. II, 76); 3. die Schrift über die Nervenwurzeln; 4. die Anatomie der Muskeln (Gal. XVIII b, 926); 5. Commentar zu den Aphorismen des Hippokrates. Von seinen Leistungen ist nur wenig bekannt. So entdeckte er die Musculi pterygo-palatini (Gal. XIX, 25), die Stimmnerven und Darmdrüsen. Sehr gründlich handelte er über die Foramina des Schädels. Auch Arzneicompositionen sind von ihm überliefert (XIII, 25; II, 280 u. 283; IV, 646; XV, 136).

Pauly-Wissowa 14, 2, Sp. 1796. (Deichgräber).

J. Ch. Huber (Memmingen). Hab.

Marinus, Jean-Romuald M., zu Brüssel, war 1800 zu Tubize (Süd-Brabant) geb., wurde 1830 in Gent Dr. med. mit der Diss.: *„De taenia“*, war Redacteur der „Encyclographie des sc. méd.“ (1834—39), gründete das „Bullet. méd. belge“ (1834) und war mehrere Jahre (1843—46) Hauptredacteur des „Journ. de méd. de Bruxelles.“ Von seinen Arbeiten sind anzuführen u. A.: *„Recherches sur l'ophthalmie qui regne dans l'armée de Pays-Bas“* (Brüssel 1827) — *„Mém. sur les moyens d'arrêter la propagation de la syphilis“* (1836, vom Congrès médical de Bruxelles preisgekrönt) — *„Tableau analytique de l'art des accouchements“* (1836, fol.) — *„Hygiène du soldat“* (1840) — *„Éloge de van den Spiegel, médecin belge, professeur à Padoue au 17me siècle“* (Mém. de l'Acad. roy. de méd. de Belgique, I 1848, partie historique, S. 370—84) — *„Considérations sur l'accouchement prématuré artificiel“* (1846). In demselben Jahre wurde er zum Mitgliede jener Akademie ernannt, war später deren Secrétaire-adjoint und wurde zur Zeit seines am 8. Sept. 1874 erfolgten Todes zum Secrétaire ernannt. Er führte eine bescheidene, nur auf Förderung der Wissenschaft gerichtete Gelehrtenexistenz.

Biogr. gén. des Belges, pag. 147. van den Corput.

Marion Sims, s. Sims.

Marjolin, Jean-Nicolas M., zu Paris, geb. am 6. Dec. 1780 zu Ray-sur-Saône (Haute-Saône), begann seine med. Studien zuerst im Hosp. zu Commercy, kam dann nach Paris, wo er 1808 mit der These: *„Propositions de chirurgie et de médecine“* Doctor wurde. 1812 concurrirte es mit Dupuytren, der den Sieg davon trug, um den erledigten Lehrstuhl Sabatier's mit der vortrefflichen These: *„De l'opération de la hernie inguinale étranglée“*. Er wurde 1818 durch Concurs zum 2. Chirurgen des Hôtel-Dieu ernannt, wurde aber von Dupuytren, der keinen Rivalen neben sich duldete, möglichst unterdrückt. M. ging deshalb 1828 zum Hôp. Beaujon über. Nachdem er seit 1809 bereits Vorlesungen über

Anatomie und Chirurgie gehalten, wurde er 1819 zum Prof. der chir. Pathologie ernannt und behielt diesen Lehrstuhl bis zu seinem Tode bei; seit der Gründung der Acad. de méd. 1821 war er auch Mitglied derselben. Von seinen wenig zahlreichen Schriften sind anzuführen: *„Manuel d'anatomie; etc."* (2 voll., 1810; nouv. éd. 1814) — *„Cours de pathologie chirurg., professé à la Fac. de méd."* (T. I, 1837); dagegen hat er eine sehr grosse Zahl von Artikeln für das Dict. des sc. méd. (375 an Zahl) seit 1812, für das Dict. en 30 voll. seit 1821 verfasst und am Nouv. Journ. de méd. seit 1818, wie an der Encycl. des sc. méd. mitgearbeitet. Er starb 4. März 1850. — M. war ein sehr erfahrener und vorsichtiger Chirurg, ein guter, wenn auch nicht glänzender Lehrer und Operateur; in Folge seiner Güte und Sanftmuth war er bei Collegen und Schülern sehr beliebt; hervorragende wissenschaftl. und prakt. Leistungen hat er jedoch nicht aufzuweisen.

Biogr. méd. VI, pag. 195. — Dechambre, 2. Série, V, pag. 121. — Callisen, XII, pag. 219; XXX, pag. 236. Monod in Mém. de la Soc. de chir. de Paris. T. III, 1853, pag. III.

G.

Markbreiter, Philipp, geb. 1819, gest. 13. Juli 1892 in Wien, war Begründer der „Wiener Medizinalhalle" (1860), der späteren „Wiener medizinischen Presse" und vielfach schriftstellerisch tätig. Pgl.

Markellinos. Lebte im späten 2. Jahrhundert vielleicht in Alexandria, Verfasser einer Schrift über den Puls, die in vier Handschriften vorliegt. Er ist ein Feind der Empiriker, verehrt Hippokrates und zitiert oft Herophilos und seine Schule, Erasistratos, die Pneumatiker und Archigenes. Er ist also ein Eklektiker, vorwiegend dogmatischer Richtung, der sich besonders an die pneumatische Schule anlehnt. Sein Bild unter den Aerztebildnissen der Bologneser Hs. Bibl. Univ. 36 32 (Olivieri Stud. Ital. 3, 484) zwei Mal. Hermann Schöne, Markellinos Pulslehre. Festschr. z. 49. Vers. dtsch. Philolog. u. Schulmänner in Basel 1907, S. 448—471. Skevos G. Zervos *„Μαρκέλλου Σιδήτου περὶ σφυγμῶν τὸ πρῶτον νῦν ἐκ τῶν ἀντιγραφῶν ἐκδιδόμενον"* (Athen 1907).

Pauly-Wissowa XIV, 2, Sp. 1488. — H. Vierordt, med.-geschichtl. Hilfsbuch. p. 186.

Hab.

Markellos, s. Marcellus.

Markgraave, s. Marggraff.

Markoe, Thomas Masters, geboren den 13. September 1819 in New-York. Schon als Student war er Assistent am New-York Hospital. Er wurde von Princeton 1836 und vom Coll. of Physicians and Surgeons 1841 graduiert. 1842 wurde er am pathologischen Museum angestellt und Dozent für pathologische Anatomie. 1852—1892 Chirurg am New-York Hospital, 1860 Professor der Chirurgie in obigem College, 1879 bei Teilung des Lehrstuhls Professor für die Grundlagen der Chirurgie. Sehr beliebter Lehrer. Sein Werk *„Diseases of the Bones"* war viele Jahre maßgebend. Er verwaltete die Astor-Bibliothek seit 1863 und wurde 1895 ihr Direktor. Außerdem nahm er lebhaften Anteil an der Ausgestaltung des New-Yorker Museums für Naturgeschichte und Kunst. Er starb 1901.

Kelly a. Burrage S. 810.

Hab.

Markowski, Josef M., geb. am 4. April 1758 zu Pikowo in der Ukraine, studirte in Krakau (1781—85), wurde auf Regierungskosten für 4 Jahre nach Paris geschickt, um sich dort für einen Lehrstuhl in Krakau auszubilden; mit Eifer ging er an's Werk und befasste sich mit Med. und Naturwissenschaften, besonders mit Chemie; die politischen Wirren, welche am Ende des vorigen Jahrhunderts Polen zerrütteten, veranlassten ihn aber, vorläufig in Paris zu bleiben, wo er Oberarzt aller Gefängnisse und später Leibarzt der Kaiserin Josephine wurde. Erst 1810 kehrte er in sein Vaterland zurück und wurde Prof. der Chemie

in Krakau, wo er 1829 starb. Seine Arbeiten, die Chemie betreffend, finden sich meist in den Roczniki Towarzystwa naukowego krakowskiego (Annalen der Krakauer gelehrten Gesellschaft). K. & P.

Markus, s. Marcus.

Markusovszky, Ludwig (Lajos) M., in Budapest, geb. 1815 in Thirben im Liptauer Comitat, studirte von 1834 an in Pest, wurde 1844 Dr. med. et chir. und Titular-Assistent Balassa's, machte im folgenden Winter Studien in den Pariser Spitälern, ging im Herbste 1845 als ungar. Stipendiat des Operationszöglings-Institutes nach Wien zu Wattmann, wurde 1847, nach Pest zurückkehrend, Assistent Balassa's, gab 1848 auf Wunsch des Ministeriums den Honvédärzten theoret. und prakt. Curse über Kriegschirurgie und leitete später als Oberarzt auf der Universitätsklinik die Behandlung der verwundeten Krieger. Dem hierdurch bei der siegenden Partei missliebig Gewordenen wurde bei der Rückkehr nach Pest die klinische Assistentenstelle entzogen, er wurde nun Privatassistent Balassa's und gründete 1857, nachdem ihm als Protestanten die Docentur verweigert worden, das noch heute die strebsamsten Aerzte Ungarns zu seinen Mitarbeitern und Lesern zählende „Orvosi hetilap" (med. Wochenblatt) und stiftete 1863 nach dem Muster der „New Sydenham Society" die Gesellschaft zur Herausgabe med. Werke in ungarischer Sprache, die bereits 49 Bände — theils Uebersetzungen, theils Originalwerke — herausgegeben hat. Nachdem M. 1863 zum corresp. Mitgliede der ungar. Akademie erwählt worden, ward er 1867 zuerst in der Eigenschaft eines Sections-, später eines Ministerialrathes Referent der med. Studien in Ungarn, und ist ihm die Hebung der med. Facultäten von Budapest und Klausenburg durch Errichtung mustergiltiger Anstalten, Berufung und Heranbildung tüchtiger Lehrkräfte wesentlich ihm zu danken, ebenso wie die Einführung des hygien. Unterrichtes in die Mittelschulen, die Errichtung eines Bundes von Aerzten und gebildeten Laien zur Besserung der Gesundheitsverhältnisse des Landes. Er starb 21. April 1893.

Orvosi hetil. 1893 XXXVII p. 220—223. Scheuthauer.

Marmé, Wilhelm M., wurde zu Dierdorf (Rhein-Provinz) am 19. Febr. 1832 geb. und besuchte die Universitäten Bonn, Heidelberg, Berlin, Breslau. Hier wurde er 1857 promovirt und 1875 wurde er als ord. Prof. der Pharmakologie und Director des pharmakologischen Instituts nach Göttingen berufen, wo er 1892 zum Geheimen Medizinalrat ernannt wurde und am 27. Juni 1897 starb. Seine Arbeiten bestehen in seiner bedeutenden Dissertation über die Wirkungen des Lichts auf den Verlauf biolog. Vorgänge, sowie in verschiedenen z. T. mit Th. Husemann angestellten pharmakol. Studien über Digitalis, über die physiologischen Wirkungen des gechlorten Schwefeläthers, über Salizin. Als Bücher erschienen ein Grundriß und ein Lehrbuch der Pharmakognosie. Wernich. Pgl.

Maroja, Cipriano M., span. Arzt des 17. Jahrh., geb. in Huerta de Rey (Prov. Burgos), studirte in Alcala, promovirte in Osma, hielt sich zu seiner weiteren Ausbildung noch in Valladolid auf, wo er ein Schüler von Gerónimo Morales de Prado war und noch einmal promovirte, bekleidete später an letztgenannter Universität einen Lehrstuhl der Med. und war Kammerarzt des Königs Philipp IV. Er schrieb: *„De febribus et lue venerea"* (Valladolid 1841) — *„Praxis universalis de morbis internis"* (Ib. 1642) — *„Consultt., annotatt. et observatt. ad philosophiam et medicinam attinentes et ad praxin maxime conducentes etc."* (Ib.).

Morejon, V, pag. 300—305. Pgl.

Marquais, Jean-Théodore M., geb. 1760, lebte zu Anfang dieses Jahrhunderts in Paris, wo er Wundarzt an der Charité und seit 1815 Mitglied der Commission zur Prüfung des Unterrichtswesens in den Lehranstalten für Medicin

und Chirurgie war. Er starb 1818. In seiner Schrift: *„Réponse au discours de .... Hallé et aux mémoires publiés par la Faculté de méd. sur l'importance de conserver la réunion de toutes les parties de l'art de guérir"* (Paris 1816) tritt er in fanatischer Weise für die Trennung von Medicin und Chirurgie in die Schranken. Ausserdem schrieb er noch polemische Aufsätze gegen Schriften von PRUNELLE und LÉVEILLÉ (über das Studium der Medicin und den Zustand des Unterrichtswesens in der Medicin und Chirurgie), sowie: *„Adresse au roi et aux deux chambres sur la nécessité de réorganiser les écoles de médecine et de chirurgie en France"* (Paris 1818).

Biogr. méd VI, pag. 196. Pgl.

Marque, Jaques de M., Chirurg in Paris, geb. daselbst 1569 und gest. 22. Mai 1622, zeichnete sich besonders durch gute Schriften auf dem Gebiete seines Specialfachs aus. Sein *„Traité des bandages"* (Paris 1618; 1631; 1662) war lange Zeit das geschätzteste Handbuch der Verbandlehre. Von wissenschaftlichem Werth ist die Schrift: *„Paradoxe ou traité médullaire auquel est amplement prouvé contre l'opinion vulgaire que la moëlle n'est pas la nourriture des os"* (Paris 1609). Ferner schrieb er: *„Méthodique introduction à la chirurgie"* (ebenda 1603; 1652; 1662; 1675; Lyon 1687) — *„Question chirurgicale en laquelle il est proposé et débattu que le chirurgien ne doit jamais pratiquer les opérations appelées périscythisme et hypospathisme"* (Ebenda 1616) u. A. — Gesamtausgabe: *„Oeuvres"* (ebenda 1662.)

Biogr. méd. VI, pag. 196. — Dict. hist. III, pag. 527—529. — Georges Louvel, Étude sur J. de M. Chirurgien. Dijon 1891 (Thèse de Paris 1891 Nr. 210). — Gurlt, Gesch. d. Chirurgie 2, S. 909—913. Pgl.

Marquet, François-Nicolas M., geb. 1687 in Nancy, studirte zehn Jahre in Pont-à-Mousson und 4 Jahre in Montpellier, seinen Lebensunterhalt durch Unterrichten im Lateinischen bestreitend. Nach seiner Promotion in Pont-à-Mousson liess er sich in Nancy nieder, wo er neben der Praxis sich viel mit Botanik beschäftigte. Der Herzog von Lothringen ernannte ihn zu seinem Leibarzt und überliess ihm Terrain zu einem botanischen Garten. Später wurde er Decan des Collège de médecine seiner Vaterstadt. Er starb am 29. Mai 1759. Eine von ihm verfasste Flora von Lothringen diente nachher zur Grundlage für ein ähnliches Werk seines Schwiegersohnes BUC'HOZ. Sonst schrieb M. noch: *„Nouvelle méthode facile et curieuse pour connaître le pouls par les notes de la musique"* (Nancy 1747; 2. Aufl. Amsterdam und Paris 1768) — *„Obs. sur la guérison de plusieurs maladies notables aiguës et chroniques, auxquelles on a joint etc."* (Paris 1750—70, 2 voll.) — *„Traité de l'apoplexie, paralysie etc. auquel on a joint etc."* (Ebenda 1770) — *„Traité pratique de l'hydropisie et de la jaunisse développée etc."* (revue par BUC'HOZ, Ebenda 1770) — *„Médecine pratique et moderne appuyée sur l'observation"* (publiée par BUC'HOZ, Ebenda 1782—85, 3 voll.).

Biogr. méd. VI, pag. 197. — Dechambre, 2. Série, V, pag. 132. Pagel.

Marsden, William M., zu London, geb. 1796 in Sheffield, gest. 16. Jan. 1867 in London, wohin er noch jung übergesiedelt war, ist bemerkenswerth als Stifter des Royal Free Hospital, zu dessen Gründung er 1827 den Plan fasste und das aus kleinen, bescheidenen Verhältnissen, trotz grosser Schwierigkeiten und zum Theil lebhafter Opposition, auf welche diese Errichtung im Anfange bei den Aerzten stiess, sich zu einem stark frequentirten Institut entwickelt hat, wie seine Krankenzahl von 78,406 des Jahres 1866, gegenüber den 926 Kranken im Jahre 1828, dem ersten der Existenz, beweist. In späteren Lebensjahren fasste M. auch noch den Plan zur Gründung eines Cancer Hospital. Ausser drei kleineren Abhandlungen: *„Symptoms and treatment of malignant diarrhoea"* (London 1834) — *„Treatise on the nature and treatment of cholera"* (s. nächsten Artikel) und: *„Superiority of the saline treatment of cholera"* (Lond. Med. Gaz., 1832. XI) scheint M. nichts geschrieben zu haben.

Med. Times and Gaz. 1867, I, pag. 98. — Lancet. 1867, I, pag. 131. — Brit. Med. Journ. 1867, I, pag. 96. Pgl.

Marsden, Alexander M., der Sohn des Vorigen, geboren am 22. September des Jahres 1832 in London, studierte im King's College, wurde 1854 Member des R. C. S. Engl., machte in demselben Jahre das Examen für die Armee, war Chirurg im Ambulanz-Corps vor Sebastopol, Gen. Superintendent, Chirurg und Curator des Museums des Roy. Free Hosp., Consult. Surg. des letzteren und Surgeon des Cancer Hospitals und starb 1902. Er schrieb: *„A new and successful mode of treating certain forms of cancer"* (1869; 2. ed.) — *„Cancer quacks and cancer curers"* — *„Treatment of cancer and tumours by Chian turpentine, caustics, excisions . . . and remarks on the nature and treatment of ulcers"*. Er besorgte ferner die 4. Ausg. 1871 des Werkes seines Vaters über die Cholera (s. oben) und verfasste Berichte über die Behandlung von Krebs- und anderen Geschwülsten im Lancet u. s. w., ferner: *„A few words on the importance of the early detection of malignant disease of the tongue, mouth . . . by members of the dental profession"* (Brit. Journ. of Dent. Sc., 1873).

Medical Directory. — Men of the time, pag. 760. — Brit. med. J. 1902 II p. 157. Red.

Marsh, Sir Henry M., Bart., geb. 1790 zu Lougrhea (Grafschaft Galway) und Anfangs zum Landwirth, später für den geistlichen Stand bestimmt, entschied sich für das Studium der Chirurgie, musste aber auch von diesem Abstand nehmen, da er seinen rechten Zeigefinger in Folge einer Verletzung bei einer Section verlor und ging zur Medicin über, promovirte 1818 in Dublin, machte 2 Jahre lang wissenschaftliche Reisen auf dem Continent und wurde darauf Assistenzarzt am Stephen's Hospital in Dublin. 1822 gründete er, im Verein mit Graves, Cusack, Wilmot, Jacob u. A. eine medicinische Lehranstalt, an der er über Pathologie las bis zu seiner 1827 erfolgten Berufung als Lehrer der Chirurgie am Roy. Coll. of Surg. in Ireland. 1832 gab er letztere Stellung auf, wurde Arzt der Königin, 1839 zum Baronet ernannt und 1840 Präsident des King and Queen's Coll. of Phys. Er starb 1. Dec. 1860. — M. ist der Verfasser einer Reihe werthvoller Journalaufsätze. Die wichtigsten sind betitelt: *„Case of jaundice with dissections"* (Dublin Hosp. Reports, T. III, 1822) — *„Obs. on the treatment of diabetes mellitus"* (Ibid.) — *„Obs. upon the origin and latent periods of fevers"* (Ibid., T. IV, 1827) — *„Cases of strumous peritonitis with effusion"* (Dubl. Journ. of Med. Sc., XXIII, 1843) — *„Remarks on chlorosis and haemorrhage"* (Dubl. Quart. Journ., II, 1846) — *„Obs. on the peculiar convulsive disease effecting young children which may be termed spasm of the glottis"* (Dubl. Hosp. Rep., V, 1830) — *„Cases of acute inflammation confined to the epiglottis"* (Dubl. Journ. of Med. Sc., XIII, 1838) — *„The emanation of light from the living human subject"* (Dublin 1842).

Dechambre, 2. Série, V, pag. 147. — Sir C. A. Cameron, pag. 485. — Med. Times and Gazette 1861. — N. Moore, Dict. nat. biogr. XXXVI p. 211. Pgl.

Marsh, James M., englischer Chemiker, geboren zu London 1794, erhielt eine Anstellung im königl. Arsenal zu Woolwich und war Faraday's Assistent an der königl. Militärakademie. Er hat seinen Namen durch einen Apparat zur Entdeckung der kleinsten Spuren von Arsenik (1836 ff.) sehr bekannt gemacht. Seine Neigung zum Trunke verkürzte sein Leben, das am 21. Juni 1846 endigte.

Biogr. univers. XXVII, pag. 77. — Poggendorff, II, pag. 38. G.

Marsh, Frederick Horward M., zu London, geboren im Jahre 1839 in Homesfield (Suffolk), studirte im St. Barthol. Hospital daselbst, wurde 1866 Fellow des R. C. S. Engl., war Assistant-Surgeon und Docent der Anatomie am St. Barthol. Hospital und Surgeon am Kinder-Hospital in Great Ormond Street

und am Alexandra Hosp. for Children with Hip Disease. Er gab heraus: Sir James Paget's *„Clinical lectures and essays“* (1. u. 2. ed.) und schrieb in den St. Barthol. Hosp. Reports: *„On the prejudicial effect of inter-articular pressure in joint disease“* (1866) — *„On the structure of loose cartilages in joints“* (1868) — *„Forcible movements as a means of surgical treatment“* (1878); ferner: *„Recovery after abdominal section for intussusception in a child aet. 7 months“* (Med.-Chir. Transact., Vol. LIX) — *„Ligature of carotid and subclavian arteries for aneur. of arch of aorta“* (Ibid. LXVI) — *„Haemorrhage after operation for cleft palate stopped by plugging post pal. canal“* (Transact. of the Clin. Soc., XI); dann im Brit. Med. Journ.: *„Lectures on hip disease“* (1877) — *„Remarks on Sayre's plaster jacket“* (1881) usw. Gestorben am 24. Juni 1915. Medical Directory. Red.

Marshall, Andrew M., geb. 1742 in Park-Hill (Grafschaft Fife in Schottland), begann erst nach mancherlei Schicksalen 1774 in Edinburg das Studium der Med., zu dessen Fortsetzung er nach London ging, wo er Militärwundarzt wurde und 1782 promovirte. 1785 etablirte er in London ein anatomisches Amphitheater, in dem er vor einer grossen Zahl von Schülern über Anatomie las. Er starb 4. April 1813. In seiner Schrift: *„The morbid anatomy of the brain in mania and hydrophobia, with the pathology of these two diseases“* (veröffentlicht von S. Sawrey, London 1815, übers. von M. H. Romberg) führte er die Ursachen dieser Krankheiten auf Verstopfung der Hirngefässe zurück. Ausserdem schrieb M. noch: *„Treatise on the preservation of the health of soldiers“*.

Dict. hist. III, pag. 529. — Dechambre, 2. Série, V, pag. 148. Pgl.

Marshall, Henry M., englischer Militärarzt, war Staff Surgeon der engl. Truppen zu Colombo auf Ceylon und schrieb: *„Notes on the medical topography of the interior of Ceylon . . . and on the health of the troops . . . during the years 1815—20; etc.“* (London 1821). Er stand darauf zu Edinburg in Garnison, war später Inspector-General of Hosp. und verfasste: *„Hints to young medical officers of the army, on the examination of recruits and respecting the feigned disabilities of soldiers; etc.“* (Ebenda 1826) — *„On the enlistning, the discharging, and the pensioning of soldiers; etc.“* (Ebenda 1832; 2. ed. 1839; Philad. 1840); ausserdem Aufsätze im Edinb. Med. and Surg. Journ. von 1840 an, z. B. über Einführung der Vaccination in Ceylon, über den Zimmetbaum, die Cocospalme u. s. w., ferner in Johnson's Med.-Chir. Rev. u. s. w.

Callisen, XII, pag. 244; XXX, pag. 242. G.

Marshall, John M., zu London, geb. 11. Sept. 1818 zu Ely, studirte im Univ. Coll. daselbst, wurde 1844 Member, 1849 Fellow des R. C. S. Engl., dessen Präsident er später war; auch war er anatom. Prosector am Univ. Coll. gewesen und Fullerian Prof. der Physiol. am Roy. Instit. of Great Britain. Mitglied des General Med. Council, Prof. der Chir. am Univ. College und Surgeon von dessen Hosp., auch Prof. der Anat. an der königl. Kunst-Akademie. Schriften: *„A description of the human body; its structure and functions“* (2 voll., 1860; 2. ed. 1870) — *„Outlines of physiology, human and comparative; etc.“* (1867; Philad. 1868) — *„Anatomy for artists“* (1878). Er hatte ferner verfasst: *„On the employment of the heat of electricity in practical surgery“* (Med.-Chir. Transact., 1851) — *„The developement of the veins“* (Philos. Transact., 1850) — *„On the treatment of chronic inflammation by the oleates of mercury and morphia“* (Lancet, 1872) — *„Clinical lectures on surgical diseases of the chest“* (Ibid. 1882) u. s. w. Er starb 1. Januar 1891. — D'Arcy Power, Dict. nat. biogr. XXXVI S. 241.

Medical Directory. Red.

Marshall Hall, s. Hall, Marshall, Bd. III, pag. 30.

Marshall, s. a. Marchal, Maréchal, Mareschal.

Marsilio Ficino, geb. 19. Okt. 1433 in Florenz, gest. daselbst 1. Okt. 1499, s. FICINO, Bd. II, S. 514 u. bei S. v. Łowicz (III S. 852), sowie bei WEITENWEBER.

Marsilio di Santa Sofia, s. SANTA SOFIA.

Marteau, Pierre-Antoine M., geb. zu Granvilliers (Picardie), promovirte in Caen und Reims, war Stadt- und Hospitalarzt in Aumale und siedelte um 1765 nach Amiens über, wo er Mitglied des Collegiums der Aerzte und der dortigen Akademie der Wissenschaften wurde. M., der 1772 starb, hat sich besonders durch eine auch von BRETONNEAU gelobte Schrift über eine Epidemie von Diphtherie verdient gemacht, welche den Titel führt: *„Description des maux de gorge épidémiques et gangréneux, qui ont régné à Aumale et dans le voisinage“* (Paris 1768). Ferner schrieb er: *„Traité de l'analyse des eaux minérales“* (Bordeaux 1778), preisgekrönt 1769 von der dortigen Akademie, u. u. A. auch mehr als 30 Aufsätze über verschiedene Themata: Epidemieen von Diphtherie, Dysenterie, Kolik von Poitou, Fièvres cérébrales, verzögerte Geburten, Therapie der Scrofulosis etc. im Ancien journal de médecine von 1756—70.

Dict. hist. III, pag. 529. — Dechambre, 2. Série, V, pag. 153. Pgl.

Martel, François M., Wundarzt zu Ende des 16. und Anfang des 17. Jahrhunderts, war als ordentlicher Wundarzt und später, nach DUPORTAIL'S Tod, als erster Arzt Heinrich's IV. direct an dessen Person attachirt und fast stets in seiner unmittelbaren Umgebung, auch auf seinen Feldzügen. M. soll angeblich diesem Monarchen, der etwa 64 Medicinalpersonen (26 Aerzte, 5 Apotheker, 14 Chirurgen, 2 Gliedereinrenker, 1 Steinoperateur, 1 Oculisten, 1 Droguisten, 9 Barbiere) nur für seine eigene Person unterhielt, in einem Anfall von Gehirncongestion durch einen rechtzeitigen Aderlass das Leben gerettet haben. Er starb um 1612 und hinterliess: *„Apologie pour les chirurgiens contre eux qui publient qu'ils ne doivent se mêler de remettre les os rompus et démis etc.“* (Lyon 1601) und: *„Discours sur la curation des arquebusades“* (veröffentlicht zusammen mit den Schriften von PHILIPPE DE FLESSELLES, [II 543] Paris 1635).

Biogr. méd. VI, pag. 202. — Dict. hist. III, pag 530. Pgl.

Marten, Benjamin, englischer Arzt des 18. Jhdts., schrieb: *„A new Theory of Consumptions, more especially of a Phthisis or Consumption of the Lungs . . .“* (London 1720, 1722). H. V.

Charles Singer, B. M. a neglected predecessor of Pasteur. Janus **16** (1911) S. 81—98.

Martens, Franz Heinrich M., geb. zu Weimar am 4. Nov. 1778, promovirte 1800 in Jena mit der *„Diss. inaug. sistens criticen forcipum nonnullarum in arte obstetricia usitatarum“*, welche er nachher erweitert u. d. T.: *„Kritik der neuesten Geburtszangen in Hinsicht auf ihre praktische Anwendung etc.“* (Jena 1800) herausgab, habilitirte sich 1803 als Privatdocent in Leipzig, erhielt 1804 einen Ruf als Prof. e. o. nach Jena, wurde daselbst 1805 Prof. ord. der Medicin, starb aber bereits am 11. Mai desselben Jahres. Trotz seines jugendlichen Alters von 26 Jahren hat M. eine grosse Anzahl bedeutender Schriften hinterlassen. Ausser den oben citirten führen wir an: *„Paradoxieen, eine Zeitschrift für die Kritik wichtiger Meynungen und Lehrsätze aus allen Fächern der theoretischen und praktischen Medicin“* (Bd. I—III, 1801—1804) — *„Versuch eines vollständigen Systems der theoretischen und praktischen Geburtshilfe etc.“* (Leipz. 1802) — *„Kritisches Jahrbuch zur Verbreitung der neuesten Entdeckungen und Beförderung der Aufklärung in der Geburtshilfe“* (T. I, Ebenda 1802) — *„Ueber den Galvanismus etc.“* (Ebenda 1802) — *„Leichtfassliche Darstellung der Theorie des Gehirn- und Schädelbaues etc.“* (Ebenda 1803) — *„Abbildung und Beschreibung einer sehr bequemen tragbaren Volta'schen Säule etc.“* (Ebenda 1803) — *„Icones symptomatum venerei morbi ad naturam delineavit etc.“* (Ebenda 1804) — *„Handbuch zur Kenntniss und Cur der venerischen Krankheiten etc.“* (Ebenda 1805, 2 Thle.). M. war einer der Ersten, der von Geschlechtsorganen und -Krankheiten Wachsmoulagen anfertigte, die z. T.

heute noch im Jenaer anatomischen Museum vorhanden sind. (Vgl. J. Schwalbe, Zur Gesch. d. „Plastischen Anatomie". Dtsch. med. Wschr. 1896, S. 761.)

Dict. hist. III, pag. 530. — Dechambre, 2. Série, V, pag. 153. Pagel.

Martialis, Gargilius M., im 3. Jahrh. n. Chr. (um 260) lebend. Landwirtschaftlicher Schriftsteller, Biograph des Kaisers Alexander Severus. Sein landwirtschaftliches Opus befand sich noch z. Zt. des Humanisten Paul Victorius in einer jetzt verschollenen alten Handschrift in der Bibliothek von St. Marco in Florenz. Erhalten sind uns die *„Medicinae ex oleribus et pomis"* (Plinii Secundi quae fertur una cum Garg. Mart. medicina ed. Val. Rose 1875, S. 129—138). Hier werden aus dem Abschnitt *„De hortis"* des großen Werkes 39 Kräuter oder Stauden und 20 Bäume, beziehungsweise Früchte hinsichtlich ihrer medizinischen Verwendung geschildert. Hauptquelle ist Plinius, aus diesem stammen auch die meisten Zitate griechischer Aerzte wie Asklepiades, Chrysippus, Demokritos, Diokles usw. Dann folgen Dioskurides, Galenos, Heras Cappadox, Melitius, Columella, Diophanes und die Quintilii. Trotz allem überlieferten Aberglauben finden wir bei M. doch ein Streben nach wissenschaftlicher Erkenntnis, ein Abwägen der Autoritäten, Ansätze zu einer Kritik. Er hat in vielem ein richtigeres Urteil als Plinius. Diese Auszüge bilden auch die Hauptquelle des Macer Floridus (s. daselbst). Vgl. Max Wellmann, Palladius u. Garg. Mart. Hermes *43* (1908) S. 1—31. Als zweites Bruchstück ist uns aus einer Leidener Abschrift eines alten Corbeiensis der *„Mulomedicina"* des Vegetius (16. Jhdt.) ein Tractat über die Behandlung der Rinder erhalten: *„Curae boum ex corpore Garg. Mart."* hrsg. von J. M. Gesner und J. G. Schneider, Scriptores rerum rusticarum *4, 1,* S. 168; weiter von C. Th. Schuch, Programm Donaueschingen 1856 und von E. Lommatzsch als Anhang zu seiner Ausgabe des Vegetius Leipzig 1910.

Pauly-Wissowa *7*, Sp. 760 ff. Hab.

Martialis oder Martianus. Lebte zur Zeit des Galen. Bedeutender Anatom, Erasistratäer (bei Kuehn: Μαρτιάλιος), Galen, De propr. libr. (XIX, 13, Kuehn), erwähnt ihn als gepriesenen Zergliederer, von dem noch zwei Bücher erhalten seien.

Pauly-Wissowa XIV, 2, Sp. 2003. J. Ch. Huber (Memmingen).

Martiano (Marziani), Prosper M., zu Rom, 1577 zu Reggio geb., wurde in Bologna 1593 Doctor und war später in Rom ein geschätzter Arzt, der jedoch von den astrologischen Vorurtheilen seiner Zeit nicht frei war. Man besitzt von ihm eine geschätzte, mit einem Commentar versehene Uebersetzung der Werke des Hippokrates u. d. T.: *„Magnus Hippocrates Cous explicatus, sive operum Hippocratis interpretatio latina cum annotationibus"* (Rom 1626, fol.; 1628; Venedig 1652; Padua 1718, fol.). Er starb am 20. Nov. 1622.

Biogr. méd. VI, pag. 202. — Dict. hist. III, pag. 532. — Biogr. univers. XXVII, pag. 102. G.

Martin, Moutard-M., s. Moutard-Martin, Bd. IV.

Martin, Peter M., geb. in Gefle 1687, studirte zuerst in Upsala, nachher in Holland, und wurde in Leyden 1710 Med. Dr. Im folgenden Jahre kehrte er nach Schweden zurück, wurde zum Assessor beim Collegium medicum, darauf zum Provinzialarzt in Södermanland und 1719 zum medic. Adjuncten an der Universität Upsala ernannt. Hier wirkte er als ein geschickter und beliebter Lehrer bis zu seinem Tode 1727. Schriften: *„De aequilibrio corporum naturalium"* (Upsala 1705) — *„De aëris pulmones intrantis effectu"* (Leyden 1710) — *„Catalogus variarum plantarum in herbario Burserii"* (Acta litteraria Sueciae, Vol. I) — *„De ingente calculo vesicae"* (Ibid. Vol. II).

Sacklén, I, pag. 80. Hedenius.

Martin, Roland M., Sohn des Vorigen, geb. 1726 in Upsala, studirte daselbst die Medicin unter Linné und Rosenstein und wurde zum Med. Dr. am

8. März 1751 promovirt, setzte die Arbeit seines Vaters unter dem Titel: „*Plantae Martino-Burserianae explicatae*“ (Upsala 1745) fort und schrieb „*De variolis praecavendis*“ (Ibidem 1751). Nachdem er darauf theils als Intendant am Sätra-Brunnen, theils als Provinzialarzt in Halland prakticirt und sich zu Halmstedt niedergelassen hatte, begab er sich 1754, hauptsächlich anatomischer Studien halber, nach Paris. Hier diente er als Prosector bei Antoine Petit und wurde zum 1. Präsidenten der Société d'émulation, welcher er eine Abhandlung über die Mutterbänder und die Chorda tympani überreichte, erwählt. Nach seiner Rückkehr nach Schweden trat er 1756 die Professur der Anatomie in Stockholm an, wurde 1766 auch Assessor beim Collegium medicum, in welchem die gerichtsärztlichen Gutachten ihm übertragen wurden und erhielt 1777 die goldene Medaille der schwedischen Akademie der Wissenschaften für seine Forschungen über das Vicariiren der äusseren Sinne. Er nahm 1779 seinen Abschied und starb 1788. Unter seinen zahlreichen Schriften mögen hier erwähnt werden: „*Om åtskilliga sätt att lära och uppodla anatomien*“ (Stockholm 1759) — „*Om nervernas allmänna egenskaper i menniskans kropp jemte nervernas särskilda anatomiska beskrifning*“ (Stockholm 1763; lateinisch Leipzig 1781) — „*Skrifväxling om starren på ögonen och om alla möjliga sätt att operera densamma*“ (Stockholm 1766) — „*Afhandling om bensjukdomar*“ (Ibid. 1782) — „*Om medfödda taskbråck*“ (Nova Acta litter. Soc. scient. Upsaliensis, III) — „*Bevis, att förlusten af ett eller annat. menniskans utvärtes sinne kan ersättas genom större fullkomlighet af ett annat.*“ (Verhandl. der schwed. Akad. der Wissensch., 1777). In denselben veröffentlichte M. während der Jahre 1758—78 mehrere chirurgische und pathol.-anat. Mittheilungen. Ausserdem hat er eine Menge kleinerer populärer Aufsätze über Verschiedenes verfasst.

Sacklén, I, pag. 691. — O. T. Hult, Roland Martins Studienreise nach Paris 1754—1756. Janus *31* (1927) S. 375—386. Hedenius.

Martin, Aimé M., geb. 1767 zu Saint-Rambert, studirte in Montpellier und liess sich zu Ende des vorigen Jahrhunderts in Lyon nieder, wo er Oberwundarzt an der Charité und Schriftführer der Société de santé war. Nach den Ereignissen von 1814 zog er sich nach seinem Geburtsorte zurück und widmete sich dort liter. Studien und der Praxis, speciell der armenärztlichen, bis zu seinem 1846 erfolgten Tode. Er schrieb: „*Rapport analytique des mémoires et observations communiqués à la Soc. de méd. de Lyon*“ (Rec. des actes de la Soc. de santé de Lyon, T. II, 1798) — „*Obs. sur une grossesse extra-utérine ventrale*“ (Ibid.) — „*Obs. sur une aberration du fluide seminal*“ (Ibid.) — „*Opération césarienne vaginale*“ (Journ. gén. de méd., T. LII, 1815). — Sein jüngerer Bruder

Pierre-Étienne Martin, geb. 1771 ebenfalls in Saint-Rambert, studirte in Montpellier, war hier einige Jahre Militärwundarzt und später als Nachfolger seines Bruders Oberwundarzt der Charité in Lyon. Im Verein mit Anderen gründete er hier die „Société des amis médecins“ und widmete sich überhaupt eifrig medicinischen Studien. Auch für die Kuhpockenimpfung, die damals gerade entdeckt war, interessirte er sich lebhaft. In seiner Eigenschaft als Verwalter des Hospice de l'Antiquaille bewirkte er bei diesem erhebliche Verbesserungen; auch richtete er eine Klinik für Psychiatrie und andere Specialfächer ein. Er starb aus Gram über den Tod seines Bruders, an dem er sehr hing, 6 Monate nach diesem gleichfalls im Jahre 1846. Von seinen zahlreichen Schriften sind die wichtigsten: „*Extirpation de l'humérus dans l'article*“ (Rec. des actes de la Soc. de santé de Lyon, T. I, 1798) — „*Rapport sur une observation d'imperforation de l'anus*“ (Ibid.) — „*Apoplexie sanguine avec hémiplégie chez une jeune fille de 5 ans*“ (Journ. gén. de méd., XXXVI, 1809) — „*Réflexions cliniques sur la hernie congénitale de l'ombilic et sur l'opération de la ligature etc.*“ (Ibid. XLI, 1811) — „*Obs. d'érysipèles symptomatiques, de fièvres adynamico-ataxiques*“ (Ibid. XLIII, 1812) — „*Mém. et observations sur la diathèse inflammatoire des enfants nouveau-nés*“ (Lyon 1831) — „*Mém. de médecine et de chirurgie pratiques sur*

plusieurs maladies et accidents graves, qui peuvent compliquer la grossesse, la parturition etc.“ (1835) — *„De l'habitude, de son influence sur le physique et le moral de l'homme et les dangers qui résultant de sa brusque interruption*“ (1843).

Journ. de Lyon 1847 (Peyrand). — Dechambre, 2 Série, V, pag. 159. Pgl.

Martin. Sir James Ranald M., berühmter Arzt und Hygieniker, war in Kilmuire auf der Insel Skye 1793 geboren, erhielt bereits in Inverness einige medicinische und pharmaceutische Ausbildung, wurde dann 1813 ein Zögling des St. George's Hosp. in London, unter Sir Everard Home und Brodie, und studirte zugleich in der med. Schule von Windmill Street unter Wilson und Charles Bell, machte 1816 sein Examen beim Coll. of Surg. und schiffte sich 1817 als Assistant-Surgeon nach Calcutta ein. Daselbst seit 1819 im General Hosp. widmete er sich besonders dem Studium der Krankheiten der Europäer in Indien. Nach den verschiedenartigsten Dienstleistungen und Ueberstehung der mannichfachsten Gefahren durch furchtbare Krankheiten, Schiffbruch und im Kriege wurde er 1828 Surgeon, hatte sich des Vertrauens von 3 General-Gouverneurs zu erfreuen und gewann eine bedeutende Civilpraxis in Calcutta. 1830 wurde er zum Presidency Surgeon ernannt und zum Surgeon des Native Hosp. erwählt, wodurch er Gelegenheit erhielt, auch die Krankheiten der Eingeborenen gründlich kennen zu lernen. Auf seine Vorschläge wurden 1835 von allen Militär- und Civilärzten der drei grossen Präsidentschaften Indien's medicinisch-topographisch-statistische Berichte eingefordert, auch eine Commission zur Erforschung der med. Topographie und Gesundheitsgeschichte von Calcutta eingesetzt und zu einem grossen „Fever-Hosp.“, zur Behandlung der acuten Krankheiten der Eingeborenen, 1848 der Grundstein gelegt. 1837 hatte er *„Notes on the medical topography of Calcutta*“ veröffentlicht, denen 1839 ein *„Official report of the topography and climate of Calcutta; with brief notices of its prevailent diseases, endemic and epidemic*“ folgte. Nach 22jähr. angestrengter und erfolgreicher Thätigkeit, die sanitären Verhältnisse Indiens, trotz des von den Localbehörden vielfach geleisteten Widerstandes gegen alle Neuerungen, zu verbessern, kehrte M. 1840 nach England zurück und wurde auch hier nicht müde, sein Reorganisationswerk fortzusetzen, indem er bei den Directoren der ostindischen Compagnie eine bessere Organisation des Medicinal-Depart. der Armee von Bengalen und eine Verbesserung der Pensionsverhältnisse der Aerzte durchzusetzen wusste. Zusammen mit James Johnson und von Demselben aufgefordert, publicirte er 1841 die 6. Aufl. von dessen Werk: *„An Essay on the influence of tropical climates more especially the climate of India on European constitutions*“ und lieferte dazu wichtige Beiträge; eine neue Auflage davon erschien im Jahre 1856 von ihm allein. 1843 in die sogenannte Health of Town Commission als Mitglied gewählt, wusste er auch hier seine grosse Erfahrung zur Geltung zu bringen und berichtete im Auftrage derselben 1844 über die von ihm erforschten Sanitätsverhältnisse von Paris. 1849 trat er in der Lancet mit *„A statement of claims of the medical officers of the army and navy to military rewards and distinctions*“ mannhaft für die Militär- und Marineärzte ein und publicirte 1850 in demselben Organ Aufsätze: *„On the diseases of Europeans on their return from tropical climates*“, worüber er seit seiner Rückkehr in die Heimath die umfassendsten Erfahrungen gewonnen hat. Er erhielt 1860 die Ritterwürde, wurde Präsident der Examinations-Commission für den indischen Dienst und Mitglied der Army Sanitary Commission, War Office. 1870 legte er seine Stellung bei der India Office nieder und starb 27. Nov. 1874.

Lancet 1852, I, pag. 384. 401: 1874, II, pag. 819. — Callisen, XXX, pag. 248. — Biographie von Sir I. Fayer. London 1897. — N. Moore, Dict. nat. biogr. **36**, p. 280.

Martin, Ferdinand M., zu Paris, geb. 1795 zu Groslay (Seine-et-Oise), Chirurgien-orthopédiste seit 1822, Mechaniker des königl. Invaliden-Hôtels, war ein sehr geschickter Bandagist und Mechaniker, namentlich durch die Construction künstlicher Glieder hervorragend. Er war Dr. med. der Universität Lüttich. Ueber die von ihm gemachten Erfindungen schrieb er: *„Découverte d'une nouvelle scie*

ostéotome et mém. sur les ostéotomes", vom Institut preisgekrönt — *„Nouveau système des jambes artificielles, qui permettent aux amputés d'exécuter avec facilité tous les mouvemens naturels du membre inférieur"*; ferner: *„Mém. sur l'étiologie du pied-bot suivi du rapport fait à l'Acad. de méd. par MM. Breschet, Villeneuve et Cruveilhier"* (1839, av. atlas, 4.). Mit L. Arnal veröffentlichte er ein *„Mém. sur l'amputation sus-malléolaire"* (1844, 4.), welches die Vorzüge dieser Amput. vor der an der Wahlstelle hervorhebt und das für diese Stümpfe construirte zweckmässige künstl. Beine beschreibt; ausserdem: *„Essai sur les appareils prothétiques des membres inférieurs"* (1849); zusammen mit Alfred Collineau: *„De la coxalgie, etc."* (1865). Ausserdem Aufsätze in der Gaz. méd., Union méd. u. s. w. Gestorben 1866.

Sachaile, pag. 462. — Callisen, XXX, pag. 248.— Journ. de conn. méd. prat. XXXIII 1866 p. 79. G.

Martin, Victor-Etienne-Alfred M., geb. 1809 zu Paris, war anfänglich Militär-Pharmaceut, besuchte dann die med. Schulen in Strassburg und im Val-de-Grâce, wurde in Paris 1837 Doctor mit der These: *„Rapports entre l'étiologie et la marche des phlegmasies gastro-intestinales"*, ging als Médecin-adjoint nach Algerien, wo er eingehende Studien über die Acclimatisation von Europäern in Algier und in heissen Klimaten überhaupt machte, die ihn zu der Ansicht führten, dass, wenn man in gesundheitlicher Beziehung mit günstigem Erfolge colonisiren wolle, man zunächst Sümpfe austrocknen und cultiviren müsse. Er schrieb darüber: *„Manuel d'hygiène à l'usage des Européens qui viennent s'établir en Algérie, et précautions qu'ils doivent prendre pour s'acclimater à ce pays et y assurer leur santé"* (Algier 1847) und mit Foley: *„De l'acclimatement et de la colonisation en Algérie au point de vue de la statistique"* (Ebenda 1848), sowie: *„Histoire statistique de la colonisation algérienne au point de vue du peuplement et de l'hygiène"* (Paris u. Algier 1851). Nach langem Aufenthalte in Algerien übernahm er Verwaltungsgeschäfte in dem Bureau der Hospitäler im Kriegs-Ministerium, wurde 1862 Médecin principal in dem Hosp. des Faubourg Saint-Martin, von wo er in das Invaliden-Hotel übertrat, in dem er im April 1870 starb.

Dechambre, 2. Série, V, pag. 160. G.

Martin, Eduard Arnold M., zu Berlin, war zu Heidelberg am 22. April 1809 geboren, siedelte mit seinem Vater Christoph M., dem berühmten Verf. des ersten deutschen Civilprocess-Lehrbuches, 1816 nach Jena über, studirte 1826—28 in Jena und Göttingen Jura, ging dann, unter dem Einflusse seines Schwagers K. W. Stark, zur Medicin über. 1833 in Göttingen mit der Diss. *„De lithogenesi praesertim urinaria"* promovirt, besuchte er Prag, Wien, Berlin, England und Frankreich, ehe er sich 1835 in Jena habilitirte; er las zuerst Encyclopädie der Medicin, Anthropologie, Pharmakologie und gerichtliche Medicin (diese bis zu seinem Weggang von Jena). 1837 Prof. e. o., 1838 Unterdirector der Universitäts-Entbindungsanstalt, widmete er sich nun ganz der Geburtshilfe und wurde 1846 Prof. ord. honor., sowie Director der geburtshilflichen Klinik und der Hebeammenlehranstalt, 1850 Prof. ord. Schon 1843 hatte er als einer der Ersten in Deutschland mit seiner kleinen Anstalt eine rasch aufblühende geburtshilflich-gynäkologische Poliklinik verbunden, 1846 gelang ihm die Vereinigung der 2. Landes Hebammenschule in Eisenach mit der Jenaer. 1858 wurde er als Nachfolger von D. W. H. Busch nach Berlin berufen, bewirkte daselbst zunächst die Begründung einer gynäkologischen Abtheilung im Charité-Krankenhause und brachte auch die von ihm übernommene geburtshilfliche Klinik und Poliklinik durch seine unermüdliche und allseitig anregende Leitung zu hoher Blüthe. Er wurde Mitglied der wissenschaftlichen Deputation für das Medicinalwesen und gehörte der Commission zur Bearbeitung eines neuen preussischen Hebeammen-Lehrbuches an. Er starb am 5. December 1875. — Seine Arbeiten galten in erster Linie der Geburts-

hilfe, durch NAEGELE angeregt. Ihm ist zum grossen Theil die bessere Kenntniss des physiologischen und pathologischen weiblichen Beckens und die Bedeutung desselben für Schwangerschaft und Geburt zu danken; er hat zuerst eine allgemeine Beckenmessung angeregt. Er schrieb: *„De pelvi oblique ovata cum ancylosi sacro-iliaca“* (Progr. 1841, vgl. auch Monatschr. f. Geb., XV) — *„Ueber die Entstehung einiger Beckenfehler“* (N. Zeitschr., XV, 1844) — *„Duo sectionis caesareae in policl. obstetr. Jenensi peractae exempla Progr.“* (1851) — *„Ueber Markschwamm der Beckenknochen als Geburtshindernisse“* (Illustr. med. Zeitg., 1854); siehe weiterhin Verhdlgen. der geburtsh. Gesellsch. zu Berlin, deren Beiträge, Deutsche Klinik, Monatschr. f. Geburtsk., Berl. klin. Wochenschr. Die therapeutische Seite seiner Arbeiten kam zunächst in seinen *„Berichten über die Leistungen der geburtshilflichen Klinik und Poliklinik“* zum Ausdruck, welche er als Beiträge zur Gynäkologie 1848, 1849 (Aeussere Wendung, Lagerung der Kreissenden zur inneren Wendung, Ein neues geburtshilfliches Phantom, Jena 1855) veröffentlichte, später durch seine Assistenten (Deutsche Klinik), zuletzt in der Zeitschr. f. Geburtsh. u. Frauenkr. 1875 veröffentlichen liess. Er war der Erste in Deutschland, welcher Chloroform bei Kreissenden anwandte *„Ueber die künstliche Anaesthesie bei Geburten insb. durch Chloroformdämpfe“* (Jena 1848). Zahlreiche Instrumente tragen seinen Namen, u. A. eine Zange, ein Kephalotryptor, ein trepanförmiges Perforatorium, ein Beckenmesser. Seine Beobachtungen über die steigende und fallende Pulsfrequenz während des Wochenbettes (Wiener med. Zeitschr., 1853), haben, ebenso wie die über Circulationsgeräusche am Unterleib Schwangerer (Monatschr. f. Geb., 1856), zu weiteren Untersuchungen in dieser Richtung angeregt. Weitere Aufsätze sind: *„Ueber Missbildung der grösseren Gefässe, mit Durchbohrung des Septum ventric. cord.“* (MUELLER'S Arch., 1839) — *„Ueber den Rothlauf der Neugeborenen“* (N. Zeitschr., XIII, 1843) — *„Menschl. Ei aus dem 1. Monat“* (mit DOMRICH; Jenaische Annalen f. Phys. u. Med., 1850) — *„Ueber den Harnsäureinfarct der Neugeborenen“* (Ebenda 1850) — *„Ueber Selbstamputation des Fötus“* (Ebenda 1850) — *„Ueber die Bluterkrankheit“* (1851) — *„Ueber Pilzbildung in der Scheide“* (VIRCHOW'S Arch., 1857) — *„Ueber die Transfusion bei Blutungen Neuentbundener“* (Berlin 1859). Sein Hebeammenlehrbuch (1854, 2. Aufl. 1866, 3. Aufl. von A. MARTIN, 1877) gehört zu den besten dieser Art. Bezüglich der puerperalen Affectionen stand M. lange unter dem Einflusse seiner Wiener Beobachtungen; später bezeichnete er (Monatschrift, XIII, 1859) die Erkrankung der Tuben als eine häufige Quelle, zuletzt die diphtheritischen — Colp. u. Endomet. — als das Wesen der epidemischen deletären Wochenbettsleiden. — M. war einer der ersten Vertreter der Gynäkologie im heutigen Sinne. Auf Grund ausgedehnter Studien über die Lage und Gestalt des Uterus (Jenaische Annalen, 1844) entstanden seine Arbeiten *„Neigungen und Beugungen des Uterus“* (1866; 2. Aufl. 1870, Zeitschr. f. Geb. u. Frauenkr.; aus seinem Nachlass herausgegeb. v. A. MARTIN, 1876) und zahlreiche Aufsätze über den Gebrauch der Sonde, über die orthopädische Behandlung dieser Erkrankungen und des Prolapsus. M. hat als einer der Ersten in Deutschland erfolgreiche Ovariotomien ausgeführt und in der Technik werthvolle Fortschritte angebahnt: *„Ueber Eierstockswassersuchten, insb. deren Erkenntniss und Heilung“* (1852, Berl. klin. Wochenschr., zuletzt 1872). Unabhängig von SIMPSON übte er seit 1849 die bilaterale Discision mittelst eines Hysterotoms (Bericht erst 1875, Zeitschr. f. Geb. u. Frauenkr.). Behufs localer Behandlung der Endometritis benutzte er erfolgreich die sogenannte Uterinpistole zur Einführung von medicamentösen Stiften (Berl. Beitr. zur Geb. u. Gyn., I). Unter Anderem seien noch genannt seine Mittheilungen über Vaginismus (Berl. klin. Wochenschr., 1871). Zur Unterstützung des Unterrichtes stellte er seinen *„Handatlas der Gynäk. und Geburtsh.“* (Berlin 1862; 2. Aufl. 1878 von A. MARTIN) zusammen. Unermüdlich, anregend, klar und kurz in seinen Vorträgen, hat M. zuerst eine Schule der Gynäkologen herangebildet, aus der OLSHAUSEN, WINCKEL, FRANKENHAEUSER, GUSSEROW, FASBENDER, LOEHLEIN,

A. MARTIN als akademische Lehrer hervorgegangen sind. Seit 1849 Mitglied der von C. MAYER 1844 gestifteten Gesellschaft für Geburtshilfe in Berlin, hat er von 1858 an wesentlichen und unverdrossenen Antheil an deren Arbeiten genommen (vgl. die Berichte der Gesellschaft). 1873 begründete er mit einer grossen Zahl seiner Schüler die Gynäkologische Gesellschaft, der er bis zu seinem Lebensende sich widmete, nachdem er früher viele Beiträge zu den Verhandlungen der HUFELAND'schen und der medicinischen Ges. gegeben. Er war Mitredacteur der Monatschrift für Geburtskunde von 1858 bis zu deren Erlöschen; zuletzt gab er mit FASBENDER die Zeitschr. f. Geb. u. Frauenkh. heraus. Humanes Wesen und praktisches Geschick haben M. das Vertrauen einer ausgedehnten Clientel aus allen Ständen zugeführt.

Fasbender, Gesch. d. Geburtshilfe S. 281. A. M.

Martin, Alois M., stammt aus Bamberg, wo er am 23. Nov. 1818 geboren wurde. Auf den Universitäten München, Wien, Berlin, sowie zu Paris ausgebildet, wurde er in München 1843 promovirt, fungirte bis 1859 daselbst als Assistent an der Poliklinik, dann als Stadtgerichtsarzt, wurde 1860 Honorarprofessor und 1876 ausserordentl. Prof. für gerichtliche Medicin. Seine ersten Schriften handelten über Aether (1847), Chloroform (1848 mit LUDW. BINSWANGER), die Choleraepidemie von 1854, über welche er den *„Hauptbericht"* (München 1857) erstattete. Von späteren Schriften (z. Th. Badeschriften) ist erwähnenswerth *„Das Civil-Medicinalwesen im Königreich Bayern"* (Ebenda 1883—84, 2 Bde.). Auch ist er mehrfach als Redacteur thätig gewesen. Mit W. KUBY gab er heraus: *„Die Medicinalgesetzgebung im Königreiche Bayern"* (Sammlung der Reichs- und Landesgesetze, 3. Bd., München 1891). Er starb 18. Juli 1891.

Nachruf von H. v. Lingg. Münch. Allg. Ztg. Beil. 1891.

Martin, Henry Austin, geb. in St. James, London, am 23. Juli 1824, wanderte nach Amerika aus, studierte an der Harvard Medical School, wurde 1845 graduiert und war 40 Jahre praktischer Arzt in Roxbury. Während des Bürgerkrieges war er Oberster Chirurg der 2. Division des 2. Korps. 1870 führte er die animale Impfung in Amerika ein und machte lebhafte Propaganda für ihre Durchführung mit dem Erfolg, daß diese Methode in zwei Jahren überall angenommen wurde. 1877 überreichte er der American Medical Association eine Veröffentlichung über einen von ihm erfundenen Verband mit dem Titel: *„Use of pure Rubber-bandages in Surgery"*. Diese „Martinsbandage" genannte Verbandmethode wurde daraufhin allgemein angewandt. Er starb am 7. Dezember 1884.

Kelly a. Burrage S. 813. Hab.

Martin, Emile-Hippolyte M., zu Marseille, Augenarzt, ist zu Avignon 1837 geb., studirte in Paris und Montpellier, wurde 1862 in Paris Doctor mit der These: *„De la diphthérie oculaire, principalement chez les enfants"*, liess sich dann in Marseille als Oculist nieder und wurde 1868 zum Director des ophthalmolog. Instituts dieser Stadt ernannt. Schriften: *„Traité prat. des maladies des yeux"* (1863, av. figg. et pl. color.) — *„De l'opération de la cataracte, et du procédé opératoire de réclinaison par la cornée ou kératonyxis"* (1864) — *„Atlas d'ophthalmoscopie, etc."* (1865, 4., av. 8 pl. color.) usw. † 1891. Red.

Glaeser, pag. 497. — Hirschberg, (Graefe-Sämisch 2. Aufl.) XV 2. Abtlg. p. 584.

Martin, Salomon Claiborne, geb. den 26. Oktober 1837 in Claiborne County, Mississippi, studierte auf der Universität von Michigan, wurde von ihr 1859 graduiert, im Bürgerkriege war er ausgiebig tätig, dann reiste er drei Jahre durch Europa und besuchte die großen Kliniken in Heidelberg, Wien und Paris. Dann ließ er sich in St. Louis nieder. Hier gründete er die „St. Louis Medical Era", in der er eine große Anzahl von Aufsätzen über Dermatologie und Syphilis veröffentlichte. Später gab er das bekannte „American Journal of Dermatology and genito-urinary Diseases" heraus. Er starb am 27. März 1906 in St. Louis.

Kelly a. Burrage S. 815. Hab.

Martin-Damourette, Félix-Antoine M.-D., zu Paris, geb. zu Herpont (Marne) 19. Febr. 1822, begann 1841 seine Studien auf der Secundärschule zu Rennes, beendigte sie in Paris, wo er 1851 Doctor wurde, liess sich dann daselbst nieder und begann eine langjährige, freie, von zahlreichen Schülern aufgesuchte Lehrthätigkeit über Therapie, basirt auf Experimental-Physiologie, von ihm als „Physiologie thérapeutique" bezeichnet. 1863 wurde ihm die Leitung der Studien der nach Paris gekommenen jungen ägyptischen Mediciner übertragen. Von seinen Publicationen sind anzuführen in den Bulletins et Mém. de la Soc. de thérapeut. de Paris: *„Étude expérimentale sur l'action physiologique du bromure de potassium"* — *„Étude de physiol. expériment. et thérapeut. sur la ciguë et son alcaloïde"* (zusammen mit Pelvet) und im Journ. de thérapeut.: *„Étude sur l'antagonisme de l'ésérine avec elle-même et avec l'atropine"*.

Glaeser, pag. 500. Red.

Martin-Lauzer, Auguste-Germain-Marie M.-L., zu Paris, ist zu Auray (Morbihan) 20. Sept. 1812 geb., studirte in Paris, wo er 1840 Doctor wurde. Er erhielt 1843 den Preis Corvisart, wurde 1845 Chef de clinique der Facultät, nachdem er 1843, als Nachfolger von Trousseau, zum Hauptredacteur des *„Journ. des connaiss. médico-chirurg."* ernannt worden war; 1847 wurde er Chefredacteur dieses Journals, das seinen Titel in *„Revue de thérapeutique"* umwandelte. Fast ausschliesslich der med. Presse sich widmend, hat M.-L. eine Menge von Arbeiten erscheinen lassen, darunter die grösste Zahl, betreffend die *„Propriétés des plantes de l'Europe"*, die er zu einem grossen Werke zu vereinigen beabsichtigte. Als Arzt der Quellen von Luxeuil verfasste er die Schrift: *„Les eaux de Luxeuil. Bibliographie"* (1866). Er starb 1897.

Glaeser, pag. 501. Red.

Martin-Saint-Ange, Gaspard-Joseph M., zu Paris, geb. zu Nizza (Piemont) 29. Jan. 1803, wurde 1829 mit der These: *„Recherches anat. et physiol. sur les membranes du cerveau et de la moëlle épinière et sur le liquide cérébro-spinal"* Doctor, beschäftigte sich vorzugsweise mit Naturwissenschaften, aber auch mit prakt. Medicin und publicirte: *„Anatomie analytique: Circulation du sang, considéré chez le foetus de l'homme et . . . . d'animaux vertébrés"* (1832; 2. éd. 1837; Brüssel 1838; deutsch Berlin 1838; engl. v. F. W. Jones, Lond. 1833; andere Bearb. 1836; holländ., latein., russisch), eine Arbeit, die 1830 und 1832 je einen Preis erhielt; zusammen mit F. E. Guérin-Meneville: *„Traité élément. d'histoire naturelle"* (3 part., 1834—40) — *„Recherche sur la métamorphose des batraciens"* (1831) — *„Histoire de la génération de l'homme"* (1837, 4.); mit Grimaud de Caux: *„Physiologie de l'espèce. Hist. de la génération de l'homme"* (1837, 4.); mit A. Baudrimont: *„Recherches de physiol. expérimentale sur les phénomènes de l'évolution embryonnaire des oiseaux et des batraciens"* (1847, av. 2 pl.) — *„Mém. sur les organes de la reproduction dans la série des vertébrés"* (1847, 4.), die beiden letztgenannten von der Acad. des sc. gekrönt. Ausserdem finden sich Aufsätze von ihm in den Ann. des sc. nat., der Revue méd., den Bullet. de la Soc. anat. usw. Er starb 27. März 1888.

Vapereau, 5. éd., pag. 1243. — Quérard, La littérat. franç. contempor. V, pag. 308. — Callisen, XII, pag. 264; XXX, pag. 252. G.

Martin-Solon, Fernand, zu Paris, 1795 geb., wurde 1819 in Paris Doctor, war von 1820—22 Chef de clinique im Hôtel-Dieu, wurde 1826 zum Agrégé, 1827 zum Arzt des Bureau central ernannt, hielt von 1833—39 sehr besuchte Vorlesungen, concurrirte im letzteren Jahre mit Trousseau um einen klinischen Lehrstuhl, wurde einige Jahre später in die Acad. de méd. gewählt und war ein sehr thätiges Mitglied derselben. Sein Hauptwerk war: *„De l'albuminurie, ou hydropisie causée par maladie des reins, etc."* (Paris 1838); die genannte sehr glückliche Bezeichnung rührt von ihm her; ausserdem hat er noch zahlreiche Aufsätze in den Arch. génér., dem Journ. hebdom., der Revue méd., dem Bullet. gén. de thérap. u. s. w., sowie eine Menge von Artikeln in der Encyclopédie moderne,

dem Dict. de méd. en 15 voll. verfasst. Er war ein sehr geschätzter Kliniker, der aber durch eine lange, seinem Tode im J. 1856 vorhergehende Krankheit an wissenschaftlichen Arbeiten und an der Praxis gehindert war; er starb daher arm, aber allgemein geachtet.

Sachaile, pag. 459. — Dechambre, 2. Série, V, pag. 160. — Callisen, XII, pag. 265; XXX, pag. 253. G.

Martine, George M., wurde in Schottland um 1702 geb., studirte und promovirte in Leyden und prakticirte mit grossem Erfolge in St. Andrews in Schottland. Eine Zeit lang war er bei der königl. Marine angestellt. Er starb 1743 durch Verunglückung auf einer Reise nach Carthagena. M. gehörte zu den berühmtesten Iatromathematikern, die sich in England nach NEWTON'S Philosophie bildeten. Von seinen Schriften hat auch jetzt noch Werth die für die Kenntniss der Geschichte der Anatomie in Italien im 16. Jahrhundert wichtige Schrift: *„In Eustachii tabulas anatomicas commentaria“* (Edinburg 1740; 1755). Seine iatromathematischen Grundsätze documentirt er in *„De similibus animalibus et animalium calore libri II“* (London 1740; französ. von LAVIROTTE, Paris 1751). Ausserdem schrieb er: *„Essays and observations“* (London 1740), in denen er die lange vergessene klinische Wärmemessung, zum letzten Mal vor WUNDERLICH, dringend empfahl, und verschiedene Artikel in Tom. I—VI der Verhandl. der Royal Soc. of Edinburgh.

Dict. hist. III, pag. 532. — Nouv. biogr. gén. XXXIV, pag. 59. Pagel.

Martineau, Louis M., zu Paris, wurde daselbst 1859 Interne, 1863 Doctor mit der These: *„De la maladie d'Addison“*, war lange Jahre Arzt des Hôp. de Lourcine und hat eine erhebliche Reihe von Arbeiten veröffentlicht, darunter die Concurs-These: *„Des endocardites“* (1866), ferner: *„Traité clin. des affections de l'utérus et de ses annexes“* (1878) — *„Leçons sur la vaginite non blennorrhagique“* (1883) — *„Leçons sur les déformations vulvaires et anales produites par la masturbation, le saphisme, la défloration et la sodomie. Recueill. par M. Lormand“* (1884; 2. éd. 1886) — *„Leçons sur la blennorrhagie chez la femme“* (1885) — *„La prostitution clandestine“* (1885) u. s. w.; ferner Artikel im Dict. de méd. et de chir. prat. Auch war er Gründer und Leiter der „Revue de clin. médico-chir.“ und der „Annales méd.-chirurgicales“. Er starb, 52 Jahre alt, Mitte März 1888. Seine Bibliothek und Instrumente vermachte er dem Hosp., sein Vermögen der Assoc. génér. des médecins de France.

Progrès médical. 1888, pag. 224. G.

Martinenq, Louis-Laurent-Jean-François M., geb. 1796 zu Grasse (Alpes-Maritimes), wurde 1832 in Montpellier Doctor, nachdem er mit seinen Lehrern DUBRUEIL und RAYNAUD eine Beobachtung bei einem Sträfling, der durch eine grosse Luftfistel athmete und sprach, veröffentlicht hatte (Journ. de physiol. de MAGENDIE, 1829). Er wurde Marinechirurg und verfasste später noch folgende Schriften: *„De la fièvre puerpérale devant l'Acad. de méd. et des principes de l'hygiène et de l'organisme appliqués à la solution de cette question“* (Paris 1860) — *„De l'air marin et de son influence sur l'organisme en général et en particulier sur celui des phthisiques pulmonaires“* (Ebenda 1865) — *„Vaccine. Manière de vacciner pour empêcher les insuccès etc.“* (Grasse 1868). Dazu eine Reihe von Aufsätzen in den Ann. marit. et colon. (1839), Bullet. de thérap. (1841—46), Union méd. (1854, 64) u. s. w., darunter eine Anzahl von Mittheilungen über die Cholera in Toulon (1848, 65, 66), über Schiffs- und Hospital-Hygiene und vielerlei andere Gegenstände.

Berger et Rey, pag. 182. G.

Martinet, Louis M., zu Paris, daselbst 11. April 1795 geb., wurde 1818 Doctor, war Chef de clinique der Facultät im Hôtel-Dieu, dann Präsident des Athénée, Agrégé libre der Strassburger Facultät, Arzt des Fürsten Franc. Borghese, den er mehrmals nach Toscana begleitete. Er verfasste folgende

Schriften: Mit PARENT-DUCHATELET: *„Recherches sur l'inflammation de l'arachnoide cérébrale et spinale, etc.“* (Paris 1821; 2. éd. 1825), ferner: *„Mém. sur l'emploi de l'huile de térébenthine dans la sciatique et quelques autres névralgies des membres“* (Ibid. 1823; 2. éd. 1829; deutsch von L. CERUTTI, Leipz. 1824) — *„Manuel de clinique, ou des méthodes d'exploration en médecine, et des signes diagnostiques des maladies; etc.“* (Ebenda 1824; 2. éd. 1826; 3. éd. 1837; deutsch v. BREHME, Weimar 1826; engl. von JONES QUAIN, Philad. 1827; 2. éd. 1836) — *„Manuel de thérapeutique et de matière médic. etc.“* (1828; 2. éd. 1835; 1837; engl. v. ROB. NORTON, New York 1830) — *„Mém. sur l'inflammation des nerfs“* (1824). Er war auch Hauptredacteur der *„Revue médicale“* seit 1824, Mitredacteur der Encyclop. des sc. méd. seit 1834 und findet sich in diesen, sowie in anderen Journalen, der Gaz. méd., Gaz. de santé, dem Journ. des connaiss. méd. von ihm eine Reihe von Aufsätzen, z. B. über Binden der Extremitäten bei Wechselfieber (1822), klinische Berichte aus RÉCAMIER's Klinik im Hôtel-Dieu (1824—26). Ueber Sal volatile Martinetti s. bei SAMUEL DE WIND. Er starb zu Vannes 1. März 1875.

Vapereau, 5. édit., pag. 1244. — Callisen, XII, pag. 244; XXX, pag. 254.
G.

Martinez de Leiva, Miguel M., spanischer Wundarzt aus der 2. Hälfte des 16. Jahrhunderts, geb. in Santo-Domingo de la Calzada, studirte Chirurgie in Salamanca unter ALDERETE und liess sich, nachdem er Europa bereist hatte, in Sevilla nieder, wo er sich speciell mit Zahnheilkunde beschäftigte. Am bekanntesten ist M. durch seine Schrift über eine Epidemie von Bubonenpest in Sevilla während der Jahre 1581—83, betitelt: *„Remedios preservativos y curativos para en tiempo de la peste y otras curiosas esperiencias, dividido en dos cuerpos etc.“* (Madrid 1597).

Biogr. méd. VI, pag. 203. — Dechambre, 2. Série, V, pag. 163. Pgl.

Martinez de la Raga y Navarro, Manuel, stammte aus Alpuente und wurde in der Stadt Valencia am 7. Juli 1690 als Sohn eines Arztes geboren. Er studierte an der Universität von Valencia Medizin und übte nach Vollendung der Studien 1720 seinen Beruf in Montalbos (Prov. Albacete) aus. Von da verzog er nach Madrid, wo er einen derartigen Ruf gewann, daß König Karl III. ihn für sein Unternehmen in Neapel als Arzt anstellte und ihn kurze Zeit nachher zum ersten Arzt der Königin ernannte. Als vertrauter Ratgeber des Königs setzte er eine Förderung des öffentlichen Unterrichts, die Gründung des Museums der Naturwissenschaften für die großen Funde in Amerika, das astronomische Observatorium, die landwirtschaftliche Schule, den botanischen Garten durch. Dem letzteren widmete er besonders seine Aufmerksamkeit und bemühte sich die Kultivierung des Chinarindenbaums in Spanien einzuführen. Am 7. Januar 1760 wurde er Protomedicus und kurze Zeit darauf Chefarzt der königl. Truppen von Aragon, außerdem Präsident der Kgl. medizinischen Akademie von Madrid, der Medizinischen Gesellschaft von Sevilla, Direktor des botanischen Gartens, Rat de capa y espada des Finanzministeriums. Durch seine Praxis, durch die dauernden Prüfungen der Aerzte, Wundärzte, Apotheker und Barbiere war er so in Anspruch genommen, daß er größere Werke nicht verfassen konnte. Doch finden sich im Archiv von Simancas zahlreiche Anordnungen gegen Epidemien, gegen die Müßiggänger, gegen die Beerdigungen in den Kirchen, gegen die Wunderdoktoren, für eine Besserung der Lage der armen Aerzte, der Witwen und Waisen. Ferner gab er eine eingehende Ordnung für das Generalhospital von Valencia, für die Prüfungen der Wundärzte und Apotheker heraus. 1762 veröffentlichte er die 2. Ausgabe der Farmakopea Española. Er starb in seiner Wohnung im Kgl. Palast zu Madrid am 31. Januar 1770.

Juan Peret.

Martinez, Martino M., einer der vorzüglichsten spanischen Aerzte des 18. Jahrhunderts, „das Panier der Wissenschaft“ von FREYJOO in seinem *„Teatro critico universal“* genannt, war in Madrid 11. Nov. 1684 geboren, studirte in Alcala de Henares mit besonderer Vorliebe Physik, Chemie und Anatomie und pro-

movirte hier. Er wurde successive Prof. der Anatomie, Mitglied und Vorsitzender der kgl. Gesellschaft der Aerzte in Sevilla, Examinator des kgl. Protomedicats und Leibarzt des Königs. Seit 1720 beschäftigte er sich ernstlich mit der Frage der Verbesserung des med. Unterrichtswesens und suchte diese in erster Linie durch Errichtung eines anatomischen Amphitheaters im allgemeinen Krankenhause herbeizuführen; doch bevor er seine weiteren Pläne auf diesem Gebiete durchsetzen konnte, starb er 9. Oct. 1734. In seinen Schriften bekämpft M. lebhaft die Aristotelische Scholastik als unfruchtbar und schädlich für die Medicin und tritt für die mit Naturbeobachtung combinirte praktische Erfahrung in die Schranken. Wir citiren: *„Noches anatomicas o anatomia compendiosa"* (Madrid 1716; 1750) — *„Discurso fisico sobre si las viboras deben reputarse por carne ó pescado en el sentido en que nuestra madre la iglesia etc."* (Ebenda 1723) — *„Observatio rara de corde in monstroso infantulo ubi obiter et noviter de motu cordis et sanguinis agitur"* (Ebenda 1723; auch in A. v. Haller's Disput. anat. select. vol. I) — *„Medicina sceptica y cirugia moderna con un tratado de operationes chirurgicos"* (Ebenda 1722—25, I u. II) — *„Examen nuevo de cirugia moderna"* (Ebenda 1725, 1732, 1743) — *„Anatomica completa del hombre etc."* (Ebenda 1728 u. öfter).

Dechambre, 2. Série, V, pag. 162. Pgl.

Martini, Johann Bernhard M., geb. in Wunstorf (Hannover) 1721, gest. am 30. Mai 1800 in Braunschweig, war hier Decan des Colleg. med., Rath und Leibarzt des Herzogs Karl Wilhelm Ferdinand von Braunschweig und ist bemerkenswerth als Verfasser einer Braunschweigischen Pharmacopoe, des *„Codex"* oder *„Dispensatorium Bronsvicense"* (Braunschw. 1777, 4.), dessen Redaction fast ihm ausschliesslich obgelegen hatte. Ausserdem verfasste M. eine gute Diss. *„De tussi"* (Götting 1747), ferner: *„Diss. epistolaris de oleo Wittnebiano vulgo dicto Kajoeput, revocato in terras Brunsvicenses, saluberrimis effectibus pleno"* (Braunschw. 1751) und eine Reihe von Artikeln für die Braunschweiger literar. Zeitschrift.

Biogr. méd. VI, pag. 205. — Dechambre, 2. Série, V, pag. 164. Pgl.

Martini, Friedrich Heinrich Wilhelm M., geb. 31. Aug. 1729 in Ohrdruf (Herzogth. Gotha), studirte in Jena Theologie, später daselbst, in Berlin und Frankfurt a. O. Medicin. An letzterer Universität promovirte er 1757, war von 1758—62 Physicus in Artern und siedelte darauf, um für seine naturwissenschaftlichen Studien die literarischen Hilfsquellen zur besseren Verfügung zu haben, nach Berlin über, wo er am 9. Juli 1773 die noch bestehende „Gesellschaft naturforschender Freunde" gründete und am 27. Juni 1778 starb. M. war ein auch als Naturforscher berühmter Arzt und fruchtbarer Schriftsteller. Von seinen Arbeiten nennen wir: *„Berliner Magazin für Arzneywissenschaft und Naturgeschichte"* (4 Bde., Berlin 1765—67), fortgesetzt als: *„Berliner Sammlung zur Beförderung der Arzneywissenschaft, der Naturgeschichte etc."* (10 Bde., Ebenda 1768—79); ferner: *„Mannigfaltigkeiten, eine gemeinnützige Wochenschrift u. s. w."* (4 Jahrgg., Ebenda 1770—73) — *„Neue Mannigfaltigkeiten"* (4 Jahrgg., Ebenda 1770—74) — *„Neueste Mannigfaltigkeiten"* (4 Jahrgg., Ebenda 1778—80), fortgesetzt nach seinem Tode von Prof. Otto, ebenso wie: *„Allerneueste Mannigfaltigkeiten"* (4 Jahrgg., Ebenda 1781—84) — *„Allgemeine Geschichte der Natur in alphabetischer Ordnung"* (XI voll., Berlin 1774—93, der 5. u. 6. Band von F. W. Otto, die späteren von J. G. Kruenitz).

Boerner, III, pag 1; IV, pag. 28. — Baldinger, III, pag I; IV, pag. 218. — J. A. C. Goetze, M.'s Leben. Berlin 1779, 4.. — Biogr. méd. VI, pag. 203. — W. Hess in Allgem. Deutsch. Biogr. XX, pag. 509. Pagel.

Martini, Ferdinand M., zu Kopenhagen, geb. 24. März 1734 zu Rendsburg, als Sohn eines Chirurgen, war zunächst bei seinem Stiefvater, der ebenfalls Amtschirurg war, in der Lehre, wurde 1753 nach Kopenhagen geschickt, wo er chirurg. und anatom. Vorlesungen hörte und 1756 Oberchirurg wurde.

Auf königl. Kosten besuchte er 1757 die preussischen Lazarethe, wurde 1762 Regiments-Feldscheer und kam 1764 nach Kopenhagen, wo er sich als Chirurg niederliess. Von 1769 an war er wieder Regiments-Feldscheer und starb 1794. Er hat eine ziemliche Anzahl von Schriften hinterlassen, unter denen wir hervorheben: *„Noten ohne Text für den Wundarzt. 1. Sammlung."* — *„Spuren zum Begriffe von der Erschütterung des Hirnes"* (Kopenh. u. Leipz. 1764) — *„Beyträge zur Verbesserung der Heilkunst"* (Soroe 1767) — *„Neue chirurg. Versuche und Erfahrungen"* (Ebenda 1767) — *„Ein Dutzend Beobachtungen, das Hirn betreffend"* (1768) — *„Versuche und Erfahrungen über die Empfindlichkeit der Sehnen"* (1770) — *„Betrachtungen in der Lehre von den Kopfwunden"* (Hamburg 1780—84) u. s. w.

Dict. hist. III, pag. 533. — Ingerslev, II, pag. 461. G.

Martini, Lorenzo M., zu Turin, geb. 1785 in Cambiano, war Prof. der gerichtl. Med., Medicinal-Polizei und Hygiene an der Universität zu Turin, Rath des Protomedicats daselbst, General-Director der Vaccination. Von seinen sehr zahlreichen Schriften führen wir an: *„Elementa physiologiae"* (Turin 1821; 2. ed. 1827, 28, 2 voll.; 3. ed. 1835; französ. v. F. S. Ratier, Paris 1824) — *„Lezioni di fisiologia"* (Turin 1827) — *„Elementa di polizia medica"* (5 voll., Ebenda 1825) — *„Introduzione alla medicina legale"* (3 voll., Ebenda 1825) — *„Elementa medicinae forensis, politiae medicae et hygienes"* (4 voll., Paris 1832) — *„Patologia generale"* (2 voll., Ebenda 1834) — *„Storia della fisiologia"* (8 voll., Turin 1835—37). Ausserdem eine Anzahl Schriften über die Cholera, Biographieen und Aufsätze in den Annali univ., Repert. med.-chir. di Torino; auch publicirte er mit Luigi Rolando: *„Dizionario periodico di med."* seit 1822 und gab heraus: *„Consulti medici di Franc. Redi, scelti e comentati"* (Capolago 1832) u. s. w. Er starb am 3. April 1844.

Cantù, pag. 290. — Callisen, XII, pag. 276; XXX, pag. 257. G.

Martini, Moritz Gustav M., Psychiater, geb. 17. Dec. 1794 in Pirna, studirte seit 1811 in Leipzig, wirkte 1813—15 als Hilfsarzt in den Kriegslazarethen seiner Vaterstadt, promovirte 1822 in Leipzig mit der Diss. *„De fili serici usu in quibusdam viarum lacrymalium morbis"* zum Dr. med. und 1823 zum Dr. philos., wurde Assistenzarzt an der Irrenheilanstalt seiner Vaterstadt unter Pienitz, begab sich später zu einem längeren Aufenthalt nach Berlin, wo er mit Langermann näher bekannt wurde und 1824 zum Director der neu zu errichtenden schlesischen Provinzial-Irrenanstalt in Leubus ernannt wurde, welches Amt er 1830 antrat, nachdem er vorher noch unter Esquirol in Paris psychiatrische Studien gemacht. Er verwaltete diese Anstalt 42 Jahre lang, bis 1872, wo er sich in Görlitz zur Ruhe setzte, und starb am 11. Juli 1875 in Folge eines Oberschenkelbruches. Unter seiner Leitung nahm die Anstalt in Leubus einen bedeutenden Aufschwung; auch hat er zur Entwickelung des Irrenwesens in Schlesien viel mitgewirkt. Seine literar. Arbeiten bestehen aus verschiedenen Aufsätzen in Schmidt's Jahrbb., Schles. Prov.-Blätter, Summarium der Med., Casper's Wochenschrift u. A. Ein grösseres selbständiges Werk scheint M. nicht verfasst zu haben.

Allgem. Zeitschr. f. Psychiatr. XXXII, 1875, pag. 716. — Bandorf in Allgem. Deutsch. Biogr. XX, pag. 514. — Laehr, 4. Aufl. p. 210, 386. Pagel.

Martini, Eberhard M., als Sohn des Wundarztes Joseph Xaver Alexius M. in Biberach (Oberschwaben) 10. Jan. 1790 geb., studirte in Freiburg i. Br. und Wien, diente 1809, bei Ausbruch des Krieges, als k. k. Unterarzt, machte 1813 als Oberarzt den Befreiungskrieg mit, dirigirte als Chefarzt ein Armeespital bei Troyes, gerieth mit demselben in Gefangenschaft und erkrankte am Typhus. Nach dem Friedensschlusse promovirte er, liess sich in Wien nieder, wurde k. k. Regimentsfeldarzt und als solcher später nach verschiedenen Garnisonsstädten versetzt. 1824 erhielt er eine Mission in die Moldau (namentlich nach Galatz)) zur Beobachtung der Pest, worüber er ausführliche und gediegene wissen-

schaftliche Berichte abfasste. 1825 wurde er zum Leibarzt des Erzherzogs Rudolph, damals Cardinal-Fürstbischofs von Olmütz, ernannt, ging aber 1828 als Consulatsarzt nach Bukarest-Jassy, mit dem Nebenauftrage zur Beobachtung der Pest, kehrte 1831 zurück und bekleidete eine Zeit lang die Chefarztstelle des Militärspitals in Baden. Doch wurde er noch in demselben Jahre zum Chef des grossen Militär-Cholerahospitals in Wien ernannt, das er mit grossem Erfolge leitete. Die dort gesammelten Erfahrungen, resp. der Heilplan, sind in einem an seinen Bruder Ferdinand M. gerichteten und von diesem auszugsweise in den Heidelberger klinischen Annalen (1832, VIII) erschienenen Briefe mitgetheilt. Bemerkenswerth ist, dass M. schon damals für die Contagiosität der Cholera eintrat. Auf einer wissenschaftlichen Reise nach Paris starb er dort plötzlich am 26. April 1835.

P. Beck in Allgem. Deutsch. Biogr. XX, pag. 503. Pgl.

Martini, Ferdinand Candidus M., geb. 8. Februar 1798 in Biberach als Bruder des Vorigen, studirte und promovirte in Tübingen, hielt sich dann noch längere Zeit in Wien auf, zugleich dort vertretungsweise als Armenarzt fungirend. 1821 wurde er Amtsphysicus zu Isny im Allgäu, 1825 Oberamtsarzt in Saulgau (Oberschwaben), wo er neben seiner ausgedehnten Praxis, so weit als möglich, theoret. Studien oblag und namentlich Augenheilkunde trieb. Er veröffentlichte: *„Von dem Einflusse der Secretionsflüssigkeiten auf den menschlichen Körper im Allgemeinen und von dem Einflusse insbesondere der Thränen auf das menschliche Auge, ein Beitrag zur Kenntniss der animalischen Gifte“* (2 Thle., Constanz 1843—44). Für seine der französ. Akademie in Paris 1843 überreichte Arbeit: *„De l'influence générale des sécrétions sur l'économie animale etc.“* erhielt er eine ehrenvolle Erwähnung. In seinen Schriften huldigte er naturphilosophischen Anschauungen, wie er denn überhaupt gegen die neuere „physiologische“ Richtung in der Med. sich schroff ablehnend verhielt. 1850 erschien noch von ihm die Schrift: *„Was ist Cholera und auf welchen Wegen ist ihre Heilung möglich?“* (Augsburg), worin er, gestützt auf die Erfahrungen seines Bruders Eberhard (s. vorhin), sich im Ganzen zu dessen Ansichten über die Natur des Choleragiftes bekennt. Er starb am 28. Juli 1868.

P. Beck in Allgem. Deutsch. Biogr. XX, pag. 507. Pgl.

Martini, Ludwig Sebastian M., Bruder der beiden Vorigen, geb. 21. Jan. 1805 zu Biberach, studirte und promovirte 1827 in Tübingen mit der *„Diss. de febribus exanthematibus exanthemate carentibus“*, hielt sich dann noch eine Zeit lang in Wien auf und liess sich in seiner Vaterstadt nieder, wo er Hospital- und Oberamtswundarzt wurde. 1870 zog er sich aus der Praxis zurück und setzte sich in Augsburg zur Ruhe, wo er, nachdem er noch 1876 sein 50jähr. Dr.-Jubiläum gefeiert hatte, am 4. April 1878 starb. M. schrieb: *„Die Unfruchtbarkeit des Weibes etc.“* (Erlangen 1860; 2. Aufl. 1864), eine Schrift, die zu einer Polemik mit F. v. Niemeyer führte und eine zweite Entgegnungsschrift M.'s zur Folge hatte: *„Die Anschwellungen und Verhärtungen der Gebärmutter sind nicht unheilbar“* (4. Aufl. Augsburg 1876). Ausserdem veröffentlichte er verschiedene Aufsätze im Württembergischen med. Correspondenzblatt.

P. Beck in Allgem. Deutsch. Biogr. XX, pag. 513. Pgl.

Martini, Rudolf Julius Albert M., geb. 1801 zu Leipzig, studirte daselbst, wurde 1824 mit der Diss.: *„De rariore erysipelatis exitu, elephantiasin simulante“* Dr. med., liess sich später als prakt. Arzt in Wurzen nieder und starb daselbst 1873 als k. Bezirksarzt. Selbständige Schriften hat M. nicht veröffentlicht, dagegen war er mehrere Jahre hindurch Mitherausgeber des Summarium der Medicin und der vereinten deutschen Zeitschr. f. Staatsarzneikunde, sowie Mitarbeiter an Schmidt's Jahrbb. der ges. Med., Kleinert's Repertor., Radius' Cholerazeitung und an dem von Siebenhaar herausg. encyklop. Handb. der gerichtl. Arzneikunde.

Callisen, XXX, pag. 258. Winter.

Martini, Alphons M., geb. 1. Aug. 1829 zu Saulgau (Württemberg) als Sohn des Dr. Ferdinand M., studirte in München, Wien und Tübingen und verweilte zu seiner weiteren Ausbildung, besonders in der operativen Chirurgie, von 1850—52 in Paris, Wien und London, promovirte nach seiner Rückkehr in München mit der Arbeit: *„Ueber die Hornhautwunden und ihre Folgen“* und übernahm die Stelle eines Amtsphysicus von Ochsenhausen in Württemberg, welche er 15 Jahre lang bekleidete. 1869 siedelte er nach Biberach über, wo er besonders chirurg. und ophthalmiatr. Praxis sich widmete und 1870—71 eine sehr verdienstvolle Thätigkeit in den dortigen Kriegslazarethen entfaltete. Bevor er noch an die Ausführung eines längst gehegten Planes, in einer grösseren Stadt eine chirurg. Privatklinik zu gründen, gehen konnte, starb er 14. April 1880. Er war ein geschickter Chirurg, hat aber schriftstellerisch nichts von Belang hinterlassen.

P. Beck in Allgem. Deutsch. Biogr. XX, pag. 499. Pgl.

Martini, Julius Otto, zu Dresden, geb. 5. Dec. 1829 in Wurzen (Sachsen), studirte seit 1848 in Leipzig, wurde 1852 promovirt, war 1852—61 Militärarzt in der k. sächs. Armee zu Dresden, dann prakt. Arzt und Oberarzt am Stadtkrankenhause (II. äussere Abtheilung) daselbst. Er war langjähr. Mitarbeiter an Schmidt's Jahrbb. etc. und 1867—1888 Vorsitzender des ärztl. Bezirksvereines Dresden-Stadt. Red.

Martini, Antonio De M., in Palma (Campanien), in der Nähe Neapels, 26. Febr. 1815 geb., studirte in Neapel, wurde 1836 Dr. med. und begann 1837 als Arzt seine Thätigkeit im Krankenhause der Incurabili und lehrte vom J. 1842 bis 1862 normale Physiologie als Privatdocent und als Lehrer an dem damals bestehenden med. Convict, dem sog. „Collegio medico“. Im J. 1861 wurde er an der Universität Neapel ordentlicher Professor der allgemeinen Pathologie. Eines seiner grössten Verdienste besteht eben darin, die experimentelle Pathologie in Neapel begründet zu haben. Seit 1854 war er ord. Mitglied der kgl. Akademie der Wissenschaften, seit 1869 consultierender Arzt der Königin, seit 1882 Senator des Königreichs. Er starb 1910. Seine wichtigsten Schriften sind: *„Anatomia e fisiologia dell' apparecchio velenoso della tarantola“* (1845) — *„Sur la direction de la circulation dans le système veineux de Jacobson“* (Comptes rendus, 1841) — *„Sui moti riflessi del sistema muscolare volontario per irritazione del gran simpatico“* (1844) — *„Sulla mestruazione e sull' ovulazione spontanea“* (1844) — *„Sur la formation des zoospermes“* (Annales des sc. nat., 1846) — *„Compendio di embriologia“* (1849) — *„Istituzioni di fisiologia pathologica“* (1863) — *„Sull' apparato velenoso della Tarantola“* (Atti del' Accad. Med.). Viele kleinere Arbeiten sind in den Veröffentlichungen der Akademie erschienen.

Cantani. Pagel.

Martini, De M., s. De Martini, Bd. II, pag. 219.

Martinière, Pierre-Martin de la M., geboren zu Rouen im Jahre 1634, ging frühzeitig zur See und machte verschiedene Reisen nach Asien und Afrika, betheiligte sich 1653 als Wundarzt an der von Friedrich III. von Dänemark ausgerüsteten Expedition zur Erforschung der europäischen Nordküste, kehrte dann nach Kopenhagen zurück und liess sich später in Frankreich nieder, wo er bis gegen Ende des 17. Jahrh. prakticirte. Ausser einer schlechten Reisebeschreibung verfasste er noch: *„Traité de la maladie vénérienne, de ses causes et des accidens provenant du mercure“* (Paris 1664; 1684) — *„Le prince des opérateurs“* (Rouen 1664; 1668). Er starb 1690.

Nouv. biogr. génér. XXXIV, pag. 94. Pgl.

Martinière, La M., s. La Martinière, Bd. III, pag. 654.

Martins, Charles-Frédéric M., geb. zu Paris 16. Febr. 1806, wurde daselbst 1833 mit der These: *„Les principes de la méthode naturelle appli-*

quées à la classification des maladies de la peau" Doctor, war dann Aide naturaliste der med. Facultät, 1836 Arzt eines Bureau de bienfaisance, 1838 Mitglied einer wissenschaftlichen Commission, welche Island und Norwegen bereiste, 1839 Prof. an der med. Facultät, später Prof. der Naturgeschichte an der med. Facultät zu Montpellier. Er schrieb: *„De la phrénologie"* (1836) — *„Mém. sur les causes générales des syphilides, etc."* (1836) — *„Du microscope et de son application à l'étude des êtres organisés et en particulier à celle de l'utricule végétale et les globules du sang"* (1839) — *„Rapport sur l'organisation de la pharmacie norvège; etc."* (1839). Auch übersetzte er J. W. v. GOETHE: *„Oeuvres d'histoire naturelle, etc."* (Paris 1837, av. atlas, fol.) und war Mitredacteur der Revue méd. seit 1839, des Dict. des études méd. pratiques seit 1837, des Dict. de méd. usuelle seit 1835; auch finden sich von ihm Aufsätze noch im Journ. des connaiss. méd. u. a. Zeitschriften und eine sehr grosse Zahl hier nicht anzuführender naturhistorischer Arbeiten und Reisewerke. Er starb Mitte März 1889.

Callisen, XXX, pag. 258. — Quérard, La littérat. franç. contemp. V, pag. 311.
G.

Martius, Heinr. v. M., geb. zu Radeberg (Sachsen) 28. Dec. 1781, besuchte kurze Zeit die Berg-Akademie in Freiberg, erlernte 1799 und 1800 die Pharmacie zu Frankenberg, studirte seit 1800 in Wittenberg, ging 1804 als Unteraufseher im kaiserl. Museum nach Moskau und war auch hier als Bibliothekar der Demidow'schen Bibliothek angestellt. Von 1808 an machte er mit verschiedenen russischen Fürsten grosse Reisen in verschiedenen Theilen des russischen Reiches, kehrte aber 1815, nachdem er durch den Brand Moskaus, 1812, seinen ganzen Besitz verloren, nach Sachsen zurück, promovirte 1816 in Leipzig mit der *„Diss. de lepra taurica"*, welche er später deutsch u. d. T.: *„Abhandlung über die Krimmische Krankheit und deren ärztliche Behandlung"* (Freiberg 1820) mit beträchtlichen Zusätzen erweitert herausgab und liess sich dann als Arzt in Bautzen nieder. 1828 siedelte er nach Berlin über, wo er am 4. August 1831 starb. M. schrieb noch: *„Ueber den Blasenausschlag oder Pemphigus"* (Berlin 1829) — *„Abhandlung über die Frostbeulen und deren ärztliche Behandlung"* (Ebenda 1831) — *„Abhandlung über die Geburtshilfe aus dem Chinesischen"* (Moskau 1812; 2. Aufl. Freiberg 1820) — *„Ueber die hie und da in Teutschland beobachtete schwarze Blatter oder Sibirische Brandbeule"* (HUFELAND'S Journ. 1824) — *„Ueber das Medicinalwesen Russlands"* (Dresd. Zeitschr. für Natur- u. Heilk., III) — *„Ueber den Zustand der Wundarzneikunst bei den sibirischen und asiatischen Nomadenvölkern Russlands"* (GRAEFE u. WALTHER'S Journ. 1828).

Neuer Nekrolog der Deutschen. 1831, Jahrg. 9. II, pag. 692. — Callisen, XII, pag. 283; XXX, pag. 261.
Pgl.

Martius, Theodor Wilhelm, Dr. phil. et med., Bruder des berühmten Botanikers KARL VON MARTIUS, war zu Erlangen am 1. Juli 1796 geboren, machte seine Studien auf der Universität seiner Vaterstadt. Nach vollendetem Studium der Pharmacie übte er sich in derselben in grösseren Handelsstädten, wie Bremen und Hamburg, in welchen er den Grund zu seiner umfassenden Droguenkenntniss legte. Im J. 1824 übernahm er von seinem Vater die Hofapotheke zu Erlangen und habilitirte sich im folgenden Jahre an der dortigen Universität für Pharmacie. An derselben wurde er für dieses Fach 1848 zum a. o. Prof. ernannt und war als solcher bis zu seinem am 15. September 1863 erfolgten Tode thätig. Er erwarb sich besondere Verdienste um die Förderung der Droguenkunde und die Anlegung wissenschaftlich geordneter pharmakognostischer Sammlungen. Solche stellte er nicht nur für Erlangen, sondern in mustergiltiger Weise auch für andere Hochschulen: Berlin, Wien, Halle und Edinburg her. Er entwickelte auch eine grosse Thätigkeit für Hebung des deutschen Apothekerwesens durch Gründung von Fachvereinen (des süddeutschen Apothekervereins, 1834), Zeitschriften, Berufung der ersten allgemeinen Apothekerversammlung (1838), Aufstellung einer Arzneitaxe (1826) und Beleuchtung der bayerischen Apothekerordnung (1838). Als grössere

Schriften erschienen von ihm: *„Grundriss der Pharmacognosie des Pflanzenreichs“* (Erlang. 1832) und das *„Lehrb. der pharmaceut. Zoologie“* (Stuttg. 1838). Ausserdem veröffentlichte er noch zahlreiche kleinere Abhandlungen und war Mitarbeiter an HENKE'S Zeitschr. und an CANSTATT'S Jahresberichten. Seitz.

Martius, Karl Friedr. Phil. Sigm., geboren 1829 in Erlangen als Sohn eines Hofapothekers und Privatdozenten, bezog 1847 als Mediziner die Universität seiner Vaterstadt, bestand 1851 die theoretische Prüfung und übernahm am 7. September 1852 eine Assistentenstelle am Städt. Krankenhaus zu Nürnberg, wo er bis 10. März 1855 blieb. 1853 vollendete er sein Staatsexamen, im gleichen Jahre promovierte er mit der Dissertation: *„Die Combinationsverhältnisse des Krebses und der Tuberkulose“*. Im Sommer 1854 machte er eine Studienreise nach Wien, später nach London und Edinburg, habilitierte sich in Erlangen im März 1857, reiste aber bereits September 1857 nach Paris und wurde darauf Januar 1858 praktischer Arzt in Nürnberg. 1868 wurde er Bezirksarzt der Stadt und des Bezirksamts Nürnberg, 1870/71 Chef-Garnisonarzt während des Krieges, 1873 Regierungs- und Kreis-Medizinalrat in Ansbach. Hier wirkte er bis zum 1. August 1899, wo er mit dem Titel eines Obermedizinalrats verabschiedet wurde. Er hat zahlreiche Arbeiten und Originalaufsätze über hygienische Themata veröffentlicht, namentlich auch vergleichend statistische Aufstellungen. Von seinen Arbeiten heben wir hervor: *„Die Desinfektionsmittel und die Gärung“* (Münch. med. Wschr. 1867) — *„Die Fruchtbarkeit der Arbeiterehe“* (Ebenda 1868) — *„Zur Behandlung der Blattern“* (Ebenda 1872) — *„Ueber Keloid“* (Dtsch. Klin. 1855) usw. 1873—1885 gab er den Deutschen Medizinalkalender bei BESOLD in Erlangen heraus. Dem ärztlichen Vereinswesen widmete er sich besonders eifrig und wurde Ehrenmitglied des ärztlichen Vereins zu Nürnberg. Er starb am 25. September 1899.

Münch. med. Wschr. 1899 S. 1344. Hab.

Marum, Martinus van M., 1750 in Delft geboren, studirte in Groningen unter CAMPER und VAN DOEVEREN und promovirte 1773 zum Dr. med. mit einer sehr gelobten Diss.: *„Over de bewegingen der vloeistoffen in de planten“*. 1776 liess er sich in Haarlem als Arzt nieder, beantwortete eine Preisfrage *„Over de gephlogisteerde en gedephlogisteerde luchten“* und wurde darauf zum Lector der Physik ernannt (Antrittsrede: *„Over het nut der natuurkunde in het algemeen en voor de geneeskunde in het byzonder“)*. 1784 zum Director des neuen Museums für Naturgeschichte und physikalische Instrumente der TEYLER'S Stiftung erwählt, liess er die grosse, weltberühmte Elektrisirmaschine verfertigen und veröffentlichte die Resultate seiner damit gewonnenen Experimente. 1795 wurde er auch Secretär der „Hollandsche Maatschappij van wetenschappen“ in Haarlem und war als solcher lange Zeit wirksam. Er starb 1837. M. schrieb, ausser einer grossen Zahl Abhandlungen, alle in HOLTROP'S Biblioth. med.-chirurg. aufgenommen: *„Verhandeling over het electriseren“* (Groningen 1777) — *„Bedenkingen en proefnemingen tot verbetering der middelen tot redding van drenkelingen“* (Haarlem 1793) — *„Beantwoording der aanmerkingen betreffende het gebruik van zuivere lucht in het warme bad tot redding van drenkelingen“* (Ebenda 1794) — *„Bericht betreffende onlangs gedane proefnemingen ter verbetering der luchtzuivering op groote schepen“* (Ebenda 1799) — *„Bericht omtrent een eenvoudig dampbad, bijzonderlyk ter behandeling van cholera-zieken ingericht“* (Ebenda 1831). C. E. Daniëls.

Marus, aus Perusia, Arzt und Soldat (quippe callebat bellis), behandelte nach der Schlacht am Trasimenischen See den verwundeten Serranus. Ob eine erdichtete Person? SILIUS ITALICUS, VI, 90—100: „Nunc purgat vulnera lymphâ, nunc mulcet succis“ (91—92); „Parcâ vires arcessere mensâ“ (95).

J. Ch. Huber (Memmingen).

Marx, Jakob M., 1743 in Bonn geb., studirte und promovirte 1765 in Halle, machte dann grössere wissenschaftliche Reisen nach Holland und England, wurde

mit FOTHERGILL befreundet und liess sich später in Hannover nieder, wo er bis zu seinem am 24. Jan. 1789 erfolgten Tode als ausserordentlich beliebter Praktiker lebte. Von seinen nicht unbedeutenden Schriften citiren wir: *„Observata quaedam medica“* (Berlin 1772) — *„Observationes medicae“* (Hannover 1774 bis 1787; 3 Thle., der erste von B. BOEHM, die beiden andern von M. selbst deutsch übersetzt) — *„Bestätigte Kraft der Eicheln“* (Hannover 1776) — *„Geschichte der Eicheln nebst Erfahrung über den diätetischen und medicinischen Gebrauch derselben“* (Dessau 1784; Leipzig 1788) — *„Ueber die Beerdigung der Todten“* (Hannover 1787) — *„Abhandlung von der Schwindlungensucht und den Mitteln wider dieselbe“* (Ebenda 1784).

Biogr. méd. VI, pag. 208. — Dechambre, 2. Série, V, pag. 168. — A. Hirsch in Allgem. Deutsch. Biogr. XX, pag. 539. Pagel.

Marx, Karl Friedrich Heinrich M., geboren am 10. März 1796 zu Karlsruhe, studirte von 1813 in Heidelberg, wo 1817 seine akademische Preisschrift: *„Diatribe anatomico-physiologica de structura atque vita venarum“* (Karlsruhe 1819) gekrönt wurde. In Wien, wohin er zu ferneren Studien gezogen war, wurde er auf Requisition der preuss. Regierung wegen seiner Betheiligung an burschenschaftlichen Bestrebungen verhaftet und 9 Monate im Kerker gehalten. Nachdem er 1820 in Jena Dr. med. geworden, ging er nach Göttingen, wo er zunächst Accessist an der Universitätsbibliothek wurde und 1822 pro venia legendi disputirte. In Göttingen hat er als Arzt, akademischer Lehrer und Schriftsteller bis zu seinem am 2. October 1877 erfolgten Tode gewirkt. Er wurde 1826 a. o., 1831 ord. Prof., 1840 Hofrath. In der ersten Periode seiner Lehrthätigkeit trug er besonders Geschichte der Medicin und allgem. und spec. Pathologie vor, in den letzten Jahrzehnten fast ausschliesslich Arzneimittellehre, ohne jedoch in letzterem Fache, von historischen Forschungen abgesehen, jemals eine eigene Untersuchung ausgeführt zu haben und ohne jemals ein Verständniss der physiolog. und chem. Pharmakodynamik der Neuzeit zu erlangen. Seine *„Grundzüge der Arzneimittellehre“* (Stuttgart 1876) sind ohne Bedeutung; dagegen ist sein Werk: *„Die Lehre von den Giften in medic., gerichtl. und polizeil. Hinsicht“* (Göttingen 1827), wenn es auch keine eigenen Beobachtungen enthält, von nicht zu unterschätzendem Werthe, indem es eine auf ausgedehntes Studium der reichen Schätze der Göttinger Bibliothek gegründete, allgemeine Geschichte der Giftlehre bildet, wie sie die Literatur keines anderen Landes besitzt, und es ist sehr zu bedauern, dass der von M. vorbereitete specielle Theil dieses Buches, wegen des nicht ausreichenden buchhändlerischen Erfolges des allgemeinen, den Flammen überliefert wurde. Ueberhaupt liegt M.'s hauptsächlichstes Verdienst auf dem Gebiete der historischen Medicin und seine in den Abhandlungen der Göttinger Societät erschienenen und auch separat herausgegebenen zahlreichen Aufsätze über alte Aerzte oder der Medicin nahestehende Personen (HEROPHILUS, THEOPHRAST, CONRING, CASPAR HOFMANN, DANIEL LUDWIG, GEORG HENISCH, HALLER, LEIBNIZ, ANTONIO DELLA TORRE, LEONARDO DA VINCI u. A. m.) sind, ebenso wie seine Nekrologe von BLUMENBACH und STIEGLITZ, mit denen ihn enge Freundschaft verband, lesenswerth und zeigen ausserdem, wie einzelne pathologisch-historische Untersuchungen, insbesondere der *„Origines contagii“* (Karlsruhe 1824) und die *„Additamenta ad Origines contagii“* (Ebenda 1826) einen grossen Schatz von Belesenheit und Gelehrsamkeit, in welchen M. unbezweifelt die meisten seiner Zeitgenossen überragte. Auch seine nicht rein historischen Schriften geben davon durchgängig Kunde. Daneben macht sich in denselben, namentlich aber in den Arbeiten der früheren Lebensperiode, originelle Auffassung und selbständiges, oft vom Hergebrachten abweichendes Urtheil geltend. Die Originalität des Urtheils documentirt sich, abgesehen von den bereits erwähnten historischen Abhandlungen über HEROPHILUS und PARACELSUS, auch in seinen ausserordentlich zahlreichen Recensionen, von denen die Mehrzahl (nicht weniger als 485) in den Göttinger gelehrten Anzeigen erschienen ist; vergl. darüber seine Schrift: *„Ueber die Wirksamkeit*

der Göttingischen gelehrten Anzeigen und meine Theilnahme an denselben" (Göttingen 1863); ferner im Vereine mit scharfer Beobachtung in seinen „*Erinnerungen an England*" (Braunschweig 1842). Auf eigener Beobachtung beruht zum Theil auch seine Monographie der Cholera asiatica: „*Die Erkenntniss, Verhütung und Heilung der ansteckenden Cholera*" (Karlsruhe 1831), indem M. sich zum Studium der Krankheit zu FRICKE in Hamburg begeben hatte, wo er die in seiner Schrift niedergelegte Ueberzeugung von der Contagiosität der Affection gewann. Seine übrigen, auf die spec. Pathologie bezüglichen Schriften: „*Zur Lehre von der Lähmung von den unteren Gliedmassen*" (Ebenda 1838) — „*Ueber die Anfälle mit dem Gefühle des Verscheidens (Angina pectoris)*" (Göttingen 1872) sind von geringerer Bedeutung. Eine medicinische Topographie Göttingens (1824) hat vorwaltend localen Werth. Der Standpunkt, welchen M. in der allgemeinen Pathologie einnimmt, ist ein durchaus selbständiger, indem er in seiner „*Allgemeinen Krankheitslehre*" (Göttingen 1833), wie auch später in seinen „*Grundzügen der Lehre von der Krankheit und Heilung*" (Karlsruhe 1838) sich von einseitigem Dynamismus und Materialismus sowohl, als von einseitiger Solidar- und Humoralpathologie freihielt. Wenn diese Bücher schon den originellen Denker charakterisiren, so ist dies noch mehr der Fall mit der Fülle allgemeinmedicinischer Abhandlungen, die M. im Laufe seiner langen schriftstellerischen Thätigkeit veröffentlichte und welche die Beziehungen des Arztes zum Collegen, zum Publicum im Allgemeinen, zu diversen Künsten und Wissenschaften, zum Staate u. s. w. zum Vorwurfe haben. Echte Humanität trieb schon früh M. zu dem Interesse für die „*Euthanasie*", über welche er 1826 sein Programm zum Antritt der Professur schrieb; sie bildet die Basis seiner Abhandlungen „*Ueber die Abnahme der Krankheiten durch die Zunahme der Civilisation*" (Göttingen 1844) und „*Ueber das Verdienst der Aerzte um das Verschwinden der dämonischen Krankheiten*" (Ebenda 1859), von denen die letztere nach Form und Inhalt seine vollendetste Arbeit ist. Die von M. in seiner eigenen, in seinem Jünglings- und Mannesalter sehr ausgedehnten ärztlichen Praxis gewonnene Erkenntniss, dass der Arzt nicht bloss als Heilkünstler, sondern auch als Mensch am Krankenbette eine segensreiche Wirkung habe, die er nur ausüben könne, wenn er die nöthigen sittlichen Eigenschaften dazu besitze, ist zuerst im „*Akesios. Blicke in die ethischen Beziehungen der Medicin*" (Ebenda 1848; engl. Uebers. von JOHN MACKNESS, 2 Aufl.) ausgesprochen. Dieser Satz ist auch die Grundidee von „*Beiträge zur Beurtheilung von Personen, Ansichten und Thatsachen*" (1868) — „*Mittheilungen über Zwecke, Leiden und Freuden der Aerzte. Geschichtliches und Gedachtes. Ein Lesebuch für Kranke und Gesunde*" (1868). Obwohl die wohlwollende und edle Tendenz dieser Bestrebungen nicht verkannt werden darf, so sind dieselben doch nicht im Stande, „Marx dem Einzigen", wie ihn sein Schüler H. ROHLFS in seinem rosig gefärbten Panegyricus auf seinen Lehrer (Geschichte der deutschen Medicin, I, 1875, pag. 323) genannt hat, die ihm von seinen Biographen vindicirten Ansprüche auf den Titel eines „Gründers der ethischen Medicin" zuzugestehen. Nachweislich hat das literarische „ethische Streben" von M. einen irgendwie wesentlichen und dauernden praktischen Erfolg nicht gehabt. Seine literarische Bizarrerie steht übrigens im Einklange mit allerlei Sonderbarkeiten in Bezug auf Umgangsformen, Leben und Lebensgewohnheiten, welche M. in den letzten 25 Jahren zur Schau trug, und die, verbunden mit den von ihm häufig verfochtenen antiquirten Anschauungen in Bezug auf alle möglichen Gegenstände, den „alten Marx" in seinem Wirkungsbezirke als Sonderling qualificirten. Selbst in den Kreisen der Göttinger Universität und der med. Facultät, in welchen M., abgesehen von persönlichen Beweggründen, wegen seiner prononcirten Abneigung gegen jede Neuerung, gegen pathologische Anatomie und physiologische Chemie, gegen Institute, welche nach seiner Ansicht die Freiheit des akademischen Lehrers beschränkten, nicht beliebt war, ist daher der Kern der Wahrheit in ROHLF'S allerdings übertriebener und daher der Satire alsbald anheimgefallener (vergl. K. GOEDEKE in Allg. Zeitg.,

1875, 10. Beil.) Würdigung von M.'s Verdiensten kaum anerkannt worden. M. starb unverheirathet an den Folgen eines Darmkrebses und hinterliess sein beträchtliches Vermögen seinem Biographen.

Ausführliches Schriftenverzeichniss bei Rohlfs a. a. O. — H. Hirsch, Allg. D. Biogr. XX, S. 540. Th. Husemann.

Marx, Edmond, geb. 1797, studirte und promovirte in Paris 1829 mit der These: *„Observations sur les polypes de la matrice, suivies etc.“* und liess sich hier als Arzt nieder, wo er, Dank der Protection Dupuytren's, bei dem er Gehilfe und Secretär war, Arzt der Epidemieen im Dép. de la Seine, Médecin adjoint im Gefängnisse La Force wurde und eine bedeutende Clientel, besonders unter seinen Glaubensgenossen, gewann. Er starb Ende 1865. Seine literarischen Arbeiten sind meistens Auszüge aus den klinischen Vorlesungen Dupuytren's. Wir citiren die wichtigsten: *„Leçons orales de clinique chirurgicale du prof. Dupuytren“* (mit Brierre de Boismont, Paris 1831, 4 voll.) — *„Traité théorique et pratique des blessures par armes de guerre, d'après les leçons du prof. Dupuytren“* (mit Paillard, Paris 1834, 2 voll.; 2. Aufl. Paris 1839, mit dem vorgenannten Werke, 6 voll.) — *„Lettre et leçon de M. le prof. Dupuytren sur le siège, la nature et le traitement du choléra morbus“* (mit Paillard, Paris 1832) — *„Mém. sur la ligature de l'artère sous-clavière pratiquée avec succès par M. Dupuytren“* (Répert. génér. d'anat. et de phys. etc., I, 1826) — *„Chirurgie clinique de l'Hôtel-Dieu“* (Ibid. IV, 1827) — *„De la différence dans le diagnostic des luxations et des fractures de l'extrémité supérieure de l'humérus“* (Ibid. VI, 1828) — *„Jusqu'à quelle époque est-il possible d'opérer la réduction des luxations?“* (Repert. d'anat. I, 1829) — *„Étranglement des hernies par le collet du sac herniaire“* (mit Paillard im Journ. univ. hebd. IX, 1832) — *„Des heureux résultats de la trachéotomie pour extraire les corps étrangers“* (Journ. des conn. méd. prat. III, 1835—36).

Sachaile, pag. 464. — Dechambre, 2. Série, V, pag. 169 — Callisen, XXX, pag. 266. Pgl.

Marzari, Giovanni Battista M., geb. 1755 in Fossalunga bei Treviso, studirte und promovirte in Padua, prakticirte in Treviso, folgte einem Rufe als Prof. der Physik nach Udine und von dort in gleicher Eigenschaft am Lyceum, später am Seminar zu Padua, wo er 1827 starb. M. ist bemerkenswerth als energischer Gegner des Brownianismus zu einer Zeit, wo der grösste Theil der Aerzte diesem System huldigte, und ferner dadurch, dass er zuerst die Pellagra als eine durch den Genuss des Mais entstehende Krankheit erklärte. Seine wichtigsten literar. Arbeiten sind: *„Storia ragionata d'un tetano al sign. H. Caldani“* (Giornale per servire alla storia etc. II, 1784) — *„Memoria sugli occhi fiammagianti d'una bambina“* (Mem. della Soc. ital. II) — *„Confutazione del sistema di Brown arrichita di nuove etc.“* (Venedig 1802) — *„Supplemento alla confutazione etc.“* (Ib. 1804) — *„Saggio medico-politico sulla pellagra o scorbuto italiano“* (Ib. 1810) — *„Lettere al dott. Thiene in Vicenza sulla pellagra“* (Treviso 1812) — *„Della pellagra e della maniera destirparla in Italia“* (Venedig 1815).

Dechambre, 2. Série, V, pag. 169. — Callisen, XII, pag. 296; XXX, pag. 266. Pgl.

Marziani, s. Martiano. (S. 90).

Marzolo, Francesco M., geb. zu Padua am 27. Sept. 1818, hat in Padua studirt und wurde daselbst 1842 promovirt, dann Assistent an der chir. Klinik und schon nach 5 Jahren zum a. o. Prof. der theoret. Chirurgie und von der provisorischen Regierung der venezianischen Republik 1848 zum ord. Prof. der chir. Pathologie ernannt, aber bereits nach 2 Monaten von der zurückgekehrten österr. Regierung aus dem Professoren-Collegium der Universität zu Padua gestrichen, weil er während der revolutionären Kriege die Direction einer Ambulanz im feindlichen Lager angenommen hatte. Im Kriegsjahre 1859 zeichnete er sich als

behandelnder Chirurg und Operateur der österr. Verwundeten so sehr aus, dass ihn die österr. Regierung decoriren wollte, auf welche Ehre er aber verzichtete. Nach der Befreiung der venezianischen Provinzen im J. 1866 wurde er von der italienischen Regierung wieder in den Besitz seiner chir. Lehrkanzel in Padua gesetzt, wo er als geschickter und glücklicher Operateur, als gewandter Redner und hochgeschätzter Lehrer bis zu seinem Tode, 19. März 1880 wirkte. Unter seinen vielen Schriften sind hervorzuheben: *„De sedigitis dubia physiologica“* (Padua 1842, Diss. inaug.) — *„Sopra un nuovo metodo di risegamento delle ossa ecc.“* (Atti dell' Istituto veneto, 1847) — *„Resezione intrabuccale della mascella superiore, seguita da riproduzione dell' osso“* (Gazz. med. ital. Prov. venete, 1858) — *„Intorno all' estirpazione totale della parotide, osservazioni anatomo-chirurgiche“* (Ibid. 1858) — *„Nuovi fatti di riproduzioni di tessuti organici“* (Ibid. 1860) — *„Uranoplastica“* (Ibid. 1865) — *„La galvanocaustica nella cura dei tumori erettili“* (Ibid. 1866) — *„Della fistola cisto-vaginale“* (Ibid. 1868) — *„Intorno alla mancanza dell' utero in varii membri della stessa famiglia“* (Atti dell' R. Istituto ven. di sc., lett. ed arti, Vol. XV) — *„Sullo scherlievo“* (Ibid., Vol XVI) — *„La sedicesima ovariotomia in Italia“* (Gazz. med. ital. Prov. venete, 1871) — *„Gestazione di una donna operata di ovariotomia“* (Ibid. 1873) — *„Dell' ernia della scissura ischiatica“* (Padua 1871) — *„La 25. e 36. ovariotomia in Italia“* (Gazz. med. Prov. venete, 1872, 74) — *„Cisti ovarica moltiloculare endogena ecc.“* (Ibid. 1874) — *„Esempi notevoli di varietà anat. patol. e di speciali indicazioni curative nelle ernie addominali“* (Padua 1874, 75) — *„Intorno ad una gravidanza estrauterina“* (Memorie dell' Istituto veneto, Vol. XIX) — *„Contribuzione alla storia dell' ovariotomia in Italia“* (Gazz. med. Prov. venete, 1878) — *„Di una procidenza dell' apparato digerente alla regione ombilicale in una neonata“* (Padua 1878) — *„Nuove ricerche intorno alla mancanza dell' utero“* (Atti dell' Ist. veneto, Vol. IV, Serie 5) u. s. w.

Annali univ. di med. CCLI, pag. 543. — Commemorazione del prof. Marzolo, del Dott. Angelo Minich. Venezia 1880. — Commemorazione ecc. del prof. Coletti, Gazz. med. ital. Prov. venet. 1880

Cantani.

Masawaih al Marindi, s. Mesue d. Jüngere, Bd. *I*, S. 173 Nr. 11.

Mascagni, Paolo M., hochbedeutender Anatom, 5. 2. 1752 in dem Dörfchen Casteletto bei Siena geb., studirte in Siena mit besonderem Eifer Anatomie unter Tabarani, daneben Chemie und beschreibende Naturwissenschaften und wurde bereits 1774 im Alter von 22 Jahren Nachfolger des erblindeten Tabarani auf dem Lehrstuhle der Anatomie. In diese Zeit fallen seine Epochemachenden Forschungen über das Lymphgefässsystem aller Thierclassen, deren Resultate er in folgenden Schriften veröffentlichte: *„Prodrome d'un ouvrage sur le système des vaisseaux lymphatiques, contenant 24 planches in fol.“* (Siena 1784) — *„Vasorum lymphaticorum corporis humani historia et iconographia“* (Ebenda 1787, fol., mit 41 Kpfrn., ohne die Tafeln; latein. Ebenda 1795; ital. 1816; deutsch von Ludwig, Leipzig 1789). 1800 vertauschte er die Stellung in Siena mit der in Pisa, nahm aber schon 1801 einen Ruf als Prof. am grossen Hosp. S. Maria nuova in Florenz an, in welcher Stellung er bis zu seinem am 19. Oct. 1815 erfolgten Tode wirkte. Ausser den genannten Werken schrieb er noch eine berühmte Anatomie für Künstler u. d. T.: *„Anatomia per uso degli studiosi di scultura e pittura, opera postuma“* (Florenz 1816, fol., m. 15 Kpfrn.); ferner ein grosses, die ganze vergleichende Anatomie abhandelndes Kupferwerk: *„Prodromo della grande anatomia seconda opera postuma di Paolo M. etc., pubblicata etc. da Francisco Antommarchi“* (Florenz 1819, fol., m. 20 Kpfrn.) über die Textur der Theile des menschl. Körpers, verglichen mit der der Thiere and Pflanzen; eine spätere Ausgabe mit besserem Text, aber weniger guten Kupferstichen von Tommaso Farnese, (Mailand 1824, m. 48 Taff.) — *„Anatomia universa XLIV tabulis aeneis juxta archetypum hominis adulti accuratissime etc. cura et studio Andr. Berlin-*

ghieri, Jac. Barzellotti et Joan. Rosini etc." (Pisa 1823—32, mit 90 Taff.; französ. mit lithogr. Copieen der M.'schen Kupferplatten mit Text von Antommarchi von Comte de Lasteyrie, Paris 1823—26, fol., m. 90 Taff.). M.'s Arbeiten würden eine noch höhere Anerkennung verdienen, wenn er nicht in Folge der Mangelhaftigkeit seiner Mikroskope und seiner Injectionsmethoden den Fehler gemacht hätte, fast den ganzen Körper, auch die Epidermis mit ihren Gebilden, Haare, Nägel, Zähne, als aus Lymphgefässen bestehend zu erklären.

Biogr. méd. VI, pag. 209—219. — Dict. hist. III, pag. 534. — Dechambre, 2. Série, V, pag. 170. — Carlo Fideli, Paolo Mascagni e la Università di Pisa 1799—1815. Arch. Stor. Scienz. 3 (1922) S. 97—124. — Capparoni, Profili bio-bibliografici. 2, S. 119—122. — S. a. Lippi (III S. 799). Pgl.

Maschka, Josef Ritter von M., zu Prag, geb. daselbst 3. März 1820 als Sohn des dirig. Stabsarztes in Böhmen, Dr. M., studirte auch dort und wurde 1842 Doctor. Vom J. 1843 an war er mehrere Jahre hindurch Secundararzt im Kranken- und Irrenhause, dann Assistent der Lehrkanzel der gerichtl. Medicin in Prag, wurde Privatdozent, 1857 zum Professor der gerichtlichen Medizin in Prag ernannt und war seit d. J. 1852 Gerichtsarzt, später in den Ritterstand erhoben, k. k. Landesgerichtsarzt und ord. Mitglied des Landes-Sanitätsrathes. An grösseren Werken gab er heraus: „*Gerichtsärztliche Gutachten*" (4 Bde., 1853, 58, 63, 73) — „*Lehrbuch der gerichtl. Medicin*" (1881) — „*Handbuch der gerichtlichen Medizin*" (4 Bde. Tübingen 1881—82), an kleineren Abhandlungen aus dem Gebiete der gerichtl. Med. gegen 100. † 5. Februar 1899.

Dittrich, Prager med. W. 1899 XXIV S. 73—75. — M. Richter, Wiener klin. W. 1899 Nr. 7. — Leopoldina 1899 S. 60. Red.

Masdevall, José M., geb. in Figueras, Erzbisthum Gerona, studirte in Cervera, promovirte daselbst, war Kammerarzt der Könige Carlos III. und IV., Inspector der Epidemieen in Catalonien, um dessen Gesundheitsverhältnisse er sich bedeutende Verdienste erwarb und starb 1801 zu Trujillo. Er ist Verf. von: „*Relacion de las epidemias de calenturas pútridas y malignas que en estos ultimos annos se han padecido en el principado de Cataluña y principalmente de la que se descubrio el año pasado de 1773 en la ciudad de Lérida etc.*" (Madrid 1785; italien. von Montaner 1791).

Morejon, VII, pag. 403. Pgl.

Maserdscheweih (Issa Ben Maserdscheweih, auch Masardjaweih, Masardjojo, Masardjis), ein berühmter jüdischer Arzt, der um 683 in Basra lebte, gehörte zu den ersten Uebersetzern medizinischer Werke in's Arabische. Er hat eine Uebersetzung der Pandekten des Presbyters Ahron aus dem Syrischen in's Arabische geliefert und auch selbständige Abhandlungen über die Kräfte der Medizinalpflanzen und Nahrungsmittel verfaßt.

Wuestenfeld, pag. 9. — Le Clerc, Hist. de la méd. arabe. Paris 1876, I, pag. 77. — Neuburger, Gesch. Med. 2, 1, S. 145. A..t. Hab.

Masiero, Filippo M., zu Padua, daselbst nach der Mitte des 17. Jahrhunderts geb., war Primarchirurg des Ospitale di San Francisco grande und schrieb: „*Il chirurgo in pratica, indi la chirurgia compendiata, etc.*" (Venedig 1688, 4.; 1690, 8.; 1702; 1729; 1749, 8.) — „*Il sogno chirurgico*" (Parte I, II, Padua 1697) — „*Opere chirurgiche raccolte dall' autore*" (Ebenda 1707).

Vedova, I, pag. 591. — Haller, Bibl. chir. I, pag 501. G.

Masius, Georg Heinrich M., geb. 3. Dec. 1771 zu Schwerin in Mecklenburg, studirte und promovirte 6. 10. 1795 in Göttingen, schrieb daselbst 1796 die „*Commentatio med.-psych. de vesaniis in genere et praesertim de insania universali*", war 1795—1796 praktischer Arzt in Schwerin, dann in Gnoien, wo er 1797 bis 1802 Stadtphysikus war. 1802—1806 war er wieder in Schwerin tätig. Im Jahre 1806 folgte er einem Rufe als ordentlicher Professor der Medicin an die Universität zu Rostock, wurde 1821 Ober-Medicinalrath und starb am 24. August

1823. M. ist Verfasser einer grossen Reihe von Schriften, besonders auf dem Gebiete der forensischen Medicin, von denen die wichtigsten sind: *„Almanach für die medicinische Polizey, gerichtliche Arzneywissenschaft und Volksarzneykunde, mit besonderer Hinsicht auf die Medicinalbedürfnisse Mecklenburgs für das Jahr 1797“* (Schwerin 1797) — *„Lehrbuch der gerichtlichen Arzneykunde für Rechtsgelehrte etc.“* (2 Thle., Altona 1812) — *„Grundriss anthropologischer Vorlesungen für Aerzte und Nichtärzte“* (Rostock 1814) — *„Handbuch der Volksarzneywissenschaft“* (Ebenda 1818) — *„Handbuch der gerichtlichen Arzneywissenschaft“* (2 Bde., Stendal 1821—23) — *„Beyträge zu einer künftigen Monographie über den nervösen Gesichtsschmerz“* (in HECKER'S Litterar. Annalen 1826) und eine Reihe von Aufsätzen in HUFELAND'S Journ. u. a. Zeitschriften.

Neuer Nekrolog der Deutschen. 1823, Jahrg. 1, II, pag. 859. — Dict. hist. III, pag. 535. — (Blanck-Wilhelmi) Willgeroth, Die Mecklenburgischen Aerzte . . . S. 249.

Pagel.

Masius, Jean-Baptiste-Nicolas-Voltaire M., zu Lüttich, geb. 1836 in Remich (Luxemburg), studirte in Lüttich, wo er „Préparateur du cours de physiologie“ unter J. A. SPRING und SCHWANN wurde, war dann mehrere Semester lang ein Schüler von CLAUDE BERNARD, besuchte die deutschen Universitäten, namentlich Würzburg, und wurde 1867 zum Prof. der descriptiven Anatomie bei der Univ. Lüttich ernannt. Er starb 1912. Von seinen Arbeiten sind anzuführen: *„Du centre ano-spinal“* (Acad. des sc. de Belgique) — *„Recherches expérimentales sur l'innervation des sphincters de l'anus et de la vessie“*; zusammen mit VAN LAIR: *„Recherches expérimentales sur la régénération anatomique et fonctionnelle de la moëlle épinière“*. Auch legte er der Acad. de méd. de Belg., deren Mitglied er war, zahlreiche Arbeiten vor, darunter: *„De la microcythémie“* und zusammen mit VAN LAIR: *„Contributions à l'histoire des fonctions de la moëlle lombaire chez les chiens“* (1875) — *„Des nerfs vaso-moteurs et de leur mode d'action“* (1877) — *„Des centres vaso-moteurs et de leur mode d'action“* (1877). Er hat, zusammen mit VAN LAIR, auch bei SPRING'S „Traité des accidents morbides“ an dem Capitel der Harn- und Geschlechtsorgane mitgearbeitet.

van den Corput.

Maskoski, Martin (von). Geboren zu Pudlein in der Gespannschaft Zips in Polen (früher Ungarn) am 7. November 1627, studierte in Breslau Medizin, besonders bei AGRICOLA, dann in Prag; weiter wurde er zwei Jahre von CHRISTOPH VON ZÜTPHEN in Dresden unterrichtet, kam danach nach Jena, wieder nach Prag, wo er die Lizenz zum Praktizieren erhielt und eine umfangreiche Praxis hatte. Darauf wurde er Hofmeister und Medicus beim Grafen von Martiniz, dem Sohne des Statthalters von Prag, und reiste mit ihm durch Ungarn, Slavonien, Deutschland bis Nürnberg, wo er seinen Herrn verließ und sich in Günzburg als Arzt niederließ. Hier wurde er Stadt- und Landphysikus. Darauf trat er, einem Gelübde seiner Mutter gehorchend, in den Benediktinerorden, tat im Kloster Elchingen Profession, studierte Theologie und rückte bis an die Präsulstelle vor. Von religiösen Zweifeln gequält, flüchtete er am 1. März 1665 aus dem Kloster und wurde durch den Grafen von Fugger in Göppingen in Sicherheit gebracht. Hier trat er, von Herzog Eberhard von Württemberg protegiert, zum evangelischen Glauben über, mußte sich in Tübingen erneut einem medizinischen Examen unterwerfen, erhielt durch die dortige Fakultät die Erlaubnis zum Praktizieren und wurde 1668 Land- und Stadtphysikus in Göppingen. Mehrere Berufungen schlug er aus. 1694 wurde er Consiliarius und Leibmedicus des Herzogs und blieb in seiner bisherigen Tätigkeit bis zu seinem als Folge einer Steinoperation am 15. November 1700 eingetretenen Tode. Bekannt ist seine Bäderschrift: *„Im Namen Jesu, Das Göppingische Bethesda, Das ist kunstmässige Beschreibung des uralten heilsamen Sauerbrunnen bey der Hochfürstlichen Würtembergischen Stadt Göppingen“* (Nördlingen 1688).

W. Pfeilsticker, M. v. Mask. Verhandlg. d. Ungarisch. ärztl. Gesellschaft **2** (1930) S. 24—31.

Hab.

Mason, Francis M., zu London, geboren 21. Juli 1837 zu Islington, studirte im King's College daselbst, war 12 Jahre lang Sir Will. Fergusson's Privat-Assistent, wurde 1858 Member, 1862 Fellow des R. C. S. Engl., war Assist.-Surg. am King's Coll. Hosp., Surgeon und Docent der Anatomie am Westminster Hospital und Surgeon und Docent der praktischen Chirurgie am St. Thomas' Hospital, Consult. Surgeon der St. Pancras and Northern Infirmary, 1882 Präsid. der Medical Soc., 1878 Lettsomian Lecturer und starb am 5. Juni 1886, als Lehrer und Mensch gleich hoch geschätzt. Schriften: *„The oration of the Med. Soc. London for 1870"* — *„On hare-lip and cleft palate"* (1877) — *„The surgery of the face"* (1878, Lettsomian Lectures) — *„Ununited fractures and cicatrices after burns"* (Med.-Chir. Transact. und St. Thom. Hosp. Rep.). Er hatte ausserdem geschrieben: *„Congenital fibro-cellular tumours of the tongue in a patient aged 27"* (Lancet 1863) — *„Case of cleft palate in a patient aged 6, with novel procedure for improving the voice after operation of staphyloraphy"* (Ebenda 1869) — *„Cases of tumours of unusual size"* (Ebenda 1883) u. s. w.

Medical Directory. — Men of the time. 11. ed., pag. 767. — Lancet, 1886, I, pag. 1144. — Brit. Med. Journ., 1886, I, pag. 1143. — Saint Thomas' Hosp. Reports. N. S., XV, 1886, pag. 249. Red. G.

Mason, Erskine M., geb. in New York 1836, vom dortigen Coll. of Phys. and Surg. 1860 zum Dr. med. graduirt und seitdem daselbst als Chirurg thätig, bis zum Jahre 1876 auch Prof. der klin. Medicin an der dortigen Universität, schrieb u. A.: *„On the operation of strangulated hernia without opening the sac"* (Med. Record, 1868) — *„Strangulated hernia reduced en masse"* (N. Y. Med. Times, 1870) — *„On rupture of the urinary bladder"* (Ibid. 1872) — *„Venereal stricture of the rectum"* (Amer. Journ., 1873) — *„On lumbar colotomy"* (Ibid. 1873) — *„On the operation of laparotomy with a case"* — *„Perityphlitis"* (Med. Record, 1876) — *„On amputation at the hip-joint with two successful cases"* — *„On external haemorrhoids"* (N. Y. Med. Rec., 1874) — *„A clinical lecture on internal haemorrhoids"* (Ib.) — *„Fistula in ano"* (Ib.) — *„On fissure of the anus"* (Ibid.) — *„A lecture on the means employed for the relief of strangulated hernia especially the operation of not opening the sac"* (Ib.) — *„Six cases of lumbar colotomy with remarks upon this operation"* (Amer. Journ., 1873).

Atkinson, pag. 233. Pgl.

Masotti, Domenico M., berühmter Chirurg und Lithotomist, war 1698 zu Faenza in der Romagna geb., erlernte die Chirurgie bei Franc. Tanucci in Florenz und erhielt daselbst den Lehrstuhl der Chirurgie und Physiologie, zu dem später noch ein solcher für Lithotomie hinzutrat. Er erfand ein Dilatatorium der weiblichen Harnröhre, um den Stein bei Weibern ohne Schnitt extrahiren zu können und beschrieb dasselbe zuerst 1756 (Florenz), dann, mit neueren Beobachtungen (1763, Faenza) u. d. T.: *„Lithotomie des femmes perfectionnée"*. Die Pariser Acad. de chir. sprach sich sehr günstig über das Verfahren aus. Er liess auch noch zu Florenz 1772 eine Abhandlung über das Kniekehlen-Aneurysma drucken und starb daselbst am 29. März 1779.

Biogr. univers. XXVII, pag. 197. — Nouv. biogr. gén. XXXIV, pag. 146. G.

Massa, Nicolo M., hervorragender Anatom des 16. Jahrhunderts, in der 1. Hälfte desselben zu Venedig geb., promovirte in Padua und war Arzt und Prof. der Anatomie in seiner Vaterstadt bis zu seinem 1569 erfolgten Tode. Von M.'s zahreichen anatomischen Entdeckungen ist die bedeutendste die der Prostata. Die Resultate seiner Forschungen sind niedergelegt in dem Werke: *„Liber introductorius anatomiae sive dissectionis corporis humani . . . . . in quo quam plurima membra, operationes et utilitates . . . manifestantur"* (Venedig 1536, 1559, 1594). Sehr geschätzt war zu seiner Zeit auch M.'s *„Liber de morbo gallico"* (Venedig 1532, 1536, 1559, 1563; Lyon 1534, 1536; italienische Uebersetzung: Venedig

1566; ferner in den Sammelwerken: s. loc. 1532; Basel 1536; Lyon 1536 und im Luisinus S. 39—113. Vgl. Proksch, die Lit. über d. venerisch. Krankh. Bd. 1 1889, S. 14), ein Werk, das als das beste des 16. Jahrh. über diese Materie galt. Von anderen Schriften sind erwähnenswerth: *„De febre pestilentiali, petechiis, morbillis, variolis et apostematibus pestilentialibus etc.“* (Venedig 1540; 1556) und *„Epistolae medicinales“* (Venedig: T. I: 1542, 1550, 1556, 1558; T. II: 1558; Lyon 1557) — *„Examen de venaesectione et sanguinis missione in febribus“* (Venedig 1550, 1568) — *„Vita Avicennae“* (Venedig 1595).

Biogr. méd. VI, pag. 220. — Dict. hist. III, pag. 536. — Rohlfs Arch. Gesch. Med. *6* (1883). — Gurlt, Gesch. d. Chirurg. 2, S. 280. Hab. — Pgl.

Massari, Julius Ritter von M., zu Wien, war 1846 daselbst geb., studirte auch dort, war zuerst als Operateur an der v. Dumreicher'schen chir. Klinik, später 4 Jahre lang an der Spaeth'schen geburtsh. Klinik als Assistent thätig und habilitirte sich 1877 als Privatdocent für Geburtshilfe und Gynäkologie. Er wirkte 14 Semester lang als eifriger Lehrer in Vorlesungen und praktischen Cursen für Aerzte und Studirende und machte sich auch als Forscher durch tüchtige Leistungen einen guten Namen. Ausser zahlreichen casuistischen Mittheilungen über die Operation der Blasenscheidenfistel nach Bozeman, die Exstirpation der Ovarien und des Uterus, über eine Entbindung bei rhachitischem Becken u. s. w. lieferte er in einer Reihe von Aufsätzen schätzenswerthe Beiträge über Atresia ani, die Esmarch'sche Einwickelung der Extremitäten, über Beckenfracturen, die Verhinderungen der puerperalen Infection, modificirte die Freund'sche Totalexstirpation des Uterus, machte Angaben über aseptische Anwendung des Pressschwammes und der Laminaria, construirte ein sich selbst haltendes Speculum u. s. w. Er starb am 12. Juli 1884 in Dornbach bei Wien nach kurzer Krankheit.

Anzeiger der k. k. Gesellsch. der Aerzte in Wien. 1885, Nr. 24, pag. 156. G.

Massaria, Alessandro M., geb. in Vicenza um 1510, studirte in Padua besonders Anatomie und Medicin. Nach seiner Promotion kehrte er in die Heimath zurück, wo er mit grossem Erfolge prakticirte, an der „Academia Olympica“ Anatomie lehrte und den Aristoteles erklärte. Während der Pestepidemie von 1576 entwickelte er eine aufopfernde ärztliche Thätigkeit, deren wissenschaftliche Resultate er in einer werthvollen Schrift: *„De peste libri duo“* (Venedig 1579) mittheilte. 1578 folgte er einem Rufe nach Venedig, erhielt 1587 den durch den Fortgang von Mercuriali erledigten Lehrstuhl an der Universität zu Padua, wo er bis zu seinem am 17. Oct. 1598 erfolgten Tode verblieb. M. war ein tiefgelehrter und rationeller Arzt, der möglichst nach Hippokratischen Grundsätzen in der Therapie verfuhr, dabei ein guter Beobachter. Er schrieb: *„Disputationes duae quarum prima de scopis mittendi sanguinem cum generaliter, tum specialiter in febribus, altera de purgatione in morborum principio“* (Vicenza 1598; Lyon 1622) — *„De abusu medicamentorum vesicantium et theriacae in febribus pestilentialibus“* (Padua 1591; Vicenza 1593) — *„Liber responsorum et consultationum medicinalium“* (Venedig 1613, 1618, 1622) — *„Praelectiones de morbis mulierum, conceptus et partus“* (Leipzig 1600) — *„Practica medica seu praelectiones academicae, continentes methodum ac rationem cognoscendi et curandi .... ad nativam Hippocratis et Galeni mentem, cum tractationibus de peste etc.“* (Frankfurt 1601; Treviso 1606, fol.; Venedig 1613, fol.; Lyon 1617; Venedig 1617, fol.; 1622, fol.; Lyon 1622). Eine Gesammtausgabe der Werke M.'s erschien als *„Opera medica“* (Frankfurt 1608; Lyon 1634; 1654; 1669; 1671, fol.).

Biogr. méd. VI, pag. 221. — Dict. hist. III, pag. 537. Pagel.

Masse, Joseph-Nicolas M., zu Paris, geb. 1801 zu Moulicent (Orne), seit 1838 Doctor, war Prof. partic. der Anatomie und hielt Curse über Anatomie, Akiurgie und Geburtshilfe. Er gab heraus: *„Compte rendu de l'ambulance établie dans les bâtiments de l'ancien Trésor, ... et destiné au traitement des*

cholériques" (1832) — „*Petit atlas complet d'anatomie descriptive du corps humain*" (1843; 2. éd. 1844; 5. éd. 1862; 1873; deutsch v. F. W. Assmann, Leipz. 1844; 2. Aufl. 1852—54; engl. v. G. Sharp Pattison, New York 1845) — „*Anatomie synoptique, ou résumé complet d'anatomie descriptive du corps humain etc.*" (1844; 1869) — „*Traité prat. d'anatomie descriptive . . . mis en rapport avec l'atlas d'anatomie etc.*" (1858).

Sachaile, pag. 465. — Quérard, La litt. franç. contemp. V, pag. 318. — Lorenz, III, pag. 411; VI, pag. 237. G.

Massmann, Franz M., stammte aus Osterburg (Reg.-Bez. Magdeburg), wo er am 21. November 1829 geboren wurde. Auf den Universitäten Halle a. S., Würzburg, Berlin und Prag genoss er seine medicinische Ausbildung bis 1851, dem Jahre seiner Promotion. Von 1852—55 war er als Secundararzt der geburtshilflichen Klinik in Breslau thätig, siedelte dann nach Russland über und wirkte bis 1856 am Militärhospital in Cherson, dann 10 Jahre an einem solchen in St. Petersburg als ordinirender Arzt, später als Stadt-Accoucheur. Neben Artikeln aus seinem Fach (Nabelschnurgeräusch, künstliches Blasensprengen, Nabelschnurvorfall etc.) publicirte er einen Aufsatz „*Ueber Pilocarpin als wehenerregendes Mittel*", der zu mehrfachen weiteren Untersuchungen Anregung gab. Wernich.

Masson, Antoine-Philibert M., ausgezeichneter Physiker, geb. am 22. April oder 22. Aug. 1806 in Auxonne (Côtes-d'Or), war zuletzt Prof. am Lycée Louis-le-Grand und an der Centralschule in Paris, wo er am 1. Dec. 1860 starb. M. hat eine Reihe höchst bemerkenswerther Arbeiten über Elektricität, über Inductionsströme: „*Études expérimentales sur les mouvements des fluides électriques à travers les ouvertures percés dans des parvis plus ou moins épaisses ou dans les tuyaux*", über die Erzeugung des Tons und Theorie der menschlichen Stimme und verschiedene andere, auch für die Medicin bedeutungsvolle Arbeiten geliefert. Dieselben sind in den Annales de chimie et de phys. (1837—58), die Arbeit über die Stimme in der Gaz. hebdom. (1858) veröffentlicht.

Dechambre, 2. Série, V, pag. 174. Pgl.

Massuet, Pierre M., geb. 10. Nov. 1698 zu Mousson-sur-Meuse bei Sedan, Anfangs Benedictiner, entfloh dem Klosterleben, ging nach Holland, wo er Protestant wurde, Med. studirte und in Leyden mit der Diss.: „*De generatione ex animalculo in ovo*" 1729 promovirte. Eine Zeit lang prakticirte er in Amsterdam und legte hier zugleich eine Erziehungsanstalt an. Später erwarb er die Herrschaft Lankeren bei Amersfort und starb hier am 6. Oct. 1776. Haller nennt M. einen „doctus vir". Abgesehen von einer Reihe von Aufsätzen in der „Bibl. raisonnée des ouvrages des savants de l'Europe", deren Mitarbeiter er von 1741 bis 1753 war, schrieb er noch u. A.: „*Recherches intéressantes sur l'origine et la formation des vers à tuyaux etc.*" (Amsterdam 1733) — „*Élémens de la philosophie moderne, qui contiennent la pneumatique, la metaphysique . . . . le système du monde etc.*" (Ebenda 1752, 2 voll.) — „*Table générale des matières contenues dans l'histoire et les mémoires de l'Acad. des sciences depuis 1699 jusqu'en 1734*" (Ebenda 1741, 3 voll.). Ferner übersetzte er Kulmus' anatomische Tafeln des menschl. Körpers in's Französische (Amsterdam 1734, 8 voll.), Abhandlungen von Verduin, Musschenbroek, Deventer u. A. Uebrigens hat M. auch eine Reihe guter historischer Schriften verfasst.

Biogr. méd. VI, pag. 223. — Dechambre, 2. Série, V, pag. 175. Pgl.

Masuyer Marie Gabriel M., geb. zu Bellevesvre (Saône-et-Loire) am 11. Febr. 1761, studirte und promovirte 1783 in Montpellier, wurde 1784 Mitglied des Collegiums der Aerzte und der Akademie der Wissenschaften in Dijon und erlangte bereits 1786 als Nachfolger Maret's die Professur der Materia med. und Chemie. Während der Revolution musste er im Heere dienen; doch wurde

er 1798 zum Prof. der Chemie und Pharmacie an die med. Facultät zu Strassburg berufen, wo er, 1837 emeritirt, bis zu seinem 1849 an eingeklemmtem Bruch erfolgten Tode verblieb. Er schrieb: *„Sur la doctrine de Brown et sur les différents systèmes de médecine"* (Strassburg u. Paris 1802) — *„Obs. sur le projet d'organisation de l'art de guérir en France"* (Ebenda 1802) — *„Observ. faites à l'hôpital militaire de Strasbourg sur la maladie dite fièvre des hôpitaux"* (Strassburg 1812) — *„Esprit de Mindererus dans les fièvres adynamiques"* (Annal. de la Soc. de méd. pr. de Montpellier, 1812, XXVIII) — *„Essai de chimie médicale sur l'emploi des trois anciens alcalis etc."* (Journ. de chimie méd., 1830, VI) — *„Obs. sur la véritable nature du choléra-morbus et instructions"* (Ebenda 1832).

Dechambre, 2. Série, V, pag. 190. — Wieger, Gesch. der Medizin in Strassburg S. 141, 164. Pgl.

Matani, Antonio M., geb. 27. Juli 1730 zu Pistoja, war Dr. med. und seit 1764 Prof. der Philosophie und Med. an der Universität zu Pisa, wo er am 21. Juni 1779 starb. Ausser einigen naturwissenschaftlichen Schriften verfasste er noch: *„De aneurysmaticis praecordiorum morbis animadversiones"* (Florenz 1756; 2. Aufl. ital. Livorno 1761; auch in Th. Lauth's (III 695) Collectio) — *„De osseis tumoribus observationes"* (Pistoja 1760) — *„De remediis tractatus"* (1769).

Dict. hist. III, pag. 539. — Dechambre, 2. Série, V, pag. 141. — Poggendorff, II, pag. 76. Pgl.

Matecki, Theodor Theophil M., 1810 in Posen geb., diente 1831 in der poln. Artillerie, begann 1833 seine med. Studien in Breslau, wurde dort mit der Diss. *„De ungue humano"* 1837 Doctor und liess sich 1839 in Posen nieder, wo er neben seinem Freunde und Gesinnungsgenossen Marcinkowski bald der beliebteste und gesuchteste Arzt wurde. 1846 wurde er als politisch verdächtig verhaftet und erst 1848 durch die damalige revolutionäre Bewegung befreit. Seit dieser Zeit war er in Posen als Arzt und Philanthrop thätig und stets bemüht, durch Wort und Schrift Aufklärung und Bildung zu verbreiten; seit vielen Jahren war er Vicepräsident der Posener Gesellsch. der Freunde der Wissensch., in deren Annalen er manche seiner Arbeiten veröffentlicht hat; auch war er als Uebersetzer in's Polnische thätig. † 15. Mai 1886. K. & P.

Matern de Cilano, Georg Christian M., geb. zu Pressburg in Ungarn 18. Dec. 1696, studirte in Halle, anfänglich Theologie, dann Medicin, wurde 1724 zu Helmstädt Doctor derselben, liess sich in Altona als Arzt nieder, wurde später vom König von Dänemark zum Stadtphysicus, dann zum Prof. der Med. und Physik, darauf auch der römisch. und griech. Alterthümer am königl. Gymnasium daselbst ernannt. Lange noch, nachdem er das Stadtphysicat bereits niedergelegt, war er in seinem Lehramte bis zu seinem am 9. Juli 1773 erfolgten Tode thätig. Er hat ausser seinem erst nach seinem Tode erschienenen Hauptwerke über römische Alterthümer (4 Thle., Altona 1773), eine Anzahl von Abhandlungen und Programmen, hauptsächlich über philosophische, historische und naturwissenschaftliche Gegenstände verfasst; wir führen von denselben nur die bei Eröffnung des Theatrum anatomicum erschienene *„Einladungsschrift von dem Wachsthume der Anatomie"* (1740) und *„Diss. de corruptelis artem medicam hodie depravantibus"* (1740) an.

v. Wurzbach, XVII, pag. 101. G.

Mathewson, Arthur M., Augen- und Ohrenarzt in Brooklyn, N. Y., daselbst 11. September 1837 geboren, wurde zu Yale 1858 graduiert, erhielt 1861 seinen ärztlichen Grad durch die New-Yorker Universität, kurze Zeit wirkte er am Naval Hospital zu Brooklyn, diente zwei Jahre als Militärarzt, wurde Surgeon 1865, machte eine Studienreise durch Europa und ließ sich dann in Brooklyn 1867 nieder, um Augen- und Ohrenheilkunde zu treiben. Er gründete zusammen mit Agnew das Brooklyn Eye and Ear Hospital 1868 und war 32 Jahre dort erster Chirurg. Als Erster in Amerika las er über Augen- und Ohrenheilkunde 1876

an der Yale Medical School. 1886 wurde er Professor der Otologie an dem Long-Island-College-Hospital. 1904 gab er seine Praxis auf und zog nach Washington. 1894—97 war er Präs. der Amer. Otol. Soc. und 1906 Präs. der Amer. Ophthal. Soc. Mit Homer G. Newton übersetzte er 1869 die „Beleuchtungsbilder" Politzers. M. starb 31. 12. 1920. Er schrieb: *„On asthenopia and the use of glasses"* (N. Y. Med. Gaz., 1871) — *„The use of the salts of lead in eye-washes"* (N. Y. Med. Rec., 1874) — *„Tattowing for opacities of the cornea"* (Ibid. 1874) — *„Hypodermic injection of strychnine in failing vision"* (Ibid. 1874) — *„A case of cerebral haemorrhage and death following the administration of ether"* (Boston Med. and Surg. Journ., 1876) — *„Observation de gonflement de la papille pendant trois ans et demi sans changement ni altération progressive de la vision"* (Annal. d'ocul., 1877); ferner übersetzte er, zusammen mit Newton, Politzers: *„The membrana tympani in health and disease"* (New York 1869).

Atkinson, pag. 121. — Kelly a. Burrage S. 817. Pgl.

Mathieu, Esprit M., zu Paris, geb. 1810 zu Nogent-sur-Seine (Aube), wurde 1834 in Paris Doctor und hat u. A. publicirt: *„Études cliniques sur les maladies des femmes, appliquées aux affections nerveuses et utérines, et précédées d'essais philosophiques et anthropologiques sur la physiologie et la pathologie"* (Paris 1849). Er hielt im Athénée physiologische Vorlesungen in den Jahren 1848, 49, 50 und schrieb noch: *„L'esprit de famille"* (1863). † 1873.

Nouv. biogr. génér. XXXIV, pag. 250. G.

Mathijsen, Antonius M., geb. 4. Sept. 1805 in Budel (Nord-Brabant), am Militärspital in Brüssel, Maastricht und schliesslich am Reichsspital in Utrecht gebildet, bekam er eine Anstellung als Chirurg 3. Cl. und wurde 1834 zum Militärarzt 2. Cl. ernannt. 1837 promovirte er in Giessen zum Dr. med. und war darnach in verschied. Garnisonen wirksam, bis er 1868 als Ober-Stabsarzt pensionirt wurde. M. hat sich einen unsterblichen Ruf erworben durch die Erfindung des Gypsbindenverbandes (1851), welcher, wie Bardeleben sagt, „alle Arten des permanenten Verbandes schnell überflügelt hat" und wirklich als eine Wohlthat für die Menschheit aufgefasst werden darf, wie auch aus den ihm durch die meisten Regierungen Europa's (England, Oesterreich, Bayern, Russland, Preussen, Italien, Portugal) und den Vereinigten Staaten Nord-Amerika's zugeschickten Danksagungen und aus der 1865 von der „Genootschap voor genees- en heelkunde" zu Amsterdam verliehenen goldenen Medaille und der auf der Weltausstellung in Philadelphia (1876) zuerkannten Medaille „for original invention and for the great practical value thereof" am deutlichsten hervorgeht. Dass M.'s Erfindung vielleicht nicht so schnell verbreitet und eingebürgert worden wäre, ohne die kräftige Mitwirkung seines Freundes van de Loo (s. diesen), haben wir schon oben erwähnt. M. starb an Apoplexie am 14. 1. 1878 zu Hamont (Belgien), wo er die letzten Jahren seines Lebens gewohnt hat. Er schrieb hauptsächlich: *„Nieuwe wyze van aanwending van het gypsverband by beenbreuken"* (Haarlem 1852) — *„De l'appareil plâtré et de son application pour fractures"* (Venlo 1854) — *„Du bandage plâtré et de son application dans le traitement des fractures"* (Lüttich 1854) — *„Verhandeling over het gypsverband"* (s'Hertogenbosch 1857; französ., Paris 1859; deutsch von J. Neuhausen, Crefeld 1857 und Bergrath, Leipz. 1860).

Katholieke Illustratie 12, 219. — Nieuw Nederlandsch Biograf. Woordenb. **4**, S. 952 von Sim. Thomas.

C. E. Daniëls.

Mathisius (Mathys), zwei belgische Aerzte. — Der eine derselben, Henri M., in Brügge um 1500 geb., starb in Brüssel am 29. Juni 1565. Er wurde in Loewen Doctor und war später Arzt Karl's V. und seines Sohnes Philipp's II., den er auf verschiedenen Reisen begleitete. Er übersetzte die

Aphorismen des HIPPOKRATES in sehr reines Latein und war eifrig bemüht, der Hippokratischen Medicin Geltung zu verschaffen.

Corneille Mathisius, ebenfalls zu Brügge im 16. Jahrh. geb., war erster Arzt der Königin Marie von Ungarn, Schwester Karl's V. und Regentin der Niederlande, hielt sich lange Zeit in Italien, namentlich in Pisa (um 1526) auf, beschäftigte sich mit dem Studium der Alten und gab, in sein Vaterland zurückgekehrt, eine gute Uebersetzung von des JOHANNES ACTUARIUS *„Methodi medendi libri VI“* (Venedig 1554, 4.; Paris 1566, 8.) heraus. Er starb zu Brüssel um 1575, an den Folgen eines Sturzes mit dem Pferde. van den Corput.

Matoni, Juan Bautista M., tüchtiger span. Chirurg, Geburtshelfer und Augenarzt des vorig. Jahrh., lebte in Sevilla und verfasste mehrere Schriften über Kaiserschnitt. Entfernung der Nachgeburt, über die Frage, wann und wie eine sterbende Schwangere von ihrer Frucht zu befreien ist, über Mercurialeinreibungen zur Heilung der von einem tollen Hunde Gebissenen, über Zahnen der Kinder, über die Cur alter, eingewurzelter Augenentzündungen etc. Ein genaues Verzeichniss von Titel und Inhalt dieser Schriften giebt die unten citirte Quelle.

Morejon, VII, pag. 333—336. Pgl.

Matsumoto, Ryōjun, bekannter japanischer Kliniker, richtete auf Befehl des Shogun 1860 ein Hospital mit Medizinschule in Nagasaki ein, an der teils von holländischen, teils von japanischen Aerzten Unterricht erteilt wurde.

Hübotter.

Matteo, Ferrari da Gradi, s. FERRARIUS Bd. 2, S. 507.

Matteucci, Carlo M., hochbedeutender Elektrophysiker und Physiolog, geb. 20. Juni 1811 zu Forli, studirte in Bologna und wurde daselbst 1829 Doctor der Mathematik. Dann ging er zu weiteren Studien nach Paris, kehrte 1831 nach seiner Vaterstadt zurück und begann seine bahnbrechenden elektrophysiologischen Untersuchungen. 1832 folgte er einem Rufe als Prof. der Physik nach Bologna, 1838 nach Ravenna, wo er auch Director einer Fabrik chemischer Producte war, 1840 an die Universität zu Pisa. 1860 übernahm er die Leitung des italienischen Telegraphenwesens, später auch des meteorologischen Instituts in Pisa, war 1862 für kurze Zeit italienischer Kultusminister und wirkte zuletzt am wissenschaftlichen Institut zu Florenz, wo er am 25. Juni 1868 starb. M.'s berühmtestes Werk ist betitelt: *„Traité des phénomènes électro-physiologiques des animaux, suivies d'études anatomiques etc.“* (Paris 1844). Die darin sich findenden grossen Aufschlüsse über das elektrische Verhalten der Muskeln und der Nerven gaben der Lehre von der therapeutischen und diagnostischen Verwerthbarkeit der Elektricität einen neuen Aufschwung und führten so eine wichtige Bereicherung der prakt. Medicin herbei. Die Arbeiten M.'s wurden der Anstoss für DU BOIS-REYMOND, sich eingehend mit dem Problem der tierischen Elektrizität zu beschäftigen. Im weiteren Verlauf seiner Arbeiten gelangte dieser in einen Gegensatz zu M. (Vgl. ESTELLE DU BOIS-REYMOND, Jugendbriefe von EMILE DU B.-R. an EDUARD HALLMANN, Berlin 1918 u. P. DIEPGEN und ESTELLE DU B.-R. Zwei grosse Naturforscher des 19. Jahrhunderts. Leipzig 1927 an zahlreichen Orten.) Weitere literarische Arbeiten von M. sind: *„Lecons sur les phénomènes physiques des corps vivants“* (Paris 1847), sowie eine ausserordentlich grosse Anzahl von Aufsätzen in den Verhandlungen der Akad. der Wissensch. und den Annales de physique et de chimie, von denen ein mit LONGET zusammen gearbeiteter erwähnenswerth ist: *„Sur la relation qui existe entre le sens du courant électrique et contractions musculaires dues à ce courant“* (Ann., 3. Série, T. XII, 1844).

Dechambre, 2. Série, V, pag. 230. — Poggendorff, II, pag. 79. — N. Bianchi, M. e l' Italia del suo Tempo. Turin 1874. Hab. — Pgl.

Matthaei, Karl Christian M., zu Verden (Hannover), geb. 23. Nov. 1770 zu Hardegsen bei Göttingen, studirte in Göttingen Anfangs Theologie, dann Medicin, wurde 1792 Doctor, begann seine prakt. Laufbahn in Wunstorf, wurde 1801 zum Landphysicus in Hameln ernannt, in demselben Jahre aber noch nach Verden versetzt, wo er später mit den Titeln Hofmedicus, Medicinalrath, Stadt- und Landphysicus, bis zu seinem Tode, 29. Nov. 1847, nachdem er 1842 sein Dr.-Jubil. begangen, als ein angesehener, viel gesuchter und verdienstvoller Arzt gewirkt hat. Unter seinen Schriften finden wir: *„Ueber die epidemische Ruhr"* (Hannover 1797); er trat dann in den Kampf gegen den Brownianismus ein mit seinem *„Handb. der von J. Brown vorgetragenen Erregungstheorie u. s. w."* (Göttingen 1801) und schrieb: *„Ueber Andr. Röschlaub's Werth als Schriftsteller, Arzt und Mensch u. s. w."* (Frankfurt a. M. 1802), worin die Irrthümer und Widersprüche seines Systems schonungslos aufgedeckt werden. Seine in Zeitschriften, wie Hufeland's Journ. (von 1799 an), Horn's Archiv (von 1803 an) u. s. w. publicirten Aufsätze beschäftigten sich mehrfach mit Brunnencuren, namentlich auch dem Verdener Gesundbrunnen, später mit dem thierischen Magnetismus; sein bedeutendstes Werk aber war: *„Untersuchung über das gelbe Fieber u. s. w."* (2 Thle., Hannover 1827; holländ. von H. S. Hijmans, Rotterdam 1828), die von der Berliner med. Facultät mit einem Preise gekrönte Beantwortung einer von der oldenburg. Regierung 1822 aufgegebenen Frage, eine Arbeit, die, durch genaue und scharfsinnige Zusammenstellung der Thatsachen, grosse Klarheit und Kritik ausgezeichnet, ihm die Anerkennung einer Reihe von Regierungen eintrug. Ausser einer grösseren Zahl von Journalaufsätzen und Kritiken erschien von ihm noch: *„Med.-psychol. Gutachten über die Verurtheilung des Lieut. Em. de la Roncière von den Assisen in Paris u. s. w."* (Hannover 1836), in welchem die Unschuld des Angeklagten nachgewiesen wurde.

Hannoversche Annalen f. d. ges. Heilk. N. F., 1847, Jahrg. 7, pag. 731. — Callisen, XII, pag. 316; XXX, pag. 274. G.

Matthaeus Sylvaticus, einer vornehmen italienischen Familie angehörend, war gegen Ende des 13. Jahrhunderts, wahrscheinlich in Mantua, geboren. (Er ist nicht mit einem gleichnamigen Arzte zu verwechseln, der zur selben Zeit in Mailand gelebt hat.) M. war einer der bedeutendsten Botaniker und Pharmakologen des Mittelalters und Verf. eines pharmakologischen Werkes: *„Pandectae medicinae"*, das dem Könige Robert von Sicilien gewidmet ist. Zur Sammlung von Material für die Abfassung dieser Schrift hatte M. grosse wissenschaftliche Reisen gemacht; später (noch vor dem Jahre 1297) hatte er sich in Salerno niedergelassen (er wird von de Renzi unter den salernitanischen Aerzten als „Miles et regis physicus" aufgeführt), hier einen botanischen Garten angelegt und ist daselbst im Jahre 1342 gestorben. Die Schrift, zuerst unter dem Titel: *„Liber cibalis et medicinalis pandectarum"* (Neapel 1474) von Sapinas de Benevento (einer der ersten der in Italien erschienenen medicinischen Drucke) und später in zahlreichen Auflagen (Vicenza 1475; Venedig 1480, 1484, 1488, 1492, 1498, 1499 u. ö.; Papiae 1521; Lyon 1504, 1534, 1541) als *„Pandectae medicinae"* herausgegeben, ist wesentlich eine grossartige Compilation aus Schriften früherer Aerzte; nur vereinzelt finden sich in derselben auch eigene Beobachtungen und Ansichten des Verf. Die Gegenstände sind alphabetisch geordnet, so dass das Ganze eine Art Lexikon darstellt. Der Hauptwerth der Schrift liegt in den Erklärungen zahlreicher Kunstausdrücke aus dem Gesammtgebiete der Medicin, besonders verschiedener arabischer Bezeichnungen.

Sprengel, Opusc academ. Leipz. 1844, pag. 116—131 (mit mehreren Bemerkungen über die von M. beschriebenen Pflanzen). — de Renzi, Collect. Salernitana. I, pag. 341—43. A . . t.

Matthaeus Platearius, s. Platearius.

Matthaeus, Coenraad M., geb. 26. Mai 1603 in Herborn, studirte in Marburg, wo sein Vater damals Professor war und später, als dieser nach

Groningen übergesiedelt war, in Groningen, wo er 1629 zum Dr. med. promovirt wurde. Als im folgenden Jahre die med. Professur durch den Tod des Prof. N. MULERIUS erledigt war, erbat M. die Erlaubniss, Unterricht in der Medicin zu ertheilen, was ihm mit dem Titel eines Prof. e. o. gewährt wurde. 1631 zum Prof. ord. befördert, hat er diese Professur bis zu seinem Tode, Sept. 1639, wahrgenommen. Literar. Arbeiten von seiner Hand sind mir nicht bekannt geworden.

C. E. Daniëls.

Matthaeus, Philippus M., Bruder des Vorigen, am 11. December 1621 in Marburg geboren, studirte in Groningen, Bremen, Franeker und Leyden, wo er 1650 zum Dr. med. promovirte (Diss: *„De ictero“*). Er etablirte sich in Franeker, wo er schon als Privatdocent in der Anatomie wirksam gewesen war und wurde daselbst 1651 zum „Prof. institutionum medicinae et botanices“ ernannt, welche letztere Wissenschaft er mit besonderer Vorliebe docirte, wie aus den durch ihn in dem Hortus botanicus gemachten Verbesserungen hervorgeht. Nicht geringer jedoch war sein Ruf als Arzt, so dass eine ungeheuere Zahl Schüler nach Franeker zog, ihn zu hören. Auch wurde er zum Prof. honor., Archiater Frisiae, selbst zum Bürgermeister von Franeker ernannt, Prinz Hendrik Casimir liess ihn als Arzt rufen und dreimal wurde er zum Rector magnificus erwählt. Er starb im December 1700 und fungirte bis zu seinem Tode in seinem vielseitigen Wirkungskreise. Literar. Arbeiten hat er nicht hinterlassen.

C. E. Daniëls.

Matthey, Jean-Henri M., zu Antwerpen, übte, von dort gebürtig, die Chirurgie aus, war Prof. der Anatomie an der med. Schule und einer der ersten Schriftsteller über gerichtliche Medicin, der u. A. auch mit der Frage sich beschäftigte, ob ein im Wasser gefundener Leichnam lebend oder todt in dasselbe gelangt sei. Er publicirte: *„De behulpzaeme hand aen de verdronken toegebragt“* (Antwerpen 1771). Er war auch Präsident der Municipalität der Stadt, verscherzte aber seine Volksthümlichkeit durch seine revolutionären Ideen und seine Unterwürfigkeit gegen Frankreich. Er starb an den Folgen eines Unfalles 13. Aug. 1796.

van den Corput.

Matthey, André M., zu Paris, geb. im Juli 1779 zu Genf, wurde 1802 in Paris mit der These: *„Sur le traitement des fièvres angioténiques et méningogastriques etc.“* Doctor, war in Genf Arzt am Bureau de bienfaisance und am Hospice civil und schrieb: *„Les moyens de vivre heureux, etc.“* (Paris 1802) — *„Nouvelles recherches sur les maladies de l'esprit; etc.“* (Paris u. Genf 1816) — *„Des bains de Saint-Gervais, etc.“* (Ebenda 1818) — *„Mém. sur l'hydrocéphale“* (Ebenda 1820; deutsch v. G. WENDT, Leipz. 1821) von der Acad. de Dijon 1818 preisgekrönt. Er hatte übersetzt: CALEB HILLIER PARRY, *„Recherches sur les symptomes et les causes de la syncope angineuse“* (Paris 1806) und schrieb eine Anzahl von Aufsätzen in LEROUX' Journ., Bull. des sc. méd., Annal. de la Soc. de méd. de Montpell., SÉDILLOT's Journ. gén., Bibl. univ. de Genève, Bibl. méd., BLAINVILLE's Journ. d'hist. nat. u. s. w., darunter: *„Recherches sur une maladie particulière qui a régné à Genève en 1805“* (1806) u. s. w. Er siedelte später nach Paris über.

Quérard, Le France littéraire. V, pag. 625. — Callisen, XII, pag. 321; XXX, pag. 275.

G.

Matthiae, Georg M., geb. zu Schwesing bei Husum (Schleswig) 20. März 1708, gest. zu Göttingen am 9. Mai 1773, studirte 1729—32 unter HEISTER in Helmstädt, kehrte nach 1jähr. Aufenthalte in Berlin, wo er mehrere aus dem Französischen übersetzte Werke herausgab, und Hamburg in seine Heimath zurück, wo er als Arzt thätig war und wurde 1736 als Amanuensis GESNER's nach Göttingen an die neu zu errichtende Bibliothek berufen, an welcher er als Custos (1738) und später als Bibliothekar bis zu seiner Emeritirung (1764) wirkte. In Göttingen erhielt er 1741 die philos. Magister- und die med. Doctorwürde und hielt seitdem Vorlesungen über Pathologie und Therapie, Receptirkunst, med.

Literargeschichte u. A. m. 1755 wurde er a. o. und 1764 ord. Prof. der Medicin. M. ist weniger durch eigene med. Schriften, als durch philolog. Arbeiten, zu denen auch eine kritische Ausgabe von HIPPOKRATES' Buch „Περὶ εὐσχημοσύνης" gehört, bekannt. Auch als latein. Dichter (z. B. durch die bei der Einweihung der Universität Göttingen veröffentlichte „Idea professorum Academiae Georgiae Augustae") ist er geschätzt. Weiter hat er ein einzelnen Ausgaben des CELSUS, z. B. Lugd. Batav. 1785, angefügtes „*Lexicon Celsianum*" hinterlassen, dessen Paragraphen in der (Targa'schen) Celsus-Ausgabe, Lugd. Batav. 1791, 12^0, apud S. et J. Luchtmans zu finden sind.

Boerner, I, pag. 875. — Puetter, I, pag. 163; II, pag. 47.

Th. Husemann.

Mattioli, Pietro Andrea M. (durch Corruption MATTHIOLUS genannt), als Sohn eines Arztes 12. März 1500 in Siena geb., studierte Medizin in Padua und promovierte 1523 daselbst. Dann praktizierte er in Siena, wurde durch politische Unruhen von dort vertrieben und kam nach Perugia, wo er sich unter CARAVITA in der Chirurgie vervollkommnete. Von da ging er nach Rom, das er 1527 zur Zeit des SACCO DI ROMA verließ. Er kam nach Trient, wo er sein Buch über die Syphilis schrieb. 1540 verlegte er seine Praxis nach Görz. Seine großen Kenntnisse in der Botanik und der Ruf seiner Kommentare zu DIOSKURIDES bewirkten, daß er 1554 an den Kaiserlichen Hof berufen und Leibarzt des Kaisers Ferdinand, dann Maximilian II. wurde. 1562 wurde er geadelt, schied aber im gleichen Jahre aus dem Dienst, besuchte Tirol, namentlich Innsbruck, und kam schließlich wieder nach Trient, wo er im Jahre 1577 an der Pest starb. — M. war ein gelehrter und besonders durch seine Kenntnisse in der Botanik hervorragender Arzt, dabei ein begeisterter Verehrer des CELSUS. Von seinen durch Reinheit der Sprache sich auszeichnenden Schriften sind zu nennen der berühmte Commentar zum DIOSKORIDES, bei dessen Herausgabe ihm G. DONZELLINI, ein gründlicher Kenner des Griechischen, half: „*Pedacii Dioscoridis de materia medica libri VI interpr. P. A. Matthiolo cum eiusdem commentariis*" (Venedig 1554, 1558, 1559, 1560, 1563, 1565; italienisch: Venedig 1544, Florenz 1547, Venedig 1548, Mantua 1549, Venedig 1552 usw. bis 1645; französisch übersetzt durch DU PINET: Lyon 1561 usw. bis 1656 und durch DESMOULINS: Lyon 1572, 1579; böhmisch Prag 1562; deutsch von HANDSCH, Prag 1563; von DANZ und JOACHIM CAMERARIUS Frankfurt 1586 usw. bis 1678, fol.). Ferner: „*De morbo gallico*" (Bologna 1530) — „*De morbi gallici curandi ratione dialogus*" (Basel 1534, Venedig 1535, 1566, 1728) — „*Epistolarum medicinalium libri quinque*" (Prag 1561; Lyon 1564) — „*De simplicium medicamentorum facultatibus etc.*" (Vened. 1569; Lyon 1571) — „*Compendium de plantis omnibus una cum earum iconibus*" (Venedig 1571, Frankfurt 1586) — „*Apologia adversus Amatum Lusitanum cum censura in eiusdem enarrationes*" (Venedig 1558) — „*Epistola de Bulbo castano, Oloconitide, Mamire, Traso Moly, Doronico usw.*" (Prag 1558) — „*Adversus viginti Problemata Melchioris Guilandini disputatio*" (Padua 1562) — „*La Geografia di Tolomeo*" (Venedig 1548) — „*Il magno palazzo del Cardinale di Trento*" (Venedig 1539). Eine Gesamtausgabe seiner Werke erschien Basel 1598; 1674 fol.; Vened. 1712; 1744 fol.; Frankfurt 1598.

Biogr. méd. VI, pag. 225. — Dict. hist. III, pag. 541. — C. Raimondi, Arch. di Farmacol. 1902, referiert Janus 1903 VIII S. 44. — De Toni e Barduzzi. Siena 1901. — G. B. Toni, Gli scienziati italiani 1923, 1, S. 382—387 (Reiche Bibliographie). — O. Rudl, im Etschländer Aerztebl. Bozen 1923 Nr. 9, Nachtrag 1924 Nr. 25. — Capparoni. Profili bio-bibliograf. 1, S. 50—52. — Henri Leclerc, Un naturaliste irascible P. A. M. de Sienne. Janus *31* (1927) S. 336—345. — Barduzzi, Riv. Stor. Scienz. med. e natur. *13* (1928) S. 5—9. — Giulio Conzi, Nel IV centennario della venuta di P. A. M. nel Trentino. Stud. Trentini di scienze naturali *9* (1928). Daselbst zahlr. andere Biographien.

Hab. — Pgl.

Mattioli, Ferdinand, der Sohn des Vorigen, geb. 1561 zu Trient, promovierte 1587 zu Padua und wurde 1592 in das Collegium Medicum zu Augsburg

unter dem Dekan Tobias Cuenlin aufgenommen. Von 1609—1642 bekleidete er vier Mal die Würde des Dekans und starb 1652.

O. Rudl, Zur Geschichte des Alpenlandes 1924, S. 37. Hab.

Mattos, Isaac Teixeira de M., am 21. August 1821 in Amsterdam geboren, studirte in seinem Geburtsorte am Athenaeum illustre und promovirte am 30. März 1846 in Leyden mit einer „*Diss. continens nonnullas observationes et quaestiones medico-legales*". Er etablierte sich in Amsterdam und war da praktisch wirksam. Nach einigen Jahren verlor er infolge Gangrän nach Typhus ein Bein und mußte deshalb seine Praxis aufgeben. 1856—1864 war er Sekretär der Aufsichtskommission über den Städtischen Gesundheitsdienst und verfaßte als solcher von 1857—1865 den jährlichen Gesundheitsbericht für die Stadt Amsterdam. 1866 wurde er Sekretär des „Geneeskundigen raad" von Nord-Holland, 1868 Adjunct-Inspector des Geneeskundig Staatstoezicht, 1884 Inspector dieser Kommission. 1867—1879 war er Mitglied der Städtischen Gesundheitskommission, 1873—1885 des Gemeinderats, 1877—1895 der Provinzialstaaten von Nordholland. Er war der Mitbegründer der Gesellschaft zum Nutzen der Israeliten in den Niederlanden, beteiligte sich hervorragend in der Genossenschaft zur Besserung der Gefangenen und in andern gemeinnützigen Gesellschaften. Am 20. März 1885 wurde er auf seine Bitte ehrenvoll verabschiedet. Er starb am 6. April 1904. M. war einer der hauptsächlichsten Mitarbeiter an dem durch die „Maatschappij ten bevordering der geneeskunde" herausgegebenen „*Sterfteatlas van Nederland over 1860—1874*" (Amsterdam 1879) und schrieb: „*Over de sterfte onder de Israelitische bevolking te Amsterdam*" (Ned. tijdschr. v. Geneesk. 1865, 2 S. 380.

Nieuw Nederlandsch Biograf. Woordenb. *4*, Sp. 954 (Simon Thomas). Hab.

Maturin, Leslie M., zu Dublin, studirte im Steevens' und St. Mark's Ophthalm. Hosp. zu Dublin, wurde 1874 approbirt, war Physic. Accouch. bei der Entbindungsanstalt erstgenannten Hospitals, machte den russ.-türk. Krieg 1877—78 als Chirurg des Rothen Kreuzes mit, war Physic. am Kilmainham Fever Hosp. und starb 19. Nov. 1884 als Resid. Physic. im Cork-Street Fever Hosp. Er war ein eifriger Mitarbeiter am Dublin Journ. of Med. Sc., in welchem seine vorzüglichsten Arbeiten waren: „*Annual reports of Kilmainham Fever Hosp.*" (1878—82) — „*Vascular hydrosis as a prophylactic to poisonous absorption*" (1880) — „*Case of typhus fever, sudden death on the ninth day*" (1881) — „*The treatment of tetanus by curara*" (1882).

Med. Times and Gaz 1884, II, pag. 764. — Leopoldina. 1885, pag. 56. G.

Matuschenkow, Iwan M., russischer Chirurg, wurde am 26. Sept. 1813 in Tula geboren, studirte von 1831 an in Moskau, wurde 1836 als Arzt erster Abtheilung entlassen, prakticirte in Moskau, erwarb sich die Würde eines Medico-Chirurgen, kam als Assistent des damaligen Prof. der Chirurgie Inosemzow mit diesem in nähere Beziehung, wurde 1843 Prof.-Adjunct für Chirurgie, zur Unterstützung Inosemzow's. 1848 bestand M. das Examen eines Dr. med., und wurde 1850 mit der Diss. „*De partis prostaticae urethrae in lithotomia adultorum perineali cruenta dilatatione*" promovirt. M. hat eine Anzahl Abhandlungen aus dem Gebiete der prakt. Medicin in russischen Zeitschriften veröffentlicht. Er starb zu Moskau.

Biogr. Lexikon der Professoren der Mosk. Univ. II, pag. 71 L. Stieda.

Maty, Matthieu M., 17. Mai 1718 in Montfoort bei Utrecht geb., studirte in Leyden unter Boerhaave und promovirte 1740 in der Philosophie („*Diss. de usu*" französ. Utrecht 1741) und in der Medicin („*Diss. de consuetudinis efficacia in corpus humanum*"). Darauf ging er mit seinem Vater, Paul M., der als abgesetzter Prediger Medicin studirt hatte und sich in England zu etabliren wünschte, nach London, wo er prakticirte, jedoch sich hauptsächlich mit literarischen Arbeiten beschäftigte. Nachdem er 1750—55 das „*Journal britannique*"

redigirt hatte, wurde er bei der Errichtung des Britischen Museums 1755 zum 2. Bibliothekar (1772 zum ersten) ernannt, während er 1765 zum ständigen Secretär der Royal Society erwählt wurde. Er war ein grosser Verehrer der Pockenimpfung (Inoculation) und schrieb darüber: *„Proeve over den leeftyd geschikt tot inenting der kinder-pokjes“* (Verh. Holl. Maatsch., 1761) — *„Proeve ter bepaling van den ouderdom der Persoonen die jaarlyks te London aan de kinder-ziekte sterven“* (Ibid. 1762) — *„Lettre de Mr. Maty à Mr. Chais etc.“* (Haag 1768; holl. Rotterdam 1768) — *„Letter on the success of inoculation at Geneva“* (Philos. Transact., 1768) — *„On the manner of inoculating the small-pox, on the court of Barbary and at Bengal“* — *„Essay on the advantages of very early inoculation“*, während er zwei Abhandlungen über Inoculation von DE LA CONDAMINE und von GARTH in's Englische übersetzte. Ausserdem hat er sich bekannt gemacht durch eine anonyme Abhandlung: *„Essai sur le caractère du grand médecin ou Éloge historique et critique de Mr. Hermann Boerhaave“* (Köln 1747; deutsch Leipz. u. Freiberg 1748), worin er seinen grossen Lehrer, dessen tüchtige Klinik und fasslichen Unterricht rühmt. M. starb 1776 und wurde durch JOHN HUNTER secirt, wie dieser in den Philos. Transact. (Vol. 67) erzählt.

Th. Seccombe, Dict. nat. biogr. XXXVII 1894, S. 76–78. C. E. Daniëls.

Maubray, John. Hochangesehener Geburtshelfer in England aus dem Anfang des 18. Jahrhunderts. Eröffnete 1724 ein privates Gebärhaus zum Unterricht von Aerzten in der Geburtshülfe. Sein Hauptwerk *„The female Physician“* (London 1724) lehnt sich im wesentlichen an die niederländische Geburtshülfe (Deventer) an, so in der Beckenlehre, Verhalten der Gebärmutterwandungen in der Gravidität, Sitz der Placenta, Abnabelung erst nach Abgang der Nachgeburt. CHAPMAN tadelt ihn, weil er die Zange verwerfe ohne sie zu kennen. Weitere Schrift: *„Midwifery brought to perfection by manual operation“* (London 1725).

Fasbender, Gesch. d. Geburtsh. S. 325. — Siebold II, 241. Hab.

Mauch, Johann Wilhelm Theodor M., geb. 1788 in Schleswig, wurde Dr. med., war Militärarzt im deutschen Befreiungskriege, später Arzt in Schleswig, von 1844 an Physicus von Stadt und Amt Rendsburg, aus welcher Stellung er 1860 ausschied; er starb am 5. Oct. 1863 zu Niendorf bei Hamburg. Ausser Aufsätzen von nur localer Bedeutung und einer Schrift über die Kartoffeln (Rendsburg 1847) hat er geschrieben: *„Ueber das Emphysem in den Lungen neugeborener Kinder. Ein Beitrag zur Lehre von der Lungenprobe“* (Hamburg 1841) — *„Von den asthmatischen Krankheiten der Kinder. Eine Monographie. 1. Theil: Vom Verhältniss der Thymus beim Asthma“* (Berlin 1852) u. s. w.

Alberti, II, pag. 34. G.

Mauchart (MAUCHARD), Burchard David M., zu Tübingen, geb. 19. April 1696 zu Marbach in Württemberg, als Sohn des Physicus Dr. Johann David M., erhielt bereits von seinem Vater Unterweisungen in der Botanik und Pharmakologie und von einem Chirurgen in der Chirurgie. Er studirte von 1712 an in Tübingen, ging 1717 nach Altdorf, darauf nach Strassburg und dann nach Paris, wo er 2 Jahre blieb und sich vorzugsweise mit Anatomie und Chirurgie beschäftigte. 1722 wurde er in Tübingen Lic. med., 1727 auch zum Hofmedicus des Herzogs von Württemberg ernannt und erhielt im Jahre 1726 die ordentliche Professur der Anatomie und Chirurgie in Tübingen, die er 1728 antrat, worauf er im folgenden Jahre auch die Doctorwürde erlangte. Besonders zeichnete er sich auch in der Augenheilkunde aus. Er blieb in dem genannten Amte bis zu seinem am 11. April 1751 erfolgten Tode. Er hat nur eine Reihe von Dissertationen (über 50) über die verschiedensten Gegenstände aus der Anatomie, Medicin, Chirurgie und Augenheilkunde verfasst; von CHR. FR. v. REUSS herausgegeben, erschienen später seine: *„Dissertationes medicae selectae Tubingenses, oculi humani affectus med.-chir. considerantes sistentes“* (3 voll., Tübingen 1783—86).

Boerner, I, pag. 345, 919; II, pag. 765. — Commentarii de rebus in scientia naturali et medicina gestis. I, 1752, pag. 531. — E. Gurlt in Allgem. Deutsch. Biogr. XX, pag. 687. — Gustav Schleich. Tübinger Universitätsprogramm 1897. — Hirschberg (Graefe-Saemisch 2. Aufl.) XIV, 1. Abtlg. p. 178—191 (§ 412 u. 413). Gurlt. — H. V.

Mauden, David van M., zu Antwerpen, war daselbst, aus der Hennegau'schen Adelsfamilie de Maulde stammend, in der 1. Hälfte des 16. Jahrh. geb., hatte die Functionen eines Lectors der Chirurgie an der dortigen medicinischen Schule und starb um 1596. Er verfasste ein dem Stadtrathe gewidmetes Handbuch der descript. Anatomie u. d. T.: *„Bedieninghe der Anatomien“* (Antwerpen 1585, fol.). In diesem sehr selten gewordenen Buche werden zwei andere, von ihm verfasste Schriften: *„Methodus medendi secundum temperamenta et aetates hominum“* — *„Examen chirurgiae“*, die aber in den die Niederlande heimsuchenden spanischen Kriegen verloren gegangen sind, angeführt. van den Corput.

Maudsley, Henry M., zu London, geb. zu Giggleswick (Yorkshire) am 6. Febr. 1835, wurde 1857 bei der Londoner Universität Dr. med., 1869 Fellow des Roy. Coll. of Physic., war Resid. Physic. des Manchester Roy. Lunat. Hosp. (1859—62) und Herausgeber des *„Journal of Mental Science“*. Er wurde Professor der gerichtlichen Medicin an der Londoner Universität und Consult. Physic. am West London Hosp. — Schriften: *„The physiology and pathology of the mind“* (3. ed. 1867; französ. Uebers. 1879) — Goulstonian Lectures für 1870: *„Body and mind, etc.“* (1870; 2. ed. 1873; New York 1871) — *„Responsibility in mental disease“* (4. ed.) — *„Body and will“* (1883) u. s. w.“ † 1918.

Vapereau, 5. éd., pag. 1256. — Medical Directory. — Brit. med. J. 1918 I p. 161. Red.

Maunder, Charles Frederick M., zu London, geb. 1832, studirte seit 1849 unter J. G. Lansdowne in der Bristol Infirmary, später im Guy's Hosp. wurde 1854 Member des R. C. S. Engl., bekleidete darauf eine Zeit lang die Stellung als anatom. Prosector am Guy's Hosp., ging dann zu weiterer Ausbildung nach Edinburg und Paris und fungirte als Civil Assistant Surgeon am Renkioi-Hospital, sowie als Militär-Chirurg während des Krimkrieges. 1857 wurde er Fellow des R. C. S., 1860 Assistant Surgeon und schliesslich 1869 einer der Surgeons am London Hospital, in welcher Stellung er bis zu seinem am 4. Juli 1879 erfolgten Tode verblieb. Er verfasste ein gutes Lehrbuch über operative Chirurgie zum Gebrauche für Studenten, veranstaltete eine englische Ausgabe von Ricord's Vorlesungen über Syphilis und veröffentlichte ausserdem: *„The surgery of the arteries“* — *„Abscission of the lower jaw without external wound“* — *„On strangulated hernia“*, sowie den Artikel *„Intestinal obstructions“* in Cooper's „Surgical Dictionary“. Für die Med. Times and Gaz. 1874 schrieb er einen Aufsatz: *„New operation for exostosis“*, worin er zum ersten Male in England den Gebrauch des Meissels bei der subcutanen Osteotomie empfahl.

Lancet. 1879, II, pag. 67. — Med. Times and Gaz. 1879, II, pag. 55. Pgl.

Maunoir, Jean-Pierre M., bedeutender Chirurg und Ophthalmolog, geb. 30. Oktober 1768 in Genf, studirte in Paris unter Desault, wo er 1792 zum Doktor der Chirurgie promovirte und am 30. Dezember 1793 zum Agrégé ernannt wurde. Nach Genf zurückgekehrt, lehrte er dort eine Zeit lang Anatomie an der Akademie und war speciell als Staar-Operateur thätig. Er erreichte das hohe Alter von 93 Jahren und starb am 17. Januar 1861. Von seinen grossen Verdiensten um die Förderung der Chirurgie und Ophthalmiatrie sind zu erwähnen die Empfehlung der Torsion der Arterien, der Iridectomie zur Bildung einer künstlichen Pupille, eine gute Beschreibung der Cystengeschwülste in der vorderen Cervicalregion und die Anwendung des Haarseils zur Behandlung derselben u. A. m. Von den bezüglichen Schriften citiren wir: *„Mém. physiol. et prat. sur l'anévrisme et la ligature des artères“* (Genf 1802) — *„Questions de chirurgie: Exposé des diverses méthodes chirurgicales du traitement des ulcères: de l'extraction*

des corps étrangers etc." (Montpellier 1812) — „*Mém. sur l'organisation de l'iris et l'opération de la pupille artificielle*" (Paris 1812) — „*Mém. sur le fongus hématode et médullaire*" (Genf 1820) — „*Mélanges de chirurgie étrangère*" (Ib. 1824, 3 voll.) — „*Mém. sur les amputations, l'hydrocèle du cou*" (Ib. 1825).

Biogr. méd. VI, pag. 230. — Dict. hist. III, pag. 545. — Dechambre, 2. Sér., V, pag. 233. — Callisen, XXX, pag. 278. — Léon Gautier. La Médecine à Genève jusqu' à la fin du 18e siècle. Genf 1906, S. 501. — Hirschberg, Graefe-Saemisch XIV, 7. Abtlg. S. 27—32. Pgl.

Maunoir, Charles-Théophile M., jüngerer Bruder des Vorigen, geb. in Genf um 1770, studirte und promovirte 1805 in Paris mit der „*Diss. sur la section de l'artère entre deux ligatures dans l'opération de l'anévrysme*", liess sich dann in seiner Vaterstadt nieder, wo er Prof. der Chirurgie und Wundarzt des Gefängnisses wurde. Er starb am 25. Februar 1830. Seine Schriften sind: „*Expulsion du taenia par l'huile de térébenthine*" (Bibl. britannique, LX) — „*Nouvelle méthode de traiter le sarcocèle sans avoir recours à l'extirpation du testicule*" (Genf 1820) — „*Obs. sur une plaie pénétrante de l'artère axillaire gauche guérie par la ligature et la section de l'artère*" (Annal. de la Soc. de méd. prat. de Montpellier, XI, 1808) — „*Obs. sur une plaie pénétrante de l'abdomen compliquée de l'issue d'une portion considérable de l'estomac*" (Ibid. XIV, 1809) — „*Guérison d'un écartement congénital des deux portions du maxillaire supérieur*" (Dupasquier, Compte rendu, Lyon 1831).

Dechambre, 2. Série, V, pag. 234. — Callisen, XII, pag. 331; XXX, pag. 277. Pgl.

Maunoir, Théodore-David-Eugène M., als Sohn des Vorigen 1806 in Genf geb., studirte in Paris, besonders unter Louis und Roux, promovirte 1833 mit der These: „*Quelques points de l'histoire de la cataracte suivis d'une statistique comparée quant aux résultats*", liess sich dann in seiner Vaterstadt nieder, wo er mit Erfolg als Chirurg prakticirte und 1869 starb. Er verfasste noch: „*Sur quelques cas rares d'accouchements*" — „*Sur un vice de conformation du va in*" (Gaz. hebd., 1856) — „*Sur un anévrysme de l'artère fémorale poplitée guérie par la flexion*" (Ibid. 1859).

Dechambre, 2. Série, V, pag. 234. Pgl.

Maunoury, Charles-Michel-Alphonse M., geb. 1816 zu Saint-Germain-le-Gatine, wurde 1842 in Paris Doctor mit der These: „*Recherches statist. sur les amputations, pour servir à l'étude du pronostic*", war später Chirurg des Hosp. zu Chartres und schrieb, zusammen mit P.-A. Salmon: „*Manuel de l'art des accouchements, etc.*" (Paris 1850; 2. éd. 1861; 3. éd. 1874, av. figg.; italien. Uebers. von G. Arrighetti, Genua 1851); ferner mit Demselben: „*Études sur les amputations etc.*" (Paris 1856) und „*Recherches expériment. et clin. sur les caustiques, potasse etc.*" (Ib. 1859); auch gab er Memoiren eines Officiers über den Krieg in Afrika von 1843—49 (1882) heraus. Er starb Ende Sept. oder Anfang Oct. 1887.

Lorenz, III, pag. 422; VI, pag. 242; X, pag. 243. G.

Maunsell, Henry M., zu Dublin, geb. daselbst 3. 2. 1806, war anfänglich Arzt zu Letterkenny, wurde 1831 Dr. med. zu Glasgow, 1832 Fellow des R. C. S. Irel., auch Arzt und Ober-Accoucheur bei der Wellesley Female Institution, Assist. Physic. am Magdalen Asylum and Institution für kranke Kinder Er gab von 1832 an heraus: „*Annual reports of the obstetric practice of the Wellesley Fem. Instit.*" (Edinb. Med. Journ., später Dublin Journ.). 1835 wurde er zum Prof. der Geburtshilfe, der Frauen- und Kinderkrankheiten, 1841 zum Prof. der Hygiene beim R. C. S. Irel ernannt. Er schrieb: „*The Dublin practice of midwifery*" (Dublin 1834) und zusammen mit Rich. T. Evanson: „*A pract. treatise on the management and diseases of children*" (Ebenda 1836; 2. ed. 1838; Philad. 1838; 1843; deutsch v. Ludwig

Fraenkel, Berlin 1838). Als Prof. der „politischen Medicin“ (Hygiene) gab er heraus: „*Observations upon medicine, not considered merely as the art of curing diseases, but in its higher relations to government and legislation*“ (Dublin 1839) und: „*Political medicine; being the substance of a discourse lately delivered before the R. C. S. etc.*“ (1839). Ausserdem Aufsätze im Edinb. Med. and Surg. Journ., Dublin Journ., Lond. Med. Gaz., Lancet u. s. w. Einige Jahre war er der Herausgeber der „*Dublin Medical Press*“ und scheint so viel Geschmack am Journalismus gefunden zu haben, dass er die Medicin 1846 ganz aufgab und sich jenem gänzlich widmete. In den letzten 20 Jahren vor seinem am 27. Sept. 1879 zu Greystone, Co. Wicklow, erfolgten Tode war er der hochgeachtete Eigenthümer und Herausgeber der conservativen Zeitung „Dublin Evening Mail“, in der er die von ihm für Irland übernommene Rolle als Pionier der Staatsmedicin in zahlreichen Artikeln durchführte und sich daher bei allen sanitären Fragen lebhaft und in verdienstlicher Weise betheiligte.

British Medical Journal. 1879, II, pag. 554. — Med. Times and Gaz. 1879, II, pag. 403. — Callisen, XII, pag. 332; XXX, pag. 280. Sir C. A. Cameron, pag. 489.

Maupas, Rast-M., s. Rast-Maupas, Bd. IV.

Mauquest de la Motte, s. La Motte, Bd. III, pag. 657.

Mauriac, Charles Marie Tamarelle M., zu Paris, geb. 1832 zu Saint-Aquilin (Dordogne), wurde 1860 Doctor mit der These: „*Sur les maladies du coeur. De la mort subite dans l'insuffisance des valvules sigmoïdes de l'aorte*“, war Arzt des Hôp. du Midi (für Syphilitische), Mitglied des Conseil général der Dordogne und verfasste die vom Institut mit dem Godard-Preise gekrönten „*Études sur les névralgies réflexes symptomatiques de l'orchi-épididymite blennorrhagique*“ (Paris 1871) und eine Reihe weiterer, auf Syphilis und venerische Krankheiten bezüglicher Abhandlungen, darunter: „*Mém. sur le paraphimosis*“ (1872) — „*Etude clin. sur l'influence curative de l'erysipèle dans la syphilis*“ (1873) — „*Syphilis gommeuse précoce et réfractaire à l'iodure de potassium*“ (1873) — „*Du psoriasis de la langue et de la muqueuse buccale*“ (1876), von der Acad. de méd. preisgekrönt — „*Des synovites tendineuses symptomatiques de la syphilis et de la blennorrhagie*“ (1875); zusammen mit M. Krishaber: „*Des laryngopathies pendant les premières phases de la syphilis*“ (1875) — „*Diminution des maladies vénériennes dans la ville de Paris depuis la guerre de 1870—71*“ (1875) — „*Des laryngopathies graves compliquées de phlegmon périlaryngien*“ (1876) — „*Herpès névralgique des organes génitaux*“ (1876) u. s. w. Auch hatte er Ch. West, „Lecons sur les maladies des femmes“ (1870) aus dem Englischen übersetzt. † 1905.

Lorenz, III, pag. 424; VI, pag. 243. — Exposition univers. de 1878. Index bibliograph. des .... médecins et chirurgiens des hôpitaux et hospices. Paris 1878, pag. 91. Annal. de dermatol. et syph. 1905 4. s. VI p. 499—502. Red.

Mauriceau, François M., einer der hervorragendsten französischen Geburtshelfer des 17. Jahrhunderts, wurde 1637 zu Paris geboren. Den Grund zu seiner geburtshilflichen Ausbildung legte er im Hôtel-Dieu. Er begründete seinen Ruhm durch sein grosses geburtshilfliches Werk: „*Les maladies des femmes grosses et accouchées*“ (Paris 1668, in 2. u. folg. Aufl. u. d. T.: „*Traité des maladies des femmes grosses et de celles qui sont (nouvellement) accouchées*“ (Paris 1675, 1681, 1694, 1721, 1740; Genf 1693; latein. Ausg. Paris 1861, 4.; deutsche Uebers. Basel 1680, 4.; Nürnberg 1681, 87, 1707; Strassburg 1732, 4.; ital. Uebers. Genua 1727, 4.; holländ. Amsterdam 1759, 4., von P. Camper; englisch London 1672, 81, 83, 1716, 17, von Hugh Chamberlen). Die zahlreichen Ausgaben dieses grossen Werkes, die Uebersetzungen desselben in eine Anzahl fremder Sprachen bezeugen, welcher Werth demselben von den Zeitgenossen beigemessen wurde. Es war das erste, welches auf eigenen Anschauungen und Erfahrungen des Verf. fusste, der selbst

ein ausgezeichneter Beobachter war, dem auch das scheinbar Unbedeutendste nicht entging. Da, wo sich M. nur referirend zu verhalten braucht, steht er heute noch gross da. Aus diesem Grunde sind die weiteren zwei Werke, die er, ausser jenem Traité, veröffentlichte und die eine Fortsetzung desselben bilden, die *„Observations sur la grossesse et l'accouchement des femmes et sur leur maladies, et celles des enfans nouveau-nés"* (4., Paris 1695, 1715, 21, 28, 38; deutsch von M. Schurig, Dresden 1709) und *„Dernières observations sur les maladies des femmes grosses et accouchées"* (4., Ibid. 1708, 15, 28), noch bei Weitem werthvoller als sein Traité. Diese Geburts- und Krankengeschichten (im ersteren 520, im letzteren 150) enthalten eine Fülle interessanter Beobachtungen, die, abgesehen von ihrem historischen Werthe, heute noch mit Interesse gelesen werden können. Ausser den 3 erwähnten Werken veröffentlichte M. noch: *„Aphorismes touchant la grossesse, l'accouchement, les maladies et les autres indispositions des femmes"* (Ibid. 1694; mit holländ. und französ. Texte Amsterdam 1700; deutsche Uebers. von J. Timm, Leipzig 1733). Auch an äusseren Ehren fehlte es M. nicht, trotzdem er kein promovirter Doctor, sondern nur Wundarzt war; denn er bekleidete die Würde eines Prévôt des berühmten Collegiums der Pariser Wundärzte von Saint-Côme. Welchen grossen Ruf er genoss und wie einflussreich seine Stellung unter den damaligen Geburtshelfern aller Länder war, erhellt aus der Rolle, die er in der bekannten Chamberlen'schen Affaire spielte (vergl. Chamberlen, Bd. I, pag. 875). Seinem abfälligen Urtheile über diesen englischen Geburtshelfer und dessen Geheimniss ist es namentlich zuzuschreiben, dass die damaligen Geburtshelfer von diesem Geheimnisse (der Zange) nichts wissen wollten und hinter demselben nichts als einen gemeinen Geldschwindel witterten. Einige Jahre vor seinem Tode zog sich M., nachdem er seine lucrative ärztliche Praxis aufgegeben, vom öffentlichen Leben auf das Land zurück und starb 17. Oct. 1709.

v. Siebold, Gesch. der Geburtsh. II, pag. 143. — Bayle et Thillaye, I, pag. 523. Fasbender, Gesch. d. Geburtsh. S. 159—175. Kleinwächter.

Mauriceau-Beaupré, Pierre-Jean M., als Neffe des Wundarztes François-Marie M. 1778 in Poitiers geb., diente seit 1799 als Militärwundarzt in Italien, machte die Feldzüge in Deutschland, Oesterreich und Russland mit und gerieth 1812 in Gefangenschaft. Nach dem Friedensschluss promovirte er 1817 in Montpellier mit der These: *„Des effets et des propriétés du froid avec un aperçu historique et médical sur la campagne de Russie"*, wurde dirig. Arzt des Hospitals von Montmédy, später von Calais, machte 1823 eine Expedition nach Spanien, 1828 nach der Halbinsel Morea uud 1830 nach Algier, hier als Oberwundarzt der Armee, mit, kehrte zuletzt wieder nach Calais in seine frühere Stellung zurück und verblieb in derselben bis zu seinem am 10. Sept. 1857 erfolgten Tode. Er verfasste noch: *„Mém. sur les choix des hommes propres au service militaire dans l'armée de terre"* (Paris 1820; deutsch Weimar 1822) — *„Obs. sur quelques maladies de l'oreille"* (Rec. de mém. de méd. milit. XVI, 1825) — *„Plaie de la joue avec fracture de l'os maxillaire supérieur"* (Ibid.) — *„Relation de l'expédition faite dans l'Atlas au mois de novembre 1850"* (Ibid. XXXI) — *„Histoire de l'épidémie de grippe qui a régné à Calais en 1837"* (Calais 1837).

Dechambre, 2. Série, V, pag. 238. Pgl.

Maurichеau-Beauchamp, René-Pierre M., geb. in Poitiers um 1776, studirte in Paris, wurde dort Mitglied der Soc. méd. d'émulation, war später eine Zeit lang Regimentschirurg und liess sich nach seiner 1802 in Montpellier mit der These: *„Des parotides dans les maladies aiguës"* erfolgten Promotion in seiner Vaterstadt nieder, wo er Prof. und 1821 Director der École secondaire, sowie Hospital- und Armenarzt war und am 2. Oct. 1832 starb. Er schrieb: *„De la nuit et de son influence sur les maladies"* (Paris u. Poitiers 1808) preisgekrönt von der Brüsseler Soc. de méd. — *„Rapport sur les vaccinations pratiquées dans le dép. de la Vienne en 1807 et 1808"* (Poitiers 1808).

Dechambre, 2. Série, V, pag. 238. Pgl.

Maurocordato, Alexander M., geb. 1636 in Constantinopel, studirte in Rom und Padua, promovirte 1664 in Bologna und liess sich in seiner Vaterstadt als Arzt nieder, wo er nicht nur mit grossem Erfolge prakticirte, sondern auch seinen Einfluss als Leibarzt des Sultans dahin geltend zu machen wusste, dass er zum Nachfolger des 1. Dragomans der Pforte ernannt wurde. In dieser lucrativen, aber gefährlichen Stellung wusste er sich 34 Jahre lang mit Glück, bis zu seinem 1711 erfolgten Tode zu halten und entfaltete in allen politischen und diplomatischen Geschäften grosses Geschick. Seines früheren Berufes als Arzt schien er sich zu schämen; denn er suchte aller Exemplare seiner Doctorarbeit habhaft zu werden und dieselben zu vernichten. Die betr. in gewisser Beziehung nicht werthlose Arbeit ist betitelt: *„Pneumaticum instrumentum circulandi sanguinis, sive de motu et usu pulmonum dissertatio philosophico-medica“* (Bologna 1664; Frankfurt 1665; Leipzig 1682).

Biogr. méd. VI, pag. 232. Pgl.

Maurocordato, Demetrius Alexander Prinz M., zu Athen, studirte in Berlin und Würzburg, wo er 1832 Doctor wurde mit der Inaug.-Abhandl.: *„Einige Bemerkungen über die dynamische Wirkung der Aqua Binelli“*. Auch publicirte er: *„Einige Bemerkungen über den Zustand der Medicin in der Türkei und vorzüglich in der Hauptstadt des türk. Reiches“* (Hufeland's Journ., 1832), wurde 1835 zu Athen Lehrer der Anat. und Physiol. an der neuerrichteten theoret.-prakt. Lehranstalt für Chirurgen, Pharmaceuten und Geburtshelfer und 1836 Prof. für die gleichen Fächer an der med. Facultät. Er verfasste eine: „Ἀνατομία τοῦ ἀνθρωπίνου σώματος“ (Athen 1836).

Callisen, XII, pag. 335; XXX, pag. 283. G.

Maurus, einer der berühmtesten Aerzte aus der Schule von Salerno, von Aegidius von Corbeil, seinem Zeitgenossen, hoch gepriesen, lebte in der Mitte des 12. Jahrh. und starb 1214. Am bekanntesten ist er durch seine Schrift *„Regulae urinarum (de urinis)“*, eine Art specieller Pathologie, in welcher vorzugsweise die semiotische Bedeutung des Urins in den einzelnen Krankheiten besprochen wird; die Schrift findet sich (nach einer in der Pariser Bibliothek befindlichen Handschrift) abgedruckt in de Renzi, Collectio Salernitana, III, pag. 2—50. Ferner ist ein *„Liber de urinis“* aus dem Breslauer Codex Salern. von Kadner (Diss. Leipzig 1919) als von Maurus verfasst, erkannt und veröffentlicht worden. Von anatomischen Schriften wird ihm die *„Demonstratio anatomica corporis animalis“* (Henschel), ein Schulvortrag von 1150 am Tierkadaver, der sich an Constantin von Afrika anlehnt, und die *„Anatomia Mauri“* zugeschrieben. Erstere ist nach dem Breslauer Cod. Salern. von K. H. Benedict (Diss. Leipzig 1920), letztere nach einer weiland Heidelberger Handschrift des Vatikan von W. L. H. Ploss in einer Leipziger Diss. von 1921 abgedruckt. Weitere Handschriften in Bologna, Berlin und im Besitz von Prof. Paneth (Sudhoff, Arch. Gesch. Med. *14* (1922) S.56—58.) Bei de Renzi (IV, pag. 513—77) sind auch Commentare desselben Verfassers zu den Aphorismen des Hippokrates (nach einer in der Wiener Bibl. vorhandenen Handschrift) abgedruckt. Eine dritte Arbeit von M.: *„Liber phlebotomiae“* ist nach Manuskripten in Dresden und Brüssel in der Dissertation von Rud. Buerschaper, Leipzig 1919 abgedruckt.

de Renzi, Collectio Salernitana. I, pag. 240. — Sudhoff-Meyer-Steineg, Gesch. der Med. im Ueberblick. 3. Aufl. Jena 1928, S. 188 und 192. — Neuburger, Gesch. der Med. 2, 1, S. 304. Hab.

Maury, J.-C.-F. M., zu Paris, Zahnarzt an der königl. polytechnischen Schule, Ehrenmitglied der med. Facultät, schrieb: *„Manuel des dentistes pour l'application des dents artificielles incorruptibles; etc.“* (Paris 1820, av. 4 pl.; 2. éd. 1822; 3. éd. 1833; deutsch v. A. W. Sass, Lübeck 1825; italien. v. Pietro Spada, Mailand 1834) — *„Traité complet de l'art du dentiste, etc.“* (Paris 1822, av. 4. pl.; 2. éd. 1833; 3. éd. 1841; deutsch Weimar 1830; 1840).

Callisen, XII, pag. 336; XXX, pag. 284. G.

Maury, Frank F. M., in Philadelphia, geb. 9. 8. 1840 in Danville, Kentucky, besuchte bis 1859 das Central Coll. seiner Vaterstadt, studirte an der Universität von Virginia und am Jefferson College und war nach seiner Promotion 1862 Assistent von Prof. Gross und lange Zeit auch Chef seiner Klinik. Er zeichnete sich besonders durch seine chirurgisch-operativen Leistungen aus und wurde zuletzt Wundarzt am Philadelphia Hospital und am Jefferson College Hospital; zugleich docirte er in den Sommercursen am Jefferson College, wo er auch Vorlesungen über Haut- und Geschlechtskrankheiten hielt. Das lange Zeit von ihm bekleidete Amt als Gerichtsarzt musste er in Folge seiner grossen Praxis aufgeben. Mit Dr. During war er Herausgeber der *„Photographic Review of Medecine and Surgery"*, im Uebrigen hat er literarisch, ausser einigen kleineren Journalaufsätzen, nichts hinterlassen. Unter den von ihm vollzogenen grösseren Operationen sind zu nennen eine Ligatur der Art. innominata, eine Gastrotomie wegen Strictur des Oesophagus, die erste in Amerika am 25. Juni 1869, einige Fälle von plastischen Operationen bei Ectopia vesicae. M. war ausserdem ein ausserordentlich beliebter Lehrer. Er starb 4. Juni 1879.

Boston Med. and Surg. Journ. 1879, pag. 869. — Philad. Med. Times. 1879, IX, pag. 468. — Kelly a. Burrage S. 816. Hab. — Pgl.

Maury, Richard Brooke. Geboren am 5. Februar 1834 in Georgetown, Columbia, besuchte die Universität von Virginia zwei Jahre, gab dann vier Jahre Schulunterricht und widmete sich dann wieder dem Studium der Medizin. Er graduierte 1857 und kam nach New-York als Innerer am Bellevue Hospital. Gleichzeitig hörte er noch an der Universität medizinische Vorlesungen und erhielt daraufhin 1858 ein Diplom. Er wurde hier lungenkrank und ging deshalb nach Port-Gibson, Miss. Während des Bürgerkrieges wirkte er als Militärarzt und ließ sich 1867 endgültig in Memphis nieder, wo er eine reiche gynäkologische Tätigkeit entfaltete. Er gründete mit Mitchell zusammen hier ein Frauenhospital, das spätere Lucy Brinkley Hospital, war hier Oberarzt und lehrte Gynäkologie im Memphis Med. Coll. 12 Jahre lang. Er führte zuerst ein Examen für Krankenpflegerinnen ein. Mit großem Erfolge organisierte er 1911 die West-Tennessee Audubon Society, wo er gleichfalls Vorlesungen hielt. 1914 wurden durch seine Bemühungen öffentliche Erholungsheime für Kinder gegründet, zudem war er jahrelang Vorsitzender des Erziehungsausschusses. Er starb am 17. März 1919.

Kelly a. Burrage S. 818. Hab.

Mauthner, Ludwig Wilhelm Ritter von Mauthstein, Pädiater in Wien, geb. 14. October 1806 in Raab, studirte 1823 in Wien, trat 1825 als Eleve in die Josephs-Akademie, promovirte 1831 und wurde als Oberfeldarzt zum Assistenten der Klinik der Akademie ernannt. Während einiger Epidemieen von Cholera und Typhus in den Militärhospitälern zeichnete er sich durch energische Thätigkeit aus, was sein Avancement zum Regimentsarzt zur Folge hatte. 1837 entsagte er der militärärztlichen Carrière, liess sich in Wien nieder und widmete sich speciell der Pädiatrik. Er gründete ein Institut zur Behandlung armer kranker Kinder, welches, Dank dem von der Kaiserin Maria Anna seit 1842 demselben zugewandten Interesse, einen bedeutenden Aufschwung nahm. Im Jahre 1848 konnte M. für sein Spital ein neues Gebäude, das heutige St. Anna Kinderhospital, erbauen, wo er jährlich 600 Kinder stationär und 2000 poliklinisch behandeln konnte. 1844 eröffnete er die erste Kinderklinik, in welcher auch Hebeammen und specielle Kinderpflegerinnen ausgebildet wurden. Im Jahre 1850 wurden von den 50 Betten des Spitals 20 Betten in zwei Zimmern als klinische abgetreten und für Unterrichtszwecke bestimmt. Die Leitung wurde M. übertragen und dieser, der seit 1839 bereits Privatdozent der Kinderheilkunde war, 1851 zum Professor der Kinderheilkunde ernannt. M. sorgte auch für die gesunden Kinder durch Gründung eines Vereins für Kostkinder in Wien. Auch ist die Gründung einer Krankenanstalt für skrofulöse Kinder in Baden b. Wien sein Werk. Im Jahre 1849

wurde er in den Adelstand erhoben. Er starb am 8. April 1858. Ausser zahlreichen Aufsätzen in verschiedenen Zeitschriften, besonders in der Oesterreichischen Zeitschrift für Kinderheilkunde, die er mit KRAUS 1855 bis 1856 herauszugeben begann, schrieb M.: *„Erster Jahresbericht über die wissenschaftlichen Leistungen der k. k. Klinik für Kinderkrankheiten im St. Annen-Kinderspitale im J. 1850—51“* (Wien 1851) — *„Die Krankheiten des Gehirns und Rückenmarks bei Kindern; die Krankheitsfälle aus dem ersten Kinderspitale erläutert“* (Ebenda 1854, m. 5 Taff.) — *„Kinder-Diätetik. Eine Anleitung zur naturgemässen Pflege und Erziehung des Kindes“* (Ebenda 1853; 3. Aufl. 1857) — *„Bemerkungen über das typhöse Fieber mit Nasenbrand (vulgo Blaunase), welches im Winter 1831—32 unter dem Militär in Galizien epidemisch geherrscht hat“* (HUFELAND's Journ., 1834) — *„Die Heilkräfte des kalten Wasserstrahls mit einem Rückblick auf das Staubregenbad und kalte Bäder“* (Wien 1837).

Wiener med. Wochenschr. 1858, pag. 283. — Journ. f. Kinderheilk. 1858, pag. 3—4. — Wiener Zeitschr. N. F. 1858, pag. 23. — A. Hirsch in Allgem. Deutsch. Biogr. XX, pag. 713. — S. Kirchenberger, Lebensbilder hervorrag. österreich-ungarischer Militär- u. Marineärzte. Wien u. Leipzig 1913, S. 121. — Ghinopoulo, Die Anfänge der Wiener Pädiatrie. Z. f. Kinderkrkh. 45 (1928) S. 508.

Hab. — Pagel.

Maximowitsch, Nestor Maximowitsch M. (daher AMBODIC genannt), gelehrter russischer Arzt und Geburtshelfer, wurde im Dorfe Weprik (Gouv. Kiew) geboren, in der Akademie zu Kiew 1757—68 unterrichtet und trat 1769 als Schüler in das Petersburger General-Hospital. Nach beendigtem Curse eines Chirurgen ging er nach Strassburg, studirte $4^1/_2$ Jahre, wurde 1775 zum Dr. med. promovirt *(„Diss. de hepate humano“)*, bereiste Deutschland, kehrte nach St. Petersburg zurück und erhielt 1776, nach abgelegtem Examen, das Recht zur Ausübung der Praxis in Russland. Er wurde Arzt am Petersburger Admiralitäts-Hospital, hielt an beiden Hospitälern Vorlesungen über Geburtshilfe; von 1779 lehrte er am Hospital zu Kronstadt Materia medica, Physiologie und med. Praxis. Seit 1781 wiederum in Petersburg, verbesserte er den Unterricht in der Geburtshilfe und führte die Uebungen am Phantom ein; dafür wurde er 1782 vom med. Collegium mit dem Titel eines Prof. der Geburtshilfe belohnt. Nach der Umgestaltung der Hebeammenschule in ein Hebeammen-Institut blieb M. Prof. an derselben bis zu Anfang dieses Jahrhunderts. Er starb 1812. Nach TSCHISTOWITSCH soll M. viele Schriften über Geburtshilfe verfasst und eine Anzahl Uebersetzungen medicinischer Werke in's Russische geliefert, ausserdem sich viel mit Botanik beschäftigt haben. Nähere Angaben über seine Werke waren nicht zu ermitteln.

Tschistowitsch, CCXIV. L. Stieda.

Maximus Planudes, Mönch, Grammatiker und Rhetor zu Constantinopel, gest. etwa 1353, schrieb über Uroskopie: „Περὶ τῶν ὑελίων πασῶν τῶν ἀσθενείων τῶν ἐν τοῖς ἀνθρώποις ἐπερχομένων στίχοι“ (IDELER, Physici et medici etc., II, 318—323). FABRIC., Bibl. graec., IV u. XII, giebt an, dass das Werk auch von Einigen dem NICEPHOROS BLEMMIDA zugeschrieben wird.

J. Ch. Huber (Memmingen).

Maxwell, Georges Troupe, geboren am 6. August 1827 in Bryan County, Georgia, 1848 M. D. an der Universität New-York, begann seine Praxis 1857 in Tallahassee, Florida, wurde Chirurg am Marinehospital von Key West und 3 Jahre später Professor der Geburtshülfe, Gynäkologie und Kinderheilkunde in Oglethorpe am Med. Coll., weshalb er nach Savannah übersiedelte. Im Bürgerkrieg ging er als Soldat mit und brachte es bis zum Oberst. Er verzog 1866 nach Jacksonville, 1871 nach Newcastle, Delavare, und wurde hier Vizepräsident der Delavare Med. Soc. 1874. Hier schrieb er u. a.: *„A. History of my Invention of the Laryngoscope“* (Med. Rec. 1872). — Es handelt sich um ein von ihm 1869 unabhängig von der Erfindung des MANUEL GARCIA erfundenes Laryngoskop, mit dem man die Stimmbänder sehen konnte. Im übrigen war er ein politisch sehr

tätiger Mann, der später noch nach Atlanta, dann nach Florida verzog, beim Ausbruch des gelben Fiebers nach Jacksonville 1888 zurückkehrte und dort bis zu seinem am 2. September 1897 erfolgten Tode der Praxis nachging. Hier veröffentlichte er noch: *„Municipal Hygiene"* (1894) und *„Hygiene in Florida"* (1895).

Kelly a. Burrage S. 819. Hab.

May, Franz Anton, s. Mai. (IV S. 36).

Maydell, Baron Peter von M., geb. 6. Nov. 1819 auf dem Gute Moisama in Estland, studirte 1837—42 in Dorpat Medicin, zog darauf als Arzt des Kosakenheeres nach Orenburg, wo er vielfach Gelegenheit hatte, die dortigen Kirgisen-Stämme zu studiren, auch sonstige med.-topogr. Studien zu machen, die er in seiner Doctor-Dissertation (1849) niedergelegt hat. 1848 machte er in Orenburg eine schlimme Cholera-Epidemie mit, welche von 13.000 Einwohnern 7.800 wegraffte. 1852 wurde er Medicinal-Inspector des Gouv. Orel und verblieb in dieser Stellung bis zum Jahre 1854, wo er zum Stadtphysicus der Residenzstadt St. Petersburg berufen wurde. Hier begann eine gewaltige reorganisatorische Thätigkeit; denn bis dahin lag das Sanitätswesen der Residenz sehr im Argen. M. arbeitete ein neues Project der Medicinalverwaltung Petersburgs aus und bemühte sich, die Hospitalfrage in richtige Bahnen zu lenken. Ferner setzte er die Einrichtung ausserstädtischer Kirchhöfe durch und schuf ein System kleiner Gebärasyle, welches sich über die ganze Stadt verbreitete. Auch war er der Erste, welcher wöchentliche Mortalitätsberichte erscheinen liess. 1866 zeichnete er sich bei Bekämpfung der Cholera-Epidemie in Petersburg aus und gelangte zu hohen Ehren. Wiederholt vertrat er Russland als Delegirter auf den hygienischen Congressen (1876 und 1878) und arbeitete bis zuletzt eifrig an der Hebung des Sanitätswesens in Russland. Eine Reihe seiner Arbeiten erschien in der Petersb. med. Zeitschrift. Er starb am 18. Sept. 1884 zu St. Petersburg.

Petersburg. med. Wochenschr. 1884, pag. 402. — A. Hirsch in Allgem. Deutsch. Biogr. XXI, pag. 86. O. Petersen. — St. Ptbg.

Mayeno, Royotaku. Berühmter japanischer Arzt. Schüler des Hofbibliothekars Bunzō Aoki und des Hofarztes Genjō Noro. Im Jahre 1720 war in Japan endlich die Einführung holländischer Bücher erlaubt worden, Aoki hatte sich sogar auf Befehl des Shōgun mit der holländischen Sprache beschäftigen müssen; so lernte auch Mayeno Holländisch, sehr mühsam und zunächst recht unvollkommen. In Nagasaki lernte er weiter und kam in den Besitz einer holländischen Uebersetzung des ursprünglich von einem deutschen Arzte Johann Adam Kulmus verfaßten Werkes über Anatomie nebst Abbildungen und Tabellen. Im Jahre 1771 wohnte Mayeno zusammen mit Gempaku Sugita und anderen Kollegen der Sektion einer hingerichteten Japanerin bei (es ist noch ein Holzschnitt dieser Sektion vorhanden). Dabei überzeugte man sich, daß Lage und Beschaffenheit der inneren Organe genau mit den Beschreibungen, in den holländischen Büchern übereinstimmten, daß hingegen die Beschreibungen und Angaben der alten chinesisch-japanischen Medizinwerke unrichtig waren. Jene Aerzte fassten sogleich den Plan, jenes Anatomiewerk des Kulmus japanisch herauszugeben. An dieser Uebersetzung arbeiteten besonders Mayeno und Sugita und zwar über vier Jahre; sie erschien 1773 in 5 Bänden unter dem Titel *„Kaitai shinsho"*. Als Herausgeber zeichnete Gempaku Sugita. Es war eine für alle Zweige der japanischen Medizin grundlegende Arbeit, durch welche eine gewaltige Reform herbeigeführt wurde. Ein ganzer Kreis von Aerzten gruppierte sich um den großen Mayeno als Mittelpunkt. Hübotter.

Mayer, Johann Christoph Andreas M., Anatom und Botaniker, geb. zu Greifswald 8. Dec. 1747, studirte und promovirte hier 1771 mit der *„Diss. de calore naturali in febribus vel aucto vel imminuto"* und ging 1777 als Prof. der Anatomie an das Colleg. medico-chir. zu Berlin; doch vertauschte

er diese Stellung schon 1778 mit der eines Prof. der Medicin in Frankfurt a. O., um schliesslich 1787 wiederum an das Colleg. medico-chir. in Berlin zurückzukehren, an dem er den Lehrstuhl für Botanik und Arzneimittellehre zugleich mit dem Amte eines Directors des botanischen Gartens bis zu seinem am 5. Nov. 1801 erfolgten Tode versah. M.'s vorzüglichstes Werk ist betitelt: *„Beschreibung des ganzen menschlichen Körpers mit den wichtigsten neueren anatomischen Entdeckungen bereichert"* (Berlin u. Leipzig 1784—94, 8 Thle.). Erwähnenswerth sind ferner: *„Beschreibung der Blutgefässe des menschlichen Körpers"* (Berlin 1777, m. 16 Kpfrn.) — *„Anatomisch-physiologische Abhandlung vom Gehirn, Rückenmark und Ursprung der Nerven"* (Ebenda 1779) — *„Praecipua experimenta de effectibus putredinis in pulmones infantum etc."* (Frankfurt 1782) — *„Varietates praecipuae musculorum corporis humani, praesertim circa numerum novissimis observationibus auctae"* (Ebenda 1784) — *„Anatomische Kupfertafeln"* (Berlin 1783—94). M. war übrigens auch Leibarzt des Königs von Preussen, Vorsteher des obersten Medicinal- und Sanitätscollegiums, sowie Mitglied der kgl. Akademie der Wissenschaften zu Berlin und der k. Leopold. Akademie.

Biogr. méd. VI, pag. 235. — Dict. hist. III, pag. 548. — Loewenstein im Janus, III, pag. 434.

Pgl.

Mayer, Alois Michael M., zu Wien, geb. daselbst 1766, war ein Günstling von Stoerk und durch diesen als Gehilfe zu dem als Arzt, Anatom und Augenarzt berühmten Joseph Barth gebracht, unter dessen Leitung er sich als Anatom ausbildete, war seit 1800 Prosector legens bei Prochaska, wurde Prof. ord. der Anatomie 1810. Er gab heraus: *„Anat. Beschreibung des ganzen menschl. Körpers, zum Gebrauch seiner akad. Vorlesungen"* (Wien 1799; 3. Aufl. 1811; 5. Aufl. v. A. L. Jeitteles 1831; lateinisch 1817) — *„Die Kunst, den menschl. Körper zu zergliedern u. s. w."* (Ebenda 1821) — *„Auseinandersetzung der Verletzungen aller Theile des menschl. Körpers, sammt den verschiedenen daraus entstehenden Folgen u. s. w."* (1822) — *„Prakt. Anleitung zur Zergliederung des menschl. Körpers"* (1822) — *„Anatomie in Fragen und Antworten"* (Bd. I, 1824). Er schrieb ferner in den Med. Jahrbb. des Oesterr. Staates (1819, 28): *„Geschichte eines Mannes, der an einem 32 Jahre dauernden inneren Wasserkopf starb"* — *„Berichte über organ. Fehler des Herzens und der grossen Blutgefässe, welche bei Leichenöffnungen gefunden wurden"* — *„Uebersicht der an der hiesigen Universität aufbewahrten anat. und pathol.-anat. Präparate"*. Er starb am 5. Mai 1831. Hyrtl fällt über ihn und seine Amtsführung ein sehr ungünstiges Urtheil.

v. Wurzbach, XVIII, pag. 78, Nr. 3. — Jos. Hyrtl, Vergangenheit und Gegenwart des Museums für menschl. Anat. an der Wiener Universität. Wien 1869, pag. LIX. — Callisen, XXX, pag. 293.

G.

Mayer, August Franz Joseph Karl M., in Bonn, geb. 2. Nov. 1787 in Schwäbisch-Gmünd in Württemberg, stud. in Tübingen, promov. 1812, wurde 1813 Prosector in Bern und 1815 daselbst Prof. der Anatomie, pathol. Anatomie und Physiologie. 1819 folgte er einem Rufe nach Bonn in gleicher Eigenschaft, woselbst er neben seiner akademischen Thätigkeit auch eine grössere praktische entfaltete. In genannter Stellung war er bis 1856 thätig, wo er sich zur Ruhe setzte und seinen Nachfolgern Max Schultze und Helmholtz Platz machte. Er starb zu Bonn 9. Nov. 1865. M. war ein ausserordentlich fruchtbarer Schriftsteller. Die Zahl seiner Arbeiten beträgt ca. 145; doch verdienen die meisten von ihnen kaum Erwähnung, weil sie durchweg im naturphilosophischen Sinne gehalten sind. Etwas mehr Werth, weil den modernen „exacten" Anschauungen Rechnung tragend, besitzen die Aufsätze: *„Ueber Histologie und eine neue Eintheilung der Gewebe des menschl. Körpers"* (Bonn 1819) — *„Untersuchungen über das Nabelbläschen und die Allantois bei Embryonen von Menschen und von den Säugethieren"* (Act. Nat. Cur. Caes. Leop. Carol., Vol. XVII; separat: Bonn 1835), über die

Flimmersubstanz, über die Bursa pharyngea (Froriep's Neue Notizen . . . 14. Bd. 1840 p. 1—2), den Nervus hypoglossus u. A. Veröffentlicht sind M.'s Arbeiten zum Theil in den Acta der k. Leopold. Akademie, Mueller's Archiv f. Anat., Schmidt's Jahrbb., v. Graefe's und v. Walther's Journ. f. Chirurg., Froriep's Notizen u. A.

Rüdinger in Allgem. Deutsch. Biogr. XXI, pag. 121. — Callisen, XII, pag. 345; XXX, pag. 288. — Karl Schmiz, Die medizin. Fakultät der Universität Bonn 1818—1918. (Bonn 1918) an vielen Stell. — H. Vierordt, med. geschichtl. Hilfsbuch p. 187.

Pgl. — Hab.

Mayer, Joseph Anton M., in Würzburg, war zu Hassfurt in Unterfranken 28. Oct. 1798 geb., war, nachdem er Doctor geworden, 4 Jahre lang als Hilfsarzt im Juliusspital zu Würzburg thätig und schrieb: *„Die Erkenntniss und Heilung des Schenkelbeinhalsbruches; nebst Beschreibung einer doppelten Ausdehnungsschiene"* (Würzburg 1826, 4., m. 1 Kpft.). Seine praktische Thätigkeit wendete sich früh der orthopädischen Chirurgie zu; er begründete 1826 ein orthopädisches Institut und machte über dasselbe wiederholt (1829, 1835) Mittheilungen, veröffentlichte auch mehrere Aufsätze in Friedreich's und Hesselbach's Beiträgen (1825, 27), errichtete ein Dampfbad, legte eine Blutegelzucht an, war Polizeiarzt u. s. w.; zu der Universität stand er jedoch in keinen Beziehungen. Später erschienen von ihm: *„Einige Worte über subcutane Operationen überhaupt und über die unterhäutige Entzweischneidung der beiden Afterpförtner insbesondere. Programm zur 17. Stiftungsfeier der philos.-med. Gesellschaft zu Würzburg"* (1844) und: *„Praktische Beiträge über die Ursachen des Nichtauffindens der Harnsteine nach gemachtem Steinschnitte und über die dagegen einzuschlagende Kunsthilfe"* (1845, m. 2 Taff.). In der folgenden Zeit cultivirte er mit grossem Glück, als der Erste in Deutschland, orthopädische Osteotomieen, theils lineare, theils keilförmige, beim Genu valgum und bei Verkrümmungen des Ober- und Unterschenkels. Er schrieb darüber: *„Die Osteotomie. Ein Beitrag zur operativen Orthopädik"* (Illustr. med. Ztg., 1853) und: *„Das neue Heilverfahren der Fötalluxationen durch Osteotomie"* (1858). Auch in den Verhandlungen der physik.-med. Gesellschaft (Bd. II, V, VII, IX) findet sich von ihm: *„Ueber Osteotomie"* — *„Beitrag zur Osteotomie"* — *„Beobachtung einer von selbst erfolgten Frühgeburt 36 Stunden nach dem vermeintlichen Tode der Mutter"* — *„Ueber Fötalluxationen"* — *„Heilung einer veralteten Fussverrenkung mit verkürzt consolidirtem Wadenbeinbruch durch Osteotomia fibulae maxime obliqua"* — *„Krummgeheilter Fötalbruch"*. Er starb am 19. Sept. 1860, den Ruhm hinterlassend, zuerst in Deutschland die Osteotomie bei Verkrümmungen der Glieder in Anwendung gebracht zu haben.

E. Gurlt in Allgem. Deutsch. Biogr. XXI, pag. 119. Gurlt.

Mayer, Karl Wilhelm M., in Berlin, bekannter Gynäkolog, als Sohn eines Stadtchirurgen und Geburtshelfers 25. Juni 1795 in Berlin geb., machte 1813—14 als Freiwilliger den Feldzug mit, studirte seit 1814 in Berlin, wurde 1817 Assistent von Elias v. Siebold, promovirte 1821 mit der Diss. *„De polypis"*, liess sich dann in Berlin speciell als Gynäkolog nieder, wo er bald zu einer grossen Praxis gelangte. 1832 erbot er sich zur unentgeltlichen gynäkolog. Behandlung der städtischen armen Frauen und verfügte dadurch über ein grosses Material, das er zur Demonstration seiner Untersuchungsmethoden im Kreise von praktischen Aerzten benutzte. 1833 gründete er, im Verein mit anderen Aerzten, die noch bestehende Gesellschaft „Heimia". 1840 erhielt er als der Erste den von Friedrich Wilhelm IV. gestifteten Titel Sanitätsrath, 1846 wurde er zum Geh. Sanitätsrath ernannt. 1844 gründete er die seitdem noch bestehende Geburtshilfliche Gesellschaft in Berlin, die erste derartige Gesellschaft überhaupt. M., der 12. Febr. 1868 starb, muss als der Begründer der Gynäkologie im modernen Sinne angesehen werden, insofern als er mit als einer der Ersten die modernen Untersuchungs- und Operationsmethoden cultivirte und besonderen Werth

auf pathologisch-anatomische und mikroskopisch-histologische Untersuchung bei den Erkrankungen der Gebärmutter legte. Schriftstellerisch ist M. im Ganzen wenig hervorgetreten. Ausser zwei Artikeln in der Berl. med. Ztg. von 1834 über erfolgreiche Exstirpation einer fungösen Vaginalportion und über Scheerenabtragung von Polypen, erschienen noch in den Verhandl. der geburtshilfl. Gesellsch. (Jahrg. 4, 1851): *„Geschichte des Blumenkohlgewächses“*, ferner ebenda: *„Ueber die Natur und Behandlung der Flexionen des Uterus“*, und (in Jahrg. 3, 1850): *„Beiträge zur Behandlung des Prolapsus uteri et vaginae“*, endlich noch das durch seine ausgezeichneten, von ihm selbst gemalten Abbildungen von den Veränderungen der Vaginalportion hochbedeutende, leider unfortgesetzt gebliebene Werk: *„Klinische Mittheilungen aus dem Gebiet der Gynäkologie“*, 1. Heft, Berlin 1861). Bei der 35. Naturforscher-Versammlung zu Königsberg i. Pr. hielt M. einen Vortrag: *„Ueber Erosionen, Excoriationen und Geschwürsformen der Schleimhaut des Cervicalcanals und der Muttermundslippen“*.

Winckel, in Allgem. Deutsch. Biogr. XXI, pag. 122. — Fasbender, Gesch. d. Geburtshilfe p. 282. Pgl.

Mayer, C. E. Louis M., zu Berlin, daselbst als Sohn des Vorigen 9. April 1829 geb., studirte von 1848 an in Halle und Würzburg (hier namentlich unter Leitung seines Schwagers Virchow) und publicirte in Virchow's Archiv einen Aufsatz über den diagnostischen Werth des Fibringerinnsel im Harn. In Wien, wohin er von Würzburg aus ging, machte er besonders gynäkologische und obstetricische Studien und führte auf der dortigen Gebäranstalt Untersuchungen über Albuminurie Schwangerer, Kreissender und Wöchnerinnen aus, welche das Material für seine Dissert. (1853) abgaben. Als Assistent seines Vaters übernahm er bald selbständig die gynäkolog. Poliklinik desselben; später ist diese Armen-Frauenpraxis, ihrem vermehrten Umfange entsprechend, unter eine grössere Anzahl von Aerzten vertheilt worden. 1872 habilitirte sich M. an der Berliner Universität für Gynäkologie und Geburtshilfe, nachdem er schon vorher eine Reihe von Jahren an den Bestrebungen und Arbeiten der geburtshilflichen Gesellschaft, sowie an der Herausgabe ihrer „Beiträge für Geburtshilfe“ sich betheiligt hatte. Nach E. Martin's Tode wurde er Vorsitzender des Vereins und blieb es bis zur Verschmelzung desselben mit der Berliner gynäkologischen Gesellschaft. Von seinen literar. Arbeiten sind zu nennen: *„Die Beziehungen der krankhaften Zustände und Vorgänge in den Sexualorganen des Weibes zu Geistesstörungen“* — *„Ueber Amaurosis hysterica“* — *„Klinische Bemerkungen über das Cancroid der äusseren Genitalien des Weibes“* — *„Ueber Struma congenita“* — *„Ueber Decidua menstrualis“* — *„Häufigkeit der Menstruation während des Stillens“* — *„Elephantiasis vulvae“* — *„Menstruation im Zusammenhange mit psychischen Störungen“* — *„Menstruations-Statistik“* — *„Motilitätsstörungen im Zusammenhange mit krankhaften Zuständen in den Sexualorganen des Weibes“* — *„Mycosis vulvae et vaginae“*. Er starb am 13. September 1890. Red.

Fasbender, a. a. O., p. 282.

Mayer, Alexandre M., zu Paris, geboren am 4. August d. J. 1814 zu Belfort (Haut-Rhin), wurde 1842 in Strassburg Doctor und diente 11 Jahre als Militärchirurg in Frankreich und Algier. Nachdem er Médecin-adjoint des Hospitals seiner Vaterstadt gewesen, wurde er Arzt der Inspection générale de salubrité in Paris und des Hospice des Quinze-Vingts, ferner Gründer und General-Secretär der Soc. protectrice de l'enfance. Er gründete die *„Revue médicale de Besançon et de la Franche-Comté“*, später die *„Presse médicale“* in Paris und publicirte zahlreiche Aufsätze, darunter über einen neuen von ihm erfundenen Scarificateur (1852), sowie u. A. die folgenden Schriften: *„De la méningite cérébro-spinale épidémique, etc.“* (1852) — *„Des rapports conjugaux, considérés sous le triple point de vue de la population, de la santé et de la morale publique“* (3. éd. 1856; 5. éd. 1868) — *„De la mortalité excessive du premier*

âge en France" (1878) — „*Conseils aux femmes sur l'âge de retour*" (1873). Er erfand einen „Thermogénérateur" durch Anwendung der Reibung, der in mehreren Seidenspinnereien eingeführt wurde.

Vapereau, 5. éd., pag. 1259. G.

Mayer, Julius Robert von M., der berühmte Begründer der Lehre von der Constanz der Kraft, geb. 25. Nov. 1814 in Heilbronn, studirte von 1832 an in Tübingen und München, promovirte hier 1838 mit der Diss.: „*Ueber das Santonin*" und liess sich in Heilbronn nieder, wo er neben seiner Praxis eifrig Sprachstudien oblag. 1839 ging er auf Reisen, wurde Schiffsarzt auf einem holländischen Schiff und wurde schon in dieser Stellung während einer Reise nach Java durch die Beobachtung des hellrothen Venenblutes bei Gelegenheit der zahlreich an der Schiffsmannschaft gemachten Aderlässe auf den Gedanken geführt, dass dieses Phänomen eine Wirkung der veränderten Wärmeökonomie des Körpers sei. 1841 zurückgekehrt, beschäftigte er sich zunächst fast ausschliesslich in den Mussestunden mit weiteren Forschungen über diesen Gedanken, deren Resultate er am 16. Juni des Jahres 1841 unter dem Titel: „*Ueber die quantitative und qualitative Bestimmung der Kräfte*" an Poggendorff zur Veröffentlichung in dessen Annalen sandte, der sie aber nicht abdruckte. Diese Schrift wurde daher erst nach seinem Tode in den „*Kleineren Schriften und Briefen*" (s. u.) veröffentlicht. Des weiteren schrieb er: „*Bemerkungen über die Kräfte der unbelebten Natur*" (Woehler's u. Liebig's Annalen der Chemie, 1842) — „*Die organische Bewegung in ihrem Zusammenhang mit dem Stoffwechsel*" (Heilbronn 1845) — „*Beiträge zur Dynamik des Himmels*" (Ebenda 1848) — „*Ueber die Herzkraft*" (Vierordt's Archiv für physiol. Heilk., 1851) — „*Ueber das Fieber*" (Wunderlich's Archiv der Heilk., 1862) — „*Bemerkungen über das mechanische Aequivalent der Wärme*" (Heilbronn 1851), letztere Schrift ist speciell zur Wahrung seiner Priorität geschrieben. In allen diesen Schriften, von denen er die ersten, da er mit seinen Ansichten nicht zur Geltung kommen konnte, auf eigene Kosten drucken lassen musste, betont M. das Gesetz der Unzerstörbarkeit der Kraft. Mit voller Klarheit findet sich zum ersten Male der Begriff der Aequivalenz von Arbeit und Wärme ausgesprochen und dieses Princip wird von M. mit grossem Scharfsinn auch auf die Astronomie, die Physiologie des Menschen übertragen und die Richtigkeit überzeugend nachgewiesen. M. war später als Oberamtswundarzt und Stadtarzt in seiner Vaterstadt angestellt, wurde aber in Folge unglücklicher Familienverhältnisse, durch die politischen Ereignisse von 1848/49 und am meisten, weil seine Arbeiten nicht die verdiente Anerkennung fanden, geisteskrank und musste 1852 bis Sept. 1853 in den Irrenanstalten zu Göppingen und Winnental zubringen, wo er übrigens noch nach der alten Methode mit Zwangsstuhl und Zwangsjacke behandelt wurde. 1854 geheilt entlassen, erlebte er allmälig die Genugthuung, dass seine Entdeckung in allen massgebenden Kreisen gebührend gewürdigt wurde. Er erhielt zahlreiche Ehrenpreise von Akademieen und Universitäten, den persönlichen Adel, eine ehrenvolle Einladung zur Naturforscher-Versammlung in Innsbruck 1869, wo er „*Ueber die nothwendigen Consequenzen und Inconsequenzen der Wärmemechanik*" einen Vortrag hielt, der später, zusammen mit anderen in der Heimath gehaltenen Vorträgen, u. d. T.: „*Naturwissenschaftliche Vorträge*" (Stuttg. 1872) erschien. Ausserdem veröffentlichte M. noch: „*Mechanik der Wärme, gesammelte Schriften*" (Stuttg. 1867; 2. Aufl. 1874) und „*Die Torricellische Leere und über Auslösung*" (Ebenda 1876). — „*Die Mechanik der Wärme in gesammelten Schriften*", hrsg. von J. J. Weyrauch (Stuttgart 1867, 1874, 1893), 2 Abh. davon hrsg. von A. v. Oettingen (Ostwalds Klassiker Nr. 180, Leipzig 1911) — „*Kleinere Schriften und Briefe*", hrsg. von J. J. Weyrauch (Stuttgart 1893) — „*Ueber die Erhaltung der Kraft*", 4 Abh. hrsg. von A. Neuburger (Voigtländer's Quellenbücher Bd. 12, Leipzig o. J.) und (Naturbibliothek Nr. 35/36 hrsg. von R. H. Francé, Leipzig o. J.). Drei kleinere Schriften sind

von Bernhard Hell in Ostwalds Klassikern 223 (Leipzig 1927) herausgegeben. M. starb 20. März 1878 in Heilbronn.

H. Munk in Allgem. Deutsch. Biogr. XXI, pag. 126. — Rohlfs' Archiv, 1879, pag. 405—62; 318—64. — Zahlreiche Biographien bei Pagel, Histor.-med. Bibliographie 1875—1896 (Berlin 1898) S. 644—645 und bei H. Vierordt, med.-geschichtl. Hilfsbuch, S. 393—394. — Ferner: M. Knapp, Verh. d. naturforsch. Gesellsch. in Basel **26** (1915). — A. v. Oettingen, R. M.'s wissenschaftl. Entwicklungsgang i. J. 1841. Vortrag-Abhdlgn. d. math.-phys. Klasse der kgl. sächs. Gesellschaft der Wissenschaften zu Leipzig, XXXI. Bd. 1909 Nr. 3. — O. Lehmann, Karlsruhe 1916. — Alois Riehl, Führende Denker und Forscher. Leipzig 1922, S. 193—222. — Bernhard Hell in Frommanns Klassiker der Philosophie Bd. 23. Stuttgart 1925. — Heinr. Timerding, R. M. und die Entdeckung des Energiegesetzes. Schriften z. angewandten Seelenkunde H. **20** (1924). — Bernhard Hell. J. R. M. (mit Bildnis u. Totenmaske) Stuttgart 1925. Pgl. — Hab.

Mayer, Georg Friedrich Wilhelm M., zu Aachen, geb. daselbst 9. April 1825, studirte in Bonn, wurde 1846 promovirt, wirkte seit 1847 als praktischer Arzt in Aachen, wurde später Geheimer Sanitätsrath. Literar. Arbeiten: *„Ueber Rachitis und den Nahrungswerth der Kalksalze"* (1866) — *„Ueber das Fieber und die wärmeentziehende Behandlung"* (1870) — *„Ueber heilbare Formen chron. Herzleiden, einschliesslich der Syphilis des Herzens"* (1881) — *„Ueber die Behandlung der Diphtheritis des Rachens"* (1883) — *„Entdeckung der Anchylostomen-Krankheit unter den rhein. Bergwerksarbeitern"* (1885). Auch gründete er, in Gemeinschaft mit Dr. Brandis, das Louisenhospital zu Aachen.

Brandis, Georg Mayer als Bahnbrecher in Beiträge z. wissenschaftl. Medicin. Festschrift ... G. Mayer gewidmet. Berlin 1905, S. 37—40. Red.

Mayer, Giustino M., in Fossacesia in den Abruzzen (Prov. Chieti) 15. März 1830 geb., nahm schon als Gymnasiast 1848 Theil an den revolutionären Bewegungen in den Abruzzen, erlitt in Folge dessen Kerkerhaft, dann die Verbannung und zuletzt die polizeiliche Confination. Nur unter grossen, ihm von der Polizei bereiteten Schwierigkeiten konnte er anfänglich im damaligen med. Lyceum von Aquila, später in Neapel sich dem Studium der Med. widmen und 1859 daselbst promoviren. Nachdem er sich 1860 im Kampfe mit den Bourbonischen Söldlingen sowohl, als mit Brigantenschaaren der Abruzzen sehr verdient gemacht hatte, kehrte er nach Herstellung des Friedens nach Neapel zurück und gab sich mit Leib und Seele wieder den med., besonders den chir. Studien hin und betrieb mit besonderer Vorliebe Geburtshilfe und Gynäkologie, in welchen letzteren Zweigen er bald der erste Specialist Neapels wurde. Mittelst Concurs 1862 zum Primararzt des neapolitanischen Syphilicomiums ernannt, gründete er hier eine Abtheilung für Schwangere und Frauenkrankheiten und lehrte daselbst als Privatdocent Geburtshilfe und Gynäkologie mit praktischen Demonstrationen. Als Lehrer war er ausserordentlich angesehen und seine Vorlesungen waren von einer grossen Menge von Studenten besucht; als Geburtshelfer und Gynäkolog war er, sowohl seiner operativen Geschicklichkeit wegen, wie wegen seines liebevollen, wahrhaft humanen Verfahrens so ausserordentlich beliebt und weit ausserhalb der Stadt, in allen Provinzen des Ex-Königreiches Neapels und Siciliens, gesucht und gerufen, dass die Nachricht von seiner schweren Erkrankung (Lippen- und Wangenepitheliom) und von seinem am 1. Oct. 1879, auf der Höhe seines Ruhms und in der vollsten Blüthe seiner ärztlichen Thätigkeit erfolgten Tode, eine allgemeine Bestürzung und Trauer hervorbrachte. Von seinen Schriften sind hervorzuheben: *„Dell' applicazione del forcipe e del rivolgimento"* (1863) — *„Sulla trasmissione della sifilide dal feto alla madre"* (Giorn. di med., 1865) — *„Sulla gastro-isterotomia"* (Neapel 1867) — *„Del miglior metodo per provocare il parto prematuro"* (Ebenda 1873). Ausserdem sind zu erwähnen: *„Dell' aborto provocato per eclampsia"* — *„Guarigione di una fistola vesico-vaginale operata col processo di Sims"*, u. s. w. Auch hat er Karl Braun's Lehrbuch der Geburtshilfe in's Italienische übersetzt und mit Anmerkungen versehen und den ersten Theil eines eigenen *„Trattato di ostetricia"* veröffentlicht, dessen Fortsetzung durch den frühen Tod verhindert wurde.

Cantani.

Mayer, Karl von M., in St. Petersburg, daselbst geb. 12. Juni 1830, als Sohn des früheren gleichnamigen Oberarztes des Obuchow-Hosp., studirte von 1849—53 in Dorpat, trat dann in den Militärdienst und war während des Krimkrieges erst in Sweaborg, dann in Reval thätig. Nach Beendigung des Feldzuges wurde er Ordinator am Nicolai-Militärhospital in St. Petersburg, in welcher Stellung er bis Ende der Sechziger-Jahre verblieb. Auf einer Reise durch Deutschland studirte er besonders die Einrichtung der Diakonissenhäuser und nach dem Muster derselben gründete er bei seiner Rückkehr in Petersburg 1859 das „Evangelische Hospital", bei welchem barmherzige Schwestern angestellt wurden und das Anfangs nur für 4 Betten eingerichtet, später in einem besonderen Gebäude mit 60 Betten etablirt wurde und ein Siechenhaus, sowie ein Kinderasyl mit Kleinkinderschule dazu erhielt. 1877 gründete er eine „Evangelische Felddiakonie" und zog mit 60 Schwestern und 12 Brüdern in den Krieg, richtete auch in dem Hospital eine Abtheilung für verwundete Officiere ein. 1880 trat er von der Leitung dieses Instituts zurück und starb 26. Juli 1883, nachdem er vorher noch zum wirkl. Staatsrath ernannt worden war. M. hat nur zwei kleinere Aufsätze geschrieben; der eine enthält eine Polemik gegen Brehmer wegen Behandlung von Lungenleiden, der andere ist betitelt: *„Die Pest in Bildern der Vergangenheit für die Gegenwart"* (Petersburg 1879), worin er besonders für die Quarantaine eintritt.

O. Petersen in St. Petersburger med. Wochenschr. 1883, VIII, pag. 261. Pgl.

Mayer, Ludwig M., zu München, geb. 10. März 1839 zu Regensburg, studirte von 1857 an in München, wurde daselbst 1862 Doctor, war Assistent in der chir. Klinik v. Nussbaum's, machte 1863 eine wissenschaftliche Reise nach Würzburg und Berlin, wurde, nach München zurückgekehrt, Leibarzt in der herzogl. bayerischen Familie und widmete sich vorzugsweise dem Studium der Chirurgie und Ohrenheilkunde. Mit einer Arbeit: *„Studien über die Anatomie des Canalis Eustachii"* (München 1866) wurde er 1867 Privatdocent und hielt sowohl theoretische Vorlesungen, wie auch praktische, als Vorstand der chir. Poliklinik. Er schrieb weiter: *„Zur Casuistik der Wunden"* (München 1867) — *„Zur Unterbindung des gleichnamigen Arterien- und Venenstammes"* (Bayer. ärztl. Intell.-Bl., 1868) — *„Ueber fremde Körper im Ohre"* (Monatsschr. f. Ohrenheilk., 1870), wurde im J. 1870 Oberarzt des städtischen Krankenhauses rechts der Isar, leitete während des deutsch-französischen Krieges ausserdem noch das Barackenspital in Haidhausen und das Verwundetenlazareth in Oberwiesenfeld und liess über seine Thätigkeit daselbst *„Kurze statistische Mittheilungen über die in den Spitälern von Haidhausen und Oberwiesenfeld behandelten Verwundeten"* (Bayer. ärztl. Intell.-Bl., 1871) erscheinen. Er war auch weiterhin vielfach literarisch, namentlich über Tagesfragen thätig, theils durch Aufsätze in der eben angeführten und in anderen Zeitschriften: *„Statistische Mittheilungen über die chir. Poliklinik in München"* (1871) — *„Ueber Lister's Wundbehandlung"* (1875) — *„Die Therapie der Kniegelenksentzündung"* (1877) — *„Excision eines Zungencarcinoms mit nachfolgendem Tetanus"* — *„Partielle Resectionen"* (Deutsch. Zeitschr. f. Chir.) u. s. w., theils in eigenen Schriften, wie in den Monographien: *„Die Wunden der Leber und Gallenblase"* (m. 5 Taff., München 1872) — *„Die Wunden der Milz"* (m. 1 Taf., Leipzig 1878). Eine neue Arbeit über Darmwunden hatte er eben begonnen, als ihn am 24. Juli 1878 der Tod in Folge einer Hirnhautentzündung ereilte. Ausser seinen in wissenschaftlichen Kreisen verdientermassen zur Anerkennung gelangten Arbeiten hatte er noch zur Förderung der Zwecke des Bayer. Frauenvereins, dem er als ärztlicher Berather angehörte, für die Krankenpflegerinnen desselben Vorlesungen gehalten, die später von ihm u. d. T.: *„Vorlesungen über weibliche Krankenpflege"* (München 1877) herausgegeben wurden.

Ernst Schweninger in Deutsch. Zeitschr. f. Chir. 1878, X, pag. 554. — E. Gurlt in Allgem. Deutsch. Biogr. XXI, pag. 124. Gurlt.

Mayer, s. a. Mayr, Meier, Meyer.

Mayerne, Théodore Turquet de M., geb. 28. Sept. 1573 in Genf, studirte in Heidelberg und Montpellier, promovirte daselbst 1597, liess sich dann in Paris nieder, hielt öffentliche Vorlesungen über Chirurgie und Pharmacie und war Leibarzt Heinrich's IV.; jedoch wurde ihm von der Facultät, der er nicht angehörte, 1603 die Praxis untersagt. Trotzdem praktizierte DE MAYERNE weiter in Paris, wurde dort der Leibarzt Ludwigs XIII. und ging, als er seines protestant. Bekenntnisses halber nicht erster Leibarzt wurde, 1620 nach England, wo er der Leibarzt Jakobs I. wurde. 1621 nahm er Besitz von der Baronie von Aubonne, die er gekauft hatte. 1635 wurde er nach dem Tode Jakobs Leibarzt Karls I. Nach der Hinrichtung Karl I. zog er sich nach Chelsea bei London zurück, wo er am 15. März 1655 starb. M. hatte grosse Vorliebe für chemische Arzneimittel. Seine *„Pharmacopoea"* (ein Theil der *„Opera omnia medica"*, edirt von J. BROWNE, London 1703, fol.) enthält Vorschriften zur Bereitung vieler chemischer Präparate. Weitere Schriften M.'s sind: *„Apologia, in qua videre est, inviolatis Hippocratis et Galeni legibus, remedia chymice praeparata tuto observari posse"* (La Rochelle 1603) — *„De gonorrhoeae inveteratae et carunculae ac ulceris in meatu urinario curatione epistola"* (Oppenheim 1619; Frankfurt 1627) — *„Medicinal counsels and advices"* (London 1667; latein. Genf 1674; London 1676) — *„De morbis internis praecipue gravioribus et chronicis"* (London 1690; Wien 1691; Genf 1692) — *„Tractatus de arthritide"* (Genf 1671) Ausserdem hat er das Verdienst, das Werk des THOMAS MOUFFET (s. daselbst) aus London: *„Insectorum sive minimorum animalium Theatrum"* (London 1634) herausgegeben zu haben, eine der ersten Schriften, die sich mit dem mikroskopischen Bau der Insekten beschäftigen.

Biogr. méd. VI, pag. 238. — Dict. hist. III, pag. 549. — Munk, I, pag. 163—168. — Léon Gautier, La Médecine à Genève . . . S. 238—240. — C. L. D. Mayerne, Un médecin du temps de l'an 1600. Union méd. 1883. Hab. — Pagel.

Maygrier, Jacques-Pierre M., zu Angoulème 11. Juni 1771 geb., ging 1787 nach Brest zur Marine, diente dort Anfangs als Gehilfe, später als Wundarzt 2. Cl. und machte verschiedene Feldzüge mit. 1797 gab er den Seedienst auf, begann in Paris zu studiren, besonders Anatomie und Geburtshilfe unter DUBOIS, hielt Vorlesungen über diese Disciplinen und übernahm, nach vergeblicher Bewerbung um verschiedene akademische Lehrstühle, die Stellung als Arzt der Société philanthropique und eines Bureau de bienfaisance, welche er bis zu seinem am 29. April 1834 erfolgten Tode behielt. Ausser verschied. Artikeln für das Dict. des sc. méd. hat M. noch geschrieben: *„Manuel de l'anatomiste ou Traité méthodique et raisonné sur la manière de préparer etc."* (Paris 1807; 1811; 1814; 1818), ein sehr beliebtes Lehrbuch — *„Des qualités physiques et morales de l'accoucheur"* (Paris 1801) — *„Dissertation sur la délivrance"* (Ebenda 1802) — *„Nouvelles démonstrations d'accouchements"* (Ebenda 1822—27, ein prachtvolles Kupferwerk, das deutsch von ED. C. J. v. SIEBOLD, Berlin 1829, 35 bearbeitet worden ist; neue französ. Ausgabe von HALMA-GRAND, Paris 1840, m. 80 Kpfrn.; spanisch Paris und Mexico 1828) — *„Nouveaux éléments de la science et de l'art des accouchements"* (Ebenda 1813; 2. Aufl. mit einem *„Traité des maladies des femmes et des enfants"*, vermehrt und verbessert Ebenda 1817, 2 voll.) — *„Annuaire médical"* (2 voll., 1809—10) — *„Le guide de l'étudiant en médecine ou essai d'une méthode analytique appliquée à l'étude de toutes les branches de la médecine"* (Ebenda 1807; 1818) — *„Nouvelle méthode pour manoeuvrer des accouchements"* (Ebenda 1802; deutsch von FR. H. MARTENS. Leipzig 1804).

Biogr. méd. VI, pag. 239. — Dict. hist. III, pag. 550. — Callisen, XII, pag. 360; XXX, pag. 294 Pagel.

Maynardus, Petrus M., aus Verona, um 1520 in Padua Prof. der Chirurgie, später der theoret. und prakt. Medizin, ist bemerkenswert als Schriftsteller über Syphilis. In seinem Werk: *„De quiditate morbi gallici, causis et accidentibus et curationibus liber"* (s. l. 1527), ungenau abgedruckt bei Luisinus S. 389—400

unter dem Titel: *„De morbo gallico tractatus duo“* erwähnt er als einer der Ersten, die Initialaffekte am Gebärmutterhals, die Induration des Primäraffekts, die Feigwarzen; unter den sekundären Erscheinungen nennt er auch eine Erkrankung der Muskeln (Gummata). Er tritt für eine Prophylaxe durch Waschungen der Genitalien ein. Therapeutisch bietet er nichts Neues. Seine Astrologie führt ihn dazu, die Menschen in Skorpionisten und Nicht-Skorpionisten einzuteilen; letztere können nach seiner Ansicht nicht syphilitisch erkranken.

Biogr. méd. VI, pag. 240. — Proksch, Gesch. d. Geschlechtskrkh. S. 66.

Hab. — Pgl.

Mayne, Robert Crawford M., zu Dublin, geb. 11. März 1811 zu Allenstown, Co. Meath, wurde 1830 Zögling von Thomas E. Beatty, 1836 Lic. und 1844 Fellow des R. C. S. und begann in diesem Jahre Anat. in der Richmond Schule zu lehren. 1845 wurde er Physic. des South Dublin Union Workhouse, 1859 des Adelaide Hosp., nachdem er 1854 Lic., 1856 Fellow des R. C. P. geworden. Von 1853 an bis zu seinem an Typhus erfolgten Tode, 7. April 1864, lehrte er Med. in der Richmond Schule und gehörte er zu den bedeutendsten Aerzten, die Irland je hervorgebracht hat. Von seinen literar. Arbeiten sind besonders werthvoll seine im Dublin Journ. of Med. Sc. erschienenen Berichte über die Epidemie von Meningitis cerebro-spinal. in Irland 1846, seine Beschreib. der Dysenterie und besonders deren Folgen, seine Beobb. von Pericarditis (Ib. VII); ferner schrieb er: *„On spontaneous varicose aneurism“* (Ib. XVI, 1853), mit zahlreichen farbigen Abbild.; endlich sind die Artikel: *„Optic nerve“* — *„Perinaeum“* in Todd's Cyclopaedia von ihm verfasst.

Dublin Med. Press. LI, 1864, pag. 425. — Dublin Quart. Journ. of Med. Sc. XXXVII, 1864, pag. 499. — Sir C. A. Cameron, pag. 631. G.

Mayo, Herbert M., berühmter Physiolog und Chirurg, geb. 3. 4. 1796, der in der ersten Hälfte des 19. Jahrh. zu London lebte, woselbst er 1833 Prof. der Anatomie, seit 1836 Prof. der Chirurgie und Pathol. am King's Coll., dann Wundarzt am Middlesex Hosp., Prof. der Chirurgie und der chirurg. Klinik der Schule am Middlesex Hosp. war, erregte in England grosses Aufsehen dadurch, dass er sich für den Mesmerismus erklärte. Dieser Umstand hatte indirect zur Folge, dass er seine Stellungen in London aufgab und sich nach Bad Weilbach bei Mainz zurückzog, woselbst er am 15. Mai 1852 starb. M., der auch Mitglied der Londoner Roy. Society war, beschäftigte sich viel mit der Physiologie des Nervensystems, mit Hydropathie und, wie bereits erwähnt, mit dem Magnetismus. Von seinen zahlreichen Schriften führen wir als die wichtigsten an: *„Anatomical and physiological commentaries“* (I u. II, London 1822—23) — *„A course of dissections for the use of students“* (Ebenda 1825) — *„Outlines of human physiology“* (Ebenda 1827 und öfter) — *„A series of engravings intended to illustrate the structure of the brain and spinal cord in man“* (Ebenda 1827) — *„Observ. on injuries and diseases of the rectum“* (Ebenda 1833) — *„Outlines of human pathology“* (Ebenda 1826; Philadelphia 1839; deutsch von F. Amelung, Darmstadt 1838, 39) — *„The philosophy of living“* (London 1837 u. öfter) — *„Powers of the roots in the nerves in health and diseases likewise in magnetic sleep“* (London 1837) — *„Management of the organs of digestion“* (Ebenda 1837) — *„Treatise on syphilis“* (Ebenda 1840; deutsch von Brunner, München 1841) — *„The nervous system and its functions“* (London 1842) — *„Letters on the truths contained in popular superstitions“* (Frankfurt 1849; London 1851).

Dechambre, 2. Série, V, pag. 549. — Nouv. biogr. gén. XXXV, pag. 554. — Callisen, XII, pag. 365; XXX, pag. 295. — C. H. Mayo, Dict. nat. biogr. XXXVII p. 172.

Pgl.

Mayo, Thomas M., zu London, geb. 1790 daselbst als Sohn des Arztes John M., studirte in Oxford, erlangte dort die verschiedenen Grade, den des Dr. med. 1818, in welchem Jahre, dem Todesjahre seines Vaters, er auch dessen

Praxis in Tunbridge Wells übernahm; 1835 siedelte er nach London über, erlangte im Roy. Coll. of Physic. verschiedene Ehrenämter, 1857—62 das des Präsidenten, in einer für dasselbe sehr kritischen Zeit, und hielt die Lumleian und Croonian Lectures und die HARVEY'sche Rede. Von seinen Schriften sind anzuführen: *„Remarks on insanity, chiefly with reference to the physical symptoms; etc.“* (London 1817) — *„An essay on the influence in modifying dyspepsia or indigestion“* (Ebenda 1831) — *„An essay on relation of the theory of morals of insanity“* (1834) — *„Elements of the pathology of the human mind“* (1839; Philad. 1839) — *„Clinical facts and reflections, with remarks on the impunity of murder in some cases of presumed insanity“* (1847) — *„Outlines of medical proof“* (1848) — *„Sequel to Outlines med. proof“* (1848; 1850) — *„Medical testimony and evidence in cases of lunacy, being the Croonian lectures for 1853, etc.“* (1854) — *„Medical examinations and physican's requirements considered“* (1857). Er zog sich, nachdem er dem Coll. of Physic. bei seiner Reorganisation grosse Dienste geleistet, 1862 aus der Praxis und aus London zurück und starb 13. Jan. 1871 zu Corsham, Wilts., dem Wohnsitze seines Sohnes.

Munk, III, pag. 200. — Callisen, XII, pag. 367; XXX, pag. 298. G.

Mayo, William Worrell, wurde am 31. Mai 1819 bei Manchester in England geboren. Dort erhielt er seine Ausbildung in Physik und Chemie durch JOHN DALTON. 1845 kam er nach Amerika und arbeitete zuerst als Chemiker in New-York, 1847 begann er in Lafayette, Indiania, bei ELEAZAR DENING Medizin zu studieren. Zwei Jahre später vollendete er seine ärztlichen Studien in St. Louis, wo er 1854 graduiert wurde. Dann ging er nach Minnesota und praktizierte in den verschiedensten Städten, machte dann den Bürgerkrieg als Chirurg mit und ließ sich darauf 1863 in Rochester nieder, wo er bis zu seinem Tode am 6. März 1911 blieb. Er ist einer der ersten Chirurgen in Amerika, der Bauchchirurgie trieb. Er vollendete seine erste Ovariotomie 1871 und machte während der nächsten 13 Jahre noch 36 ähnliche Operationen. Als einer der ersten Aerzte des Westens benutzte er das Mikroskop für medizinische Untersuchungen mit großem Erfolge. Er war einer der Gründer der Minnesota State Med. Soc. 1868, 1882 gründete er die Olmsted County Med. Soc., der er sein lebelang angehörte. Ebenso gehörte er fast 50 Jahre der American Medical Association an. Eine Fülle von Beiträgen aus seiner medizinischen und chirurgischen Praxis beweisen seinen wissenschaftlichen Eifer. Wiederholt war er Bürgermeister von Rochester und zweimal Senator des Staates. Er trat mit allem Eifer für politische Reformen ein. Die letzten 15 Jahre seines Lebens zog er sich von seiner Praxis zurück, doch war er bis zu seinem Ende lebhaftest für die Fortschritte in der Medizin interessiert. Mit 85 Jahren machte er allein eine Reise um die Welt, mit 88 reiste er nach Japan und dem Orient. 1889 gründeten die Franziskaner-Schwestern von Rochester eine Klinik, die von seinen Söhnen zu einem der bedeutendsten Fortbildungsinstitute für praktische Aerzte in Amerika entwickelt wurde, die sie dem Vater zu Ehren die „Mayo-Klinik“ nannten. Er starb am 6. März 1911.

Kelly a. Burrage S. 821. Hab.

Mayor, François-Isaac M., geb. auf Schloss Bières in der Schweiz um 1779, war zuerst Militärchirurg, studirte seit 1798 in Paris, promovirte 1808 in Montpellier mit der These: *„Essai sur quelques maladies congénitales des yeux“*, wurde dann Hospitalarzt in Genf und leistete in dieser Eigenschaft 1814 während einer Typhusepidemie der Stadt bedeutende Dienste. Im Verein mit mehreren Gelehrten gründete er in Genf das naturhistorische Museum, für das er eine hübsche anatomische Sammlung lieferte. 1822 eröffnete er Vorlesungen über Naturgeschichte, sowie die ersten Curse über gerichtliche Medicin. Seit 1824 betheiligte er sich auch an der Verwaltung der öffentlichen Angelegenheiten der Stadt Genf und starb zu Anfang 1855. Seine berühmteste Arbeit ist betitelt: *„Bruits du coeur du*

foetus" (Bibl. univ. des sc. et arts, Genève 9, 1818, S. 248). Hier findet sich zum ersten Male die Angabe, dass man durch Auscultation der kindlichen Herztöne mit Sicherheit das Leben des Fötus bestimmen könne. Ferner schrieb er noch: „*Mém. sur les nécroses*" (Rev. méd.-chir., XVII, 1855). M. war auch Mitarbeiter an den „Mélanges de chirurgie étrangère".

Dechambre, 2. Série, V, pag. 549. Pgl.

Mayor, Mathieu-Louis M., berühmter Chirurg, als Sohn eines Arztes 21. April 1775 in Cudrefin (Canton de Vaud in der Schweiz) geb., studirte in Zürich, Mailand, Pavia und Paris, promovirte in Pavia und liess sich in Morat, später in Lausanne nieder, woselbst er sich ausschliesslich der Chirurgie widmete. 1803 wurde er dort Oberwundarzt des kurz vorher gegründeten Cantonal-Hosp. In dieser Stellung verblieb er bis an sein Lebensende, 4. März 1846. M. hat sich in der Geschichte der Medicin besonders durch seine z. Th. verdienstlichen, grossentheils aber abenteuerlichen und rohen Vorschläge zur Vereinfachung der operativen Chirurgie bekannt gemacht. So empfiehlt er in den Schriften: „*Essai sur la ligature*" (Lausanne 1821) und „*Essai sur les ligatures en masse*" (Paris 1826) die Ligatur „à tourniquet" und wird dadurch der Vorläufer des Chassaignac'schen Écrasement linéaire. Ferner empfiehlt er ein sonderbares Verfahren, die Amputation vermittelst des Fallbeils zu machen, was er „Tachytomie" nennt. Auch redet er dem gewaltsamen Katheterismus bei Harnröhrenstricturen das Wort. Seine Hauptschriften sind, ausser den genannten: „*Mém. sur l'hyponarthécie ou sur le traitement des fractures par la planchette etc.*" (Paris und Genf 1821) — „*Sur la déligation populaire et sur la cautérisation avec le marteau*" (Lausanne 1831) — „*Nouveau système de déligation chirurgicale, ou exposé de moyens simples et faciles etc.*" (Genf 1833; Paris 1837, 2 voll.; Ebenda 1838) — „*Sur la cure radicale des hernies*" (Paris 1836) — „*Sur le cathétérisme simple et forcé et sur le traitement des rétrécissements de l'urèthre et des fistules urinaires*" (Paris 1835) — „*Essai sur l'anthropotaxidermie ou sur l'application à l'espèce humaine des principes de l'empaillage*" (Ebenda 1838) — „*La chirurgie populaire, ou l'art de porter de prompts secours etc.*" (Ebenda 1841) — „*La chirurgie simplifiée, ou mémoires etc.*" (Ebenda 1841, 2 voll.) — „*Traitement accéléré des ankyloses et recueil de visions chirurgicales etc.*" (Ebenda 1841) — „*Tachytomie chirurgicale*" (Lausanne 1843) — „*Excentricités chirurgicales ou Nouveaux mémoires etc.*" (Ebenda 1844) — „*Manuel du baigneur sans baignoire, ou moyen simple etc.*" (Paris 1846).

Dechambre, 2. Série, V, pag. 550. — Nouv. biogr. gén. XXXIV, pag. 555. — Callisen, XII, pag. 368; XXX, pag. 298. Pagel.

Mayor, s. a. Major.

Mayow, John M., einer der grössten Physiologen des 17. Jahrh., geb. 1645 in Cornwall, studirte zuerst die Rechte und war bereits Dr. jur., als er das Studium der Medicin begann. Er liess sich nach seiner Promotion zum Dr. med. in London nieder, woselbst er 1678 Mitglied der Roy. Soc. wurde und schon am 16. Sept. 1679 starb. M., der während des Sommers meistens in Bath prakticirte, hat sich bedeutende Verdienste um den Aufschwung der Physiologie, besonders durch seine classischen Untersuchungen über das Athmen, erworben. Er ist bereits Vorläufer der antiphlogistischen Chemie, deren Vertreter bekanntlich Lavoisier, Priestley, Cavendish u. A. später wurden. In seinen Schriften „*Tractatus duo, quorum prior agit de respiratione, alter de rachitide*" (Oxford 1669, ursprünglich 1668; in's Englische übertragen Oxford 1685 von W. Tury) und „*Tractatus quinque physico-medici, quorum primus agit de sale nitro et spiritu nitro-aëreo, secundus de respiratione, tertius de respiratione foetus in utero et ovo, quartus de motu musculari et spiritibus animalibus, ultimus de rachitide*" (Oxford 1674; Haag 1681; holländ. Amsterdam 1683; deutsch (erster Traktat) hrsg. v. F. G. Donnan. (Leipzig 1901 Ostwald's Klassiker 125) spricht M. bereits die Meinung aus, dass

in der atmosphärischen Luft ein Bestandteil enthalten sei, den sie mit dem Salpeter gemein habe, der *„spiritus nitro-aërius“*. Dieser spiele im Körper die gleiche Rolle wie bei der Verbrennung. Dieser *„Spiritus nitro-aërius“* ist mit dem Sauerstoff identisch, wie schon JOHANNES MÜLLER feststellte. Er gelangt nach MAYOW durch die Atmung in die Lungen, aus diesen in das Blut, dem er seine hellrote Farbe gibt und mit der Luftpumpe wieder entzogen werden kann. Ueber die Physiologie der foetalen Atmung hat MAYOW die eingehendsten Forschungen angestellt. (Vgl. B. S. SCHULTZE, J. M. über Apnoe und Plazentarrespiration. Jenaer Z. f. Med. u. Naturw. *4* (1868) S. 141—144; H. BORUTTAU im Handbuch der Geschichte d. Med. *2* S. 342).

Biogr. méd. VI, pag. 240. — Dechambre, 2. Série, V, pag. 551. — Fr. Gotch, Two Oxford Physiologists. Oxford 1908. — M. Foster, Lect. hist.-physiol. Cambridge 1901, S. 185—199 u. 224—254. — Asclepiad. *4* (1887) S. 55—70. (B. W. Richardson). — Dict. Nat. Biog. *37* (1894) S. 175—177. (P. J. Hartog). — John J. F. Fulton, Select Reading in the History of Physiology. London 1930, S. 111—116. Hab. — Pagel.

Mayr, Franz M., zu Wien, geb. zu Uderns in Tirol am 4. Oct. 1814, studirte in Wien, unter fortwährendem Ringen mit bitterer Noth, wurde 1843 Doctor, 1845 Secundararzt im St. Joseph-Kinderspital und schon 1846 Primararzt und Leiter der Anstalt, auf deren Verbesserung von nun an sein ganzes Sinnen und Trachten gerichtet war. 1858 wurde er zum Director des St. Annen-Kinderspitals und zum Prof. der Kinderheilkunde an der Universität ernannt, nachdem er kurz vorher zum Arzt der kaiserlichen Kinder berufen worden war. Seine ersten Publicationen über Kinderheilkunde befinden sich in der Zeitschr. der k. k. Gesellsch. der Aerzte; er schrieb mit Vorliebe über Hautkrankheiten der Kinder, auch: *„Erfahrungen über angeerbte Syphilis bei Kindern (49 Fälle) u. s. w.“* — *„Beobachtungen über Masern (594 Fälle), ihre Complicationen u. s. w.“*; ferner über eine Reihe anderer Hautkrankheiten. 1840 gab er heraus: *„Anleitung zu einer naturgemässen und verständigen Kinderpflege, als Leitfaden für den Unterricht im Dr. Biehler'schen Kindsfrauen-Bildungs-Institute“*. In VIRCHOW'S Handb. der spec. Pathol. u. Ther. finden sich seine Abhandlungen über Scharlach und Masern, das *„Jahrbuch für Kinderheilkunde und physische Erziehung“*, dessen Hauptredacteur er bis zum 6. Jahrgange war, enthält eine Reihe von seinen Aufsätzen. Zusammen mit SCHULLER, SCHOTT und WIDERHOFER gab er eine Schrift: *„Ueber Syphilis haereditaria. Nach Beobachtungen“* (Wien 1862, m. 5 Taff.) heraus. Er starb, erst 49 Jahre alt, am 3. Aug. 1863. Obgleich seine Lehrthätigkeit nur eine kurze gewesen war, ist er doch als der Gründer der klinischen Pädiatrik in Wien zu bezeichnen, der, besonders in der Semiotik und in der Darstellung der Krankheitserscheinungen ausgezeichnet, einen namhaften Kreis von Schülern aus dem In- und Auslande gebildet hat.

Herm. Widerhofer im Jahrb. f. Kinderheilk. 1863. — v. Wurzbach, XVIII, pag. 104, Nr. 32. G.

Mayrhofer, Karl M., Gynäkolog, geb. 2. Juni 1837 in Steyr, studirte in Wien, wurde 1860 Doctor, war Operationszögling bei SCHUH, Privat-Assistent bei ARLT, wurde 1862 an der 1. geburtsh. Klinik in Wien (C. v. BRAUN) Assistent und veröffentlichte nach einem ophthalmolog. Artikel: *„Ueber die Wirkung des gesteigerten intraoculären Druckes“* (Zeitschr. der k. k. Gesellsch. d. Aerzte, 1860) seine erste gynäkol. Arbeit: *„Ueber Aetiologie des Puerperalfiebers“* (Wiener med. Jahrbb., 1863), die, an PASTEUR'S Forschungen anschliessend, nur wenig gewürdigt worden ist. Seine weiteren Aufsätze waren: *„Ueber die Anwendung des Secale, etc.“* (Wochenbl. der Gesellsch. der Aerzte, 1867) — *„Ueber den Mechanismus der Geburt bei Kopflagen“* (Wiener med. Presse, 1868) — *„Ueber die Entstehung des Geschlechtes beim Menschen“* (Ibid. 1874) — *„Ueber den gelben Körper und die Ueberwanderung des Eies“* (Wiener med. Wochenschr., XXV) — *„Gegen die Hypothese, die Eierstöcke enthielten männl. und weibl. Eier“* (Archiv f. Gynäk., IX) — *„Zwei Fälle von Hypospadie des Weibes“*

(Wiener med. Wochenschr., 1877). Für PITHA's und BILLROTH's Handb. d. Chir. bearbeitete er: *„Ueber Sterilität und Entwicklungsfehler des Uterus"* (1878) und die *„Entzündungen des Uterus"* (1880); ausserdem einige kleinere Arbeiten in den Wiener med. Blättern (1879, 80). Nach 8jähr. Dienstzeit als Assistent, hatte er sich als Privatdocent habilitirt und wurde 1875 Prof. e. o. Aeussere Verhältnisse veranlassten ihn, nach Russland zu gehen; er erzielte Anfangs in Tiflis grosse Erfolge, erfuhr aber dann in Petersburg wieder nur Enttäuschungen, übernahm 1881 eine ärztliche Thätigkeit in Franzensbad, erlag aber hier am 3. Juni 1882 jahrelangen Leiden, nachdem von der Mitte der Siebenziger-Jahre an ein Niedergang seiner sonst ungewöhnlichen Leistungsfähigkeit nicht zu verkennen gewesen war.

Wiener med. Presse. 1882, pag. 778. — Wiener med. Blätter. 1882, pag. 725. — A. Hirsch in Allgem. Deutsch. Biogr. XXI, pag. 448. G.

Mazet, André M., geb. im Oct. 1793 zu Grenoble, wurde 1819 in Paris Doctor, ging zusammen mit ÉTIENNE PARISET nach Cadix behufs Studien über das daselbst ausgebrochene gelbe Fieber und publicirte darüber mit PARISET: *„Observations sur la fièvre jaune, faites à Cadix en 1819, etc."* (Paris 1820, fol., av. 5 pl.). Kaum nach Frankreich zurückgekehrt, wurde er auf seinen Wunsch Mitglied der aus 5 Personen bestehenden Commission, welche von der französischen Regierung nach Barcelona zu Forschungen über die in Catalonien neu ausgebrochene Gelbfieberepidemie entsandt wurde. Im Oct. 1821 nach jener Stadt gelangt, wurde er von der Krankheit ergriffen und starb noch in demselben Monat. Er hatte auch einige Artikel für das Journ. complément. du Dict. des sc. méd. verfasst.

Nouv. biogr. génér. XXXIV, pag. 609. G.

Mazini, Giovanni Battista M., geb. 1677 in Brescia, studirte in Padua und wurde daselbst Prof. der Medicin an der Universität. Er starb am 23. Mai 1743. In seinen Schriften huldigt M. iatromathematischen Grundsätzen. Er verfasste: *„Congetture fisico-mecaniche intorno le figure delle particelle componenti il ferro"* (1714) — *„Mechanices morborum desumta e motu solidorum"* (3 Thle., Brescia 1723—27; Paris 1731; Offenbach 1732) — *„Mechanica medicamentorum* (Ebenda 1734) — *„Conjecturae physico-medico-hydrostaticae de respiratione foetus"* (Ebenda 1739). Eine Gesammtausgabe seiner Werke erschien Brescia 1743.

Biogr. méd. VI, pag. 241. — Poggendorff, II, pag. 97. Pgl.

Mazonn, Julius Ferdinand M., geb. am 22. April 1817 in Riga, wurde nach seiner hier genossenen Ausbildung zu Dorpat 1843 als Arzt approbirt, 1850 zum Dr. med. promovirt. Vorher als Arzt thätig, wurde er 1852 zum Prof. der patholog. Anatomie in Kiew ernannt und übernahm 1875 die Direction des nach seinem Programme erbauten dortigen Stadthospitals. 1868 und 69 war er Decan der med. Facultät zu Kiew, später in verschiedenen Ehrenstellungen dort thätig mit dem Charakter als Geheimer Rath und schrieb: *„Zur Pathologie der Bright'schen Krankheit"* (1851) — *„Die Theorie der Percussion"* (1852) — *„Die katarrhalische Entzündung des Larynx und der Trachea* (1860) — *„Die parenchymatöse Entzündung der Leber"* (1863). † zu Kiew am 20. Dezember a. St. 1885. Wernich.

Mazzoni, Costanzo M., in Ascoli Piceno im Dec. 1823 geb., studirte in Rom, wo er Dr. chir. wurde und ging dann nach Bologna, wo er seine Studien fortsetzte und Dr. med. wurde. RIZZOLI's Vorlesungen der chirurgischen Klinik gewannen ihn ganz für das chirurg. Fach und seinen nachherigen Aufenthalt in den Krankenhäusern von Mailand, Turin und Florenz benutzte er vornehmlich zu seiner Ausbildung in diesem Zweige. Im J. 1849 bot er der römischen Republik seine Dienste als Chirurg an und wirkte zunächst in der militärischen Ambulanz von S. Pancrazio, dann beim Expeditionscorps von Velletri. Im J. 1852 ging er nach Paris, wo er besonders bei VELPEAU, NÉLATON, MALGAIGNE, JOBERT und

Denonvilliers Studien machte. Nach Italien zurückgekehrt, übernahm er 1859 die ihm angebotene Leitung des vom Fürsten Torlonia gegründeten Etablissements für Augenkranke, schlug aber 1860 die Stelle eines Chirurgen der päpstl. Truppen aus und nahm auch die ihm von der königl. ital. Regierung 1870 angebotene Lehrkanzel für Augenkrankheiten, der er sich nicht gewachsen fühlte, nicht an. Wohl aber übernahm er 1872 die Leitung der chir. Klinik in Rom als a. o. Prof. und wurde 1877 ord. Prof. und Director derselben, 1879 Vicepräsident und 1881 Präsident des obersten Sanitätsrathes in Rom. Am 5. Febr. 1885 wurde er auf dem Wege zu einem Kranken vom Schlagflusse überrascht und blitzschnell getödtet. Von seinen zahlreichen Schriften sind hervorzuheben: *„Sui calcoli della porzione profonda dell' uretra"* (Archivi di medicina ecc., Rom 1869) — *„Fibromi contenuti nell' utero"* (Ibid. 1869) — *„Cistoma ovarico, ovariotomia"* (Gazz. med. di Roma, 1874) — *„Mioma ovarico, ovariotomia"* (Ibid.) — *„Cisti ovarica unilaterale, ovariotomia"* (Ibid.) — *„Ascesso del bassoventre, simulante una cisti ovarica"* (Ibid.) — *„La tarsorafia in sostituzione della blefaroplastica"* (Ibid.) — *„Estirpazione dell' omoplata destra, resezione della testa e del collo dell' omero con conservazione dell' arto"* (Topografia Romana, 1877) u. s. w. Cantani.

Mead, Richard M., bedeutender engl. Praktiker, geb. zu Stepney bei London 11. Aug. 1673, folgte seinem Vater, einem presbyt. Geistlichen, der, von Karl II. vertrieben, nach Holland floh, dorthin, studirte in Leyden unter Pitcairn, dann in Padua, promovirte hier 1696 zum Dr. med. et philos., brachte eine Zeit lang in Neapel und Rom zu und liess sich noch in demselben Jahre in seiner Vaterstadt nieder. Später siedelte er nach London über, wurde Arzt des Prinzen von Wales, resp. seit 1727 des Königs Georg II., sowie von 1703 ab Arzt am St. Thomas' Hosp. 1744 wurde er Mitglied, 1707 Vicepräsident der Roy. Soc. In den letzten Lebensjahren zog sich M. von seiner Praxis, die höchst lucrativ war und jährlich über 4000 Pfd. Sterling einbrachte, völlig zurück und starb 16. Febr. 1754. — Er war ein auch wegen seines Charakters hochangesehener Arzt, ein freigebiger Beförderer der Wissenschaften und der bildenden Künste. Auf seine Veranlassung wurde von dem Buchhändler Guy das noch heute dessen Namen führende Hospital in London gegründet. In wissenschaftlicher Beziehung ist bemerkenswerth, dass M., im Anfang iatromechanischen Theorien huldigend, später Eklektiker wurde und die verschiedenen med. Systeme, Vitalismus, Chemiatrie und die iatromathematischen Theorien gleichmässig vertrat. Am Krankenbette verfuhr er nach den Lehren Stahl's und Sydenham's. Von seinen bedeutenden Arbeiten nennen wir: *„Mechanical account of poisons"* (London 1702; 1708; 1711; Dublin 1729; London 1738; 1745; 1747; lateinisch Leyden 1737; London 1737; Neapel 1739; London 1750; Leyden 1750; Amsterdam 1749; Neapel 1758; Frankfurt 1763) — *„De imperio solis et lunae in corpora humana et morbis inde oriundis"* (London 1704; 1746; 1762; Leyden 1737; Neapel 1739; 1763; Amsterdam 1749) — *„A short discourse concerning contagion and the method to be used to prevent it"* (London 1720; 1721; 1722; 1744; lateinisch Ebenda 1721; Haag 1725; 1728; französisch Paris 1721), eine aus Veranlassung der Pest von Marseille im contagionistischen Sinne verfasste Schrift — *„De variolis et morbillis liber"* mit der lateinischen Uebersetzung von Rhazes' Schrift (London 1747), worin M. für den Nutzen der Impfung plädiert — *„Diss. on the scurvy"* (London 1749; französisch Paris 1749) — *„Pharmacopoea Meadiana"* (London 1756—58, 3 Thle.); endlich die im 78. Lebensjahre von M., gewissermassen als der Extract seiner ganzen Lebenserfahrungen verfasste Schrift: *„Monita et praecepta medica"* (London 1751; Hamburg u. Leipzig 1752; Venedig 1754; Löwen 1755; Paris 1757: Leyden 1758; Leipzig 1759; französ. Paris 1758) Eine Gesammtausgabe von M.'s Werken erschien lateinisch Paris 1751; Göttingen 1748—49; Neapel 1752; 1758; Paris 1757; engl. Lond. 1744; 1762; französ. 1774 (2 voll.).

Biogr. méd. VI, pag. 241—244. — Dict. hist. III, pag. 551—554. — Munk, II, pag. 40—48. — Mémoires von T. Lemon. London 1775. — Gentlemen Magazine *24* (1754) S. 510—515 (Mattley). — McMichael a. Munk, Gold-headed Cane. London 1827 S. 56—118. — Asclepiad. *5* (1888) S. 49—79 (B. W. Richardson). — Dict. Nat. Biogr. *37* (1894) S. 181 bis 186 (N. Moore). Pagel.

Mead, Edward, geboren am 21. März 1819 in Leeds, Yorkshire County, Engl., kam schon als Kind nach Amerika, begann 1838 in Columbus, Ohio, bei Dr. Thompson Medizin zu studieren, wurde 1841 vom Med. Coll. in Ohio graduiert, reiste durch Europa, ließ sich erst in Cincinnati, dann i. J. 1842 in St. Charles in Illinos nieder und hatte gleich eine ausgedehnte Praxis. Schon hier bewies er sein lebhaftes Interesse für die Geisteskranken und ihre Behandlung durch sein Eintreten für diese, das 1847 zur Gründung des Illinois State Hospital in Jacksonville führte. 1843 lehrte er an der Medizinschule zu St. Charles. 1845—46 war er Professor der Materia Medica und der Therapie in der Medizinalabteilung des Illinois Coll. und trat immer wieder für eine bessere Ausbildung der Aerzte ein. 1847 gründete er eine Privatirrenanstalt in Chicago, die leider durch Feuer 1851 zerstört wurde, so daß er genötigt war, einen Lehrstuhl für Geburtshülfe am Cincinnaty Coll. für Med. und Chirurgie anzunehmen, wo er aber auch über seine Lieblingskapitel Geisteskrankheiten und gerichtliche Medizin las. 1853 gründete er das „American psychological Journal". Seine Lehrtätigkeit gab er zwei Jahre später auf und gründete ein Cincinnaty Sanatorium für Geisteskranke, das er bis 1869 leitete, wo er nach Boston übersiedelte und in der Nähe von Boston, in Winchester und Roxbury von 1872 an Privatanstalten für Irre leitete. 1883 starb er bei einem Schiffbruch auf einer Erholungsreise.

Kelly a. Burrage S. 823. Hab.

Meadows, Alfred M., zu London, geb. 2. Juni 1833 zu Ipswich, war ein Zögling des King's College zu London, wurde Member des R. C. S. Engl. 1856, Dr. med. der Londoner Univ. 1858, Fellow des Roy. Coll. of Phys. 1873, war 1881 Harveian Lecturer, Physic Accoucheur und Docent der Geburtshilfe, der Frauen- und Kinderkrankheiten beim St. Mary's Hosp., Consult. Phys. mehrerer Institute. Er starb am 19. April 1887, als Lehrer und Praktiker gleich geschätzt. Er verfasste: *„A manual of midwifery"* (5. ed., Philad. 1871) — *„The prescriber's companion"* (3. ed.), gab zusammen mit Tanner heraus: *„A practical treatise on the diseases of infancy and childhood"* (3. ed.), übersetzte aus dem Französ.: Roger's „Clinical researches on auscultation of the head" und (für die New Sydenham Soc.): Bernutz und Goupil's „Clinical memoirs on the diseases of women" und schrieb weiter: *„Treatment of the diseases of early life"* (Lond. Med. Review, 1863) — *„On pelvic haematocele"* (Obstet. Transact., XIII) — *„Therapeutical uses of ergot of rye"* (Practitioner, 1868) — *„Lectures on fibroid tumours of the uterus"* (Lancet, 1873) — *„Ovarian menorrhagia"* (Brit. Med. Journ., 1879) u. s. w.

Medical Directory. — Men of the time. 11. ed., pag. 776. — Brit. med. Journ. 1887, I, pag. 914. — Lancet. 1887, I, pag. 908. — Gynaecol. Journ. III, 1887—88, pag. 343. Red.

Mebes, Julius von M., zu St. Petersburg, geb. 1820 zu Riga als Sohn eines sehr beschäftigten Arztes (welcher der erste Stud. med. war, der an der neu errichteten Universität zu Berlin zum Dr. med. promovirt wurde und deshalb vom Könige Friedrich Wilhelm III. eine Geldbelohnung erhielt), widmete sich zuerst kurze Zeit dem Ingenieurfache, studirte darauf von 1838—43 Med. in Dorpat, war Assist. der dortigen chir. Klinik bis 1846, wo er mit der Diss.: *„De ossium tuberculosi"* die Doctorwürde erlangte. 1847 liess er sich als prakt. Arzt in St. Petersburg nieder, wurde jüngerer Arzt an dem Obuchow'schen Hosp., 1857 älterer Ordinator an demselben, 1869 Oberarzt der weibl. Abtheilung und 1863 ausserdem Arzt der 2. Abtheil. der kaiserl. Kanzlei. Er starb 23. März 1877. Schriften: *„Die Knochenbrüche, ihre Entstehung, Diagnose und Heilung, mit besond. Berücksicht. der numer. Methode. Nach den Tagebüchern der chir.*

Abtheil. des Dorpat'schen Klinikums und nach eigenen Beobb." (Leipz. 1845) — „*Bericht über die chir. Klinik zu Dorpat vom 1. Semest. 1843 bis . . . 1844*" (Med. Zeitg. Russlands, 1844) — „*Heilung des eingewachsenen Nagels durch Ligatur*" (Ib. 1845). G. Adelmann (Berlin).

Mechitar, ein dem 12. Jahrhunderte angehöriger armenischer Arzt, in Her ansässig, der einzige bekannte medicin. Schriftsteller aus diesem Lande, hat auf Veranlassung des Fürsten Gregorius i. J. 1184 eine Schrift über die Pathologie und Therapie der Fieber verfasst, welche, wie er selbst sagt, eine Compilation aus den besten griechischen, arabischen und persischen Lehrbüchern darstellt. Die Schrift ist im Urtexte in der armenischen Druckerei zu Venedig im Jahre 1832 veröffentlicht worden nach Pariser Handschriften des 17. Jhdts. Dieser „*Trost bei Fiebern*" ist 1908 von E. Seidel in's Deutsche übersetzt und kommentiert worden. (Leipzig: Beib. z. d. Stud. z. Gesch. d. Med.) Ueber die armenische Medizin s. Sudhoff, Gesch. Med. 3. u. 4. Aufl. S. 154.

Choulant, Handbuch der Bücherkunde für die ältere Med. Lpzg. 1841, 2. Aufl., pag. 391.

Meckel, Johann Friedrich M., gen. der I., Aeltere oder der Grossvater, der berühmte Anatom aus der Haller'schen Schule, geb. zu Wetzlar am 31. Juli 1724, studirte in Göttingen und ging nach Beendigung seiner Studien und, nachdem er 1748 mit der berühmten Arbeit: „*De quinto pari nervorum cerebri*", worin sich die nach ihm benannte schöne Entdeckung des Ganglion submaxillare, von ihm Gangl. maxillare genannt, zum ersten Mal beschrieben findet, Dr. med. geworden war, nach Berlin, wo er 1751 die Professur für Anatomie, Botanik und Geburtshilfe erhielt, auch der erste Lehrer an der an der Charité neu eingerichteten Hebeammenschule wurde und 18. Sept. 1774 starb. M.'s Arbeiten auf dem Gebiete des peripheren Nervensystems, sowie der Gesichtsnerven, speciell des Trigeminus, gehören zu den bedeutendsten anat. Leistungen und erregten die Bewunderung aller Zeitgenossen. Ausser der oben genannten Diss. schrieb er noch: „*Observation anatomique sur un noeud ou ganglion du second rameau de la cinquieme paire des nerfs du cerveau etc.*" (Mém. de l'Acad. des sc. et bell. lettres de Berlin, année 1749,) tome V, traduit du latin; hier handelt es sich um das Ganglion sphenopalatinum, auch Ganglion Meckeli (majus) genannt. — „*Description anatomique des nerfs de la face*" (Ibid. 1751). Ferner: „*Physiologische und anatomische Abhandlungen von ungewöhnlicher Erweiterung des Herzens und der Spannadern des Angesichts*" (Berlin 1755) — „*Nova experimenta et observationes de finibus venarum ac vasorum lymphaticorum in ductus visceraque excretoria corp. hum. ejusque structurae utilitate*" (Ebenda 1772) — „*Tractatus de morbo hernioso congenito et complicato feliciter curato*" (Ebenda 1772) — „*Beschreibung der Krankheit des Herrn Leibarztes Zimmermann u. s. w.*" (aus dem Latein. von Baldinger, Ebenda 1772).

Baldinger, St. 3, pag. 81; St. 4, pag. 218. — Formey, Eloge de J. Fr. M., Berlin 1775. — Biogr. méd. VI, pag. 244. — Dict. hist. III, pag. 554. — Rüdinger in Allgem. Deutsch. Biogr. XXI, pag. 159. — G. Bihlmeyer, Entdeckungsgeschichte der wichtigeren Hirnnervenganglien . . . Tübinger Dissert. 1916 S. 21—22; 10—13. Pagel.

Meckel, Philipp Friedrich Theodor M., als Sohn des Vorigen 30. April 1756 in Berlin geb., studirte zuerst unter Anleitung seines Vaters, dann in Göttingen und Strassburg unter Lobstein, promov. daselbst 1777 mit der tüchtigen Diss.: „*De labyrinthi auris contentis*", welche in der wissenschaftlichen Welt Aufsehen erregte und Anschauungen, speciell bezüglich des Aquaeductus vestibuli und Aquaeductus cochleae, enthielt, die durch die jüngsten Forschungen in vielen Punkten Bestätigung gefunden haben. Nachdem M. dann Reisen durch Frankreich, England und Schottland gemacht hatte, wurde er 1779 Prof. der Anat. und Chirurgie in Halle. 1795 und 1797 wurde er an den kaiserl. russ. Hof nach St. Petersburg zu Entbindungen berufen, bei welcher Gelegenheit er

Ehrenbezeugungen aller Art erhielt. Er starb zu Halle 18. März 1803. Nach testamentarischer Bestimmung wurde sein Körper skeletirt und seiner Sammlung einverleibt. Ausser der genannten Arbeit gab M. noch heraus: *„Neues Archiv der prakt. Arzneykunst f. Aerzte, Wundärzte und Apotheker“* (Leipz. 1789—95, 3 Bde.) — *„Ueber die Lungenprobe, ein Fragment“* (Pyl's Repert. f. d. gerichtl. Arzneywissensch., 1789) — *„Leicheneröffnungen der in der Pockenepidemie zu Halle 1791 Verstorbenen“* (Eyebel's med. Chronik. 1793, I), sowie eine deutsche Uebersetzung von Baudelocque's „L'art des accouchements“. (2 Teile, Leipzig 1790, 1794).

Biogr. méd. VI, pag. 245. — Dict. hist. III, pag. 556. — Rüdinger in Allgem. Deutsch. Biogr. XXI, pag. 159. Pagel.

Meckel, Johann Friedrich M., der II., Jüngere oder der Enkel genannt, der berühmteste von Allen, wurde als Sohn des Vorigen 17. Oct. 1781 in Halle geb., studirte daselbst, in Göttingen, Würzburg und Wien, promovirte in Halle 1802 mit der Diss. *„De cordis conditionibus abnormibus“* und unternahm sodann eine grössere wissenschaftliche Reise nach Italien, Frankreich, England und Holland, studirte überall, besonders in Paris die vortrefflichen anat. und zootom. Sammlungen und kehrte 1806 nach Halle zurück, wo er 1808 an Stelle des nach Moskau gegangenen Loder die Professur für Anat. und Chir. erhielt. In dieser Stellung bereicherte er die von seinem Grossvater begonnene und von seinem Vater fortgesetzte Sammlung so ansehnlich, dass dieselbe sich zu einer der ersten und reichsten vergleichend-anat. Sammlungen gestaltete. Durch seine, die normale, patholog. und vergleich. Anatomie, speciell aber die letztere umfassenden Arbeiten ist M., der 31. Oct. 1833 in Halle starb, der Hauptbegründer der Zootomie und Teratologie in Deutschland geworden. Seine epochemachenden Arbeiten auf dem Gebiet der vergleich. Anatomie haben ihm den Beinamen des „deutschen Cuvier“ verschafft. Die Zahl seiner Arbeiten ist bedeutend. Zunächst gab er seit 1815, als Fortsetzung des Archivs von Reil und Autenrieth das *„Deutsche Archiv für Physiologie“*, später (seit 1826) als *„Archiv für Anat. und Physiol.“* heraus, in dessen unter seiner Redaction erschienenen 14 Bänden (1815—32) zahlreiche werthvolle Abhandlungen von ihm enthalten sind. Dann publicirte er: *„Beiträge zur vergleich. Anatomie“* (2 Bde., Leipz. 1808—12); ferner: *„Abhandl. aus der menschl u. vergl. Anat. u. Physiol.“* (Halle 1806) — *„Versuch über den Bau des kleinen Gehirns in Menschen und Thieren“* (mit Reil in dessen Archiv f. Physiologie, 1808) — *„Handb. der pathol. Anatomie“* (Leipzig 1812—18, 3 Thle. in 2 Bänden) — *„Diss. de ascidiarum structura“* (Halle 1814) — *„De duplicitate monstrosa commentarius“* (Halle u. Berlin 1815 fol.), dem Dichter Jean Paul gewidmet, dem M. für seinen „Dr. Katzenberger“ als Urbild gedient hatte — *„Handbuch der menschlichen Anatomie“* (Ebenda 1815—20, 4 Bände; französisch von G. Breschet und A. J. L. Jourdan, Paris 1825, 3 Bände) — *„Tabulae anatomico-pathologicae modos omnes quibus partium corporis humani omnium forma externa atque interna a norma recedit exhibentes“* (Leipzig und London 1817—26, 4 Bände, fol.) — *„Anatomisch-physiologische Beobachtungen und Untersuchungen“* (Halle 1822) — *„Descriptio monstrorum nonnullorum cum corollariis anatomico-physiologicis“* (Leipz. 1826) — *„Ornithorynchi paradoxi descriptio anatomica“* (Ebenda 1826); ferner eine lateinische Gratulationsschrift zu Soemmering's Jubiläum, 6 Taff. Abbildungen von Lymphgefässen enthaltend (Halle 1828), endlich sein berühmtestes, classisches, leider unvollendet gebliebenes Werk: *„System der vergleich. Anatomie“* (Halle 1821—33, 7 Thle. in 6 Bde.; französ. von Riester u. Alph. Sanson, Paris 1820—38, 10 Bde.). Es erregte dieses Werk nicht geringes Aufsehen in der wissenschaftlichen Welt und ist besonders bemerkenswerth dadurch, dass sich in ihm einzelne Sätze finden, welche sich durchaus späteren Anschauungen nähern. So behauptet M. bereits, „dass das höhere Thier in seiner Entwicklung im Wesentlichen die unter ihm stehenden bleibenden Stufen durchläuft, wodurch also die periodischen und Classen-

verschiedenheiten auf einander zurückgeführt werden, dass ferner die sexuellen Verschiedenheiten ihrer Entstehung nach gleichfalls auf periodische zurückgeführt werden können" u. s. w. Durch seine Leistungen zog M. eine Menge von Zuhörern nach Halle, das damals gleichsam der Mittelpunkt aller vergleich. Anatomen Deutschlands wurde.

Dict. hist. III, pag. 556. — Neuer Nekrolog der Deutschen. Jahrg. 11, 1833, II, pag. 717. — Rüdinger in Allgem. Deutsch. Biogr. XXI, pag. 116. — Callisen, XII, pag 378, 390; XXX, pag. 306. — Joh. Matth. Albr. Schoen (s. d.), Den Manen Joh. Friedr. Meckels . . . Pagel.

Meckel, August Albrecht M., zu Bern, geb. 4. April 1790 zu Halle, jüngerer Bruder des Vorigen, studirte seit 1807 zu Jena, wurde 1810 in Halle Dr. mit der Diss. *„De genitalium et intestinorum analogia"* (deutch in Joh. Friedr. Meckel's Beiträgen zur vergleich. Anat., 1812), diente 1813 als Oberjäger im Lützow'schen Corps, später als Arzt und Feldapotheker, war 1815 anat. Prosector bei seinem Bruder und begleitete ihn 1815 auf einer Reise nach Italien. 1817 wurde er Privatdocent der Physik und gerichtl. Medicin in Halle und 1821 als Prof. der Anatomie und gerichtl. Medicin nach Bern berufen. Er schrieb: *„Einige Gegenstände der gerichtl. Med."* (Halle 1819, 20) — *„Tabulae duae villorum intestinorum hominis et animalium nonnullorum"* (Ebenda 1820) — *„Lehrb. der gerichtl. Med."* (Ebenda 1821) — *„Ueber die Ursachen der Missbildungen"* (Prorectorats-Rede, Bern 1824). Auch war er Mitredacteur des Deutsch. Archivs f. Physiol. seit 1815, der Beiträge zur gerichtl. Psychol. seit 1820 und schrieb namentlich im ersten eine Reihe von Aufsätzen physiol., anat., vergleich.-anat., pathol.-anat. Inhalts. Er starb 19. März 1829 an einer Lungenkrankheit.

Neuer Nekrolog der Deutschen. Jahrg. 7, 1829, I, pag. 262. — Rüdinger in Allgem. Deutsch. Biogr. XXI, pag. 162. — Callisen, XXX, pag. 305. G.

Meckel von Hemsbach, Heinrich M., als Sohn des Vorigen 8. Juni 1822 zu Bern geb. (er hatte den alten, von dem Oertchen Hemsbach in Nassau hergeleiteten Familiennamen wieder angenommen), kam nach dem Tode des Vaters, 8 Jahre alt, nach Halle, wo er von 1841 an studirte, mit der Diss. *„De genesi adipis in animalibus"* 1845 promovirte und 1847 die Venia docendi mit der Habilitationsschrift: *„De pseudoplasmatibus in genere et de carcinomate in specie"* erlangte, nachdem er schon früher, zum Theil bereits als Student, Arbeiten in Mueller's Archiv, wie: *„Ueber den Geschlechtsapparat einiger hermaphroditischer Thiere"* und: *„Mikrographie einiger Drüsenapparate der niederen Thiere"* (1846) veröffentlicht hatte. Es folgte eine von ihm herausgegebene und unter seiner Mitwirkung entstandene Arbeit des verstorbenen A. Gierse: *„Ueber die Krankheiten des Eies und der Placenta"* (Verhandl. der geburtshilfl. Gesellsch. zu Berlin, 1847); ferner: *„Ueber das schwarze Pigment in der Milz und dem Blute einer Geisteskranken"* (Zeitschr. f. Psychiatrie, 1847) und, ausser einer Anzahl von Dissertationen, die unter seiner Leitung von jüngeren Medicinern verfasst wurden, die folgenden Aufsätze und Schriften aus der Entwicklungsgeschichte und vergleich. Anatomie: *„Die Entwicklung der Geschlechtstheile des Schafes mit Rücksicht auf pathol. Anat."* (Zeitschr. f. Zool., 1848) — *„Zur Morphologie der Harn- und Geschlechtswerkzeuge der Wirbelthiere in ihrer normalen und anomalen Entwicklung"* (Halle 1848) — *„Ueber die Verhältnisse des Geschlechts, der Lebensfähigkeit und der Eihäute bei einfachen und Mehrgeburten"* (Mueller's Archiv, 1849) — *„Ueber die anatom. Verhältnisse der Menstruation"* (Jenaische Annalen, 1849) — *„Die Bildung der für partielle Furchung bestimmten Eier der Vögel im Vergleich mit dem Graaf'schen Follikel und der Decidua des Menschen"* (Zeitschr. f. wissensch. Zool., 1851). Ein längerer Aufenthalt in Wien im J. 1849 hatte ihm durch Beziehungen zu der Famile des Dichters Lenau Gelegenheit gegeben, die Section desselben zu machen und in der Zeitschr. f. Psych. (1850) mitzutheilen. In der Illustr. med. Ztg. (1852) erschienen von ihm, mit zahlreichen Illustrationen von seiner Hand versehen, einige Aufsätze,

darunter besonders bemerkenswerth: *„Pathologische Anatomie der Brustdrüse“*. 1852 wurde er für das Lehrfach der pathol. Anatomie und als Prosector des Charitékrankenhauses nach Berlin berufen, wo er mit nicht zu beirrender Pflichttreue und unermüdlichem Eifer sich dem Lehrberufe widmete, jedoch durch die Anstrengungen dabei das ererbte Brustübel sich mehr und mehr entwickeln sah, so dass er während des Winters 1854–55 in Aegypten Hilfe suchen musste. Nach seiner Rückkehr überliess er, sich geheilt glaubend, mit allem Eifer wieder der Arbeit; jedoch erlag er, nach schwerem Leiden, kurz zuvor noch zum Prof. e. o. ernannt, 30. Jan. 1856. Seine in Berlin verfassten und in den Charité-Annalen (1853—56) publicirten Arbeiten waren: *„Die Eiterung beim Abfallen der Nabelschnur“* — *„Die Speck- oder Cholesterinkrankheit“* — *„Die pyämische Ophthalmie“* — *„Das bösartige Wochenfieber“* — *„Ueber Dualismus der Krankheiten“* — *„Ueber Knorpelwucherung“* (nach M.'s Tode von Billroth herausgegeben). Letzterer publicirte auch noch u. d. T.: *„Mikrogeologie. Ueber die Concremente im thierischen Organismus“* (Berlin 1856) eine mit schönen Abbildungen von M.'s Hand versehene hinterlassene Arbeit. — M. war ein gediegener und zuverlässiger Forscher, dessen Arbeiten, trotz ihrer theilweise mangelhaften Form, dauernden Werth behalten werden; dabei war er ein feiner Geist und edler Charakter, allem Niedrigen abhold.

v. Baerensprung, Annal. d. Charité-Krankenhauses. Jahrg. 7, Heft 1, 1856, pag. 48. — Rüdinger, Allg. D. Biogr. XXI S. 162. G.

Mederer, Matthaeus M. Edler von Wuthwehr, 6. Sept. 1739 zu Wien geb., machte seine chir. Studien in Graz, die med. in Wien, war von 1757—73 Arzt bei verschiedenen Regimentern, erlangte 1763 die Doctorwürde und wurde 1773 als Prof. der Chir. und Geburtshilfe an die Univers. Freiburg im Breisgau berufen. In seiner Antrittsrede, später publicirt u. d. T.: *„Zwei Reden von der Nothwendigkeit, beyde Medicinen, die chir. und klin., wieder zu vereinigen“* (Freiburg 1782), sprach er sich dahin aus, dass die Chirurgie aus der Isolirung, in der sie sich seit Jahrhunderten befunden, heraustreten, dass sie wieder in die innigste Verbindung mit der Medicin gebracht werden müsse, um ihre Aufgabe nach allen Richtungen zu erfüllen. Auch gab er anonym, aus dem Holländ. übersetzt, David van Gesscher's „Abhandlung von der Nothwendigkeit der Amputation in verschiedenen chirurgischen Gebrechen“ (Wien 1773) heraus. Zu seinen Verdiensten als Arzt und Lehrer gehören auch seine Untersuchungen über die Wuthkrankheit u. d. T.: *„Syntagma de rabie canina etc.“* (Freiburg 1782; deutsch v. Grillenpfeifer, Nürnberg 1809). 1789 in den erblichen Adelstand Oesterreichs erhoben, erhielt er das obige Prädicat und Ehrenwort. Weitere Schriften von ihm waren, zusammen mit J. J. Kausch: *„Beantwortung der Frage: Wie kann man auf eine leichte Art den Wundärzten, denen das Landvolk anvertraut ist, einen besseren und zweckmässigeren Unterricht beibringen?“* (Erfurt 1791, 4.), von der Erfurter Akademie der Wissensch. preisgekrönt und in deren Acta (1790, 91) abgedruckt; ferner: *„Hebarzneigeschichte und Kunst im Grundrisse“*. Herausg. v. Jos. Rehmann (Freiburg 1791). 1795 wurde er nach Wien zurückberufen und als Nachfolger Brambilla's zum Oberfeldarzt der Armee ernannt. Als solcher erwarb er sich um die Regelung und Verbesserung des Feldspitalswesens erhebliche Verdienste. Er schrieb noch: *„Ueber die vernünftige Wirthschaft mit Arzneimitteln in Feldspitälern etc.“* (Freiburg 1796, 4.; Frankfurt a. M. 1798, 8.). 1802 wurde er zum Hofrath und Director der Thierarzneischule in Wien ernannt, und starb 26. Mai 1805.

Meusel, V, pag. 107; X, pag. 204. — v. Wurzbach, XVII, pag. 241. — H. Maas in Berliner klin. Wochenschr. 1876, Nr. 2. — E. Gurlt in Allgem. Deutsch. Biogr. XXI, pag. 166. — Alexander Ecker. Hundert Jahre einer Freiburger Professoren-Familie. Freiburg i. Br. 1886, S. 13–24. — Kirchenberger, Lebensbilder hervorragender österreich-ungarischer Militär- und Marineärzte S. 121—124. Gurlt.

Medici, Michele M., zu Bologna, war Prof. der Physiologie und Arzt am grossen Hospital. Er schrieb: *„Manuale di fisiologia“* (Bologna 1833, 35) —

„Cenni fisiol., patol. e terapeut. intorno la malattia conosciuta nella città di Comacchio sotto il nome di malo del pegato ecc.“ (Id. 1835) — *„Disquisit. anat. et physiol. de nervo intercostali. P. 1“* (Ib. 1837, 4., c. 1 tav.) — *„Lettere fisiologiche, dirette al . . . Prof. Franc. Freschi di Piacenza“* (Venedig 1838). Auch gab er heraus: *„Diss. nonnullae ex novis commentariis Acad. scient. instituti Bononiensis excerptae“* (Bologna 1835) — *„Elogio di Luigi Galvani“* (Ib. 1845, 4.) und war Mitredacteur des „Giorn. per servire ai progressi della patol. e della terap“. Später schrieb er noch: *„Memorie storiche intorno le accademie scientif. e lett. della città di Bologna“* (Ibid. 1852) — *„Della vita e degli scritti degli anatomici e medici fioriti in Bologna dal comminciamento del secolo XVIII fino al presente, etc.“* (Bologna 1853, 4.) — *„Compendio storico della scuola anatomica di Bologna“* (Ib. 1857, 4.).

Callisen, XXX, pag. 309. G.

Medicus, Friedrich Kasimir M., geb. 1736 in Grumbach, studierte in Tübingen seit 1752, wo er bei Johann Georg Gmelin Botanik hörte, dann in Straßburg und Heidelberg. Hier promovierte er und kam 1758 nach Mannheim, wo er sich nach erneuter Prüfung als Arzt niederließ. Nach kurzem Aufenthalt in Castellaun wurde er in Mannheim am 11. Januar 1759 zweiter und am 30. Okt. des gleichen Jahres erster Garnisonphysikus und hatte eine ausgedehnte Praxis. Eine damals bei der Truppe herrschende Malariaepidemie hat er vorzüglich beschrieben (Vgl. Martin Müller, Arch. Gesch. Med. *20* (1928) S. 137—149). Am 26. 4. 1764 wurde er ordentliches Mitglied der Mannheimer Akademie für Botanik. Auf seine Anregung wurde in Mannheim der botanische Garten errichtet, dessen Leitung er später übernahm. 1766 erkrankte er ernsthaft, wurde von seinem Physikat enthoben und machte verschiedene Reisen nach Baden-Baden, Basel, Paris, wo er mit bedeutenden Botanikern in Verkehr trat. Zurückgekehrt, galt seine ganze Arbeit der Botanik und der Akademie. Am 3. Dezember 1775 wurde er Zweibrückischer Regierungsrat, blieb aber in Mannheim und starb 15. Juli 1808 daselbst. Medizinisch ist er besonders durch seine Bekämpfung der Blattern durch die verschiedensten Veröffentlichungen hervorgetreten. Von seinen zahlreichen, meist botanische Gegenstände betreffenden Schriften sind die wichtigsten: *„Sendschreiben von Ausrottung der Kinderblattern“* (Frankf. u. Leipz. 1763) — *„Geschichte periodischer Krankheiten“* (Karlsruhe 1764; Frankf. 1794; französ. Paris 1790) — *„Sammlung von Beobachtungen aus der Arzneywissenschaft“* (Zürich 1764—66, 2 voll.; Ebenda 1776) — *„Vorlesung von der Lebenskraft“* (Mannheim 1774) — *„Ueber die Unverweslichkeit menschlicher Körper“* (Comment. Acad. sc. Theod. Palat. II, 1770). M. ist übrigens bemerkenswerth noch dadurch, dass er in der Chinarinde ein Präservativ gegen die Erkrankung an Pocken zu haben glaubte.

Biogr. méd. VI, pag. 245. — Dict. hist. III, pag. 560. — Adolph Kistner, Die Pflege der Naturwissenschaften in Mannheim zur Zeit Karl Theodors. Mannheim 1930. S. 122 bis 124, 184—187, 231—236, 244—245 u. a. viel. and. Ort. Hab.

Meding, Karl Heinrich M., geb. am 22. Febr. 1791 zu Meissen, widmete sich dem Studium der Med. an der med. chir. Akademie zu Dresden und wurde später Prosector an derselben, als welcher er zum Behufe der Promotion an der Univ. Leipzig eine für die damalige Zeit beachtenswerthe Abhandlung: *„De regeneratione ossium per experimenta illustrata“* (1823, c. tab.; deutsch in der Dresdener Zeitschr. für Naturheilk., 1823 und in Rust's Magaz., 1830) verfasste. Er lebte später als gesuchter Arzt, namentlich für Chirurgie, sowie als Schularzt an der Fürstenschule zu Meissen und starb zu Anfang der Sechsziger-Jahre zu Dresden, wohin er sich zurückgezogen hatte. Winter.

Meding, Heinrich Ludwig M., geb. 1822 zu Dohna bei Dresden, Neffe des Vorigen, widmete sich von 1842 ab zu Leipzig dem Studium der Med., wurde 1846 mit der Diss.: *„De erroribus et peccatis quibusdam in re obstetricia saepius occurrentibus“* Doctor und ging 1848 nach Paris, woselbst er als

Arzt bis zu seinem im J. 1865 erfolgten Tode thätig war. M. hat sich durch seine Thätigkeit im Interesse des in der Mitte der Vierziger-Jahre gegründeten Vereins deutscher Aerzte zu Paris ein anerkennenswerthes Verdienst erworben. Durch seine Vermittelung übernahm die k. Leop. Carol. Akad. der Naturforscher das Protectorat über den gen. Verein, dessen Präsident M. seit 1849 eine lange Reihe von Jahren hindurch gewesen ist. Von seinen Schriften sind zu erwähnen: *„Paris médical, vade-mecum des médecins étrangers“* (T. I et II, 1852, 53) — *„Festbericht der 10jähr. Stiftungsfeier des Vereins deutscher Aerzte in Paris“* (Dec. 1854) — *„L'Académie impériale Leopoldino-Carolina des naturalistes d'après les documents officiels“* (Ibid. 1854) — *„De la gymnastique médicale suédoise (système Ling)“* (Ibid. 1862). Winter.

Medius, Schüler des CHRYSIPPUS, Schwiegersohn des ARISTOTELES, Bruder der Kretoxena, der Mutter des ERASISTRATUS. Nach GALEN war er in der Anatomie erfahren (XV, 136); wie andere Schüler des CHRYSIPPUS Gegner des Aderlasses (XI, 252); mit ARISTOGENES als Schüler CHRYSIPP'S genannt (XI, 19). PLIN., Hist. nat., XX, 27 berichtet, dass er den Raphanus gegen Hämoptoë und als milchmachendes Mittel anwandte. CELSUS, V, cap. 18. SUIDAS voce ERASISTRATUS. — Ob der von CELSUS, III, cap. 21 erwähnte „non ignobilis medicus“ hierher gehört, ist unsicher. J. Ch. Huber (Memmingen).

Meek'ren, Job Janszoon van M., auch VAN MEEKEREN, 1611 in Amsterdam geb., war Schüler von TULP, wurde 1635 zum Chirurgen befördert und übte hauptsächlich die chirurgische Praxis in seinem Geburtsorte aus, wo er nicht allein Stadt-Chirurg, sondern auch Chirurg der Admiralität und des Krankenhauses war und einen sehr großen Ruf als Operateur erlangte. TULP nennt ihn „chirurgus industrius“ und HALLER „celebris et candidus chirurgus“. Er starb 6. Dez. 1666. Er beschrieb unter dem Namen *„milde Wassersucht“* eine Cyste in der Milz. Bei Amputation von Gliedmaßen wandte er künstliche Blutleere an, bei eingeklemmtem Bruch empfahl er den Bauchschnitt, hat ihn wohl aber selbst nicht ausgeführt. Für die Punktion des Hypopyons gab er ein besonderes Instrument an u. a. m. Nach seinem Tode wurden seine *„Heel- en geneeskonstige aanmerkingen“* (Amsterdam 1668, Rotterdam 1730, Haag 1773; deutsch Nürnberg 1675; lateinisch von ABRAH. BLASIUS, Amsterdam 1682) veröffentlicht.

E. D. Baumann in der Nederl. Tijdschr. v. Geneesk. 1923, 1 Nr. 5. — Nieuw Nederl. Biogr. Woordenboek 6. S. 1009. C. E. Daniëls. H.

Meersche, van de M., s. PRATIS, DE, PRATENSIS.

Megenberg, s. KUNRAT VON MEGENBERG, Bd. III, pag. 633.

Meges, einer der bedeutendsten alexandrinischen Chirurgen aus der vorchristl. Zeit und Anhänger der method. Schule, war in Sidon geb. (Gal. X, 454) und hat in der 2. Hälfte des letzten Jahrhunderts (kurze Zeit vor CELSUS) in Rom gelebt; ob er ein Schüler des THEMISON war, wie in den Scholien zu OREIBASIOS (III, 680, 17 ff) behauptet wird, steht nicht fest. Von seinen Schriften existieren nur noch Fragmente bei CELSUS, PLINIUS, GALEN, SCRIBONIUS LARGUS und OREIBASIOS; ein besonders beachtenswertes Fragment über Mastdarmfisteln befindet sich bei OREIBASIOS Edit. Bussem. et Daremb. Coll. Med. lib. 44, Cap. 24 = III, 635. CELSUS rühmt seine behutsame, durch einen einzigen Schnitt mit dem halbmondförmigen Messer bewirkte Steinoperation (Cels. VII, 26, 2, N. — Abb. des Messers in der deutschen Uebersetzung des CELSUS von SCHELLER. 2. Aufl. Braunschweig 1906, S. 755). CELSUS nennt ihn „eruditissimus“ (Cels. VII, Prohoem. 3). S. a. Cels. V, 28, 7 A. 12 K.; VII, 2,2; 7,6 C. 14, 1; VIII, 21,1. — Scribon. Largus § 202, 239. — Plin. Hist. nat. XXXII § 75. — GALEN III, 684; V, 845; VI, 455. S. a. CAROLUS AUG. VON BOCKELMANN *„De Megetis fragmentis“* Diss.

Gryphiae 1844. — Angelo Mai, Classicorum auctorum e Vaticanis codicibus editorum tom. IV, Romae 1831 p. 27 (lib. 44 cp. 14).

Neuburger-Pagel 1, S. 323. — Gurlt, Gesch. d. Chir. 1, S. 332. Hab.

Meglin, J. A. M., geb. 1756 zu Sultz im Elsass, studirte und promovirte in Paris und liess sich dann in Colmar nieder, woselbst er 13. März 1824 starb. Er schrieb u. A.: *„Analyse des eaux de Soultzmatt en haute Alsace“* (Strassburg 1779) — *„Rech. et obs. sur la névralgie faciale“* (Ebenda u. Paris 1816) — *„Obs. sur un tétanos guéri principalement par la combinaison du mercure et de l'opium“* (Journ. de Leroux, Corvisart etc., XX, 1810) — *„Mém. sur l'anasarque à la suite de la fièvre scarlatine“* (Ibid. XXI, 1811), sowie eine Reihe weiterer Aufsätze in demselben Journal (XXII, XXIII, XXVII, XXVIII).

Dechambre, 2. Série, VI, pag. 320. — Callisen, XII, pag. 394; XXX, pag. 312. Pgl.

Mehlhausen, Gustav M., zu Berlin, geb. zu Gerdauen in Ostpreussen 26. Nov. 1823, studirte auf der Albertus-Universität zu Königsberg i. Pr. und in dem med.-chir. Friedr. Wilh.-Institut in Berlin, wurde 1849 promovirt, war seit diesem Jahre als Militärarzt in verschied. Stellungen, im Kriege 1866 als Chefarzt des 2. schweren Feld-Lazareths des Garde-Corps, 1870/71 als Generalarzt der General-Etappen-Insp. der 3. Armee, sodann als Corps-Generalarzt des VII. Armee-Corps thätig. Von 1873—1892 war er, unter Stellung à la suite des Sanitäts-Corps, ärztl. Director des Charité-Krankenhauses und Geh. Ob.-Med.-Rath. Er war Mitglied der Cholera-Commission für das Deutsche Reich, hat die Gesellschaft der Charité-Aerzte gegründet und war Redacteur der Charité-Annalen, N. F., Jahrg. 1—17. Red.

Mehlis, Karl Friedrich Eduard M., zu Clausthal am Harz, berühmter Helmintholog, geb. 3. Juni 1796 daselbst, als Sohn des Med.-Rathes und Bergmedicus Georg Heinr. Konrad M., studirte in Göttingen, wurde nach der Rückkehr von einer wissensch. Reise Gehilfe seines Vaters, Bergphysicus, Lehrer an der Berg- und Forstschule und gründete das Naturalien-Cabinet derselben. In Göttingen hatte er 1817 für die akademische Preisaufgabe: *„Comment. de morbis hominis dextri et sinistri“* (Gött. 1818, 4.) den Preis erhalten; später schrieb er seine *„Observationes anat. de distomate hepatico et lanceolato ad entozoorum humani corporis historiam natur. illustrandam“* (Ebenda 1825, fol. c. tab.). Es existirt von ihm nur noch ein Aufsatz: *„Zur Lehre der Ueberschwängerung“* (Mende's Beobb. u. Bemerkk., 1828). Er starb bereits 9. Juli 1832.

Neuer Nekrolog der Deutschen. Jahrg. 10, 1832, II, pag. 534. — Callisen, XXX, pag. 312. G.

Mehliss, Karl Wilhelm M., geb. zu Schönwald, wurde 1830 in Berlin Doctor mit der Diss.: *„Helcographiae specimen“*, war Arzt zu Liebenwerda, seit 1840 Physicus des Mansfelder Gebirgskreises in Hettstädt und schrieb: *„Ueber Virilescenz und Rejuvenescenz thier. Körper. Ein Beitrag zur Lehre der regelwidrigen Metamorphosen organ. Körper“* (Leipz. 1838) — *„Zur Lehre von den Gallensteinkrankh.“* (Rust's Magaz., 1839) — *„Die Krankheiten des Zwerchfells des Menschen“* (Eisleben 1845). Er starb 1847.

Callisen, XII, pag. 398; XXX, pag. 313. G.

Méhu, Camille M., zu Paris, geb. zu Auxonne (Côte-d'Or) 10. März 1835, war Zögling der École de méd. et de pharm. zu Dijon, kam 1856 nach Paris, wurde 1858 Pharmac. des hôpitaux und als solcher in den Hospp. du Midi, Necker, Charité thätig, wurde 1865 Dr. med., 1880 Mitglied der Acad. de méd., gab ausser chem. pharmaceut. Arbeiten und Jahresberichten heraus: *„Traité prat. et élément. de chimie médicale appliquée aux recherches cliniques“* (Paris 1870; 2. éd. 1878).

ferner: *„L'urine normale et pathologique; les calculs urinaires; histoire médicale; analyse chimique“* (Ib. 1880). Er starb Anfangs Dec. 1887.

Bullet. de l'Acad. de méd. 1887, pag. 697. — Lorenz, VI, pag. 249; X, pag. 251.
G.

Meibom, Johann Heinrich M., geb. 27. Aug. 1590 zu Helmstädt, studirte hier, in Wittenberg und Leipzig, unternahm eine Reise nach Italien und promovirte 1619 in Basel mit den *„Positiones inaugurales de phthisi“*. 1620 wurde er Prof. der Med. in seiner Vaterstadt, ging aber 1625 als Stadtphysicus nach Lübeck, woselbst er Arzt des Bischofs war und 16. Mai 1655 starb. Er schrieb nur unbedeutende Schriften, kleinere Disputationen und *„Epistola de flagrorum usu in re venerea et lumborum renumque officio“* (Leyden 1639; 1643; Lond. 1655; Kopenh. 1669; Lond. 1670; französ. v. Mercier, Paris 1792; 1795; Besançon 1801; Genf 1788), sowie: *„Hippocratis magni jusjurandum recensitum et commentario illustratum“* (Leyden 1643).

Biogr. méd. VI, pag. 246. — Dict. hist. III, pag. 562. Pgl.

Heinrich Meibom, als Sohn des Vorigen 29. Juni 1638 in Lübeck geb., studirte in Helmstädt, in Groningen und Leyden, unternahm dann wissenschaftl. Reisen nach Italien, Frankreich und England, promovirte 1663 in Angers und übernahm 1664 den ihm bereits 1661 angebotenen Lehrstuhl für Med. an der Universität zu Helmstädt. Seit 1678 war er dazu noch Prof. der Geschichte und Dichtkunst. Diese Stellungen verwaltete er bis zu seinem am 26. März 1700 erfolgten Tode. Von seinen etwa 57 med. Dissertationen und akadem. Gelegenheitsschriften ist die berühmteste: *„De vasis palpebrarum novis epistola“* (Helmstädt 1666), eine ausgezeichnete Schrift, worin er die nach ihm benannten Drüsen der Augenlider (glandulae torsales) beschreibt. Bemerkenswerth sind noch: *„Exercitatio de incubatione in fanis deorum medicinae causa olim facta“* (Ebenda 1659) — *„Diss. de longaevis“* (Ebenda 1664) — *„Pathologicae dissertationes undecim de morborum differentiis, causis, symptomatibus, signis, pulsibus, urinis, febribus, cephalalgia“* (Ibid. 1669). Ausserdem schrieb M. eine Reihe von Schriften, die Gegenstände aus den beiden anderen von ihm vertretenen Fächern behandeln.

Biogr. méd. VI, pag. 247. — Dict. hist. III, pag. 563. — Vierordt, Hilfsbuch S. 190.
Pagel.

Brandanus Meibom, als Sohn von Heinrich M., 14. Jan. 1678 in Helmstädt geb., studirte hier, seit 1695 in Leyden, ging nach einem Aufenthalt in seiner Vaterstadt 1699 abermals nach Holland und promovirte 1701 in Utrecht mit der Diss.: *„De externorum medicamentorum operatione et in morbis internis usu“*. Dann hielt er sich eine Zeit lang in England auf und trat 1707 die Professur für Pathologie und Semiotik in seiner Vaterstadt an, übernahm 1717 noch den Lehrstuhl für Botanik und wurde schliesslich erster Prof. der Med., Hannoverscher Hofrath und Leibarzt des Herzogs von Wolfenbüttel. M., der am 16. Oct. 1740 starb, hat ausser etwa 17 kleineren Abhandlungen, Dissertationen und akadem. Gelegenheitsschriften nichts von Bedeutung hinterlassen.

Biogr. méd. VI, pag. 249. — Dict. hist. III, pag. 565. Pgl.

Meier, Wilhelm M., zu Karlsruhe, daselbst 7. März 1785 geb., studirte in Jena, Würzburg, Wien, erhielt 1806 das Physicat in Durlach, übernahm jedoch noch in demselben Jahre, beim Ausbruch des Krieges, die Leitung des Sanitätswesens beim badischen Corps, nahm Theil an der Schlacht bei Jena, der Besetzung von Stettin, der Belagerung von Danzig u. s. w., kehrte 1807 nach Baden zurück und benutzte die gemachten Erfahrungen zur Organisation des badischen Militär-Sanitätswesens. 1809 betheiligte er sich mit seinem Corps an dem Feldzuge in Oesterreich, 1812 zog er mit demselben nach Russland, wurde gefangen, entkam aber wieder und übernahm in der Heimath die Leitung des grossen Militärhospitals in Ettlingen. 1813 war er mit bei Leipzig, 1814 leitete er die bei

Strassburg dies- und jenseits des Rheins gelegenen Spitäler und 1815 rückte er zum 6. Male in's Feld. 1816 wurde er zum Mitgliede der Sanitäts-Commission ernannt. Seine jetzt folgenden liter. Arbeiten waren mehrfach dem animal. Magnetismus gewidmet, so: „*Höchst merkwürdige Geschichte der magnetisch hellsehenden Auguste Mueller in Karlsruhe . . . . . mit Vorrede v. C. Ch. v. Klein*“ (Stuttgart 1818) — „*Erfahrungen und Bemerkungen über den Lebensmagnetismus*“ (Archiv f. thier. Magnet., 1820) — „*Fortgesetzte Erfahrungen u. s. w.*“ (Sphinx, 1826). Er war auch der Herausgeber der „*Badischen Annalen für Heilkunde*“, in denen (1826—28) von ihm mehrere Abhandlungen erschienen. 1830 wurde er zum General-Stabsarzt ernannt und er mit der alleinigen Leitung des gesammten Militär-Sanitätswesens betraut, dessen Vervollkommnung von nun an der Gegenstand seiner rastlosen Sorge war. Er starb 11. Juni 1853. Nach seinem Tode erschienen noch (Name im Vorwort): „*Erinnerungen aus den Feldzügen 1806—1815. Aus den hinterlassenen Papieren eines Militärarztes*“ (Karlsruhe 1854).

v. Weech, II, 1875, pag. 71. — Callisen, XII, pag. 403; XXX, pag. 315. [1]

G.

Meier, s. a. Maier, Mayer, Mayr, Meyer.

Meigs, Charles Delucena, berühmter Geburtshelfer, geb. 19. Febr. 1792 auf der Insel St. George, Bermuda, begann 1809 sein Medizinstudium unter Dr. Thomas Fendall in Athens, Georgia, und erhielt seinen M. D. 1817 von der Universität von Pennsylvania. Er prakticirte zuerst in Augusta, seit 1820 in Philadelphia, und wirkte als Prof. der Geburtshilfe am Jefferson Medical College von Pennsylvanien 20 Jahre (1841—61) hindurch, ein in seiner Wissenschaft sehr ausgezeichneter Mann, als Lehrer und Praktiker auf dem amerikanischen Continent unübertroffen, indem er mit grosser Kenntniss seines Faches eine umfassende medicinische Bildung vereinigte und mit seiner Liebe für Genauigkeit und Wahrheit in der klinischen Beobachtung einen beträchtlichen Grad von Originalität verband. Derselbe Geist findet sich in seinen ausgezeichneten, sehr lebhaft und mit voller Ueberzeugungstreue verfassten Schriften. Es sind dies: „*The Philadelphia practice of midwifery*“ (1838) — „*Obstetrics: the science and art*“ (1849; 3. ed. 1856) hat mehrere Auflagen erlebt; in seinen Schriften über Frauenkrankheiten: „*Woman, her diseases and remedies*“ (4. ed. 1859) — „*A treatise on acute and chronic diseases of the neck of the uterus*“ (1854) erkennt man überall die Genauigkeit der Beobachtung; seine Schrift: „*On the nature, signs, and treatment of childbed fevers, in a series of letters etc.*“ (1854) giebt eine meisterhafte historische und kritische Uebersicht über den Gegenstand, verwirft aber die Theorie Holmes' von der kontagiösen Uebertragung des Wochenbettfiebers und die Anaesthesie der Gebärenden, die Simpson empfohlen hatte. Meigs hat schon vor Virchow auf die plötzlichen Todesfälle durch Thrombose bei Entbindungen hingewiesen. Auch seine Abhandlung: „*Observations on certain of the diseases of young children*“ (1850) ist sehr werthvoll. Früher hatte er Velpeau's „An element. treatise on midwifery“ (Philad. 1831) übersetzt und war Mitherausgeber des „North-American Med. and Surg. Journ.“ seit 1826. Auch hat er eine Anzahl „Introductory Lectures“ und Nekrologe und andere Aufsätze publicirt. Er starb 22. Juni 1869.

Transact. of the Obstetric. Soc. of London. 1871, XII, pag. 21. — Callisen, XII, pag. 404; XXX, pag. 315. — Kelly a. Burrage S. 828. — Fasbender, Gesch. der Geburtsh. S. 365 u. 817. — J. Bell. Proceed. Annal. Phil. Soc. Philad. 1873, XIII, S. 170—79.

Hab.

Meigs, James Aitken M., zu Philadelphia, daselbst 31. Juli 1829 geb., begann seine medicin. Studien dort unter Dr. F. G. Smith und I. M. Allen, studirte dann und promovirte 1851 am Jefferson Med. Coll., war dann Assistent des Prof. der Physiol. am Pennsylvania Coll., wurde 1854 Prof. der Klimatol. und Physiol. am Franklin Institute, seit 1857 auch Prof. der Med. am Philadelphia Coll. of Med., übernahm 1859 dieselbe Stellung am Medical Departement des Pennsylvania Coll., als Nachfolger von F. G. Smith und wurde in demselben Jahre Consult. Physic.

und klin. Lehrer am Philadelphia Hosp., gab jedoch bei Ausbruch des Bürgerkrieges 1861 seine Stellung am Pennsylvania Coll. auf. 1868 wurde er Prof. der Med. und gerichtl. Med. am Jefferson Med. Coll. und zugleich Arzt am Pennsylvania Hosp., in welchen Stellungen er bis zu seinem 9. Nov. 1879 erfolgten Tode verblieb. Seine Arbeiten umfassen 63 Nummern und bestehen meistens in Journalaufsätzen. Wir citiren u. A.: *„Report of a discussion upon the causes of the greater mortality of male children etc."* (Med. Examiner, 1850) — *„On the mortality in Philadelphia"* (Ib.) — *„On anaesthesia"* (Ib. 1852) — *„On the physiology of the voice etc."* (Journ. of the Franklin Institute, 1854) — *„On organic diseases and functional disorders of the stomach"* (Med. Exam., 1856) — *„Digestion and its derangements"* (Ib. 1856) — *„Catalogue of human crania in the collection of the Academy of Natural Sciences in Philadelphia"* (Philad. 1857) — *„On uraemic convulsions"* (North-Am. Med.-Chir. Rev, 1858) — *„On electro-physiology and therapeutics"* (Amer. Journ., 1860) — *„Researches on the gray substance of the spinal cord"* (Ib. 1861) — *„Practical uses of the laryngoscope etc."* (Ib. 1863) — *„Histology of the spinal cord"* (Ib. 1864) — *„Reflex paralysis, its pathological anatomy etc."* (Ib. 1866) — *„Ovarian physiology and pathology"* (Ib. 1867).

Boston Med. and Surg. Journ. CI, 1879, pag. 742. — New York Med. Record. XVI, 1879, pag. 502. — Philad. Med. Times. X, 1879, 80, pag. 102. — Turnbull in Med. Bullet. Philad. 1880, II, pag. 65, 76.

Transact. of the Amer. Med. Assoc. 1880, XXXI, pag. 1069. — Kelly a. Burrage S. 829. — Pgl.

Mein, Dimitri M., geb. 1820 als Sohn eines Engländers, der sich im Gouv. Räsan als Kaufmann niedergelassen, studirte 1833—39 an der Moskauer med.-chir. Akad., wurde 1841 Arzt am Katharinen-Hosp. in Moskau und erhielt den Grad als Dr. med. 1851 (Diss.: *„De dysenteria typh. propria)*. 1858 wurde er Prof. der gerichtl. Med. an der Moskauer Universität. Ausser einer Uebersetzung des Rokitansky'schen Handb. der pathol. Anatomie hat er verschiedene Arbeiten veröffentlicht: „Das Wurstgift" (Mosk. Wratscheb. Journ. 1851) — *„Gangraena pulmonum"* (Sep. Dubowizk. 1844) etc.

Slowar wratschei Mosk. Univ. — Smejew, pag. 36. O. Petersen (St. Pbg.).

Meinel, Eugen August M., geb. 21. März 1819 in Eichstädt, studirte in München, Wien und Erlangen, promovirte an ersterer Universität 1841 mit der Diss.: *„Ueber Knochentuberkeln"*, hielt sich dann eine Zeit lang in Paris auf, war kurze Zeit Assistent von Ried in Jena und von Canstatt in Erlangen und liess sich 1847 in Roth am Sande in Mittelfranken nieder, wo er mit grossem Erfolge bis zu seinem am 9. Mai 1852 erfolgten Tode prakticirte; er veröffentlichte verschiedene werthvolle Aufsätze in Schmidt's Jahrbb., der Zeitung für Med. und Medicinalreform, im Med. Correspondenzbl. bayer. Aerzte etc.

Neuer Nekrolog der Deutschen. Jahrg. 30, 1852, I, pag. 331. Pgl.

Meis, Angelo Camillo De M., geb. im J. 1817 zu Chieti in den Abruzzen, studirte in Neapel, wo er dann als Privatdocent Anatomie, Physiologie und Pathologie mit grossem Eifer lehrte und 1848 zum Deputirten der neapolit. Abgeordnetenkammer erwählt wurde. Nach dem constitut. Eidbruche Ferdinand's II., beim Eindringen der Schweizer Söldlinge in die Kammer, blieb er mit wenigen Anderen, standhaft die Rechte der Kammer betonend, und entging mit Noth dem Tode; 1849 wurde er verbannt und lebte bis 1853 in Paris, von 1853—1860 in Turin, wo er wieder privatim Medicin lehrte, bis er 1860, nach dem Anschlusse der beiden Sicilien an das Königr. Italien, als Prof. an die Univ. Neapel berufen wurde und auch die Leitung des damals bestehenden Collegio medico erhielt. Bald darauf (1863) ging er nach Bologna als Prof. der Gesch. der Med. Seine zahlr. Schriften waren besonders, auch literarisch, wegen der schönen und classisch reinen Sprache angesehen. Wir wollen davon hervorheben: *„Degli elementi della medicina"*

(1865) — *„Dopo la laurea“* (1866—67, wovon mehrere Aufl. erschienen) — *„Della medicina sperimentale“* (1867) — *„Del cometto della storia della medicina“* (1874) — *„Della medicina religiosa e dei mammiferi“* — *„Testa e Bufalini“*. In philosophischer Beziehung ist er ein Fortsetzer der HEGEL'schen Philosophie in Italien.

Cantani.

Meissner, Friedrich Ludwig M., geb. 25. Aug. 1796 zu Leipzig, studirte daselbst, wurde 1819 Doctor, habilitirte sich 1831 für Geburtshilfe und Frauenkrankheiten und machte sich 1838 besonders verdient durch Errichtung einer geburtshilflichen Poliklinik, die er jedoch wegen seiner anderweitigen Beschäftigungen nach einigen Jahren wieder eingehen lassen musste. M. war eine lange Reihe von Jahren hindurch als Geburtshelfer, Frauen- und Kinderarzt in hohem Grade geschätzt und gesucht und hat sich auch durch seine Schriften über diese Fächer einen sehr geachteten Namen erworben. In Folge von Kränklichkeit zog er sich im J. 1857 nach Dresden zurück, woselbst er am 4. Dec. 1860 an den Folgen einer Apoplexie verstarb. Von seinen Schriften, welche sämmtlich in Leipzig erschienen sind, verdienen ausser der Inaug.-Diss. *„Animadversiones nonnullae ad doctrinam de secundinis ac de superfoetatione“* (1819) nachstehende Erwähnung: *„Ueber die Polypen in den verschiedenen Höhlen des menschl. Körpers, nebst einer kurzen Geschichte der Instrumente und Operationsarten“* (1820) — *„Ueber die Unfruchtbarkeit des männl. und weibl. Geschlechts, ihre Ursachen, Erkennung und Heilung, nebst einem Anhange über Joerg's Perforatorium“* (1820; 2. Ausg. 1841) — *„Die Dislocationen der Gebärmutter u. der Mutterscheide von Seiten ihrer Entstehung, ihres Einflusses u. ihrer Behandlung dargestellt“* (3 Thle., 1821) — *„Forschungen des 19. Jahrh. im Gebiete der Geburtshilfe, Frauenzimmer- und Kinderkrankheiten“* (6 Thle., 1826—46) — *„Die Kinderkrankheiten nach den neuesten Ansichten und Erfahrungen“* (2 Thle., 1828; 3. Aufl. 1845) — *„Ueber schwammige Auswüchse der weibl. Gebärorgane“* (1835) — *„Die Frauenzimmerkrankheiten nach den neuesten Ansichten und Erfahrungen“* (3 Bde., 1842) — *„Grundlage der Literatur der Pädiatrik, enthaltend die Monographien über Kinderkrankheiten“* (1850) — *„Taubstummheit, Ohr- und Gehörkrankheiten“* (I. [einziger] Bd.: *„Taubstummheit und Taubstummenbildung, nebst einer Geschichte der Leipziger Taubstummenbildungs-Anstalt“*, 1856). Ausserdem hat M. eine Anzahl mehr populärer Schriften über sehr verschiedene med. Gegenstände, zum grossen Theil unter den Pseudonymen Ludw. Meiner, L. Fr. Frank und Ludw. Mueller veröffentlicht, unter denen nur die im Vereine mit FR. W. OPITZ verfasste Schrift: *„Der Lehrer und der Arzt als Rathgeber für Eltern bei Erziehung ihrer Kinder“* (1853) genannt sei. Endlich ist noch zu erwähnen, dass M. mit KARL CHRISTIAN SCHMIDT, Herausgeber der Encyklopädie der med. Wissenschaften nach dem Dict. de Méd. (1830—34) gewesen ist.

Callisen, XII, pag. 414; XXX, pag. 319. — Engelmann, pag. 370; Supplem. pag. 167. — Ploss, Mschr. Geburtsk. u. Frauenkrkh. Bd. *19*.

Winter.

Meissner, Emil Apollo M., war als Sohn des Vorigen am 27. Sept. 1827 zu Leipzig geboren, studirte von 1847 ab daselbst, erwarb 1851 die Doctorwürde, war von da ab bis 1854 Protokollant an der geburtshilfl. Klinik von JOERG und später als prakt. Arzt und Geburtshelfer zu Leipzig thätig, in den weitesten Kreisen gesucht und geschätzt. 1858 übernahm er die Stelle des ärztl. Beirathes am Taubstummen-Institute, nachdem er sich im Jahre 1857 als Docent für prakt. und theoret. Gynäkologie und Geburtshilfe, namentlich in Hinsicht auf die forensischen Beziehungen derselben, habilitirt hatte. Er starb in Folge einer Apoplexie ganz unerwartet am 27. August 1884 im Seebade Colberg, tief beklagt von seinen äusserst zahlreichen Freunden. Neben seiner prakt. Wirksamkeit entfaltete M. eine ausserordentlich lebhafte, unermüdliche Thätigkeit für Wahrung und Förderung der Interessen des ärztlichen Standes, wofür seine

Wirksamkeit in dem ärztlichen Bezirks- und Kreisvereine, sowie seine erfolgreichen Bestrebungen für Gründung einer mit der ärztlichen Wittwencasse in Sachsen vereinigten Invalidencasse ein sehr ehrenvolles Zeugniss ablegen. Seine wissenschaftlichen Arbeiten sind zum grössten Theile in der Monatsschrift für Geburtsk. und Frauenkrankh. und im Archiv für Gynäkol., besonders aber in den Verhandlungen der von ihm mitbegründeten Gesellschaft für Geburtshilfe zu Leipzig, deren Schriftführer er bis zu seinem Tode war, veröffentlicht worden. Von selbständigen Arbeiten sind, ausser seiner Diss.: *„De cautelis duabus in sectione caesarea observandis“* (Leipzig 1851), zu erwähnen: *„Der Keuchhusten u. dessen Beziehungen zum Gehörorgane im Besondern“* (Ebd. 1863) — *„Ueber Cholera infantum“* (Volkmann's Samml. klin. Vortr., 1879, Nr. 157) — *„Die wandernde Leber in ihren correlativen Beziehungen zu Schwangerschaft, Geburt und Wochenbett“*, die erste deutsche Mittheilung über diese Affection (Schmidt's Jahrbb., 1869, Bd. CXLI).

Winter.

Meissner, Georg M., zu Göttingen, ist am 19. Nov. 1829 zu Hannover geb., studirte in Göttingen, Berlin, München, war in der Anatomie und Physiologie Schüler von K. J. M. Langenbeck, R. Wagner, Joh. Mueller, C. Th. v. Siebold, wurde 1852 in Göttingen Dr. med., 1855 ord. Prof. der Anat. und Physiol. in Basel, ging 1857 nach Freiburg i. Br. als Prof. der Physiol. und Zoologie und 1860 nach Göttingen als Prof. der Physiologie. Seit 1869 veröffentlichte er keine Experimentaluntersuchungen mehr, stellte 1872 durch literarische Angriffe verletzt, seine Veröffentlichungen völlig ein, hörte aber bis zu seinem Tode nicht auf weiter zu arbeiten. 1900 zog er sich von der Leitung des physiologischen Instituts zurück, 1901 verzichtete er auf seine akademische Tätigkeit und starb am 30. März 1905. Im Jahre 1852 entdeckte er die nach ihm genannten Tastkörperchen mit Rudolf Wagner und schrieb: *„Ueber das Vorhandensein bisher unbekannter eigentümlicher Tastkörperchen (corpuscula tactus) in den Gefühlswärzchen der menschlichen Haut“* (Göttingen 1852), weiter über den gleichen Gegenstand: *„Beiträge zur Anat. u. Physiol. der Haut“* (Leipzig 1853, m. 2 Kpft.). Ferner schrieb er: *„Beiträge zur Physiol. des Sehorgans“* (Ebenda 1854, m. 4 Taff.) — *„Untersuchungen über den Sauerstoff“* (Hannover 1863, m. 1 Taf.); zusammen mit C. U. Shepard: *„Untersuchungen über das Entstehen der Hippursäure im tierischen Organismus“* (Ebenda 1866, m. Taf.) — *„Berichte über Versuche die Urämie betreffend“* (Z. f. rationelle Med. *26*, S. 225). Er gab ferner, zusammen mit J. Henle, von 1856 bis 1871 heraus: *„Jahresbericht über die Fortschritte der Anatomie, Entwicklungsgeschichte und Physiologie“* (als besondere Abth. der „Zeitschr. f. rat. Med.“) und lieferte eine Reihe von Abhandlungen für die letztgenannte Zeitschr. (von 1853 an), die Zeitschr. f. wissensch. Zoologie (von 1854 an), das Archiv f. Ophthalm., die Abhandlungen der Göttinger Soc. der Wissensch. (von 1861 an).

Catalogue of Scientific Papers. IV, pag. 326; VIII, pag. 375. — Neuburger-Pagel **2**, S. 392. — Dtsch. med. Wschr. ***31*** (1905) S. 758–759 (Damsch). — Münch. med. Wschr. ***53*** (1905) S. 1206 (O. Weiss). — Berl. klin. Wschr. 1905. S. 448 (R. du Bois-Reymond). — Arch. f. Physiol. ***110*** (1905) S. 351—399 (Boruttau). — Med. Woche 1905, Nr. 18 (Boruttau).

Hab.

Mejer, David, lebte in der zweiten Hälfte des 16. Jhdt., war Arzt des Königs Stefan Batory und soll ein Schüler des Paracelsus gewesen sein.

Fritz.

Melampus, Sohn des Amythaon, aus Argos, ein mythischer Arzt, Hirt, Einführer des Dionysoscultus in Griechenland (Herodot, II, 49). Berühmt war seine Cur mit Nieswurz an den Töchtern des Königs Proetus. Den Argonauten Iphiklus, der an Impotenz litt, heilte er mit dem Roste eines Schwertes.

Homer, Odyss. XI, 235; XV, 225 (Genealogie). — Plin., Hist. nat. XXV, §. 47. — Hippokrates an Krateuas (Littré, IX, pag. 346). — Dioscorides, Mater. med. IV, §. 149. — Galen, V, §. 132. — Oribasius, II, §. 108. — Pauly, Real-Encyclopädie, IV. — Schulze, Hist. med., pag. 87—92. — Daremberg zu Oribasius, II, pag. 796.

J. Ch. Huber (Memmingen).

Melber, Johann David M., geb. 1773 zu Frankfurt a. M., gestorben daselbst am 11. August 1824, der Sohn von Goethe's „lebhafter Tante", war 1789—92 Apotheker in Darmstadt, studirte dann Medicin in Jena, promovirte daselbst 1794, bildete sich weiter in Pavia (1794) und Wien (1795) aus, wurde 1796 Arzt in Frankfurt, redigirte 1801—2 das Frankfurter Journal und wurde 1804 Stadtaccoucheur. Ausser seiner Diss.: *„De febre putrida ex principiis Brunonianis explicata"* hat er nichts geschrieben, ist aber bemerkenswerth als Arzt der Frau Rath Goethe. Die Briefe, welche Goethe an seinen Vetter richtete, habe ich nach den Originalen in meiner „Neueren Geschichte von Frankfurt" 1881 abdrucken lassen.

Georg Karl Friedrich Melber, Sohn des Vorigen, geb. 28. Sept. 1816 zu Frankfurt a. M., gest. daselbst am 4. Januar 1873, studirte in Heidelberg, promovirte daselbst 1838 mit der Diss.: *„De medullae spinalis erethismo"* und wurde 1839 Arzt in Frankfurt, 1851 Physicus. Er schrieb: *„Die Sprache in ihren Beziehungen zur Naturwissenschaft"* (Der zoologische Garten, 1860).

W. Stricker.

Melchior, Nathan Gerson M., war in Kopenhagen 2. August 1811 geboren, studirte daselbst, wurde 1841 Doktor *(„De myotomia oculi")* und war darnach bis zu seinem Tode 30. Januar 1872 namentlich als Augenarzt in Kopenhagen tätig. Er wurde Oberarzt am Kopenhagener Lazarett 1850, Titularprofessor am 9. Januar 1853, begründete eine Poliklinik für Augenkranke, war Privatdozent von 1853—55. Wegen seiner Tätigkeit zum Besten der Blinden in Dänemark erhielt er vielfache Auszeichnungen. Am 5. November 1868 wurde er Arzt des Blindeninstituts, das er von Grund auf reorganisierte. Von seinen Schriften sind zu erwähnen *„Studien über die Mydriasis und die Pupillenerweiterung"* (Ann. d' Oculistique *12* (1844) S. 5—22 u. 101—110) — *„Ueber die Entwicklung des Stars bei Diabetes"* (Zehenders Klin. Mbl. 1863 S. 499).

Kristian Caroe, De Danske Laegestand 1786—1838 (1905) S. 132. — Hirschberg, Die skandinavischen Augenärzte 1916 S. 150 (Graefe-Saemisch 2. Aufl. **14** 7). Hab.

Melchiori, Giovanni M., geb. im Aug. 1811 zu Mozambano (Prov. Mantua), studirte auf der Universität Pavia, wo er auch promovirte und an Porta's Klinik mehrere Jahre lang Assistent war. Im J. 1839 ging er als chir. Primararzt nach Novi Ligure, wo er bis 1859 als geschätzter Chirurg und besonders Operateur wirkte; 1861 nahm er die Stelle eines Primararztes im Krankenhause von Salò an, wo er bis 1876 verblieb; 1878 zog er sich auf sein Landhaus in Mozambano zurück, wo er im Februar 1880 starb. Auch als Schriftsteller thätig, hinterliess er viele, zum Theil bedeutende Veröffentlichungen, worunter hervorzuheben sind: *„Di alcune lesioni traumatiche della colonna vertebrale"* (Genua 1851) — *„Incrostazione calcare della vagina, del testicolo ecc."* (Gazz. med. ital. Lombardia, 1852) — *„Ritenzione del sangue mestruo per atresia della vagina"* (Ib. 1855) — *„Del volvolo della S iliaca"* (Annali universali di med., 1859) — *„Induramento infiammatorio del muscolo sternocleidomastoideo nei neonati"* (Ib. 1861) — *„Delle fessure dell' ano ecc."* (Ib. 1864) — *„Mem. sopra una varietà rara e poco conosciuta di ernia inguinale a sacco intravaginale e a doppio sacco"* (Ib. 1865) — *„Dell' idrocele della tonaca vaginale ecc."* (Ib. 1866) — *„Caso di amputazione sopracondiloidea del femore col metodo del Dott. Rocco Gritti"* (Ib. 1867) — *„Del cancro periuretrale della donna, con processo operativo"* (Ib. 1869) — *„Dell' emorragia e dell' ematocele da puntura dell' idrocele nelle aberrazioni del testicolo e del cordone spermatico"* (Ib. 1870) — *„Le tirate e le strappate d'orecchi; lesioni che producono"* (1873) — *„Ano vulvare, note anatomiche"* (Ib. 1875) — *„Sulle lesioni della colonna cervicale da caduta dell' alto sulla testa"* (Ib. 1878). Ausserdem sind von Interesse seine Studien über die Hygiene und die Krankheiten der Seidenspinnerinnen: *„Osservazioni igieniche sulla trattura della seta"* (Voghera 1845) —

„Malattie delle mani delle trattore di seta osservate in Novi Ligure“ (Annali univ., 1857) — *„Insalubrità delle filature da seta“* (Ib. 1861), gekrönte Preisschrift.

Annali universali di medicina. CCLI, 1880, pag. 541. Cantani.

Meletios, ein dem 7. oder 8. Jahrh. angehöriger phrygischer Mönch aus Tiberiopolis, ist bekannt als Autor einer Abhandlung *„De natura hominis“*, welche, ähnlich der des NEMESIUS, mehr theologischen und sophistischen als naturwissenschaftlichen Inhaltes, übrigens aus verschiedenen griechischen und mittelalterlichen Werken, hauptsächlich aus GREGORIOS VON NYSSA (Cap. 30), NEMESIOS und SORANOS, entnommen ist. Die Schrift ist zuerst in einer lateinischen Uebersetzung von PETREJUS aus Corcyra (Vened. 1552), später im Urtexte von CRAMER (in den Anecdota graeca. Oxon. 1836, III, pag. 1—157) erschienen; den Anfang derselben hat dann FR. RITSCHL in lateinischer Uebersetzung (Breslau 1837) veröffentlicht.

Choulant, Handbuch, pag. 145. — Neuburger-Pagel 1, S. 558. — R. v. Töply, Studien z. Gesch. d. Anatomie im Mittelalter. Leipzig u. Wien: 1898 S. 45—48. — A. Corlieu, Les Médecins grecs depuis la mort de Galien jusqu' à la chute de l' empire d'Orient (210—1453). Paris 1885 S. 151. — L. E. Bachmann, Quaestio de Meletio graece inedito eiusque latino interprete Nic. Petreio. Rostock 1833. — A. Winter, Meletius und Orion. Festschr. z. 250j. Jubelfeier des Gymnasiums zu St. Maria Magdalena zu Breslau 1893. — Paul Voigt, Sorani Ephesii liber de etymologiis corporis humani quatenus restitui possit. Diss. Greifswald 1882. Hab.

Meli, Domenico M., zu Pesaro, war Dr. phil. et med., seit 1822 Arzt zu Castellotto am Ticino, später in Ravenna Geburtshelfer, Primarchirurg am dortigen Hosp. und Prof. der dortigen med. Schule, seit 1834 Director der Irrenanstalt San Benedetto zu Pesaro. Er war Mitglied der Commission, welche 1832 in Frankreich die Cholera erforschen sollte. Von seinen Schriften führen wir an: *„Sulle febbri biliose“* (Mailand 1822) — *„Dell' antichissima origine della italiana ostetricia, etc.“* (Ravenna 1823) — *„Sulla condizione patologica delle febbri biliose, nuovi fatti“* (Mailand 1824) — *„Sulle principali cagioni che portano al abuso del salasso; etc.“* (Padua 1825) — *„Tentativo di conciliazione fra l'illustre propugnatore della nuova dottrina medica italiana ed i seguaci dell' empirismo analitico; lettera al Dr. Gior. Strambio e riposta del medesimo“* (Mailand 1826) — *„Dei parti naturali anticipati, dell' attitudine a vivere de' prematuri nascenti, e di loro diritti civili. Dissert. med.-legale“* (Perugia 1826); ferner mehrere Schriften über Cholera (1833, 36), über die Grippe (1837), über gerichtl. Psychiatrie (1837) u. s. w. Er war auch Mitredacteur des Giorn. per servire ai progressi della patol. e della terap. seit 1834.

Callisen, XII, pag. 429; XXX, pag. 342. G.

Melicher, Ludwig Joseph M., zu Wien, wurde daselbst 1841 mit der Diss. *„Tractatus de apoplexia“* Doctor, war Chirurg im Allgemeinen Krankenhause und schrieb als solcher: *„Die angeborenen Verrenkungen“* (Wien 1845, m. 2 Taff.). Er errichtete ein orthopäd. Institut und die erste Heilanstalt für schwedische Gymnastik in Wien, leitete dieselbe bis zu seinem Tode und erstattete eine Anzahl von Jahresberichten über dieselbe, den ersten 1853 für das J. 1852. Daneben hatte er eine Reihe von Aufsätzen verfasst; so in den Oesterr. med. Jahrbb. (1843, 44, 48) über das Zähneknirschen oder den clonisch. masticator. Gesichtskrampf, über Verrenkungen des 6. Halswirbels, über den Effect des Galvanismus auf Harnsteine, über die Sägeblätter der Bogensägen; in der Oesterr. med. Wochenschr. (1844, 45) über Lux. humeri congenita, partielle Sclerose des Gehirns und Rückenmarkes u. s. w.; ferner in der Deutschen Klinik (1851), Wiener Zeitschr. (1852), Oesterr. Zeitschr. f. prakt. Heilk. (1861): Tourniquet zur Compression der Gefässe am Halse u. s. w. Er gründete auch den Bienenzüchter- und den Rettungsverein, war überhaupt nach vielen Richtungen sehr

thätig und genoss die Achtung der ihm näher stehenden Kreise. Sein Tod erfolgte 14. März 1871, im 55. Lebensjahre.

Wiener med. Wochenschr. 1871, pag. 252. G.

Mélier, François M., zu Paris, geb. 14. Juli 1798 zu Chasseneuil (Charente), studirte in Limoges und Paris, wo er 1823 Doctor wurde. Er publicirte im Journ. gén. de méd. (1827): *„Mém. et observations sur quelques maladies de l'appendice coecal"*, hielt in demselben Jahre Vorlesungen über Med. publica et politica und widmete sich von da an fast ausschliesslich dem Studium hygienischer Fragen. Auch schrieb er: *„Sur la luxation de la clavicule, et description d'un appareil pour la contenir"* (Arch. génér., 1829) — *„Considérations prat. sur le traitement des maladies de la matrice; modifications au spéculum uteri"* (Mém. de l'Acad. roy. de méd., 1833) und war seit 1830 Mitredacteur des Journ. univ. et hebd. de méd., in dem, wie im Journ. de méd. et de chir. prat. u. s. w. er mehrere Aufsätze veröffentlichte. 1843 zum Titular-Mitgliede der Acad. de méd. ernannt, lieferte er derselben einige sehr geschätzte Berichte: *„De la santé des ouvriers employés dans les manufactures de tabac"* — *„Sur les marais salants"* u. s. w. (Mém., actes et travaux etc, 1844, 48, XII, XIII). 1850 wurde für ihn eigens die Stelle eines Inspecteur général des services sanitaires geschaffen, der er vollständig gerecht zu werden verstand und in welcher er den internationalen Sanitäts-Congress in's Leben rief und demselben präsidirte, nachdem er das Programm für die Verhandlungen entworfen hatte. Eine in Frankreich ausgebrochene Gelbfieber-Epidemie wurde von ihm mit Erfolg bekämpft und später beschrieben: *„Relation de la fièvre jaune survenue à Saint-Nazaire en 1861"* (1863, 4., av. 3 pl.). Auf einer Mission nach Corsica begriffen, starb er am 16. Sept. 1866 zu Marseille. — Wenn M. auch kein grosser Gelehrter war, so war er doch ganz auf der Höhe seiner Stellung und erfreute sich wegen seines geradsinnigen Charakters allgemeinster Achtung.

Dechambre, 2. Série, VI, pag. 419. — Callisen, XII, pag. 431; XXX, pag. 325. — Bergeron, Mém. acad. de méd. Paris, 1888, XXXVI pt. I S. 1—38. G.

Melitsch, Johann M., zu Prag, daselbst 7. Mai 1763 geb., prakticirte dort, hielt Privatvorlesungen und errichtete 1788 ein Privat-Entbindungs-Institut, das später mit der Universität vereinigt wurde, und war er danach seit 1793 Prof. der Geburtshilfe bei letzterer und seit 1796 1. Arzt am Allgem. Krankenhause. Er schrieb: *„Nachricht von den Privatvorlesungen und einem ähnlichen prakt. Entbindungs-Institute; u. s. w."* (Prag 1789) und gab über letzteres bis 1794 noch 4 weitere Nachrichten. Er verfasste ferner: *„Abhandlung von der sogen. Umbeugung der Gebärmutter; u. s. w."* (Ib. 1790; 2. Aufl. 1792) — *„Vier Abhandlungen über die Geburtshilfe"* (1798), nebst einigen Gelegenheitsschriften, sowie mehreren geburtshilflichen Aufsätzen in Stark's Archiv (1789—1793), von denen besonders die über Placenta praevia (Bd. 3 und 4) bekannt sind, in denen er zuerst von einem epidemischen Vorkommen dieser spricht, sich gegen ihre Behandlung durch den Aderlass wendet und betont, dass bei ihr die Blutung nur aus der Gebärmutter stamme, nicht aus der Plazenta.

Meusel, V, pag. 163; X, pag. 278. — Callisen, XII, pag. 433. — Fasbender, Gesch. d. Geburtsh. S. 761. Hab.

Mellen, Christoph Andreas von M., wurde in Petersburg als Sohn des Operateurs Jakob von M. geboren und 1752 zur Ausbildung nach Königsberg und Berlin geschickt. M. lernte dann unter Anleitung seines Vaters am Petersburger General-Hospital Anatomie, studirte in Leyden Medicin, kehrte als Dr. med. 1761 zurück und wurde als Lehrer der Anatomie und Chirurgie angestellt. Er entwickelte eine ausserordentliche Lehrthätigkeit, indem er beide Fächer deutsch, russisch und lateinisch, zum Theil gleichzeitig, docirte; das Halten von

privaten anatomischen Vorlesungen wurde ihm 1774 untersagt, damit der officielle Unterricht nicht leiden solle. M. starb in Petersburg am 17. Sept. 1778.

Tschistowitsch, CCXXII. L. Stieda.

Mellerstadius, s. Pollich, Martin.

Melli, Sebastiano M., als Sohn des Wundarztes Bernardo M. (Verfassers von *„La lancetta in pratica“*) zu Venedig geb., studirte hier unter Anleitung seines Vaters und wurde dann Prof. der Chir. in seiner Vaterstadt. Seine Hauptwirksamkeit fällt in die Hälfte des 18. Jahrhunderts. Er schrieb: *„Pratica chirurgica nelle cure de tutti li tumori, ferite, ulcere ed escrescenze“* (Venedig 1713) — *„Il chirurgo svegliato ovvero pratica chirurgica, parte II“* (Ib. 1717, beide Werke zusammen: Ib. 1724; 1733; 1738; 1740) — *„Arte medico-chirurgica esaminata da suoi principi e liberata da molti inganni“* (Ib. 1721; Thl. II 1732) — *„Delle fistole lacrimali il pro e contro vel nuovo methodo di guarirla etc.“* (Ib. 1713; 1740) — *„La Comare Levatrice“* (Venedig 1721, 1737, 1750, 1766).

Dict. hist. III, pag. 566. — Dechambre, 2. Série, VI, pag. 431. Pgl.

Mellin, Christoph Jakob M., zu Kempten, daselbst 8. Oct. 1744 geb., studirte von 1761 an in Jena, zuerst Theologie, dann Medicin und wurde 1766 Doctor, ging darauf nach Strassburg und wieder nach Jena, wo Baldinger ihn als Arzt nach Langensalza empfahl. Er schrieb daselbst: *„Medic. Abhandlungen von den Vorbauungsmitteln“* (Langensalza 1769) — *„Von dem Keuchhusten der Kinder, welcher 1768 u. 69 in Langensalza herrschte“* (Frankf. u. Leipz. 1770; Nachdruck 1779). 1770 machte er eine Reise nach Berlin und Dresden und gab hier heraus: *„Praktische Materia medica“* (Altenburg 1771; 5. Aufl. 1793) — *„Selecta formularum medicinalium exempla“* (Ib. 1771) — *„Auszüge aus den besten med. Probeschriften des 16. u. 17. Jahrh.“* (4 Thle., Ib. 1771, 74, 83, 86). Weitere Reisen führten ihn auch nach Holland und England und verfasste er noch: *„Pharmacia seculo moderno accommodata“* (Ib. 1772) — *„Landapotheke u. s. w.“* (Augsburg 1772; 2. Aufl. 1776). 1774 wurde er in Kempten zum Physicus und Stadtarzt ernannt und verfasste daselbst einige populär-medicinische Schriften. Er starb 27. Aug. 1817 als kgl. bayer. Medicinalrath zu Kempten.

Gradmann, pag. 373. — Meusel, XVIII, pag. 669. — Engelmann, pag. 371. G.

Mello Franco, Francisco de M., portugiesisch-brasilianischer Arzt, geb. 17. Sept. 1757 zu Piracatù, Prov. Minas in Brasilien, wurde frühzeitig nach Portugal geschickt, studirte in Coïmbra, wurde 4 Jahre lang wegen Ketzerei gefangen gehalten und liess sich dann in Lissabon als Arzt nieder. Ausser einigen politischen Schriften verfasste er die folgenden über Hygiene, namentlich der Kinder: *„Tratado da educaçao physica dos meninos“* (Lissabon 1790, 4.) — *„Tratado de educaçao physica para o uso da naçao portugueza“* (Ib. 1791, 4.). 1817 begleitete er die Erzherzogin Leopoldine von Oesterreich, die künftige Kaiserin von Brasilien, als Arzt von Livorno nach Rio de Janeiro, woselbst er einen: *„Ensaio sobre as febres do Rio de Janairo“* (2. ed. Lissabon 1829) und: *„Elementa de hygiene“*, die mehrere Auflagen erlebten, verfasste. Der Einfluss des Klimas und der politischen Bewegungen, denen er ausgesetzt war, verkürzten sein Leben; er starb als einer der angesehensten südamerikanischen Aerzte 22. Juli 1823 zu Ubatuba, Prov. S. Paolo, wohin er sich zur Wiederherstellung seiner Gesundheit begeben hatte.

Biogr. universelle, XXVII, pag. 585. G.

Melm, Gottfried, wurde Ende August 1666 als Stadtarzt zur Bekämpfung der Pest in Düsseldorf angestellt und hat durch seine energischen Maßnahmen viel zum Erlöschen der Seuche beigetragen. 1667 erneut als Pestarzt tätig. Später,

obwohl reformiert, Leibarzt des Kurfürsten Philipp Wilhelm. 1674 und 1676 wieder zur Bekämpfung der roten Ruhr in Düsseldorf tätig. Gestorben am 24. 2. 1686.

Laue, Gesch. d. Stadt Düsseldorf **1**, S. 222. Hab.

Melm, Johann Conrad, Sohn des Vorigen, geboren am 28. März 1677 in Düsseldorf, Dr. med. zu Duisburg, bis 1707 Arzt in Düsseldorf, am 10. Mai 1707 zweiter ordentlicher Professor der Medizin für Anatomie, Chirurgie, Botanik an der Universität Marburg, mehrfach Dekan und Rektor, seit September 1713 las er auch Collegia Physica. Seine Vorlesungen bezogen sich in der Hauptsache auf Anatomie, Physiologie und Pathologie. Seine Werke bei STRIEDER (s. u.). Gest. 5. Jan. 1714.

Strieder, Grundlagen zu einer hessischen Gelehrten- und Schriftstellergeschichte. Bd. VIII, S. 413 ff. — Franz Gundlach, Catal. Profess. Academ. Marburg 1927, S. 187. Hab.

Melsens, Louis M., zu Brüssel, geb. zu Loewen 11. Juli 1814, war Lehrer an der Kriegs- und Thierarzneischule, ein namhafter Physiker und Chemiker, der auf dem Gebiete der Thier-Chemie u. A. folgende Arbeiten verfasste: *„De l'absence de cuivre et du plomb dans le sang"* — *„Sur les matières albuminoides"* — *„Sur l'acidité du suc gastrique"* — *„Sur la matière des mélanoses"* u. s. w. Er starb 22. April 1886.

Leopoldina. Heft 22, 1886, pag. 113. G.

Memmius, Petrus M., 1521 in Herenthals (Belgien) geboren, hat nach BURMAN in Utrecht die ärztliche Praxis ausgeübt, scheint 1561 Stadtarzt in Lübeck und später (1581) Professor der Medicin in Utrecht gewesen zu sein. Er soll am 17. Juli 1589 gestorben sein. Er schrieb: *„De recto medicinae usu liber unus"* (Delft 1564) — *„Commentarius in Hippocratis Coi jusjurandum, cui accedit tractatus qua ratione medicorum vita et ars sancte conserventur"* (Rostock 1571) — *„Disput. circularis de temperamento"* (Ib. 1572) — *„Disput. de purgandi ratione"* (Ib. 1575) — *„Disput. de flatibus, e libris Hippocraticis"* (Ib. 1578).

Burman, Trajectum eruditum. — J. A. van der Linden, De scriptis medicis. C. E. Daniëls.

Mena, Fernandez M., stammte aus Soccullamos (La Mancha) in Spanien und lebte im 16. Jahrh. in Alcala de Henares, wo er studirt hatte und später Prof. der Med., sowie Leibarzt Philipp's II. war. M. beschäftigte sich besonders mit dem Studium der Schriften GALEN'S, von denen er einzelne gute Ausgaben veranstaltete. Ausserdem schrieb er: *„Liber de ratione permiscendi medicamenta quae passim medicis veniunt in usum dum morbis medentur"* (Alcala de Henares 1555) — *„Methodus febrium omnium et eorum symptomatum curatoria Hispaniae medicis potissimum ex usu, cui accessit etc."* (Antwerpen 1568).

Biog. méd. VI, pag. 249. — Dechambre, 2. Série, VI, pag. 520. Pgl.

Menapius, Pseudonym für STEIFENSAND.

Ménard, J. L. M. M., lebte in der 1. Hälfte dieses Jahrh. in Montpellier, woselbst er an der alten Universität studirt hatte und Arzt an der Charité, sowie Bibliothekar der med. Facultät war. Er schrieb den mit einer sehr guten Bibliographie ausgestatteten: *„Essai de matière médicale et de thérapeutique etc."* (Montpellier 1818) — *„Essai sur une fièvre putride nerveuse"* (Ann. de la Soc. de méd. de Montp., I) — *„Éléments de médecine pratique, suivis de l'éloge de Xavier Bichat"* (Montpellier 1819).

Dechambre, 2. Série, VI, pag. 521. Pgl.

Mende, Ludwig Julius Kaspar M., in Greifswald am 14. September 1779 geboren, studirte von 1797 daselbst, in Berlin und Göttingen, wo er 1801 mit der Diss.: *„De exanthemate tutoria, quod vulgo variolas vaccinas dicunt"* die Doctorwürde erhielt. Nach dem Besuche der med. Anstalten von Würzburg,

Bamberg, Leipzig und Jena liess er sich 1802 in seiner Vaterstadt als prakt. Arzt nieder, wurde 1803 Privatdocent, 1806 Adjunct der med. Facultät, 1807 Assessor, später Director des Gesundheits-Collegiums, 1813 a. o. und 1815 ord. Professor. 1823 folgte er einem Rufe als Director der Entbindungsanstalt und ord. Prof. nach Göttingen, wo er 23. April 1832 starb. — M. hat um die Wissenschaft sich auf zwei verschiedenen Gebieten Verdienste erworben: auf dem der Geburtshilfe und demjenigen der gerichtlichen Medicin. Zahlreiche Arbeiten aus beiden Fächern, auf Grund eigener Beobachtungen, finden sich in den von ihm herausgegebenen *„Beobachtungen und Bemerkungen aus der Geburtshilfe u. gerichtl. Med., nebst fortlaufenden Nachrichten über die Ereignisse in der Entbindungsanstalt in Göttingen“* (5 Bd., 1824—28) und in der *„Gemeinsamen Deutschen Zeitschrift für Geburtshilfe“*, welche er mit D. W. H. Busch und Ritgen von 1826—32 herausgab. Bemerkenswerth sind darunter: *„Ueber die Schädlichkeit der Unterstützung des Mittelfleisches und Beschreibung eines zweckmässigen Geburtslagers“* und verschiedene auf das Gebiet der gerichtlichen Medicin überspielende Aufsätze, wie: *„Die menschliche Leibesfrucht und das Kind kurz vor, in und nach der Geburt in gerichtlich-medicinischer Hinsicht“* — *„Die Geburt in ihrer rechtlichen Beziehung“*, namentlich auch mehrere auf Kunstfehler von Hebeammen bezügliche. Auch Henke's Zeitschrift enthält interessante Aufsätze von ihm. Schon in Greifswald verfasste er ein grösseres Werk: *„Die Krankheiten des Weibes nosologisch und therapeutisch bearbeitet“* (Berlin und Leipzig 1810), das er in seinen letzten Lebensjahren neu bearbeitete, doch konnte er nur den 1. Theil (Leipzig 1831), der den Titel: *„Die Geschlechtskrankheit der Weiber“* trägt, vollenden. Sehr geschätzt war sein: *„Ausführliches Handbuch der gerichtlichen Medicin“* (5 Bde., 1819—30) dessen letzter Band erst nach des Verfassers Tode erschien. Auch einzelne, anatomisch nicht unwichtige Arbeiten, meist lateinisch geschrieben, rühren von ihm her; so eine solche über die Membrana pupillaris (Greifswald 1803), über einen Fall von Insertion der Nabelvene in den vorderen Theil des rechten Vorhofes (Verhandlungen der Leopoldinischen Akademie), ferner über das Hymen in den Commentationes der Göttinger Societät, als deren Mitglied er auch eine beachtenswerthe geburtshilfliche Arbeit: *„De partu arte praematuro, auxiliisque, quibus perficitur, cum descriptione et imagine instrumenti ad os uteri clausum in hunc finem dilatandum“* (1828) veröffentlichte. Von Wichtigkeit ist auch seine schon 1816 herausgegebene Schrift *„Von der Bewegung der Stimmritze beim Athemholen, eine neue Entdeckung mit beigefügten Bemerkungen über den Nutzen und die Verrichtung des Kehldeckels“* (Greifswald 1816 deutsch u. lateinisch), in der er nach Beobachtungen bei einer klaffenden Wunde oberhalb des Kehlkopfes den festen Verschluß der Stimmritze bei gewaltsamer Ausatmung beschreibt, auch in Bezug auf Stimmbildung, Expectoration und Stimmritzenkrampf Angaben macht, die wesentlich später erst, namentlich durch Czermak, bestätigt wurden. (Vgl. P. Struebing, L. Mende und seine Beziehungen zur Laryngologie. Mschr. für Ohrenhkde. 1887, Nr. 6.) — Die übrigen Schriften, ausser einer Abhandlung über das Typhuscontagium in Hufeland's Journal (1818) sind mehr allgemein med. Inhalts; so M.'s *„Beiträge zur Prüfung und Aufhellung ärztlicher Meinungen für Heilkünstler“* (Leipzig 1802) — *„Die Medicin in ihrem Verhältnisse zur Schule, den Kranken und dem Staate“* (Greifswald 1821). Besonderes Interesse nahm M. an der Vervollkommnung des Hebeammenwesens; seine schon 1802 in Ruete's Pommer'schen Denkwürdigkeiten niedergelegten *„Ideen für den zweckmässigen Unterricht der Hebeammen“* suchte er in Göttingen und Hannover praktisch zu machen.

Gieseler, Zeitschr. für Geburtsk. 1834, H. 1, pag. 1. — Biederstedt, pag. 130. — Oesterley, pag. 283. — v. Siebold's Gesch. der Geburtsh. II, pag. 690.

Th. Husemann.

Mendel, Moritz Heinrich M., zu Breslau, war 1777 geb., wurde 1811 zum Vorsteher der Entbindungsanstalt daselbst und zum ord. Prof. der Geburtshilfe an der neuen Universität, Director der geburtshilfl. Klinik und Med.-Rath

ernannt; er starb jedoch bereits 3. Dec. 1813 am Typhus. Er schrieb: *„Grundzüge der neuen Theorie der Heilkunde und ihr Einfluss auf die Heilkunst; nach Roeschlaub's Untersuchungen dargestellt. Mit einer Vorrede von J. C. Tode“* (Kopenhagen 1801) — *„Das gelbe Fieber; ein Wort des Trostes für Teutschland im Allgem. und für Schlesien insbesondere“* (Breslau 1804) — *„Ueber das Verhältniss der Geburtsh. zur Medicin“* (Gumprecht u. Wigand's Hamburg. Magaz. f. Geburtsh., 1809) — *„Lehrb. d. Geburtsh. f. Hebeammen“* (Liegnitz 1810; neu bearb. v. M. Kuestner, 1824) — *„De perinaei cura in partu. Commentatio maxime ad rei obstetricae historiam spectans“* (Breslau 1811, 4.) — *„Versuche und Beiträge geburtsh. Inhalts“* (1. Heft, Breslau 1812). Auch übersetzte er Joh. Bang, „Abhandl. über eine Missgeburt, deren Gekirn in einem Sack in den Nacken hing u. s. w.“ (Kopenhagen 1801) — B. L. Tralles, „Die Heilkraft des Moschus“ (Breslau u. Leipzig 1804).

Meusel, XIV, pag. 544; XVIII, pag. 672. — Engelmann, pag. 373. G.

Mendel, Gregor (Johann), geb. am 22. Juli 1822 in Heinzendorf im „Kuhländchen“ in Mähren, südlich von Odrau, Sohn eines Bauern, besuchte das Gymnasium in Troppau und Olmütz, wo er seine philosophischen Studien vollendete, trat im Oktober 1843 als Novize bei den Augustinern in das Königinkloster von Alt-Brünn ein, wo er schon eingehend Pflanzenkunde trieb, studierte 1845—48 an der Brünner theologischen Lehranstalt Theologie, wurde 1847 zum Priester geweiht, war zuerst Cooperator in Brünn, dann 1849 Gymnasiallehrer in Znaim, 1850 wieder in Brünn, bezog 1851—1853 die Universität Wien, wo er an der philosophischen Fakultät inskribiert wurde, wurde 1854 Lehrer an der Brünner Stadt-Realschule und wirkte hier 14 Jahre. In dieser Stellung machte er seine klassischen Kreuzungsversuche an den Pflanzen seines Klostergärtchens, an Bienen, Mäusen usw. 1862 gründete er mit einigen begeisterten Naturforschern den Naturforschenden Verein in Brünn. 1868 wurde er Prälat des Klosters und konnte nun über die großen Flächen des Klostergartens verfügen, doch wurde er durch sein Amt von seinen Experimenten seit 1871 abgelenkt. 1872 erhielt er das Komturkreuz des Franz-Joseph-Ordens, 1873 wurde er Kurator des Mährischen Taubstummen-Instituts, 1876 Mitglied des Verwaltungsrats der Hypothekenbank der Markgrafenschaft Mähren, 1881 ihr Direktor. Seit 1874 kämpfte er gegen die Regierung, die sein Stift nach seiner Ueberzeugung mit ungerechten Steuern belastete. Er starb am 6. Januar 1884. Seine berühmten Kreuzungsversuche mit der Speiseerbse machte er von 1856 bis 1863. Dann kamen Versuche mit der Gartenbohne und vielen andern Pfanzen. Seine bahnbrechenden Arbeiten sind: *„Versuche über Pflanzenhybriden“* (Verh. d. naturforsch. Vereins in Brünn 1866, S. 3—47. Vorgetragen 8. Febr. u. 8. März 1865; neu hrsg. von Erich Tschermak. Leipzig 1901. (Ostwalds Klassiker Nr. 121). 3. Aufl. 1913). — *„Ueber einige aus künstlicher Befruchtung gewonnene Hieracienbastarde“* (Verh. d. naturforsch. Vereins in Brünn 1870). — Auf seine meteorologischen Arbeiten, die ihn in enge Beziehung zu C. W. von Nägeli brachten, kann hier nicht eingegangen werden. Die Mendel'schen Regeln besagen: wenn zwei gekreuzte Tier- oder Pflanzenarten in Bezug auf ein Merkmal verschieden sind, so zeigen die Nachkommen der ersten Generation fast alle nur das Merkmal eines der beiden Eltern. Dieses heißt „dominirendes“, das scheinbar verschwundene „rezessives“. In der zweiten Generation kommen die Merkmale beider Großeltern in bestimmtem Zahlenverhältnis wieder zum Vorschein. Diese Regeln gelten nur für einzelne Merkmale, ohne daß zwischen ihnen eine Abhängigkeit besteht. — Das Mendelsche Gesetz betont: „Jede Erbanlage hat bei jeder Zeugung die Wahrscheinlichkeit, zur Hälfte auf das Kind überzugehen“.

Hugo Iltis, Gregor Johann Mendel. Leben, Werk und Wirkung. Berlin 1924. — W. Bateson, Mendels Vererbungstheorien. A. d. Englischen übers. v. Alma Winckler. Leipzig 1914. — J. J. Walsh, Catholic Churchmen in Science. Philadelphia 1906, S. 195—221.

Hab.

Mendez Alvaro, Francisco M., geb. 1806, Präsid. der kgl. Akad. der Med., Gründer der hygien. Gesellsch., Director der med. Wochenschr. „El Siglo médico", Verf. wichtiger med. Schriften und Uebersetzer zahlr. französ. Werke, starb 19. Dec. 1883 zu Madrid. Er hatte sich testamentar. jeden biograph. Nachruf verbeten.

El Siglo médico. 1883, pag. 801, 818. — Sesrano, Siglo médico 1888, XXV, S. 257, 273, 289 u. s. w.

Mendoza, Hurtado de, s. Hurtado de Mendoza, Bd. III, pag. 348.

Menekrates, aus Zeophleta, gest. nach 54 p. Chr., war Arzt des Tiberius und Claudius und schrieb: *„Insignium medicamentorum hologrammaton"*. Die Gewichte bezeichnet er mit Worten, anstatt mit Zeichen. Erwähnt von Galen (Comp. sec. loc.) und Caelius Aurelianus (Tard. I, cap. 4). Von ihm stammt das Emplastrum Diachylon. Galen, XIV, 306 u. 32; XIII, 502 (βίβλιον ἔν ἐστί Μενεκράτους ἐπιγεγραμμένον αὐτοκράτωρ ὁλογράμματος ἀξιολόγων φαρμάκων); Ibid. 995 u. 937 (Cerat gegen Strumen und Induration der Mamma). XII, 846 und 946 je ein Excoriatorium und Stomaticum. Auf einer Inschrift in den Inscr. graec. sic. Ed. Kaibel 1759 steht sein voller Name: „Tiberius Claudius Quirina M." Hier werden ihm 156 Werke beigelegt und er als „Stifter einer eigenen, wirklich logischen (= dogmatischen) Aerztesekte" bezeichnet. (Vgl. Briau, Rev. arch. *43* (1882) S. 203 ff. und Rayet, Ann. de l' Assoc. pour l' Encouragement des Études grecques *IX*, S. 372). Nach Wellmann ist M. der Verf. der „Medicina" des Celsus.

Haller, Bibl. med. pract. I, pag. 164; Bibl. botan. I, pag. 70. — Haeser, Lehrbuch. I, pag. 300 (3. ed.). — Fabricius in Elenchus, pag. 332 ff. — Neuburger-Pagel *1*, S. 355.

Hab.

Menekrates, aus Syracus, lebte am Hofe Philipp's von Macedonien, soll glückliche Curen mit Epileptischen gemacht haben. Er liess sich göttliche Ehren erweisen; die meisten Autoren nehmen an, dass er geisteskrank gewesen sei (Grössenwahn). Haeser erklärt ihn für einen Charlatan.

Schulze, Hist. med., pag. 313. — Haeser, Lehrb. I, pag. 92 (3. ed.). — Le Clerc, I, pag. 256 (ausführlich). — Quelle: Athenaeus, Deipno-sophist. VII. — Fabricius im Elenchus, pag. 329–332.

J. Ch. Huber (Memmingen).

Menemachus, von Aphrodisias, Methodiker, Schüler des Olympicus, Zeitgenosse Galen's. Letzterer (Method. med., Kuehn, X, 53, 54) widmete ihm eine abfällige Beurtheilung. Eine Compositio auricularis findet sich XII, 625. In der Isagoge (XIV, 684) mit Soranos und Olympiacus unter den Methodikern aufgezählt. Oreibasios, Coll. med. VII, 22. — Corp. med. graec. V I, 1, S. 220 gibt von ihm ein Kapitel über Blutegel; Celsus VI, 9 ein Mittel von ihm gegen Zahnschmerzen infolge von hohlen Zähnen. Den Lethargus definiert er als „akutes Leiden mit akuten, nicht immer anhaltenden Fieberanfällen". (Caelius Aurel. Acut. pass. II, 1 S. 75.) — Ein Enthaarungsmittel nennt Oreibasios Coll. med. X, 14. Corp. med. graec. VI, 1, 2, S. 5. — Auch Macer Floridus erwähnt ihn Vers 486 u. 1165.

Neuburger-Pagel *1*, S. 337. — Wellmann, Die pneumatische Schule des Archigenes. S. 7, 1.

Hab.

Ménestrel, Alexandre-Ch.-Ferdinand M., geb. 1802 in Jerecourt (Vosges), studirte und promovirte in Paris 1836 mit der These: *„L'influence du système de Gall sur l'idéologie"*, liess sich dann in Paris nieder, woselbst er Arzt an einem Bureau de bienfaisance war und gegen Ende 1861 starb. Er schrieb noch: *„L'université doit-elle distinguer les médecins en docteurs en médecine et en officiers de santé?"* (Paris 1826) und gab die von Thouvenel unvollendet gebliebenen: *„Éléments d'hygiène"* (2. voll., Paris 1840) heraus.

Dechambre, 2. Série, VI, pag. 523.

Pgl.

Menghin, Johann Michael M., Ritter von Brunnenthal, zu Innsbruck, geb. zu Arzl in Tirol 29. Sept. 1738, wurde in Wien 1764 Doctor und war darauf 13 Jahre lang Prof. der med. Institutionen und der Mat. medica an der Innsbrucker Hochschule, zugleich auch Arzt am dortigen Bürgerspital, wie er auch 11 Jahre lang das Directorat der philos. Facultät versah. Er untersuchte ferner im Laufe von 4 Jahren auf eigene Kosten die Heilbäder und Mineralbrunnen von Tirol, gab, ausser etwa 18 in der Zeit von 1766—81 erschienenen lateinischen Dissertationen über sehr verschiedene Gegenstände, darunter auch über die genannten Heilquellen (1768), italienische Uebersetzungen von Stoerck's Werk über die Pockenimpfung und von Crantz's Einleitung in die Hebeammenkunst heraus. In Anerkennung seiner vielfachen Verdienste wurde er zum k. k. wirkl. oberösterr. Gubernialrathe, zum Protomedicus von Tirol, zum Präses und Director der med. Facultät zu Innsbruck ernannt und im Jahre 1769 in den einfachen Adel-, 1777 aber in den erbländischen Ritterstand mit dem obigen Prädicate erhoben. Er soll 1789 gestorben sein.

v. Wurzbach, XVII, pag. 343. G.

Mengo da Faenza, s. Bianchello, Mengo (I S. 519).

Menici, Ranieri M., zu Pisa, war daselbst Prof. der chir. Institutionen und der Geburtshilfe, sowie Director der chir. Klinik am Ateneo, seit 1827, an Vacca-Berlinghieri's Stelle. Er schrieb: *„Osservazioni sulle aneurisme“* (Pisa 1824) — *„Mem. sull' allacciatura dell' arteria iliaca esterna. Su di un nuovo istrumento per eseguire la litotomia nelle donne; e sul modo di estrarre qualunque pietra voluminosa dal taglio lateralizzato nell' uomo“* (Ib. 1827) — *„Memorie chirurgiche“* (1828) — *„Observationes ad clinicam externam pertinentes“* (1829); ferner mehrere Aufsätze chirurgischen Inhalts in Omodei, Annali (1820), im Mercurio di sc. mediche (1828, 29) und die akademischen Abhandlungen: *„De ablatione uteri“* (1834) — *„Su di un nuovo istrumento erniotomo“* (1838) — *„De istrumenti forma ad elicienda corpora heterogenea in oesophago haerentia accommodati“* (1841) u. s. w. Nachdem er mit 60 Jahren in den Ruhestand getreten war, verfasste er noch einige Tragödien (1842, 43).

Cantù, pag. 300. — Callisen, XII, pag. 445; XXX, pag. 336. G.

Menière, Prosper M., geb. zu Angers 1799, gest. zu Paris 7. Febr. 1862, erhielt 1828 den Doctorgrad und 1832 eine Anstellung als Chef de clinique der Facultät, dann als Agrégé unter Chomel. Auf Empfehlung Orfila's wurde er 1838 zum Médecin en chef des Pariser Taubstummen-Instituts ernannt. Er war ein vielseitig gebildeter Mann, der mit besonderem Interesse die classischen Studien pflegte und sollen seine Abhandlungen über die römischen Dichter und über Cicero noch heute lesenswerth sein. Von Monographien veröffentlichte er: *„Mém. sur la grossesse interstitielle“* (1826) — *„Mém. sur l'hémorrhagie cérébrale pendant la grossesse, pendant et après l'accouchement“* (1828) — *„Observations et réflexions sur les abcès chroniques qui se développent sur le trajet des côtes“* (1829, 30) — *L'Hôtel-Dieu de Paris en Juillet et Août 1830. Histoire de ce qui s'est passé dans cet hôpital pendant et après les trois grandes journées; etc.“* (1830) — *„Mém. sur l'exploration de l'appareil auditif“* (1841) — *„De la guérison de la surdi-mutité et de l'éducation des sourds-muets etc.“* (1853) — *„Du mariage entre parents considéré comme cause de la surdi-mutité congénitale“* (1856) — *„Études médicales sur le poëtes latins“* (1857) — *„Cicéron médecin“* (1862). Was seinen Namen ganz besonders bekannt gemacht, war die Entdeckung einer eigenthümlichen, nach ihm benannten Affection des Gehörorgans, die mit Uebelkeit, Erbrechen, Schwindel, Ohrensausen, Schwerhörigkeit einhergeht, des Menièreschen Symptomenkomplexes Morbus apoplectiformis Menièri, welche er nicht lange vor seinem Tode u. d. T.: *„Mém. sur des lésions de l'oreille interne donnant lieu à des symptomes de congestion cérébrale apoplectiforme“* (Gaz. méd. de Paris 3. série *16* (1861) S. 597—601 und Bull. de l'Académie impériale

de Méd. *26* (1860/61) S. 241) beschrieben hat. M. nimmt an, dass es sich dabei lediglich um eine Erkrankung des Labyrinthes, und zwar speciell um eine hämorrhagische Entzündung in den halbzirkelförmigen Canälen handelt, und stützt sich dabei auf die Section eines Falles und auf die von Flourens an Thieren nach Verletzung der halbzirkelförmigen Canäle beobachteten Schwindel- und Drehbewegungen.

Dechambre, 2. Série, VI, pag. 523. — Callisen, XII. pag. 445; XXX, pag. 336. — Politzer, Gesch. d. Ohrenhkde. 2 S. 334. — Caffe, Journ. de conn. méd. prat. 1862. XXIX, S. 93—95. — Rev. internat. de chinol., otol. et laryngol. 1896, VI, p. XXV. A. Lucae.

Menis, Guglielmo M. Ritter von Selvanera, zu Zara, geb. in Brescia 1793, war nach erlangter Doctorwürde 1813 Militärarzt, dann von 1816 bis 1823 Gemeindearzt in Ossero und Lessina, 1824 provisorischer Kreisphysicus in Ragusa, kam darauf als Bezirksarzt nach Curzola und blieb daselbst bis er 1827 Delegationsarzt in Brescia wurde. 1838 wurde er zum Gubernialrath und Protomedicus für Dalmatien ernannt und blieb in dieser Stellung bis zu seiner 1853 erfolgten Versetzung in den Ruhestand; noch in demselben Jahre wurde er in den Ritterstand mit dem obigen Prädicate erhoben. Er hat sich während seiner 40jähr. ärztlichen Wirksamkeit vielfach durch medic.-naturwissenschaftl. Untersuchungen verdient gemacht; so über die klimatischen Verhältnisse von Ossero, die Insel Meleda, die Stadt Mostar in der Herzegowina; auch war er Regierungs-Abgeordneter auf dem 1851 in Paris tagenden Congresse für das Quarantaine- und Lazarethwesen am Mittelländ. Meere. Er schrieb: *„Saggio di topografia statistico-medica della provincia di Brescia; aggiuntevi le notizie storico-statistiche sul colera epidemica che la desolò nell' anno 1836“* (2 voll., Brescia 1837) — *„Il mare adriatico descritto ed illustrato, con notizie topografiche, etc.“* (Zara 1848) u. s. w.

v. Wurzbach, XVII, pag. 357. — Callisen, XXX, pag. 337. G.

Menjot, Antoine M., geb. 1615 in Paris, promovirte 1636 in Montpellier und liess sich dann in seiner Vaterstadt nieder, wo er mit Erfolg praktiicirte, kgl. Leibarzt wurde und 1696 starb. Er verfaßste: *„Historia et curatio febrium malignarum“* (Paris 1662; 1674; 1677) — *„Dissertationum pathologicarum, partes III“* (Ib. 1665 u. später) — *„Dissert. patholog. pars IV“* (Ib. 1687) — *„Opuscules posthumes contenant des discours et des lettres sur divers sujets tant de physique et de médecine que de religion“* (Amsterdam 1697).

Astruc, Mémoires, pag. 583. — Biogr. méd. VI, pag. 250. Pgl.

Menke, Karl Theodor M., zu Pyrmont, geb. 13. Sept. 1791 zu Bremen, erlernte von 1806 an in Braunschweig die Apothekerkunst, setzte dabei seine naturwissenschaftlichen Studien fort, studirte von 1811 an in Göttingen, wo er 1848 mit der Diss. inaug. botan.-philol.-med. *„De leguminibus veterum, particula prima“* (4.) Doctor wurde. In demselben Jahre wurde er als Arzt in Pyrmont angestellt und 1816 zum fürstl. Waldeck'schen Brunnenarzt ernannt. Er übersetzte: L. Jurine, „Ueber die Brustbräune“ (Hannover 1816), schrieb: *„Pyrmont und seine Umgebungen u. s. w.“* (Pyrmont 1818, m. Karte; 2. Aufl. 1840) und gab heraus: J. Erh. Trampel, „Wie erhält man sein Gehör gut? Mit Zusätzen“ (Hann. 1824, m. 2 Abbild.). Zu Hufeland's Jubiläum schrieb er: *„De nova morbos chronicos ope pastus Taraxacini curandi ratione“* (Pyrmont 1833, 4.), später noch über die Heilkräfte des Pyrmonter Stahlwassers (1835), auch: *„Antiquissimorum quorundam scriptorum, qui vim ac salubritatem aquarum Pyrmontanarum illustrarunt recensus“* (Hann. 1857, 4.) u. s. w. Er wurde auch Hofrath und Leibarzt und starb als Geh. Hofrath 19. April 1861.

Rotermund, Bremische Gelehrte, pag. LXXVIII. — Callisen, XII, pag. 446; XXX, pag. 337. G.

Menodoros, ein Erasistratäer, Sohn des Pasikrates, Freund des Hikesios, bei Athenaeus Deipnosoph. II. S. 59 A. heißt es, daß M. von zwei Arten der Kürbisse spricht, die eine sei die indische, die man auch „Sicya“ nennt, die andere

ist die „Colocynte", nämlich die gemeine Art; die indische wird meistens gekocht, die gemeine bratet man auch. Wir kennen von ihm einen Arzeneitrank. (Gal. XIII, 64.)

Haller, Bibl. chir. I, pag. 71 (zur Schädel-Chir.). — Wellmann, Fleckeisens Jahrb. f. klass. Philologie 1888. S. 370 ff. — Hippokrates. Ed. Littré VIII, S. XXXIII. — Neuburger-Pagel I, S. 308. Hab.

Menodotus, von Nikodemia, Skeptiker, Lehrer des HERODOTOS von Tarsos, Schüler des ANTIOCHOS von Laodicea, lebte zur Zeit TRAJANS, Gegner des ASKLEPIADES (GAL. II, 52), Verteidiger der empirischen Sekte (DIOG. LAERT. IX, 115 ff. Pseud.-GAL. ISAG. IV, 7). Zur Verteidigung des ASKLEPIADES schrieb GALENOS sieben Bücher gegen MENODOTOS an SEVERUS (GAL. Script. minor. II, 115; De subfig. empir. 14). Eine weitere Schrift GALENS gegen MENODOTOS fordert zum Studium der freien Künste und der Medizin auf (Claudii Gal. protreptici quae supersunt" Ed. G. KAIBEL. Berlin 1894), hier ist aber gerade der auf die Medizin bezügliche Teil verloren gegangen.

Neuburger-Pagel 1, S. 314. Hab.

Menokritos, aus Samos, welchem die Bewohner der Insel Karpathos wegen seiner Verdienste während einer Pest ein ehrendes Decret zuerkannten.

Wescher in Revue archéolog. Paris 1863. S. 469. J. Ch. Huber (Memmingen).

Menon, Schüler des ARISTOTELES, sichtete für seinen Meister die medizinische Literatur in einem Werk, welches den Titel „ἰατρικὴ συναγωγή" führt. Dieses Werk ist z. T. in einem ägyptischen Papyros wiedergefunden, den HERMANN DIELS herausgegeben hat. *„Anonymi Londinensis ex Aristotelis Iatricis Menoniis et aliis medicis eclogae"* (Berlin 1893, deutsch von HEINR. BECKH u. FRANZ SPÄT Berlin 1896). Vgl. a. SUDHOFF, Kurzes Handbuch der Gesch. d. Med. 3. u. 4. Aufl. (1922) S. 86.

Neuburger-Pagel 1, S. 218 u. 285. — H. Diels, Preuß. Jhb. 74 (1893) S. 412—429. Hab.

Mensert, Willem M., geb. 1. April 1780 im Haag, wurde 1795 Schüler des bekannten Chirurgen DAMEN, kam 1799 in das Spital zu Rotterdam, zog 1800 mit der Armee nach Deutschland, kam, im folgenden Jahre zurückgekehrt, zu dem Chir. SCHUURING, bis er 1803 sein Examen als „Chirurgijn" machte und durch seine Gönner nach Paris geschickt wurde, um da unter dem schon damals rühmlichst bekannt werdenden DUPUYTREN im Hôtel-Dieu Chirurgie zu studiren. Später studirte er noch einige Zeit in Duisburg, wo er sich 1805 den Titel eines „Chirurgiae Doctor" erwarb, und liess sich darauf (1805) in seinem Geburtsorte nieder. 1808 siedelte er jedoch nach Amsterdam über, wo er sich hauptsächlich als Augenarzt bekannt machte, da er nicht allein zahlreiche Schriften über ophthalmologische Gegenstände publicirte, sondern auch 1812—31 als „Stadt-Operateur von der Cataract" (im städt. Krankenhause führte er mehr als 120 Cataract-Operationen aus) und später als Privatarzt die ophthalmiatrische Praxis bis zu seinem Tode 1848 ausübte. Obgleich M. gewiss in der letzteren Zeit sich dem Charlatanismus zuwendete und nicht mit dem streng wissenschaftlichen ONSENOORT auf eine Linie gestellt werden kann, verdient er doch Erwähnung, da er einer der ersten Augenärzte Hollands gewesen ist und Jahre lang mit wirklicher Virtuosität verschiedene, bisher weniger bekannte Augenoperationen, hauptsächlich den Hornhautstich, ausgeführt hat; 1844 bekam er vom König Willem I. die grosse goldene Reichsmedaille mit der Inschrift: „Ophthalmiatria, industria et humanitate bene merito." Von seinen literar. Arbeiten, von denen viele den Brillen und dem mit ihnen getriebenen Missbrauch gewidmet sind, erwähnen wir hier nur: *„Verhandeling over de keratonyxis"* (Amsterdam 1816) — *„Geschiedkundig overzigt omtrent de heerschende en voorkomende oogziekten in Nederland"* (Ebenda 1827) — *„Geschiedkundige verhandeling over de operatie tot vorming van en kunstigen oogappel"* (Ebenda 1828; französ. 1829) — *„Beschouwingen een mededeelingen*

betreffende de oogheelkunde" (nach dem Deutschen von BEGER, Utrecht 1843) — „*Bydragen tot de geschiedenis der oogheelkunde*" (Amsterdam 1844) — „*Bedenkingen en mededeelingen aangaande de oogspierdoorsnijding tegen het scheelzien*" (Ebenda 1845).

Hirschberg, Niederländische Augenärzte 1916, S. 130—132 (Graefe-Saemisch 2. Aufl. 14, 7). C. E. Daniëls.

Mentel, Jacques M., geb. 1597 in Château-Thierry, studirte in Paris, wo er für einen geschickten Anatomen galt. Er promovirte 1632, war Prof. der Chir. und seit 1647 der Anat. in Paris, woselbst er 1671 starb. M. soll nach HÉNAULT'S Angabe schon 1629 den Ductus thoracicus bei der Section eines Hundes gesehen haben. Er veröffentlichte: „*Epistola ad Johannem Pecquetum de nova illius chyli secedentis a lactibus receptaculis notatione*" (Paris 1651); auch in HEMSTERHUYS, Messis aurea, Heidelbergae 1659).

Dechambre, 2. Série, VI, pag. 767. — France méd. XXVII, 1880, pag. 345, 361, 377. Pgl.

Menuret de Chambaud, Jean-Jacques M., geb. 1733 in Montélimart, studirte und promovirte 1758 in Montpellier, liess sich dann daselbst nieder und war 25 Jahre lang Arzt am Krankenhause. 1785 ernannte ihn Ludwig XVI. zum Arzt seines Marstalls; später wurde er consult. Arzt der Gräfin von Artois. Während der Revolution musste er mit General Dumouriez, dessen Arzt er war, nach Hamburg fliehen, ging aber 1802, nach erfolgter Amnestirung, wieder nach Frankreich zurück, wo er 15. Dec. 1815 in dürftigen Verhältnissen starb. M. war Mitarbeiter an der grossen Encyklopädie von D'ALEMBERT und DIDEROT und schrieb: „*Nouveau traité du pouls*" (Amsterd., Paris 1768) — „*Avis aux mères sur la petite vérole et la rougeole etc.*" (Lyon 1770 u. 1802; deutsch Leipzig 1772) — „*Essai sur l'action de l'air dans les maladies contagieuses*" (preisgekrönt von der Soc. de méd. de Paris, 1781; deutsch Leipzig 1784) — „*Essai sur l'histoire médico-topographique de Paris*" (Paris 1786; 2. éd. 1804) — „*Essai sur les moyens de former de bons médecins et sur les obligations etc.*" (Ib. 1791; 1814) — „*Essai sur la ville de Hambourg, considérée dans ses rapports avec la santé, ou lettres sur l'histoire médico-topographique de cette ville*" (Hamburg 1797) — „*Discours sur la réunion de l'utile à l'agréable même en médecine précédé de considérations sur l'état de la médecine et des médecins en France*" (Paris 1809).

Biogr. méd. VI, pag. 251. — Dict. hist. III, pag. 567. Pgl.

Menzel, Philipp M., geboren am 15. October 1546 in Sandsee, studirte von 1560 an zu Ingolstadt, wurde 1568 als öffentlicher Lehrer der Dichtkunst in Ingolstadt angestellt und empfing als der Erste an dieser hohen Schule 1571 aus den Händen des damaligen Prokanzlers den dichterischen Lorbeerkranz. Er ging hierauf nach Italien und studirte unter ARANTIUS zu Padua und ALDROVANDUS zu Bologna Medicin, an welch' letzterem Orte er zum Doctor promovirt wurde. Im J. 1573 erhielt er eine medicinische Lehrstelle in Ingolstadt, die er 39 Jahre mit höchstem Ruhm bekleidete. Er legte auch ein Herbarium der um Ingolstadt wachsenden Pflanzen an. In seinem 60. Jahre trat er sein Lehramt an seinen Sohn Albert ab und starb am 7. April 1613. Es erschienen von ihm: „*Carminum libri quatuor*" (Ingolstadt 1596). Verschiedene Consilia medica von ihm finden sich in den Scholiis et Consiliis von FRANZ IGNAZ THIERMAIR.

Grienwaldt, Alb. Bav. iatric., pag. 87. — Prantl, I, pag. 430. Seitz.

Menzel, Albert M., Sohn des Vorigen, begann seine med. Studien 1583 in seinem Geburtsort Ingolstadt, eröffnete 1603 dort sein medicinisches Lehramt mit der Erklärung der Aphorismen des HIPPOKRATES und vertrat später auch die prakt. Medicin daselbst. Er vervollständigte das von seinem Vater angelegte Her-

barium und veranlasste die Herausgabe einer im J. 1618 gedruckten Flora Ingolstadts. Er war auch Leibarzt des Herzogs Wolfgang in Bayern und starb am 9. Juli 1632 an dem damals in Ingolstadt herrschenden Kriegstyphus. Grienwaldt führt 18 medicinischen Doctordisputationen zu Grunde gelegte Abhandlungen über verschiedene pathologische Gegenstände auf, ausserdem eine *Epist. med. de partu octimestri an vitali?* die sich in Thiermair's Schol. et consil. und Epistola medica, die sich in Raymund Minderer's Aloëdarium Maracostinum (Augsburg 1616) abgedruckt finden.

Grienwaldt, l. c. pag. 85. — Prantl, I, pag. 432. — Koboldt, pag. 445.
Seitz.

Menzel, Arthur M., geb. 21. Aug. 1844 in Görz, studirte von 1861 in Wien, promovirte 1867, war Anfangs Operationszögling, später klinischer Assistent bei Billroth und folgte 1872 einem Rufe als Primarchirurg am städt. Krankenhause zu Triest, nachdem er sich kurz vorher an der Wiener Universität als Docent für Chir. habilitirt hatte. Auf einer Reise nach Berlin (zum Chirurgen-Congress 1878) erkrankte er an Bluthusten und starb am 12. Mai 1878 im Augusta-Hospital zu Berlin. M. ist Verfasser werthvoller Jahresberichte aus dem Triester Spitale. Er war ein kühner, unternehmender, kaltblütiger, sicherer und eleganter Operateur.

Wiener med. Wochenschr. 1878, pag. 577. — Annali universali. 1878, CCXLIII, pag. 588.
Pgl.

Mérat de Vaumartoise, François-Victor M., geb. 16. Juli 1780 in Paris, studirte hier Med. und nebenher Naturwissenschaften, erlangte bereits im Alter von 20 Jahren den botan. Preis an der École de pharmacie, besuchte seit 1800 die Klinik von Corvisart und betheiligte sich gemeinschaftlich mit ihm an den Untersuchungen, welche die Grundlage für die Abfassung des „Traité des maladies organiques du coeur" bildeten. 1803 promovirte er mit der These: *„Diss. sur la colique métallique vulgairement appelée colique des peintres, des plombiers etc."*, die er später u. d. T.: *„Traité de la colique métallique"* zusammen mit dem: *„Mém. sur le tremblement des doreurs sur métaux"* (Paris 1812) herausgab. 1808 wurde er am Krankenhause der Maison civile Napoleon's, 1811 als Gerichtsarzt angestellt und starb zu Anfang 1851 an Apoplexie. M. war der Leiter des Grand dictionnaire des sciences médicales, von dem er 40 Bände in 6 Jahren herausgab und zu dem er selbst etwa 250, meist Gegenstände aus der Arzneimittellehre und dem Gebiet der Gewerbekrankheiten behandelnde Artikel verfasst hat. Ausserdem rühren von ihm her: *„Mém. sur l'adipocire dans l'homme vivant"* (Mém. de la Soc. méd. d'émulation, VI, 1806) — *„Mém. sur les exhalations sanguines"* (Ib. VII, 1811) — *„Dict. universel de matière médicale et de thérapeutique générale"* (mit de Lens, Ib. 1829—34, 6 voll., VII von Mérat, Ib. 1846) — *„Du taenia ou ver solitaire et de sa cure radicale par l'écorce de grenadier"* — *„Manuel des eaux naturelles du Mont-Dore"* (Ib. 1838), sowie mehrere botanische Schriften.

Biogr. méd. VI, pag. 252. — Dechambre, 2. Série, VII, pag. 76. — Callisen, XII, pag. 455; XXX, pag. 340.
Pgl.

Mercado, Luiz de, bekannt unter dem latein. Namen Mercatus, einer der berühmtesten spanischen Aerzte des 16. Jahrh., geb. 1520 in Valladolid, studirte daselbst und bekleidete später die 1. Professur für Med., folgte darauf einem Rufe als Leibarzt Philipp's II. nach Madrid und diente auch noch Philipp III. in derselben Eigenschaft. Er starb 1606. Seine Schriften sind: *„De essentia, causis, signis et curatione febris malignae, in qua maculae rubentes similes morsibus pulicum erumpunt per cutem"* (Beschreibung des Petechialtyphus. Valladolid 1574; Basel 1594) — *„De mulierum, virginum et viduarum de sterilium et pregnantium puerperarum et nutricum passionibus morbis etc."* (Valladolid 1579; Venedig 1587; 1597, 1602; Basel 1588; Madrid 1594; Frankfurt 1608; auch in „Gynaeciorum" T. 4, Basel 1588) — *„De recto praesidiorum artis medicae usu libri duo"* (Valla-

dolid 1574; Köln 1588) — „*Institutiones medicae*“ (Madrid 1594) — „*Institutiones Chirurgicae*“ (Ebenda 1594; Frankfurt 1619) — „*Libro en que se trata . . . . . y modo de curar la enfermedad vulgar, y peste etc.*“ (Madrid 1599) — „*Instituciones . . . para el aprovechiamento y exámen de los algebristas*“ (Madrid 1599) — „*De jecoris, splenis, renum et vesicae morbis etc.*“ (Valladolid 1604) — „*De morbis eorumque signis causis etc.*“ (Ebenda 1604) — „*De morbis hereditariis*“ (Ebenda 1605) — „*De puerorum educatione, custodia et providentia*“ (Ebenda 1611, 1613; Frankfurt 1654) — „*De essentia et natura caloris febrilis*“ (Valladolid 1611) — „*Consultationes morborum complicatorum et gravissimorum cum disputationibus necessariis ad naturam cuiusque morborum capessendam, praesagium et curationem*“ (Frankfurt 1614), in dem er zum ersten Mal in Spanien die Diphtherie (Garrotillo) erwähnt. — „*Institutiones ad usum et examen eorum qui luxatoriam artem exercent*“ (Frankfurt 1625, 1650). — Gesamtausgabe: „*Opera omnia in tres tomos divisa*“ (Valladolid 1605, 1611, 1613; Frankfurt 1608, 1614, 1620; Venedig 1606).

Biogr. méd. VI, pag. 252. — Dict. hist. III, pag. 568. — Morejon, T. 3, S. 180 bis 207. — Gurlt, Gesch. d. Chir. 2, S. 403. — Ullersperger, Ann. v. acad. de med. Madrid, 1881, III, S. 82—86. Hab. — Pagel.

Mercado, Pedro de M., lebte als Arzt zu Granada im 16. Jahrh., geb. 1514 und gest. 1585 in Rom; er war Verfasser von: „*De febrium differentiis earumque causis, signis et medela tam in universali quam in particulari et antiquorum et juniorum tum Graecorum tum Arabum autoritate*“ (Granada 1583, 1592).

Biogr. méd. VI, pag. 253. Pgl.

Mercati (Mercado), Michele M., als Sohn eines Arztes 8. April 1541 in San-Miniato (Toscana) geb., studirte und promovirte in Pisa, wurde auf Veranlassung von Cesalpini, dessen Protection er sich erfreute, vom Papst Pius V. 1567 mit der Aufsicht über den botan. Garten im Vatican betraut, widmete sich in dieser Stellung dem Studium der Naturwissenschaften und legte zahlreiche, interessante Sammlungen an. In gleicher Stellung blieb er auch bei den folgenden Päpsten. Besonders aber galt sein Interesse, außer der Medizin, der Mineralogie; er begann bereits unter Pius V. Minerale und Fossilien zu sammeln, eine Sammlung, welche den Anstoß zu seiner „*Metallotheca*“ bildete, dem großen Werk, das er mit Stichen von Antonio Eisenhout di Varbourg schmückte. Unter Sixtus V. kam die Sammlung in's Vatikanische Museum. Dem 27jährigen verlieh Ferdinand von Toscana den Adel, der römische Senat erwies ihm im folgenden Jahre die gleiche Ehre. Gregor XIII. ernannte ihn zum Familiar des Papstes. Mercati stand dem Papst in seiner letzten Krankheit als Arzt zur Seite. Er schrieb für ihn sein Buch über die Pest (s. u.). Sixtus V. ernannte ihn zum apostolischen Protonotar und sandte ihn mit dem Cardinal Aldobrandini, dem späteren Papst Clemens VIII. als Gesandten nach Polen zu König Sigismund III. Während dieser Reise schrieb er sein Buch „*Degli obelisci di Roma*“ (Rom 1589) aus dem Gedächtnis ohne Quellen zu benutzen. Clemens VIII ernannte ihn dann zum Archiater und Commendatore des Hospitals von S. Spirito in Sassia. 1582 erkrankte er schwer an Nierensteinen, das Leiden verschlimmerte sich im Laufe des nächsten Jahrzehnts und führte am 25. Juni 1593 seinen Tod herbei. Die Sektion, die sein Gönner und Freund Cesalpini vornahm, ergab eine Fülle von Steinen in Nieren, Harnleitern und Blase, so daß Cesalpini ausrief: „Quasi dum terrae cuniculos rimaretur, in se ipso non absimilia procreavit“. Er stand in Beziehung zu den berühmtesten Gelehrten Italiens, ein hochbedeutender Mann! Von seinen Werken ist hervorzuheben: „*Istruzione sopra la peste . . . aggiuntevi tre altre istruzioni sopra i veleni occultamente ministrati, podagra e paralisi*“ (Rom 1576). Erst 124 Jahre nach seinem Tod erschien, dank dem Eifer Lancisis, das Hauptwerk: „*Metallotheca opus posthumum, auctoritate et munificentia Clementis XI. Pontificis maximi e tenebris in lucem eductum; opera autem et studio Joannis*

Mariae Lancisii archiatri pontificii illustratum" (Rom 1717), zu dem 1719 noch ein „Appendix" erschien.

Biogr. méd. VI, pag. 253. — Dechambre, 2. Série, VII, pag. 20. — Capparoni, Profili bio-bibliografici di medici e naturalisti celebri italiani. *1*, S. 53. — Gurlt. Gesch. d. Chirur. **2**, S. 482. Hab. — Pagel.

Mercier, Louis-Auguste M., zu Paris, geb. zu Plessis-Saint-Jean (Yonne) 21. Aug. 1811, wurde 1839 in Paris Doctor mit der These: *„De l'influence du rétrécissement de l'urèthre sur la lithotritie et la cystotomie"* und widmete sich danach fast ausschliesslich der Behandlung der chirurgischen Erkrankungen der Harnorgane, über die er eine grosse Reihe von Publicationen verfasst hat, indem er seine Aufmerksamkeit besonders den die Erschwerung der Harnentleerung veranlassenden Bildungen, wie der Prostata-Hypertrophie und der von ihm entdeckten und nach ihm benannten Klappe am Blasenhalse zuwendete. Wir führen von seinen Schriften an: *„Recherches anat., pathol. et thérap. sur les maladies des organes urinaires et génitaux considérés spécialement chez les hommes âgés"* (1841) — *„Rech. anat., pathol. et thér. sur les valvules du col de la vessie, cause fréquente et peu connue de rétention d'urine"* (1844; 2. éd. 1848), vom Institut preisgekrönt — *„Rech. sur les rétrécissements de l'urèthre"* (1845) — *„Observations et remarques nouvelles sur le traitement des valvules du col de la vessie etc."* (1847) — *„Rech. sur le traitement des maladies des organes urinaires, . . . suivi d'un essai sur la gravelle et la pierre, etc."* (1856), theilweise von der Acad. de méd. gekrönt — *„Études sur différents points d'anat. et de pathol. du rectum et des organes génitaux et urinaires"* (1860) — *„Mém. sur l'extraction des calculs et des fragments arrêtés dans l'urèthre"* (1861) — *„Quelques idées sur l'origine et le traitement de la goutte, de la gravelle, de la pierre . . . dépendant de la diathèse urique"* (1866) — *„Traitement préservatif et curatif des sédiments, de la gravelle et de la pierre urinaires"* (1872). Er hat ausserdem in den Bulletins de la Soc. anat., von denen er als Secretär den Band für 1839 veröffentlichte, ferner in der Gaz. méd., dem Journ. des connaiss. méd., der Union méd., der Gaz. hebdom. u. s. w. eine Reihe von Aufsätzen veröffentlicht, z. B. über die Fracturen des oberen Endes des Oberschenkels, die Nekrose spongiöser Knochen, das partielle Herz-Aneurysma, den Lufteintritt in die Venen und ein Mittel, den tödtlichen Ausgang desselben zu verhüten u. s. w.; auch verfasste er eine Schrift über die Krankheit J.-J. Rousseau's und deren Einfluss auf dessen Charakter und Schriften (1859) u. s. w. Von seinen Erfindungen sind noch der Katheter mit kurzer Krümmung und der Dépresseur prostatique anzuführen. Seine ärztliche Laufbahn war keine glänzende, aber eine hochgeachtete und nutzbringende; er starb am 11. Juni 1882.

Glaeser, pag. 516. — Vapereau, 5. éd., pag. 1267. — Gaz. hebdomad. de méd. et de chir. 1882, pag. 402. — Quérard, La litt. franç. contemp. V, pag. 359. — Lorenz, III, pag. 448; VI, pag. 259. G.

Mercklin, Georg Abraham sen., als Sohn eines Chirurgen 1613 in Windsheim (Franken) geboren, studirte in Wittenberg, wo er eine Zeit lang Secretär von Sennert war, und promovirte in Altorf um 1640. Hierauf wurde er Stadtarzt in Weissenburg und übernahm nach 20jähr. Thätigkeit eine ähnliche Stellung in Hersbruck, zog sich aber 1667 nach Nürnberg zurück, woselbst er Mitglied des Collegiums der Aerzte wurde und 1683 starb. Von ihm rühren 2 Aufsätze her, eine Beschreibung der Mineralquellen Weissenburgs und eine Beobachtung von Perforation des Magens (Acta der k. k. Leopold. Akademie).

Georg Abraham Mercklin junior, als Sohn des Vorigen 1644 in Weissenburg am Sand (Mittelfranken) geb., promov. in Altdorf und starb als Arzt in Nürnberg 19. April 1700. M. hat das Verdienst, eine Fortsetzung von J. A. van der Linden's *„De scriptis medicis"* u. d. T.: *„Lindenius renovatus"* (Nürnberg 1686) herausgegeben zu haben; ferner schrieb er: *„Tractatio med. curiosa de ortu et occasu*

transfusionis sanguinis" (Nürnberg 1679) — „*Sylloge casuum medicorum incantationi vulgo adscribi solitorum, maximeque pro caeteris memorabilium*" (Nürnberg 1698).

Johann Abraham Mercklin als Sohn des Vorigen 9. Juli 1674 in Nürnberg geb., gest. 28. Sept. 1720, hinterliess mehrere kleinere, unbedeutende Dissertationen und: „*Opusculum de morbis mulierum*" (Nürnberg 1696, 4.).

Biogr. méd. VI, pag. 254. — Dechambre, 2. Série, VII, pag. 21. Pgl.

Mercuriali, Geronimo M., bekannter philolog. Mediciner, geb. zu Forli (Romagna) 30. Sept. 1530, studirte in Bologna, promovirte in Padua und liess sich dann in seiner Vaterstadt nieder. 1562 von seinen Landsleuten in einer besonderen politischen Mission zum Papste Pius IV. deputirt, wusste ihn dieser zum bleibenden Aufenthalt in Rom zu bewegen. Während der folgenden 7 Jahre widmete sich M. eifrig dem Studium der altclassischen Aerzte, und las als Erster über Frauenkrankheiten im Archigymnasium, folgte 1569 einem Rufe nach Wien zu Kaiser Maximilian II., der ihn zum Pfalzgrafen machte, wurde im gleichen Jahre Professor in Padua, wo er 18 Jahre lang blieb, siedelte 1587 in gleicher Eigenschaft nach Bologna über und endlich 1592 nach Pisa, von wo er sich kurz vor seinem 13. Nov. 1606 erfolgten Tode wieder nach seiner Vaterstadt zurückzog. M. hat sich um die Medicin grosse Verdienste durch seine textkritischen Schriften über die Werke der Alten erworben. In dieser Beziehung sind zu nennen: „*Hippocratis Opera graece et latine*" (Venedig 1588) — „*Praelectiones Pisanae sive commentarii eruditissimi in Hippocratis Coi prognostica prorrhetica et historias epidemicas necnon tractatus de hominis generatione, de vino et aqua et de balneis Pisanis*" (Venedig 1597; Frankfurt 1602) — „*In omnes Hippocratis Aphorismorum libros praelectiones Patavinae in quibus obscuriores loci elucidantur et problemata emendantur*" (Bologna 1619; Lyon 1621; Forli 1625) — „*Praelectiones Bononienses in Hippocratis secundum librum epidemiarum*" (Forli 1626) — „*Variarum lectionum in medicinae scriptoribus et aliis libri IV*" (Venedig 1571; Basel 1576; Paris 1585; Venedig 1588, 1598, 1601) — „*Censura et dispositio operum Hippocratis*" (Venedig 1583, 1585; Basel 1584; Frankfurt 1585) — „*Repugnantia quae pro Galeno strenue pugnantur*" (Venedig 1572). — Sein berühmtestes Werk ist das über die Gymnastik der Alten: „*Libri VI de re gymnastica ueterum*" (Venedig 1569). — Mit verändertem Titel: „*De arte gymnastica libri VI*" (Ebenda 1573, 1575, 1587, 1601, 1602; Paris 1577; Amsterdam 1672). — Von andern Schriften sind zu bemerken: „*De morbis cutaneis et omnibus corporis humani excrementis libri tres, opera Pauli Aicardii*" (Venedig 1572, 1585, 1601; Basel 1576, 1577, 1625) — „*De morbis muliebribus praelectiones a G. Bauhino editae*" (Basel 1582; Venedig 1587, 1601, 1608; Straßburg 1597; auch Spach „*Gynaeciorum II*", Basel 1586) — „*De puerorum morbis tractatus locupletissimi*" (Venedig 1583, 1584, 1615; Frankfurt 1584; Basel 1584; deutsch: Frankfurt 1605 (Uffenbach); darin „De balbutie", Anhang zu C. A. Haase, Das Stottern, Berlin 1846) — Sammelausgabe: „*De morbus mulierum et puerorum de peste usw.*" (Lyon 1618, 1623) — „*De venenis et morbis venenosis*" (Venedig 1584, 1601; Frankfurt 1584; Basel 1584, 1586) „*Tractatus de compositione medicamentorum, de morbis oculorum et aurium*" (Venedig 1590, 1601; Frankfurt 1591, 1601) — „*De decoratione, accedit non solum medicis et philosophis, verum etiam omnium disciplinarum studiosis utilis*" (Frankfurt 1587; Venedig 1585, 1601, 1625) — „*Responsionum et consultationum medicinalium Tomus I—IV* (T. I: Venedig 1581, 1587; Basel 1588; T. II: Venedig 1589, 1590; T. III: Ebenda 1597; T. IV: Ebenda 1604; alle 4 T. zus. Venedig 1620; 1624/25) — „*Medicina practica sive de cognoscendis, discernendis et curandis omnibus corporis humani affectibus praelectionum Patavinarum libri V*" (Frankfurt 1601, 1602; Venedig 1603, 1606, 1617; Lyon 1618, 1623) — „*De Pestilentia lectiones habitae Patavii a. 1573, in quibus de peste in universum, praesertim vero de Veneta et Patavina tractatur*" (Venedig 1577, 1578, 1601; Basel 1577; Leiden 1601: Padua 1780)

— „*Tractatus de maculis pestiferis et de hydrophobia*“ (Padua 1580; Venedig 1601) — „*De ratione discendi medicinae epigraphe*“ (Straßburg 1607) — „*Anatomiae sive de resolutione corporis humani ad Caesarem Mediouillanum libri IV*“ zusammen mit J. B. Cortesius und „*De Nervis opticis nonnullisque aliis praeter communem opinionem in humano capite observatis epistolae*“ zusammen mit C. Varolius (Frankfurt 1591; De Nervis opticis auch Padua 1573) — „*Nomothesaurus sive ratio lactandi infantes*“ (Padua 1552) — Gesamtausgabe: „*Opuscula aurea et selectiora nempe de arte gymnastica, morbis mulierum, puerorum, variae lectiones, de pestilentia, de maculis pestiferis, de hydrophobia, venenis ac morbis venenosis, ratione discendi medicinam*“ (Venedig 1644).

Brambilla, pag. 61. — Biogr. méd. VI, pag. 255—257. — Dict. hist. III, pag. 569—573. — Capparoni, Profili bio-bibliograf. di med. e natural. celebri ital. 2, S. 53—56. — Gurlt, Gesch. d. Chirurg. 2, S. 427—432. — Fr. Boerner, De vita, moribus et scriptis Hieronymi Mercurialis (1751); auch in Noctes Guelphicae. Hab.

Mercurio, Geronimo, mit Klosternamen Scipione, studierte um 1568 Medizin in Bologna, wo er Schüler von Aranzi war, dann in Padua, wurde Dominikanermönch im Kloster St. Eustorgio in Mailand, errang aber großen Ruf als Arzt. Angefeindet von den Mönchen seines Klosters, floh er aus ihm, besuchte die bedeutendsten Hauptstädte Europas, wurde 1571 in Peschiera in Italien erfolgreicher Arzt, begleitete dann als Feldarzt den Grafen Girolamo da Lodrone, Anführer der deutschen Truppen unter Anne de Joyeuse, die Karl dem IX. durch Philipp II. nach Frankreich zu Hilfe gesandt wurden. 1573 kam er nach Peschiera zurück, 1578 ist er in Bologna, später in Padua nachweisbar, erwarb ein bedeutendes Vermögen, trat wieder als Mönch in sein altes Kloster in Mailand ein, wo wir ihn 1601 wiederfinden, betätigte sich aber weiter mit Genehmigung seines Abtes in vielen Städten als Arzt, so in Venedig, später in Rom, wo er wahrscheinlich im Kloster St. Maria sopra Minerva gestorben und begraben ist. Seine Hauptschrift ist die geburtshülfliche über die Hebamme: „*La Comare o raccoglitrice*“ (Venedig 1595, 1601, 1604, 1607, 1614, 1620, 1621, 1676, 1680, 1686, 1703, 1713; Verona 1612, 1642, 1645, 1652, 1662; Mailand 1618; Leipzig (deutsche Uebers. v. Gottfried Welsch) 1653; 2. Aufl. Wittenberg 1671.). — Von seinen weiteren Werken nennen wir: „*Degli errori popolari d' Italia libri sette*“ (Padua 1658) — „*Del mal francese*“ — „*Il Cortigiano cattolico*“ — „*I commenti sopra le sette giornate della creazione del mondo del Tasso*“ — „*L' orologio della sanità*“ — „*Sopra la prima parte degli aforismi d' Ippocrate*“.

E. Curatulò, Die Kunst der Juno Lucina in Rom (Berlin 1902, S. 155—186). — C. Decio, Rettificazioni storico-critiche intorno ad un autore del' ostetricia italiana del secolo XVI (Mailand 1896) — Fasbender, Gesch. d. Geburtsh. S. 135. Hab.

Mercurius, mit dem Zunamen Monachus, Verf. einer Pulslehre, etwa im 10. Jahrh. p. Chr. „Μερκουρίου Μονάχου ἀναγκαιοτάτη διδασκαλία περὶ σφυγμῶν“. Ex MS. Cod. Regiae Neapolitanae Bibliothecae edidit atque illustravit Salvator Cyrillus, Neapoli 1812, 8. (pp. 63).

Hecker, Gesch. der Heilkunde. II, pag. 341; auch in Ideler, Physici et medici graeci minor. I, pag. 254. J. Ch. Huber (Memmingen).

Mercy, François-Christophe-Florimond Chevalier de M., geb. 1775 in Pompey bei Nancy, studirte und promovirte 1803 mit der These: „*Diss. sur les terminaisons de l'inflammation et de son traitement*“ in Paris und widmete sich dann ausschliesslich literarisch-med. Studien, als deren Resultat er eine unvollendet gebliebene französ. Gesammtausgabe des Hippokrates (Paris 1811 bis 1832) veröffentlichte. Zugleich begann er 1823 Vorlesungen über die Med. des Hippokrates zu halten. Ausser dem genannten Werk veröffentlichte M., der 1849 starb, noch folgende Schriften: „*Considérations sur la naissance des sectes dans les divers âges de la médecine et sur la nécessité de créer une chaire d'Hippocrate*“ (Paris 1816) — „*De l'enseignement médical dans ses rapports*

avec la chimie ou Éloge etc." (Ib. 1819) — „*Mém. sur l'éducation classique des jeunes médecins, etc.*" (Ib. 1827), sowie noch mehrere auf diesen Gegenstand bezügliche Aufsätze. † 1849.

Dechambre, 2. Série, VII, pag. 108. — Callisen, XII, pag. 469; XXX, pag. 343. Pgl.

Meredyth, Adolphus William Leodore Colomiati M., zu London, studirte in Paris, war Externe in dortigen Hospitälern, machte freiwillig mit der französ. Armee den Krimkrieg mit, war Assistent in dem Baracken-Hosp. zu Scutari, im Hosp. zu Pera u. s. w. und war einer der Mitgründer der kaiserl. med. Gesellschaft in Constantinopel. Nach seiner Rückkehr wurde er 1856 in Paris Dr. med. und 1857 Member des R. C. S. Engl., worauf er sich in London niederliess und einer der Aerzte des französ. Hospitals in Lisle Street und Arzt des französ. Wohlthätigkeits-Vereins wurde. Er schrieb: „*The duality of venereal ulcers*" (1866) — „*On the rational employment of mercury in the treatment of syphilis*" (1866) — „*Hygiene in relation to syphilis*" (1867). Er starb, von seinen Collegen tief betrauert, 1883—84.

Medico-Chirurg. Transact. LXVII, 1884, pag. 8. G.

Merei, s. Schoepf.

Méric, Victor de M., zu London, geb. 24. Juni 1811 zu Strassburg, kam sehr jung nach England und war daselbst literarisch und als Lehrer bis 1844 beschäftigt, wo er in Dublin Medicin zu studiren begann. 1847 in Glasgow zum Dr. med. promovirt, beendigte er seine Studien in Paris unter Ricord, kehrte nach London zurück, publicirte daselbst des Letztgenannten Vorlesungen und begann eine Praxis. 1856 erhielt er den Jackson'schen Preis für eine Arbeit über Syphilis und 1858 publicirte er seine Lettsomian Lectures über denselben Gegenstand. Er war inzwischen zum Surgeon beim German und beim Royal Free Hosp. ernannt worden, wurde 1863 Fellow des R. C. S. Engl. und 1875 zum Präsidenten der Medical Soc. erwählt. Viele Jahre hindurch verfasste er für die Lancet den „Mirror", der dazu bestimmt war, die Hospital-Praxis der Aerzte und Chirurgen in den hauptsächlichsten Londoner und Provinzial-Hospitälern widerzuspiegeln; es geschah dies durch ihn in sehr zuverlässiger und geschickter Weise. Auf dem Felde der Syphilis und des damit Verwandten galt er als Autorität, die bei allen Discussionen darüber in den med. Gesellschaften, ebenso in der zu Untersuchungen über die Pathologie und Behandlung der vener. Krankheiten eingesetzten Commission, aus deren Verhandlungen die Contagious Diseases Act hervorging, zur Geltung kam. Er gehörte zu den liebenswürdigsten und bei den Collegen beliebtesten Praktikern. Sein Tod erfolgte am 29. August 1876.

Lancet 1876, II, pag. 413. G.

Méricourt, Le Roy de, s. Le Roy de Méricourt, Bd. III, pag. 751.

Merida, Paulus von, s. Paulus von Merida.

Merindol, Antoine M., geb. 1570 in Aix, studirte in Paris und liess sich in Padua nieder. 1606 erhielt er einen Lehrstuhl der Medicin in Aix und wurde 1616 Arzt Ludwig's XIII. Er starb 1624. Seine Schriften sind: „*Les bains d'Aix*" (Aix 1600) und „*Ars medica*" (Ib. 1633).

Nouv. biogr. gén. XXXV, pag. 72. — Dechambre, 2. Série, VII, pag. 109. Pgl.

Mering, Friedrich M., geb. 10. März 1822 als Sohn des Stadtarztes in Dohna bei Dresden, trat 1840 in die med.-chir. Akademie in Dresden, ging dann auf die Universität Leipzig und erhielt 1843 gleichzeitig für zwei gelöste Preisaufgaben der philos. und med. Facultät zwei goldene Medaillen. Nachdem er 1845 den Doctorgrad (*„Diss. de linguae intugementis"*) erlangt hatte, begab er sich nach Russland, wurde zuerst Arzt an einem Hospital zu Buromka (Gouv.

Poltawa, Kreis Solotonopka), dann in St. Petersburg. Er erwarb 1851 an der Universität in Dorpat nochmals den Doctorgrad, wurde 1853 Adjunct, 1854 a. o. Prof. für Staatsarzneikunde an der Universität zu Kiew, 1856 Director der med. Abtheilung der Hospitalklinik, 1857 a. o., 1858 ord. Prof. der spec. Pathol. und Ther., 1864 Director der med. Abth. der Universitäts-Klinik. Ausser seiner Diss., welche zwei Mal in Leipzig und Dorpat gedruckt und vertheidigt worden ist, hat M. in russ. Sprache drucken lassen: Vorlesungen über Hygiene in „Medicin der Gegenwart", 1863—65 und einen Bericht über die Typhusepidemie zur Zeit des Krimkrieges im Milit.-med. Journ., 1856—59. † in Kiew 31. Okt. 1887.

Biogr. Lexikon der Professoren der Wladimir-Univers. zu Kiew. 1884, pag. 404—408.
L. Stieda.

Merino, Diego M., span. Arzt des 16. Jahrh., geb. in Uruñuela, Prov. Burgos, war Prof. und Arzt am königl. allgem. Krankenhause zu Burgos und schrieb: *„Didaci Merini Hurunnuelensis xenodochii regii jugi Burgensis medici de morbis internis libri VI"* (Burgos 1575).

Morejon, III, pag. 228. Pgl.

Merkel, Karl Ludwig M., geb. 9. Sept. 1812 zu Leipzig, studirte von 1831 ab daselbst, erwarb 1838, nachdem er mehrere Jahre hindurch als Assistent an der medicin. Poliklinik thätig gewesen war, die Doctorwürde, zugleich mit der Venia legendi, und hielt von da an Vorträge über Balneologie, Geschichte der Medicin, Stimm- und Sprachfehler, Physiologie der Sprache, physiologische Laletik. Er begründete 1862 eine (Privat-) Poliklinik für Kehlkopf- und Rachenkranke und wurde im nächsten Jahre, nach nahezu 25jähriger Thätigkeit als Docent, zum a. o. Prof. ernannt. Praktisch beschäftigte sich derselbe auch mit Ohrenkrankheiten. Sein Tod erfolgte am 1. April 1876. Das Bestreben, eine wissenschaftliche Therapie seines eigenen Sprachfehlers, des Stotterns, aufzufinden, hatte M. schon frühzeitig zu einem eingehenden Studium der Anatomie und Physiologie der menschl. Sprachorgane und der Stimme geführt, wobei er durch seine theoretischen und praktischen Kenntnisse in der Musik wesentlich unterstützt wurde. Das Ergebniss dieser Untersuchungen hat M., unter gewissenhafter Berücksichtigung der schon vorhandenen, z. Th. sehr werthvollen Vorarbeiten, in seiner „Anthropophonik" niedergelegt. Dieselbe kann als das erste Werk bezeichnet werden, welches das Gesammtgebiet der Anatomie und Physiologie der menschlichen Sprache und Stimme umfasst und um so mehr Anerkennung verdient, weil sie zu einer Zeit vollendet worden ist, zu welcher kaum mehr als die ersten Versuche mit der Anwendung des Kehlkopfspiegels gemacht worden waren. Uebrigens gehörte M. zu den Ersten, welche sich des Laryngoskops sowohl zu physiologischen Zwecken, als auch bei Kranken bedienten. Seine Hauptthätigkeit blieb jedoch der Physiologie der Sprache zugewendet, auf welchem Gebiete er von Physiologen, sowie auch von Philologen gebührend anerkannte Erfolge errungen hat. Von seinen Publicationen sind, abgesehen von seiner Diss.: *„De nasi secretionibus. Spec. I"* (1838, eine Fortsetzung ist nie erschienen), folgende zu erwähnen, welche sämmtlich in Leipzig erschienen sind: Die Uebersetzungen von Owen Rees', „Anleitung zur chem. Untersuchung des Bluts und Harns u. s. w.", herausg. von Albert Braune (1837) und von Jos. W. Haddock's „Somnambulismus und Psychismus u. s. w. (1852) — *„Anat. u. Physiol. d. menschl. Stimm- und Sprachorgane, Anthropophonik"* (1857; 2. Aufl. 1863) — *„Die Functionen des menschl. Schlund- und Kehlkopfs"* (1862) — *„Physiologie der menschl. Sprache, physiol. Laletik"* (1866) — *„Der Kehlkopf oder Erkenntniss u. Behandlung des Stimmorgans im gesunden und kranken Zustande"* (1873, gehört zu J. J. Weber's Samml. illustr. Gesundheitsbücher). Ausserdem hat M. zahlreiche Arbeiten in verschiedenen populären, sowie auch Fach-Zeitschriften veröffentlicht. Unter letzteren verdienen besondere

Erwähnung die Berichte über Balneologie, Anatomie, Physiologie und Pathologie der Stimme und Sprache, sowie über Laryngoskopie in SCHMIDT'S Jahrbüchern.

Walter Berger (M.'s langjähriger Assistent) im Vorwort zu dem Kataloge von M.'s Bibliothek in Nr. 108 der Antiquar-Verzeichnisse von List und Francke in Leipzig.
Winter.

Merkel, Gottlieb v. M., zu Nürnberg, geboren daselbst 29. Juni 1835, studierte in Erlangen, Würzburg, Halle, Prag, Wien, war Schüler besonders von DITTRICH in Erlangen, wurde daselbst 1859 Doktor und war seit 1858 Assistent am Nürnberger Krankenhaus am Frauentorgraben, trieb dann seit 1860 Praxis, erhielt 1865 die erste öffentliche Stellung als Leichenhausarzt und betätigte sich als pathologischer Anatom. Für seine ausgezeichneten Veröffentlichungen in der Wiener med. Presse wurde er 1867 Ordinarius an der medizinischen Abtlg. des Krankenhauses am Frauengraben, dessen Erweiterung ihm zu verdanken ist. Er war dann der Neuerbauer des neuen Krankenhauses in Nürnberg in den Jahren 1895—1897, einer Musteranstalt von 1314 Betten, die er bis April 1908 leitete. Seit 1874 war er Bezirksarzt der Stadt Nürnberg, ein ausgezeichneter Hygieniker, dem die vorbildlichen Schulbauten, der Zentralfriedhof, Schlachthof und Desinfektionsanstalt, Kanalisation, Wasserversorgung und das bakteriologische Laboratorium (schon 1894) zu verdanken sind. 1871 wurde er in den Mittelfränkischen Medizinal-Ausschuß, dann in den Obermedizinal-Ausschuß berufen. Sein besonderes Interesse galt der Entwicklung des ärztlichen Standeswesens. 1872—98 war er Vorsitzender der Mittelfränkischen Aerztekammer. Seine Veröffentlichungen erstrecken sich auf die verschiedensten Gebiete der Medizin und der Hygiene in einem Zeitraum von 54 Jahren. 1904 wurde er Vorsitzender des Kongresses für innere Medizin in Leipzig, er wurde Ehrenbürger der Stadt Nürnberg, der König von Bayern verlieh ihm den persönlichen Adel. Er starb am 13. Oktober 1921. Schriften: *„Die Staubinhalationskrankheiten"* (v. PETTENKOFER'S und v. ZIEMSSEN'S Handbuch der Hygiene, II, 4., 3. Aufl. 1882) — *„Die Krankheiten der Nebennieren"* (v. ZIEMSSEN'S Handb. der spec. Pathol. u. Ther., VIII, 2, 1875; 2. Aufl. 1878) — *„Behandlung der Trichinenerkrankung"* — *„Behandlung der Erkrankungen der Speiseröhre"* (Handb. d. Therap. inn. Krkh. v. PENZOLDT u. STINTZING). — Mitherausgeber der Münch. Med. Wschr. und Z. Krk.pfl. Seit 1871 war er unter den Mitherausgebern des Deutschen Archivs für klin. Med. (v. ZIEMSSEN und ZENKER), in welchem verschiedene Artikel über Staubinhalations-Krankheiten erschienen sind.

Münch. med. Wschr. 1921, S. 1455—1457 (Johannes Müller). — Med. Klin. 1921, S. 1433. (W. Zinn).
Hab.

Merkt, Michael M., geb. 21. Nov. 1781 zu Türkheim in Schwaben, studirte seit 1803 an der Hochschule zu Landshut, promovirte 1806 in Würzburg und wurde noch in demselben Jahre bayerischer Bataillonsarzt in Neuburg a. D., diente während der Jahre 1806 und 1807 auf dem Kriegsschauplatz in Preussen, erkrankte am Hospitaltyphus, wurde nach seiner Genesung im österr. Kriege 1809 Feldspitalsarzt, 1810 Garnisonsarzt, machte 1812 den Zug nach Russland mit, avancirte 1813 zum Ober-Feldspitalsarzt, nahm aber wegen geschwächter Gesundheit seinen Abschied und wurde Landgerichtsarzt in Riedenburg bei Regensburg. 1826 auf seinen Wunsch in gleicher Eigenschaft nach Kempten versetzt, wurde er hier 1833 als Kreis- und Stadtgerichtsarzt angestellt und starb 28. Mai 1839. Von seinen literar. Arbeiten sind zu erwähnen einige Aufsätze in HENKE'S Zeitschr. für Staatsarzneikunde (1822, 24); ferner: *„Entwurf einer zweiten, in grossen Tabellen eingerichteten Arzneytaxe nach der Pharmacop. Bavar."* und *„Erinnerungspunkte bei gerichtlichen Leichenuntersuchungen und vergleichende Uebersicht der Erscheinungen bei Ertrunkenen und Erhängten"* (Kempten 1839), ein Auszug aus L. A. KRAUSE'S prakt. Anweisung zu gerichtl. Leichenuntersuchungen.

Neuer Nekrolog der Deutschen. Jahrg. 17, 1839, I, pag. 536. — Callisen, XXX, pag. 346.
Pgl.

Merkurius, s. Mercurius. (S. 172.)

Merlinger, s. Metlinger. (S. 183.)

Mermann, Thomas M. von Schönberg und Aufhofen, war zu Köln 1547 geboren, lehrte zuerst in Pisa Philosophie, liess sich hernach dort die med. Doctorwürde ertheilen und trat später als Leibarzt in Dienste bei dem Fürstbischof zu Eichstädt und den Herzogen in Bayern, die ihn wegen seines ausgezeichneten Verstandes auch als politischen Rathgeber und zu diplomatischen Sendungen benutzten. Er schlug das Anerbieten, bei Kaiser Rudolph als Leibmedicus einzutreten, aus und starb am 26. December 1622. Er stand mit vielen berühmten Aerzten, so mit Hieronymus Mercurialis in freundschaftlichem und literarischem Verkehr. Seine *„Consultationes ac responsiones medicae“* hat Franz Ignaz Thiermair (Ingolstadt 1675, Fol.) herausgegeben. Derselbe hat auch von ihm mehrere Consilia medica, ferner eine Epist. med. in seinen „Scholia et consilia“ veröffentlicht.

Grienwaldt, Alb. Bav. iatric., pag. 90.– Das Bayernland 1905, S. 558 (J. Falk).
Seitz.

Merrem, Daniel Karl Theodor M., zu Köln a. Rh., geb. 19. April 1790 in Duisburg, kam mit seinem Vater, Prof. der Cameral- und Naturwissensch., früh nach Marburg, wo er von 1807 an studirte und 1810 Doctor wurde mit der Diss.: *„Animadversiones quaedam chirurgicae experimentis in animalibus factis illustratae“*, worin sich u. A. Experimente über die Wiedereinheilung von austrepanirten Knochenstücken befinden. Nach einer mehrjährigen Reise (1810, 11, 12) durch Deutschland, Oesterreich, Italien, Frankreich in seine Heimath, das damalige Königr. Westfalen, zurückgekehrt, wurde er 1812 zum General-Stabsarzt des westfäl. Armee-Corps ernannt und machte mit demselben den Feldzug nach Russland mit. Noch vor der Schlacht bei Leipzig bot er der preuss. Regierung seine Dienste an, erhielt die Leitung von Lazarethen in den sächs. Provinzen, wurde 1814 Seitens der Central-Verwaltung der Militär-Lazarethe in Deutschland als reisender Oberarzt zur Inspection der süddeutschen, später der belg. Lazarethe verwandt, fungirte darauf als Medicinal-Commissär in dem General-Gouvernement des Nieder- und Mittelrheins, wurde 1816 zum Rath bei dem Med.-Collegium in Köln und nach der definitiven Organisation 1818 zum Reg.-Medicinalrath bei der königl. Regierung in Köln ernannt, nachdem er 1817 auch die Stelle eines Directors und 1. Lehrers an der dortigen Hebeammen-Lehranstalt übernommen hatte. Von seinen literar. Arbeiten sind anzuführen: *„Die Verwaltung der Medicinalpolizei im General-Gouv. vom Nieder- und Mittelrhein“* (Kopp's Jahrb. der Staatsarzneik., 1816), einige Berichte über die Hebeammen-Lehranstalt (von 1827 an); ferner die Schrift: *„Ueber den Cortex adstringens brasiliensis“* (Köln 1828), einige Choleraschriften (1831, 32) u. s. w. Seit 1827 war er auch Mitherausgeber der Deutsch. Zeitschr. f. Geburtsk. 1842 zum Geh. Medicinalrath ernannt, hatte er von 1855 an wiederholte Schlaganfälle und erlag einem solchen am 19. Oct. 1859. — Er war ein energischer, namentlich in Zeiten der Gefahr, wie der Cholera, bewährter Medicinalbeamter, ein unermüdlicher, aufopfernder Arzt.

Allgem. med. Central-Zeitung. 1859, pag. 695. — Callisen, XII, pag. 478; XXX, pag. 347.
G.

Merrett, Christopher M., zu London, geb. 16. Febr. 1614 zu Winchcombe, Grafsch. Gloucester, wurde 1642 in Oxford Doctor, 1651 Fellow des Coll. of Physic. in London, war dessen Gulstonian Lecturer 1654, 7mal Censor, auch Bibliothekar, wurde indessen 1681 aus dem College excludirt, weil er mit dem Vorstande desselben, in Bezug auf das letztgenannte Amt, in Differenzen gerathen war. Er war auch eines der ersten Mitglieder der Royal Society und lieferte mehrere Beiträge zu deren Philosophical Transact. Er publicirte folgende

Schriften: *„Catalogus librorum, instrumentorum, etc. in museo Harveiano“* (London 1660, 4.) — *„Self-conviction; or, an enumeration of the absurdities and railings against the College of Physicians“* (1670, 4.) — *„The accomplished physician, the honest apothecary and the skilful chirurgeon“* (1670, 4.) — *„Some observations concerning the ordering of urines“* (1682) — *„A short view of the frauds and abuses committed by apothecaries in relation to patients and physicians“* (1669, 4.) — *„Pinax rerum naturalium Britannicarum, etc.“* (1667); ausserdem eine Sammlung von Parlaments-Acten, Charters, Gesetzen u. s. w. zu Gunsten des College of Physic. (1660, 4.). Er starb 19. August 1695.

Biogr. méd. VI, pag. 258. — Munk, I, pag. 258. — G. S. Boulger, Dict. nat. biogr. *37*, S. 288. G.

Merriman, Samuel M., angesehener engl. Geburtshelfer, als der Neffe eines denselben Namen tragenden, gleichfalls tüchtigen Geburtshelfers (geb. 29. Dec. 1731, gest. 17. Aug. 1818) 25. Oct. 1771 in Marlborough geb., studirte bei genanntem Oheim in London, hörte ausserdem noch Baillie, Cruikshank, seit 1795 auch Thynne, war dann Anfangs, nach damaliger Sitte, Apothekerarzt, wurde 1808, nachdem er vorher in Aberdeen Doctor geworden war, Geburtshelfer am Westminster Dispensary, begann auch 1810 am Middlesex Hosp. Vorlesungen über Geburtshilfe, Frauen- und Kinderkrankheiten zu halten, die er bis 1825 fortsetzte, nachdem er seine Stellung an jenem Dispensary bereits 1815 aufgegeben hatte. M., der 22. Nov. 1852 starb, hatte einen grossen Zuhörerkreis und bildete viele Schüler aus. Von seinen Schriften führen wir an: *„Observations on some late attempts to depreciate the value and efficacy of vaccine inoculation“* (Lond. 1805) — *„A dissert. on retroversion of the womb; including some observations on extra-uterine gestation“* (Ib. 1810) — *„A case of difficult parturition occasioned by a dropsical ovarium“* (Lond. Med.-Chir. Transact., III, 1812) — *„Case of premature labour artificially induced in women with distorted pelvis etc.“* (Ib.); grosse Verbreitung aber fand sein Werk: *„A synopsis of various kinds of difficult parturition with practical remarks etc.“* (Lond. 1814; 5. ed. 1839; deutsch von H. Fr. Kilian, Mannheim 1826; ital. Siena 1825) — *„Cases of tumours within the pelvis impeding parturition“* (Lond. Med.-Chir. Transact., X, 1819) — *„Calculations respecting the periods of parturition in women“* (Ib. XIII, 1827) — *„Thoughts on medical reform“* (London 1838). Auch gab er heraus: Mich. Underwood, „Treatise on the diseases of children edit. 8. rev. with notes and observ.“ (London 1827; 9. ed.).

Lancet. 1850. II, pag. 610. — Dechambre, 2. Série, VII, pag. 115. — Callisen, XXX, pag. 347. — Dict. nat. biogr. *37* S. 293. Pgl.

Merriman, Henry P. M., Geburtshelfer und Gynäkolog in Chicago, geb. zu Hinsdale, Berkshire co., Mass., 25. Aug. 1838, studirte Med. am Chicago Med. Coll., wo er 1865 seine Grade erhielt. Seitdem widmete er sich dem Specialstudium der Geburtshilfe und Gynäkologie. Von 1870—74 war er Prof. der Chemie und Toxikologie, seit 1874 war er Lehrer der gerichtl. Med. und Hygiene am Chicago Med. Coll. Die von M. veröffentlichten Arbeiten sind Journal-Aufsätze und behandeln meist Gegenstände aus seinem Specialfach, der Gynäkologie.

Atkinson, pag. 602. Pgl.

Mersseman, Jacques-Olivier-Marie de M., geb. 6. April 1805 in Brügge, studirte und promovirte 1829 in Gent mit der *„Diss. de actione cordis et sanguinis circulatione“*, machte eine wissenschaftliche Reise nach Paris und liess sich dann in seiner Vaterstadt nieder. Hier zeichnete er sich besonders während der 1846—47 herrschenden Typhus- und während der Cholera-Epidemie von 1849 aus, war Arzt am Civil-Hospital, Mitglied der Brüsseler Akademie seit 1842 und Agrégé der Genter med. Facultät. Er starb 19. April 1853 am Typhus. Seine Schriften sind: *„Disquisitio medico-legalis de variis lethalitatis gradibus vulnerum partium continentium et contentarum thoracis“* (Gent 1831) — *„Mém.*

sur l'éducation physique des enfants" (Annal. de la Soc. méd.-chir. de Bruges, I, 1840; II, 1841) — „*Recueil d'observations médicales*" (Brügge 1841) — „*De l'organogénésie ou des lois que suit la nature dans la formation des organes des animaux*" (Ib. 1844) — „*De la fièvre typhoïde et de la fièvre de famine*" (Bull. de l'Acad. de méd. de Bruxelles, T. VIII, 1848—49) — „*Discours sur les épidémies du moyen âge*" (Ib. T. IX, 1849—50).

Dechambre, 2. Série, VII, pag. 117. — Mém. de l' Acad. roy. de méd. de Belgique 4 (1857) partie historique, S. 31. Pgl.

Mertens, Karl Ritter von M., zu Wien, war zu Brüssel 1737 geb., studirte in Paris und Strassburg, wo er 1758 mit der Diss.: „*De vulnere pectoris complicati cum vulnere diaphragmatis et arteriae mesentericae inferioris*" Doctor wurde. In Wien, wo er sich als Arzt niedergelassen hatte, schrieb er eine „*Diss. epidemiae Viennae observatae febris catarrhalis anni 1762 et dysenteriae anni 1763*" (Wien 1766), folgte aber 1767 einem Rufe als Arzt des Waisenhauses in Moskau und führte daselbst 1768 die in Russland noch neue Sutton-Dimsdale'sche Pocken-Inoculation ein. Nach 6jähr. Aufenthalte in Russland kehrte er 1772 nach Wien zurück und gab die folgenden geschätzten Werke, welche die von ihm in 20 Jahren (1762—82) gemachten Beobachtungen über Volkskrankheiten enthalten, heraus: „*Observationes medicae de febribus putridis, de peste, nonnullisque aliis morbis*" (2 voll., 1778, 84; deutsche Uebersetzung von L. F. B. Lentin, Göttingen 1779; Leipzig 1785) — „*Traité de la peste, contenant l'histoire de celle qui a régné à Moscou, en 1771*" (1784). Er wurde 1773 in den einfachen Adel-, 1787 aber in den Ritterstand erhoben und starb zu Wien am 26. September 1788.

Dict. hist. III, pag. 573. — v. Wurzbach, XVII, pag. 405. G.

Méry, Jean M., als Sohn eines Wundarztes in Vatan (Berry) 6. Jan. 1645 geb., kam im Alter von 18 Jahren zur Erlernung der Chirurgie nach Paris und trat in das Hôtel-Dieu ein, wurde 1681 zum Wundarzt der Königin, 1683 zum Wundarzt am Invalidenhause ernannt. 1684 vom König Ludwig XIV. zur kranken Königin nach Portugal geschickt, verblieb er eine Zeit lang in Lissabon und in Spanien. 1692 wurde er vom König mit einer geheimen polit. Mission an den Hof von England betraut. Später wurde er Wundarzt des jungen Herzogs von Burgund; 1700 erfolgte seine Ernennung zum ersten Wundarzt am Hôtel-Dieu. Seitdem zog er sich vom Hofleben zurück und widmete sich ausschliesslich dem Hospitaldienst, der Akademie der Wissenschaften und anatomischen Studien. Er starb 3. Nov. 1722. — M. war ein sehr tüchtiger Anatom und Chirurg. Die meisten seiner Arbeiten sind in den Mém. de l'Acad. des sciences enthalten. Die wichtigsten betreffen die Anatomie des Gehörorgans, eine neue Theorie vom Kreislauf des Fötus, sowie die Physiologie der Zeugung und sind betitelt: „*Description exacte de l'oreille de l'homme avec explication mécanique et physique des fonctions de l'âme sensitive*" (Paris 1677; 1687) — „*Observations sur la manière de tailler dans les deux sexes, pour l'extraction de la pierre, pratiquée par le frère Jacques*" (Ib. 1700; Amsterdam 1700) — „*Nouveau système de la circulation du sang par le trou ovale, dans le foetus humain, avec les responses aux objections etc.*" (Paris 1700) — „*Six problèmes de physique sur la génération du foetus*" (Ib. 1711). — Die sog. Cowper'schen Drüsen (s. II S. 132) hat M. im Journal des sçavantes pour l'année 1864 Nr. 17 p. 228, freilich weniger genau als Cowper beschrieben. — „*Oeuvres complètes, réunies et publiées par L. H. Petit, av. portr. et 3 pl.* (Paris 1888).

Biogr. méd. VI, pag. 258. — Dict. hist. III, pag. 573 — Politzer, Gesch. d. Ohrenheilkunde I S. 192—95. Pagel. H. V.

Mesch. van der Boon Mesch, s. Boon Mesch, Bd. I, pag. 628.

Meschede, Franz M., zu Königsberg i. Ostpr., geb. 6. Sept. 1832 zu Bülheim in Westfalen, studirte in Greifswald und Würzburg, wurde 1856 zu

Greifswald Doctor, war von 1857—73 als 2. Arzt an den westpreuss. Krankenanstalten zu Schwetz (Irrenanstalt und Landkrankenhaus) thätig, war seit 1873 Director der städt. Krankenanstalt zu Königsberg und seit 1875 auch Docent für Psychiatrie bei der dortigen Universität, wurde 1888 zum Professor, 1892 zum Direktor der in der Städtischen Krankenanstalt neugegründeten psychiatrischen Universitätsklinik und 1895 zum Prof. e. o. ernannt, nachdem ihm schon 1893 das Extraordinariat für Psychiatrie übertragen worden war. Später wurde er ordentlicher Professor der Psychiatrie in Münster in Westfalen und starb dort am 30. Juli im Jahre 1909. Es finden sich von ihm zahlreiche Publicationen, besonders klinischen, psychiatrischen und pathol.-anat. Inhalts in VIRCHOW's Archiv (Bd. XXX—XXXVII, XL, XLIII, L, LIV, LVI, LVII, LXXXI, LXXXVII), darunter (Bd. XXXIV) der erste Nachweis der fettig-pigmentösen Degeneration der Ganglienzellen bei paralyt. Geisteskrankheit, in der Allgem. Zeitschr. f. Psychiat. (Bd. XXI, XXV, XXVI, XXVIII, XXIX, XXX, XXXVI), der Deutsch. Klinik, 1865, 67, 68, 73; der Berliner klin. Wochenschr. (1878), dem Centralbl. f. d. med. Wissensch., 1866—68 (dabei die erste Beobachtung der fettig. Degeneration des Rückenmarks bei denjenigen Formen von paralyt. Geistesstörung, die mit psychischen Symptomen debutiren); ferner in LEIDESDORF u. MEYNERT'S Vierteljahrschr. für Psych. (I, II), den Tageblättern der Naturforscher-Versammlungen zu Hannover, Dresden, Innsbruck, Leipzig, Breslau, Graz, Hamburg, Baden-Baden, Danzig, Magdeburg, Berlin, Wiesbaden, Bremen, Halle, Lübeck; den Verhandlungen des Vereins der Irrenärzte zu Heidelberg, Frankfurt, Bonn usw.; in der Vierteljahrsschrift f. gerichtl. Medizin 3. Folge *2*, 1 und *3*, 1; endlich auch in den amtlichen Nachrichten des Reichsversicherungsamts 1899 (Obergutachten) und in den Verhandlungen der internationalen Kongresse 1894 zu Rom (Ueber Errichtung getrennter Irrenheilanstalten) und 1897 zu Moskau (Geistesstörung bei Lepra). — Beschreibung eines prähistorischen Schädels (in WEGNER's Culturgeschichte des Kreises Schwetz, 1872) und in den Annal. méd.-psycholog. (1866, 68). Pgl. — Red.

Mesmer, Franz Anton, geboren 23. Mai 1734 in Iznang bei Radolfzell am Bodensee als Sohn eines Jägers des Bischofs von Konstanz, kam 1750 zum Studium der Philosophie nach der Jesuitenuniversität Dillingen, hörte hier auch von 1752 an ein Jahr Theologie, setzte dieses Studium von 1753 an in Ingolstadt fort, entsagte ihm aber bald. Er machte dann seinen philos. Doktor (wo ist unbekannt), studierte von 1759 an in Wien erst Jura, dann Medizin unter VAN SWIETEN und DE HAEN und promovierte am 27. Mai 1766 mit der Dissertation „*De planetarum influxu in corpus humanum*". Er ließ sich darauf in Wien als Arzt nieder und begann 1774, angeregt durch seinen Freund, den Astronomen Maximilian Hell, seine magnetischen Kuren, zunächst mit einem Stahlmagneten. Er veröffentlichte 1775 sein erstes „*Sendschreiben über die Magnetkur an einen auswärtigen Arzt*" (Wien). (Der Arzt war JOHANN CHRISTOPH UNZER in Altona). Dieses Schreiben wurde mehrfach nachgedruckt. Ihm schlossen sich an: „*Zweites Schreiben an das Publikum*" (Anhang z. Wiener Diarium Nr. 6 vom 21. Januar 1775) und „*Drittes Schreiben an die Frankfurter*" im gleichen Jahre. (Französisch im Journal encyclopédique *4*, 2 (1776) S. 324). Die drei Schreiben sind zusammengefaßt in: „*Sammlung der neuesten gedruckten und geschriebenen Nachrichten von Magnet-Curen vorzüglich der Mesmerischen*" (Leipzig 1798). Die Veröffentlichungen MESMERS erregten größtes Aufsehen, er bekam eine riesige Praxis und machte vielfach Reisen nach Ungarn, Bayern, Schwaben und der Schweiz. Allmählich vervollkommnete er seine Methode und wandte immer mehr die Strichmethode an, durch die er Erhöhung des Gemeingefühls, Beseitigung von Schmerzen und abnormen Bewegungen, Zurücktreten der Sinnestätigkeit erzielte; es kam soweit, daß er durch seinen Willen einen heilenden Einfluß auf den Kranken ausübte. Er glaubte, daß jeder lebendige Körper eine eigentümliche Kraft vermöge eines in ihm zirkulierenden magnetischen Fuidums besitze, das ein verknüpfendes Band zwischen den einzelnen Wesen darstelle. Die Erfolge MESMERS erweckten natürlich Neid und Eifersucht bei den

Aerzten in Wien. Damals berichtete M., daß es ihm gelungen sei, einem Fräulein Paradies das Augenlicht durch seine Behandlung wiedergegeben zu haben. Diese war eine bekannte Klavierspielerin, Sängerin und Komponistin. Die Aerzte behaupteten, daß diese, die infolge von Aufregungen wieder erblindet sein soll, nie gesehen habe und Störck als Vorsitzender, empfahl Mesmer der Betrügerei ein Ende zu machen. Durch diese Angriffe gekränkt, verließ er Wien im Winter 1777/78 und traf im Februar 1778 in Paris ein, wo er eine große Praxis bekam, aber bei der Akademie und der medizinischen Gesellschaft auf große Skepsis stieß. Im März 1779 schrieb er seine „*Mémoires sur la découverte du magnétisme animal*" (Genf und Paris, deutsch in Karlsruhe 1781, daselbst auch franz.) Auch die Verhandlungen mit der französischen Regierung, die ihm auf Veranlassung der Königin Marie Antoinette glänzende Angebote machte, zerschlugen sich infolge der Weigerung Mesmers, der erst eine Anerkennung seiner Methode durch die zünftigen Gesellschaften erreichen wollte. Er zog sich 1781 nach Spaa zurück und schrieb hier sein „*Précis historique des faits relatifs du magnétisme animal jusqu'en avril 1781*" (London 1781; deutsch Karlsruhe 1783). — Inzwischen aber waren seine Anhänger in Frankreich nicht müssig, sondern bemühten sich mit aller Kraft Mesmer wieder nach Paris zurückzubringen. Er traf 1784 wieder dort ein und gründete nun die „Harmonischen Gesellschaften", in denen Schüler des Magnetismus ausgebildet und zusammengehalten werden sollten. Die Gesellschaft in Paris leitete Mesmer, der hier seine Vorträge hielt und 300 Zöglinge heranbildete, die sich nun in 40 Gesellschaften als Jünger Mesmers in ganz Frankreich betätigten. Durch diese Verbreitung der Lehren Mesmers und eine zu seinen Gunsten aufgelegte Subskription wurde er ein reicher Mann. Sein Ansehen stand hier auf dem Höhepunkt. Durch Vertrauensbruch eines Hörers wurden die geheim zu haltenden Lehren Mesmers unter dem Titel: „Aphorismes de M. Mesmer" (Paris 1785) veröffentlicht (vielfach wiederherausgegeben. 4. Aufl. ebenda 1786; deutsch Straßburg 1785). Er selbst ergriff 1799 noch einmal das Wort in seinen: „*Mémoires de F. A. Mesmer . . . sur ses découvertes*" (Paris; deutsch Jena 1800; 2. frz. Aufl. Paris 1826). Den Riesenerfolgen beim Publikum standen die ablehnenden Berichte der Aerzteschaft entgegen, die im März 1784 auf Anregung des Königs Ludwig XVI. in einem wissenschaftlichen Ausschuß niedergelegt wurden. Der Bericht heißt: „Rapport des Commissaires chargés par le Roi de l' examen du magnétisme animal" (Paris 1784; deutsch Leipzig 1787). Auch ein Bericht der Kgl. medizinischen Gesellschaft spricht sich gegen den Magnetismus aus, dessen Wirkung auf Einbildung beruhe. Nur ein Mitglied des Ausschusses sprach sich für Mesmer aus, Adrian Laurent de Jussieu, der berühmte Botaniker. Durch diese Berichte war Mesmer in Frankreich wissenschaftlich erledigt, besonders da man den Aerzten, die ihm weiter anhingen, mit der Entziehung der Praxis drohte. Die Revolution vertrieb dann Mesmer aus Paris, wo er sein ganzes Vermögen verlor. Wir finden ihn zwischen 1792/93 in Karlsruhe, dann in Wagenhausen bei Stein a. Rh. und einzelnen andern Orten der Schweiz. 1798—1801 war er wieder in Paris, um zu versuchen, sein Vermögen wieder zu gewinnen, siedelte 1802 nach Versailles über und schloß einen Vergleich mit der französischen Regierung, die ihm eine Rente zusicherte. 1803 verließ er Frankreich endgültig, wohnte zuerst in Meersburg am Bodensee und zog dann nach Frauenfeld im Thurgau, wo er seit 1807 vollkommen vergessen in aller Stille als Arzt wirkte. In der Zwischenzeit wurde der tierische Magnetismus in ganz Deutschland als Heilmethode betrieben. 1812 besuchte Prof. Wolfart aus Berlin den Einsamen, um sich über seine Lehre zu informieren. Wolfart blieb bis zu seinem Tode Mesmers eifrigster Anhänger und setzte es durch, daß das Hauptwerk Mesmers gedruckt wurde: „*Mesmerismus oder System der Wechselwirkungen, Theorie und Anwendung des thierischen Magnetismus auf die allgemeine Heilkunde zur Erhaltung des Menschen*" (Berlin 1814). Zwei Jahre vorher hatte M. noch geschrieben: „*Ueber den Ursprung und die wahre Natur der Pocken, sowie über die Möglichkeit der gänzlichen Ausrottung durch die einzig richtige Verfahrensart*

bei der Geburt" (Halle und Berlin 1812). Im Sommer 1813 zog dann MESMER nach Konstanz, ein Jahr später nach dem Dorf Riedetsweiler bei Meersburg, von da zog er bald nach Meersburg, wo er am 5. März 1815 starb. Sein Grabdenkmal auf dem herrlichen Friedhof oberhalb Meersburgs ist von WOLFART entworfen.

Ernest Bersot, Mesmer et le magnétisme animal. Paris 1853, 4. Aufl. 1879. — Justinus Kerner, F. A. M. Frankfurt a. M. 1856. — Wurm, Darstellung der mesmerischen Heilmethode. München 1857. — Sierke, Schwärmer und Schwindler zu Ende des 18. Jahrhunderts. Leipzig 1874. — Aug. Hirsch, Allg. deutsche Biogr. *21* p. 487. — Carl Kiesewetter, F. A. M.'s Leben und Lehre. Leipzig 1893. — Frank Podmore, Mesmerisme and Christian Science. London 1909. — Rudolf Tischner. F. A. M. Leben, Werk u. Wirkungen. München 1928. — Schürer-Waldheim, A. M., ein Naturforscher ersten Ranges, sein Leben und Wirken. Seine Lehre vom tierischen Magnetismus und ihr Schicksal. Wien XVII 1930. — Stefan Zweig, Die Heilung durch den Geist. Leipzig 1931 S. 31—143. — Friedrich Fritzchen, Tierischer Magnetismus und Medizin. Diss. Berlin 1870. — A. Lehmann, Aberglaube und Zauberei, deutsch v. Petersen. Stuttgart 1908. — M. Dessoir, Vom Jenseits der Seele. Stuttgart 1917. — Wilhelm v. Scholz, Mesmer. Zukunft *10* (1902) Nr. 34.

Hab.

Mesnard, Jacques M., Chirurgien juré in Rouen, lebte daselbst in der 1. Hälfte des vorigen Jahrh., verwaltete das Amt eines Prévôt der Chirurgen-Zunft und war ein tüchtiger Geburtshelfer. Er ist bemerkenswerth als Verfasser von: „*Le guide des accoucheurs ou le Maistre dans l'art d'accoucher les femmes et de les soulager dans les maladies etc. Le tout en forme d'examen*" (Paris 1743, m. 15 Kpfrn., 1753; deutsch Kopenhagen 1748.) Nach Angabe von M. hat er die Zange zuerst im Journal de Verdun April 1741 bekannt gemacht. Sie ist auch in obigem Werke ausführlich beschrieben und gut abgebildet. (Abb. dieser Zange bei INGERSLEV, Gesch. d. Zange S. 35).

Dict. hist. III, pag. 575 — Dechambre, 2. Série, VII, pag. 211. — Fasbender, Gesch. der Geburtsh. S. 312. — v. Siebold II S. 294.

Pgl.

Mesnet, Ernest M., zu Paris, geboren 1825 in Saumur, wurde 1852 Doctor mit der These: „*Étude sur les paralysies hystériques. Considérations sur quelques cas d'hémorrhagie traumatique à la partie supérieure de la cuisse etc.*" Er war Arzt am Hôp. Saint-Antoine, Director der Maison de santé für Geisteskranke in der Rue de Charonne, Mitglied der Académie de méd., auch früher Assistent von BRICQUET und starb am 13. Januar i. J. 1898. Er schrieb weiter noch: „*Considérations sur les kystes hydatiques du foie*" (1853) — „*Études sur le somnambulisme pathologique*" (Archives gén., 1860) — „*Étude méd.-psychol. sur l'homme dit: Le Sauvage du Var*" (1865) — „*De l'automatisme de la mémoire et du souvenir dans le somnambulisme pathologique*" (Ann. méd.-psych., 1877) — „*De l'aphasie*" (Ib.) u. s. w.

Exposition univers. de 1878. Index bibliograph. des .... médecins et chirurgiens des hôpitaux et hospices. Paris 1878, pag. 92. — Gaz. des hôpit. *72* (1899) S. 173. — Méd. mod. Paris suppl. *6* (1895) S. 633.

Red.

Mess, Petrus Marinus M., am 8. April 1816 in Warmond geboren, studirte in Leiden, wo er im Jahre 1839 zum Dr. med. promovirte („*Diss. med. obstetr. de cephalotribe*"), in Deutschland und Oesterreich. 1841 bis 1853 war er als praktischer Arzt in Leiden wirksam und trat danach im Haag-Scheveningen als Regierungs-Bade-Arzt und -Inspector auf. Er schrieb hauptsächlich: „*Over beenbreuken en ontwrichtingen*" (Leyden 1853, 2 Thle.) — „*Brieven over zuidelyk Frankryk en Italie als verblyf voor borstlyders*" (Rotterdam 1857) — „*De l'influence sur quelques maladies de l'air et de l'eau de mer, d'après leur degré réciproque de température*" (Haag 1859) — „*Over het zeebad*" (Nederl. Tijdschr. voor geneesk., 1877; auch französisch: „*Traité pratique des bains de mer*", Scheveningen 1878, 83) — „*Eene waarschuwing aan het strand*"; auch deutsch: „*Eine Warnung am Strande*" — „*Over Arcachon, in Frankryk, als verblyf voor zieken vergeleken by andere klimaten in den winter*" (Scheveningen 1885) und verfasste „*Das Seebad*" in VALENTINER'S Handb.

der allgem. und spec. Balneotherapie (Berlin 1873, 76). Er starb am 10. Dezember 1891 in Scheveningen. C. E. Daniëls.

Messerschmidt, Heinrich M., geb. 20. Jan. 1776 zu Pirna (bei Dresden), erlernte die Chirurgie in seiner Vaterstadt, bezog 1793 die von Ohle geleitete chirurg. Lehranstalt, wurde 1794 Regiments-Feldchirurgus in Zeitz, machte 1798 von Neuem einen Lehrcursus in Dresden durch, kehrte 1799 wieder zum Regiment zurück und nahm 1801 seine Entlassung, um sich seitdem der Med. in Leipzig zu widmen. 1804 liess er sich in Grimma nieder, promovirte dann mit der Diss.: *„De natura morborum ipsisque medendi ratione“*, wurde 1806 zum Stadt- und 1810 zum Domphysicus in Naumburg a. d. S. ernannt, wo er bis zu seinem 19. April 1842 erfolgten Tode, von 1826—35 auch als Lehrer der Naturwissenschaften an der neugegründeten Gewerbeschule, thätig war. Von seinen literar. Arbeiten sind zu nennen: *„Kurze Anweisung zur ersten chirurg. Behandlung frischer Wunden und anderer Verletzungen des Körpers für die Feld-Unterwundärzte der sächs. Landwehr“* (Naumburg 1814) — *„Beweisführung, dass die Häusersperre als Abwehrungsmassregel gegen die Verbreitung der Cholera nicht allein nichts nützt, sondern sogar schädlich und darum zu unterlassen ist“* (Ibid. 1831) — *„Ueber den zweckmässigen Gebrauch der Präservative gegen die asiatische Cholera“* (Ib. 1831). Ferner schrieb M. populäre Schriften über Feuerlöschwesen, Rechtmässigkeit der Todesstrafe u. dergl., sowie verschiedene Journalaufsätze in Hufeland's Journal, Summar. der Med. u. s. w.

Neuer Nekrolog der Deutschen. Jahrg. 20, 1842, I, pag. 383. Pgl.

Mesterton, Carl Benedict M., geb. in Åbo in Finnland 30. April 1826, wurde Student in Upsala 1843 und Dr. med. 1854. Er wurde Unterchirurg am Serafimer-Lazareth in Stockholm 1855, Doc. der Chirurgie an der Univ. in Upsala 1856, war Prof. derselben daselbst seit 1857 und Rektor der Universität 1869—70. Er starb 17. April 1889. Er hat der Chirurgie und Ophthalm. halber zahlreiche Reisen ins Ausland gemacht und hat in hervorragender Weise sich an dem Streite für die dauernde Vereinigung des medic. Unterrichts in Schweden mit den Universitäten betheiligt. Ausser Schriften in der schwedischen medic. Unterrichtsfrage, verschiedenen chirurgischen Aufsätzen, theils in der Hygiea, theils und vorwiegend in Upsala Läkareförenings Förhandlingar hat er herausgegeben: *„Om medfödt hjernbråck“* (Stockholm 1855) — *„Studier i bråckläran I“* (Ibid. 1857) — *„Om nosocomium academicum och den kliniska undervisningen i Upsala“* (Jahresschrift der Ups. Universität, 1870) — *„Ett kejsarsnitt“* (Ibid. 1877).

Upsal. Laek. Foech 1898/99 S. 377. — Svenskt Biogr. Lexikon, Ny Följd. VII, pag. 138. — Svenskt Biogr. Lexikon, Ny upplaga, II 139. — E. Clason. Upsala Läkare f. Förh. 1898—99 n. F. IV p. 377, 387. Hedenius.

Mesuë, der Aeltere, s. Araber, Bd. I, pag. 168, Nr. III.

Mesuë, der Jüngere, s. Araber, Bd. I, pag. 173, Nr. XI.

Métherie, Jean-Claude de la M., als der Sohn des Arztes François de la M. 4. Sept. 1743 in Clayette (Mâconnais) geb., Anfangs für den geistlichen Stand bestimmt, studirte später 5 Jahre lang Med. in Paris und liess sich in seiner Vaterstadt nieder, woselbst er bis 1780 prakticirte. Dann ging er nach Paris, widmete sich dort ausschliesslich literar., speciell philosoph. und naturhist. Arbeiten, wurde 1785 bei der Redaction des *„Journal de physique“* angestellt, veranstaltete 1792 eine Ausgabe der *„Sciagraphie“* von Bergmann (2 voll.) und erhielt 1801 eine Stellung als Prof. der Naturgeschichte am Collége de France, die er bis zu seinem am 1. Juli 1817 in Paris erfolgten Tode verwaltete. Von seinen zahlreichen, z. Th. recht gediegenen, verschiedene Zweige der Naturwissenschaften behandelnden Arbeiten sind die kleineren in dem 1785—94 gemeinschaftlich mit Rozier und Mongez, später allein von ihm redigirten und nach seinem Tode von Blainville übernommenen *„Journal de physique“* veröffentlicht. Von seinen grösseren selbständigen Werken seien hier angeführt: *„Essai sur les principes*

de la philosophie naturelle" (Genf 1778) — „*Vues physiologiques sur l'organisation animale et végétale*" (Amsterdam und Paris 1781) — „*Essai analytique sur l'air pur et les différentes espèces d'air*" (Paris 1785) — „*Principes de la philosophie naturelle*" (Genf 1787, 2 voll.) — „*De l'homme considéré moralement, de ses moeurs et de celle des animaux*" (Paris 1803, 2 voll.); ferner geologische und mineralogische Werke.

Biogr. méd. VI, pag. 263. — Dechambre, 2. Série, VII, pag. 339. — Poggendorff, I, pag. 1360.

Pgl.

Métherie, s. a. La Mettrie, Bd. III, pag. 656.

Metlinger, Bartholomäus (fälschl. Merlinger gen.) geb. in Augsburg als Sohn des Arztes Peter M., ließ sich 1472 nach Gründung der Universität Ingolstadt dort inskribieren, hat aber sicher schon vorher seine Studien anderswo vollendet. Er war ein vielbeschäftigter Arzt in Augsburg seit 1472, ging dann 1476 nach Nördlingen, wo er bis 1484 blieb, eine „*Series medicamentorum*" herausgab und wichtige Spuren seiner Gesundheitsfürsorge für die Stadt hinterließ. Von da ist er wohl wieder nach Augsburg zurückgekehrt und dort Ende 1491 oder Anfang 1492 gestorben. Am 7. Dezember 1473 vollendete er sein berühmtes Werk: „*Das Regiment der jungen Kinder*" (Augsburg, Günther Zainer), das reißenden Absatz fand. Es handelt in 4 Kapiteln über Säuglingspflege, Brustnahrung, Ammenwahl, Kinderkrankheiten, Kinderpflege und Diätetik; überall erkennen wir den tüchtigen, wohlerfahrenen Arzt. Weitere Auflagen: Augsburg 1474, 1476, 1497, 1500, 1511; Straßburg 1510; Frankfurt a. M. 1531, 1541, 1542, 1544, 1550; Mainz 1532; Nürnberg 1549; Faksimile-Ausg. München 1925 bei Sudhoff, Erstlinge der pädiatrischen Literatur, München 1925 (nach der ersten Ausgabe von 1473).

Ludwig Unger, Das Kinderbuch des B. M. Leipzig u. Wien 1904. — S. dazu Sudhoff Mitt. z. Gesch. d. Med. 3, 164. — Sudhoff, Erstlinge s. o. S. XXIII—XXXII. — Hermann Frickhinger, Beiträge zur Medizinalgeschichte der Stadt Nördlingen. 7. Nördl. Jahrb. 1918/19, S. 24—70.

Hab.

Metrodorus. 1. Lehrer des Erasistratus, Eidam des Aristoteles, Schüler des Chrysippus von Knidos; seine Gemahlin hiess Pythia. Sextus Empir., Contra mathematicos Lib. I.

2. Metrodorus von Kos, Pythagoräer, Sohn des Thyrsos, soll die Grundsätze seines Ordens auf die Heilkunde angewendet haben (Jamblichus, Vita Pythagor.). Haeser nennt ihn Sohn des Asclepiaden Elolathes (Rosenbaum-Sprengel, pag. 303).

3. Metrodorus, ein eifriger Anhänger des Asclepiades, nach Galen's Aussage (simpl. med. facult., Lib. I), „M, qui ἐπιτομὴν ῥιζοτομούμενων scripsit, purgationibus a partu dandam censuit" (nämlich die Pflanze „Peplis"). Plin., XX, 214; XXV, 8 (Sillig) „adstringentia omnia refrigerare docuit" (Haller, Bibl. med. prat., I, 153; Bibl. botan., I, 59).

J. Ch. Huber (Memmingen).

Mettauer, John Peter, geb. 1787 in Prince Edward County, erzogen auf dem Hampden-Sidney College, graduierte zum A. B. 1806, studierte an der Universität von Pennsylvania und erhielt den M. D. 1809 mit einer Doktorarbeit über „*Disease*". Unter seinen Lehrern waren Rush, Shippen, Wistar und Physick. Gleich nach seinem Examen kehrte er in seine Heimat zurück und bekam eine ungemein ausgedehnte Praxis, namentlich als Chirurg. Er war vielleicht einer der bedeutendsten Chirurgen Amerikas, die je gelebt haben. 800 mal führte er die Kataraktoperation aus, 400 mal operierte er den Blasenstein, als Erster behandelte er erfolgreich eine Vesico-Vaginalfistel August 1838, auch war er einer der Ersten, der 1827 in Amerika die Gaumenspalte erfolgreich operierte. 1822 heilte er durch Operation einen 6 Monate verschleppten vollkommenen Damm-Mastdarmriß. Er war Mitglied der alten und der jetzigen Medical Society of Virginia und lange Zeit ihr Präsident. 1837 versammelte er seine zahlreichen Schüler und Assistenten in Mettauer's Medical Institut, von 1848 an bis zur Auflösung des College 1860 war dies Institut

als Medical Department dem Randolph-Malcolm College angegliedert. Er war in dieser Zeit Professor der Medizin und Chirurgie, der klinischen Medizin und Therapie, Materia Medica, Geburtshülfe und der gerichtlichen Medizin. Kurze Zeit war er auch Professor der Chirurgie an der Washington University of Baltimore, Maryland. Trotz dieser umfangreichen Tätigkeit war er unablässig schriftstellerisch tätig. In allen Zeitschriften Amerikas erschienen Beiträge medizinischen Inhalts von ihm. Er hinterließ noch zahlreiche Manuskripte, so eins von 3000 engbeschriebenen Seiten über Chirurgie, das hoffentlich noch seine Auferstehung feiert. Dabei war M. ein genialer Mechaniker, nach dessen Angaben seine Studenten und auch Berufsmechaniker viele seiner Instrumente anfertigten. Noch als 88jähriger führte er eine Woche vor seinem Tode drei Operationen aus: einen Starstich, eine Blasensteinoperation und eine Mammaoperation. Er starb im November 1875 an einer Lungenentzündung.

Kelly a. Burrage S. 837. Hab.

Mettenheimer, Karl Friedrich Christian v. M., zu Schwerin, Geh. Med.-Rath, geb. 19. Dec. 1824 zu Frankfurt a. M., studirte von 1843 an in Göttingen und Berlin, war am letzteren Orte Assistent von JOH. MUELLER, wurde 1847 daselbst mit der Diss.: *„De membro piscium pectorali“* Doctor, war von 1849 an Arzt in Frankfurt a. M., daselbst Assistenzarzt am Dr. CHRIST'schen Kinderhospital 1849—51, Mitdirigent der Augenheilanstalt 1854, Arzt am Versorgungshause 1857, wurde 1861 als Leibarzt und Med.-Rath nach Schwerin berufen, war 1870, 71 dirigierender Arzt des Reservelazareths daselbst, wurde 1871 Ober-Medizinal-Rath, 1874 Geheimer Medizinalrath, am 27. Mai 1895 in den erblichen Adelsstand erhoben und starb am 18. September im Jahre 1898 in Schwerin. Von seinen überaus zahlreichen literarischen Arbeiten können wir nur die hauptsächlichsten Schriften anführen: *„Nosol. u. anatom. Beiträge zur Lehre von den Greisenkrankheiten“* (Leipzig 1863) — *„Sectiones longaevorum. Denkschrift zur 100jähr. Jubelf. des Senckenberg'schen Instituts“* (Frankf. a. M. 1868) — *„Ueber die Verwachsung der Gefässhaut- des Gehirns mit der Hirnrinde“* (Schwerin 1865) — *„Beobb. über die typhoiden Erkrankungen der französ. Kriegsgefangenen in Schwerin“* (Berlin 1872) u. s. w. Dazu Biographieen von J. C. PASSAVANT, A. BRUECKNER, C. FLEMMING, F. W. BENEKE, sowie Abhandlungen und kritische Referate, geograph., anat.-histolog., vergleich.-anat., physiol., balneolog. und hygien. Inhalts in sehr beträchtlicher Zahl (bis 1873 waren es bereits ungef. 110, an der unten bezeichneten Quelle näher angegeben) in MUELLER'S und REICHERT-DU BOIS REIMOND'S Archiv, BENEKE'S Arch. f. gemeinsch. Arb., dem entsprech. Correspondenzbl., BETZ' Memorabilien, BEHREND'S Journ. f. Kinderkrankh., Irrenfreund, Deutsche Klinik, Deutsche med. Wochenschr., Deutsche Medicinal-Ztg., Deutsch. Archiv für klin. Med., Würzb med. Zeitschr., SCHMIDT'S Jahrbb., Abhandl. der Senckenberg'schen Gesellsch., ferner in den Jahresber. der Berliner geogr. Gesellsch., Zoolog. Garten, Frankfurter Museum, Mecklenburg. Anzeigen, Zeitung, Landesnachrichten u. s. w.

Curriculum Vitae von ihm selbst in Betz, Memorabilien *41* (1897) S. 118—128. — Heinrich von Mettenheimer „Viaticum Erfahrungen und Ratschläge eines alten Arztes, seinem Sohn beim Eintritt in die Praxis mitgegeben“. Berlin 1899. — Dornblüth, Jhb. f. Kinderhk. *49* (1899) S. 135—136. — Blanck-Wilhelmi-Willgeroth, S. 375—76 mit reicher Bibliographie. — Pagel, Allg. deutsche Biogr. *52* p. 330. Red. H. V.

Mettenius, Georg Heinrich M., wurde am 24. November 1823 in Frankfurt a. M. geboren, studirte von 1841 an in Heidelberg Medicin und Botanik, promovirte dort 1845 mit der Diss.: *„De salvinia“*, wurde 1846 unter die Frankfurter Aerzte aufgenommen und machte dann zu seiner weiteren Ausbildung Reisen nach Berlin und Wien, sowie zu botanischen Zwecken nach Helgoland und an die dalmatinische Küste. 1848 habilitirte er sich als Privatdocent der Botanik in Heidelberg, im Herbst 1850 wurde er als Prof. e. o. der Botanik und Director des bot. Gartens nach Freiburg i. B. berufen und folgte 1852 einem

Rufe nach Leipzig als Prof. der Botanik und Director des bot. Gartens. In dieser Stellung hat er zahlreiche geschätzte Arbeiten über Farnkräuter veröffentlicht. Er starb rasch an der Cholera den 18. August 1866 zu Leipzig.

Anton de Bary in Allg. Deutsch. Biogr. W. Stricker.

Mettrie, s. La Mettrie, Bd. III, pag. 656.

Metz, Johann Friedrich M., geb. 1724 in Tübingen, promovirte zu Halle 7. Juli 1751 mit der Diss.: *„Noli me tangere medicum sive de morbis, quos tangere non licet“*, wurde Arzt in Frankfurt 1765 und starb daselbst 1782. Er war Goethe's Arzt während seines Frankfurter Aufenthalts nach der Leipziger Studienzeit und wird von Goethe (im 8. Buche von „Dichtung und Wahrheit“) charakterisirt als ein „unerklärlicher, schlau blickender, freundlich sprechender, übrigens abstruser Mann, der sich in dem frommen Kreise ein ganz besonderes Zutrauen erworben hatte.“ W. Stricker.

Metz, Vitus Jacob M., zu Aachen, geb. 25. Jan. 1792 zu Römershag bei Brückenau im Fuldaischen, als Sohn eines österr. Militärarztes, widmete sich von 1808 an zu Gersfeld der Pharmacie, studirte von 1813 an in Würzburg Med., machte 1815 als preuss. Militär-Chirurg den Feldzug mit, beendigte 1817 seine Studien in Würzburg und wurde 1819 in Aachen zum Stadt-Wundarzt, 1823 zum Ober-Wundarzt des Bürgerhospitals ernannt. 1828 promovirte er in Giessen mit der Diss.: *„De hysteralgiae speciebus eorumque diagnosi etc.“* und gründete 1830, vorwiegend als ausgezeichneter Geburtshelfer gesucht, das Mariannen-Institut, eine Entbindungsanstalt für arme Wöchnerinnen, welche heute noch in Blüthe steht. Auch beschrieb er einen von ihm mit bestem Erfolge ausgeführten Kaiserschnitt (v. Siebold's Journ., 1828) und hatte Antheil an der Schrift G. W. Stein's d. Jüng. „Die Lehranstalt der Geburtsh. zu Bonn“ (1823). Auf Veranlassung des Rhein. Medicinal-Colleg. gab er heraus: *„Ueber das Nachgeburtsgeschäft“* (Berlin 1840). Abgesehen von Aufsätzen in Rust's Magaz., dem Summar. der Med., der Deutschen Zeitschr. und Neuen Zeitschr. für Geburtsk., der Deutschen Klinik u. s. w. schrieb er: *„Ueber die Amputation im Fussgelenk nach Syme“* (Amtl. Bericht der 25. Vers. deutscher Naturf. u. Aerzte in Aachen, 1844) — *„Ueber die Anwendung der Kälte nach gemachtem Kaiserschnitt“* (Deutsche Klinik, 1852) u. s. w. Er starb 2. März 1866.

Callisen, XIII, pag. 6; XXX, pag. 354. G.

Metzger, Johann Daniel M., geb. 7. Febr. 1739 zu Strassburg i. E., studirte hier unter Lobstein und promovirte 1766 mit der Diss.: *„De primo pare nervorum“*, habilitirte sich dann als Privatdocent, folgte aber 1770 einem Rufe des Grafen v. Bentheim-Steinfurt als Leibarzt, Hofrath und Sanitäts-Inspector. Von hier aus ging er 1777 als Prof. der Med. nach Königsberg i. Pr., wo er über Anat., Physiol., Pathol., Chirurg., hauptsächlich aber über gerichtl. Medicin las. Die letztgenannte Disciplin betreffen auch die meisten der von M. verfassten Schriften. Aus der grossen, etwa 60 Nummern umfassenden Zahl derselben — z. Th. auch kleinere Dissertationen und Programme — heben wir folgende hervor: *„Adversaria medica“* (Frankfurt 1774—78, 2 voll.) — *„Gerichtl.-med. Beobachtungen“* (Königsberg 1778—80) — *„Vermischte med. Schriften“* (Ebenda 1781—84, 3 voll.) — *„Med.-gerichtl. Bibliothek“* (Ebenda 1784, 2 voll.) — *„Animadversiones ad docimasiam pulmonum“* (Ebenda 1787) — *„Handb. der Staatsarzneykunde“* (Züllichau 1787) — *„Annalen der Staatsarzneykunde“* (Ebenda 1790) — *„Med.-philos. Anthropologie für Aerzte“* (Weissenfels 1790) — *„Materialien für die Staatsarzneykunde und Jurisprudenz“* (Königsberg 1792) — *„Ueber die Kennzeichen des Todes und den auf die Ungewissheit derselben gegründeten Vorschlag, Leichenhäuser zu errichten“* (Ebenda 1792) — *„Skizze einer Literärgeschichte der Medicin“* (1792) — *„Kurzgefasstes System der gerichtl. Arzneywissenschaft“* (Ebenda 1793, 98) — *„Neue gerichtl.-med. Beobachtungen“* (Ebenda

1798) — *„Gerichtl.-med. Abhandlungen“* (Königsberg 1803, 1804, 2 Thle.). Gestorben 16. September 1805 in Königsberg.

Biogr. méd. VI, pag. 268. — Dict. hist. III, pag 577. — A. Hirsch in Allgem. Deutsch. Biogr. XXI, pag. 530. — Egbert Braatz, J. D. M. in Königsberg. Verh. dtsch. Naturf. u. Aerzte 82. Vers. 1910. T. II, 2. Hälfte Leipzig 1911. S. 93—98. Pagel.

Metzger, s. a. MEZGER.

Metzig, Johann Heinrich Christian M., zu Poln.-Lissa (Provinz Posen), geb. 20. Mai 1804 zu Schwerin a. W., studirte von 1822 an als Eleve des med.-chirurg. Friedr.-Wilh.-Instituts auf der Berliner Universität, wurde 1826 Doctor, war dann Militärarzt, zuletzt Bataillonsarzt in Lissa und verliess später den Militärdienst. Er schrieb: *„Das Kleid des Soldaten, vom ärztl. Standpunkte aus beobachtet u. s. w.“* (Lissa und Leipzig 1837) — *„Ein Beitrag zur Verständigung über die Reformen des preuss. Militär-Med.-Wesens“* (Lissa 1845) — *„Gegen das Amputiren gleich nach schweren Verletzungen, ein offenes Denk- und Dankschreiben dem Hrn. Prof. Seutin zu Brüssel im Namen der Menschheit überreicht“* (Ebenda 1857, m. 1 Taf.) — *„Der modificirte Seutin'sche Verband als vollkommenes Ersatzmittel der primären Amputationen nach schweren Verletzungen. Ein Vortrag . . . Mit Anhang: Statuten des Seutin-Vereins“* (Berlin 1860). Wie ersichtlich, war er sehr für die conservative Chirurgie eingenommen und suchte in deren Sinne zu wirken. Er war auch der Verfasser einiger polit. Flugschriften und starb am 1. Oktober 1868.

Callisen, XIII, pag. 7; XXX, pag. 355. — Engelmann, pag. 376; Supplem., pag. 168. G.

Meuder, Georg Christian M., Epidemiograph, war seit 1722 Stadt- und Landphysicus zu Barby; bald darauf wurde er sächs. Leibmedicus, Hofrath und seit 1730 kurfürstl. sächs. General-Stabs-Medicus in der verbundenen sächs. und polnischen Armee, deren Zügen in Polen er beiwohnte. Nachdem er früher eine *„Nachricht von der in Pommern grassirenden Pest“* (1721) gegeben und *„De contagiis idea nova et succincta“* (Zerbst 1725), sowie: *„Fermenti pestilentialis deductio aetiologica“* (Breslauer Sammlung, 1728) u. s. w. geschrieben hatte, beschrieb er das 1734, 35 in den polnisch-sächs. Lagern herrschende Fieber: *„Gründliche Nachricht von der sog. Pollnischen Krankheit“* (1734) — *„Historia morbi qui in castris Polonico-Saxonicis anno 1734 et 1735 grassatus est“* (Selecta med. Francof. I, 1736), woran sich an demselben Publicationsorte noch weitere Mittheilungen schlossen. Er hatte für die ihm untergebenen Feldärzte eine Belehrung über die Krankheit in deutscher Sprache verfasst. 1736 war er wieder in Dresden und prakticirte einige Jahre darauf in Magdeburg; über sein weiteres Leben ist nichts Näheres bekannt.

Andreae, pag. 150. G.

Meudon, Otto von (Otto Magdunensis), MACER FLORIDUS, (IV S. 8).

Meurisse, Henri-Emanuel M., geb. zu St. Quentin und als Wundarzt und Mitglied des Collége des chirurg. in Paris 17. Mai 1694 gestorben, verfasste einen *„Traité sur la saignée“* (Paris 1686; 1689; 3. Aufl. u. d. T.: *„L'art de saigner, accommodé aux principes de la circulation du sang“* (Ebenda 1738, nach seinem Tode herausgegeben). Ausserdem lieferte er J. DÉVAUX das Material zu seinem sehr seltenen *„Index funereus chirurgorum Parisiensium ab anno 1315 ad annum 1714“*, Parisiis 1714, später fortgeführt bis 1729, dann von CHATEAU bis 1733 (s. Band I S. XXIV).

Dechambre, 2. Série, VII, pag. 463. Pgl.

Meydenberger, s. ORTOLFF v. BAYERLAND.

Meyer von Lindau, Johannes, Goethes Tischgenosse in Straßburg, geboren am 28. Dezember 1749 zu Lindau im Bodensee, studierte von 1770 ab in Straßburg unter LOBSTEIN Medizin, wurde 12. März 1771 durch eine Disputation

„*De fistula ani*“ Lizentiat und am 26. September 1771 „*abscns*“ Doktor der Medizin. Dann ging er nach Wien, wo er unter Quarin am allgemeinen Krankenhaus sich betätigte, macht eine Reise durch die größeren Städte Europas, blieb drei Jahre in Paris, kam 1780 nach England, kehrte nach Wien zurück, siedelte aber 1784 endgültig nach London über, wurde am 25. Juni dieses Jahres Mitglied des College of Physicians und bald der gesuchteste Arzt Londons. Er starb nach 41jähriger Tätigkeit am 30. Juli 1825 in Brighton.

Ludwig Geiger im Goethejb. *24* (1903) S. 266—276. Hab.

Meyer, Heinrich M., als Sohn eines Hofapothekers 2. Juli 1767 in Stettin geb., widmete sich Anfangs der pharmaceut. Laufbahn, studirte aber seit 1794 Med. in Berlin und Halle, hier besonders unter Reil, promovirte daselbst auch 1797, besuchte Wien, ging 1798 nach Berlin zurück, wo er sich definitiv niederliess, 1801 öffentliche Vorlesungen über Physiologie zu halten begann, 1813 zusammen mit dem mittlerweile aus Halle an die Universität zu Berlin berufenen und mit M. intim befreundeten Reil in den Kriegshospitälern in aufopfernder Weise thätig war und 5. Aug. 1828 starb. Ausser einem „*Grundriss der Physiologie des menschl. Körpers zum Gebrauch bei Vorlesungen*“ (Berlin 1805) hat M., der ein sehr geschätzter Arzt war, nichts von Bedeutung veröffentlicht.

Neuer Nekrolog der Deutschen. Jahrg. 6, 1828, I, pag. 602. — Meusel, V, pag. 210. Pgl.

Meyer, Bernhard M., zu Frankfurt a. M., geb. 24. Aug. 1767 zu Hanau als Sohn eines Zahnarztes, studirte von 1787 an in Marburg, wo er 1790 mit der „*Diss. . . . . sistens meletemata super mercurialium in morbis venereis actione et usu*“ Doctor wurde, besuchte 1790 die klinischen Anstalten von Berlin, wurde Arzt in Hanau, 1793 Leibarzt der verwittweten Landgräfin, zog 1796 aber nach Offenbach, wo er eine Apotheke übernahm und übte zugleich die Zahnheilkunst, hauptsächlich in Frankfurt, aus. Er war später Leibarzt des Landgrafen Friedrich II. von Hessen stiftete die Wetterauische Gesellschaft und starb zu Frankfurt 1. Jan. 1836. An med. Schriften hatte er anonym nur eine „*Allgem. Anleitung, Kranke zu examiniren u. s. w.*“ (Marburg 1792) verfasst, dagegen war er ein berühmter Botaniker und namentlich Ornitholog, dessen reiche ornithol. Sammlung 1820 von der Senckenberg'schen naturf. Gesellsch. angekauft wurde.

Neuer Nekrolog der Deutschen. Jahrg. 14, 1836, II, pag. 854. — Sachs, Medicin. Almanach für das J. 1838, pag. 27. — Scriba, I, pag. 252; II, pag. 484. G.

Meyer, Friedrich Albrecht Anton M., Arzt und Zoolog, geboren zu Hamburg am 29. Juni 1768, gestorben zu Göttingen am 29. November 1795, studirte 1786 am Collegium Carolinum zu Braunschweig, 1787 – 90 in Göttingen, wurde 1790 in Rostock Dr. phil. und in Göttingen Dr. med., trat an letzterer Universität als Privatdocent auf und wurde 1792 Unteraufseher beim Museum. Auf die Richtung seiner Studien wirkten besonders Murray und Blumenbach bestimmend. Ungeachtet seiner Kränklichkeit und seines frühzeitigen Todes hat M. eine nicht unbedeutende Anzahl selbständiger Schriften aus dem Gebiete der Naturgeschichte erscheinen lassen, unter denen eine Naturgeschichte der giftigen Insecten, eine Monographie der Gattung Meloë und eine Synopsis reptilium als von medicinischem Interesse hervorzuheben sind. Ein vollständiges Schriftenverzeichniss giebt seine Selbstbiographie bei Elwert *1* S. XIX (pag. 354). Th. Husemann.

Meyer, Nikolaus M., zu Preuss. Minden, geb. 29. Dec. 1775 zu Bremen, studirte seit 1793 in Halle, Kiel und Jena, wo er 1800 Doctor wurde, prakticirte seit 1801 zu Bremen, seit 1808 zu Minden, war seit 1816 provis. Stadt- und Landphysicus, wurde 1825 Reg.-Med.-Rath, auch Kreisphysicus und Hebeammenlehrer und war 1. Badearzt zu Eilsen. Er starb 1855 als Geh. Med.-Rath. M. übersetzte: C. G. Osbeck, „Heilart d. ausgeart. vener. Krankh.“ (Bremen 1813) und Royer-Collard, „Ueber den Croup“ (Hannover 1814) aus dem Franz. und schrieb: „*Geschichte einer durch den Kaiserschnitt glücklich beendigten Entbindung*“

(v. SIEBOLD's Journ., 1819; auch Frankf. a. M. 1821) — *„Ueber die Ursache des Erstickungstodes der Kinder in und gleich nach der Geburt"* (Ebenda 1823; Frankf. a M. 1823) — *„Geschichte eines Kaiserschnittes"* (Ebenda 1825) — *„Die Hebeammen-Lehranstalten im königl. preuss. Reg.-Bezirk Minden"* (Ebenda 1824); ferner Aufsätze in HARLESS' Neue Jahrbb. (1821, 23, 24, 26), darunter ein Bericht über die Erfolge der Krebscuren HELLMUND's mit seiner Arseniksalbe, in HUFELAND's Journ., RUST's Magaz., der Neuen Zeitschr. für Geburtsk. u. s. w., starb 1855 als Geh. Med.-Rath.

Callisen, XIII, pag. 25; XXX, pag. 367. — Allgem. med. Central-Ztg. XXIV, 1855, Nr. 19. G.

Meyer, Karl Joseph M., zu Wien, geb. zu Bonn, wurde 1798 in Würzburg mit der Diss.: *„Ein Wort über den Aderlass als Präservativmittel"* (auch Innsbruck 1799) Doctor, war in Wien k. k. Hofarzt, Arzt mehrerer Institute, Procurator und Mitglied der med. Facultät. Er schrieb: *„Sammlung medic-prakt. Beobachtungen aus der Klinik zu Wien; . . . . Mit Bewilligung des Hrn. Hofrathes Frank"* (Wien 1803) — *„Systemat. Handb. zur Erkenntniss und Heilung der Blutflüsse; u. s. w."* (2 Bde., Ebenda 1804, 5) — *„Handb. auserlesener Arzneivorschriften"* (1807), und gab heraus: JUST. ARNEMANN, *„Prakt. Arzneimittellehre; . . . als vollst. Erläuterung der neuesten österr. Pharmacopoe vom J. 1820 bearbeitet"* (3 Bde., 1821; neue Aufl. 1823, 24) und verfasste: *„Handb. der Pharmakologie, als Erläuterung aller in der österr. Pharm. v. J. 1834 enthalt. Arzneimittel u. s. w."* (1835; 2. Aufl. 1836; schwed. Uebers. v. N. J. BERLIN, Stockholm 1839) — *„Vollst. Recepttaschenbuch zur neuesten österr. Pharm. u. s. w."* (1836; 2. Aufl. 1844).

Callisen, XIII, pag. 14; XXX, pag. 360. G.

Meyer, Friedrich M., Psychiater, geb. 4. Aug. 1804 zu Lübbecke bei Minden, Sohn eines Chirurgen, kam zu einem Bader in die Lehre, besuchte dann das med.-chir. Institut zu Hannover, wurde Escadronchirurg in Bonn, wo er 1824—26 die Universität besuchte und durch NASSE die erste Anregung zur Psychiatrie erhielt. Er wurde 1827 Assistent bei JACOBI in Siegburg, liess sich 1831 in Eitorf, dann im nächsten Jahre zu Radevormwalde und Elberfeld nieder, behandelte hier in seinem Hause Geisteskranke, gründete 1846 zu Eitorf im Siegthal eine Privat-Irrenanstalt, die er bis 1879 leitete, von wo an er bis zu seinem Tode, 27. Juni 1886, nur einzelne Kranke in seiner Familie verpflegte und behandelte. Er nahm lebhaftesten Antheil an den Fortschritten seines Faches, betheiligte sich eifrig an den Versammlungen des rhein. psychiatr. Vereines, in dem er u. A. einen Aufsatz über Bildungsschulen für das Wartepersonal der Anstalten („Irrenpflege-Seminare") (Allgem. Zeitschr. f. Psych., XXVI) vortrug.

Leopoldina. 1886, pag. 212. G.

Meyer, Eduard M., Psychiater, geb. zu Lemgo (Lippe-Detmold) 20. Jan. 1818, Sohn und Enkel von Aerzten, studirte in Berlin und Jena, kehrte 1842 nach Lemgo zurück, ging 1843 zu JACOBI und ROLLER nach Siegburg und Illenau und erhielt 1844 die ärztl. Geschäfte, sowie 1846 die Direction der früher von seinem Grossvater Med.-Rath FOCKE geleiteten Irrenanstalt Brake, um deren gründliche Reformirung (vergl. Allgem. Zeitschr. f. Psych., 1858) er sich sehr grosse Verdienste erworben hat; eine literar. Thätigkeit hat er jedoch nicht entwickelt. Er wurde 1859 zum San.-Rath, 1882 zum Med.-Rath ernannt, musste sich 1878 wegen eines seit seinem 13. Jahre bestehenden Knochenleidens den Oberschenkel amputiren lassen, und lebte, nach glücklicher Heilung, noch bis 9. Mai 1884, wo das Leben dieses in der allgemeinsten Hochachtung stehenden Mannes sein Ende fand.

Allgem. Zeitschr. f. Psychiatrie. XLI, 1885, pag. 471. G.

Meyer-Hoffmeister, Johann Ludwig Konrad M., zu Zürich, daselbst 17. Oct. 1807 geb., stammt aus einer Züricher Aerztefamilie; sein Vater Spitalarzt Ludwig M. (geb. 1782), sein Grossvater Joh. Konrad M. (geb. 1747), sein Urgrossvater (geb. 1715) waren Aerzte gewesen. Nach 3jähr. Studium auf dem Züricher med. Institut ging er 1827 nach Göttingen, wo er 1828 mit der Diss.: *„De exstirpatione partium degeneratarum ossis maxillae inferioris"* (4., c. 2 tabb.) Doctor wurde. Eine 4jähr. Studienreise führte ihn nach den bedeutendsten Universitäten Europas, worauf er sich in Zürich mit musterhafter Hingebung und grossem Erfolge der Praxis widmete und später zu den angesehensten Aerzten der Stadt gehörte. Er war Präsident der cantonalen ärztl. Gesellsch., von 1844—65 Mitglied des Sanitätsrathes und leitete von 1842—67 als Secundararzt die 2. chirurg. Abtheilung des Cantonspitals. Seiner Anregung ist auch die Gründung der „Blätter für Gesundheitspflege" durch die cantonale ärztl. Gesellsch. zu danken. Seine literar. Thätigkeit beschränkte sich im Wesentlichen auf eine histor.-biogr. Arbeit: *„Die Aerzte Zürichs"* (Neujahrsblätter zu Gunsten des Züricher Waisenhauses, 1871, 72), sowie auf die summarischen Monatsberichte in den obengenannten Blättern. M. genoss unter den Collegen hohe Achtung und wurde von Nah und Fern vielfach consultirt. Das Muster eines edlen Menschen und unermüdlichen Arztes, verstarb er am 29. Nov. 1881.

Correspondenz-Blatt für schweizer Aerzte. 1882, pag. 115. G.

Meyer-Ahrens, Konrad M., zu Zürich, daselbst 30. April 1813 geb., studirte nach 3jähr. Cursus am dortigen med.-chir. Institut von 1833 an in Berlin, besonders unter Joh. Mueller, und promovirte daselbst 1835 mit der Diss. *„De fissuris hominis mammaliumque congenitis etc."* (fol., c. 4 tabb.). 1835 in seine Vaterstadt zurückgekehrt, widmete er sich anfänglich der Praxis, wandte sich jedoch bald mehr literarischen Arbeiten zu. Die letzteren theilen sich in zwei Phasen, die historisch-medicinischen, vom J. 1837 an, und die viel späteren balneographischen; von allen seinen Arbeiten aber waren die zahlreichsten und besten dem Vaterlande gewidmet. Zu der ersten Kategorie gehören: *„Geschichte des Zürcher Medicinalwesens. Nach den Quellen bearbeitet"* (Zürich u. Basel 1838, 40) — *„Beitrag zur Geschichte des Zürcher Hebeammenwesens vom J. 1554—1782"* (v. Pommer's Zeitschr., 1838) — *„Geschichte des med. Unterrichts in Zürich"* (1860) usw. Von Volkskrankheiten schrieb er die Geschichte des Cretinismus, des Alpenstichs (1848), der Syphilis in der Schweiz und von Biographieen die von Joh. v. Muralt (Schweiz. Zeitschr. für Heilk., II), Konrad und Joh. Friedr. Freitag und Fabricius von Hilden (die beiden letztgenannten in v. Langenbeck's Archiv, 1862, 65). Seine balneologischen Arbeiten cumuliren in der 2. Ausgabe der *„Heilquellen und Kurorte der Schweiz"* (1867), in denen ein riesiges Material aufgespeichert und nutzbar gemacht ist. Durch Reisen und Correspondenzen war er fortwährend darauf bedacht, die besten Informationen zu gewinnen. Der anspruchslose Mann, dem die Schweiz und namentlich die Aerzte derselben zu grossem Danke verpflichtet sind, war noch bis wenige Tage vor seinem Anfangs Dec. 1872 erfolgten Tode schriftstellerisch thätig.

Correspondenz-Blatt für schweizer Aerzte. 1873, pag. 121. — Callisen, XXX, pag. 315, 361. G.

Meyer, Georg Hermann von M., in Zürich, geb. 16. Aug. 1815 zu Frankfurt a. M., bildete sich in Heidelberg und in Berlin als Schüler Tiedemann's und Joh. Mueller's medicinisch aus und wurde 1837 promovirt. Er hatte sich zunächst 1840 als Privatdocent in Tübingen niedergelassen, von wo er 1844 nach Zürich berufen wurde, um zunächst das Prosectorat für Anatomie zu übernehmen. 1852 wurde er a.o. Professor besonders für pathologisch-chirurgische Anatomie, am 6. März 1856 für spezielle Anatomie und Pathologie und Leiter des anatomischen Instituts. Er las zunächst über Physiologie, Histologie, vergleichende und pathologische Anatomie, gab aber 1862 alle andern Vorlesungen außer denen über Anatomie auf. 1889 legte er seine Professur nieder und siedelte nach Frank-

furt a. M. über, wo er am 21. Juli 1892 starb. Dieser hochverdiente Forscher und Lehrer schrieb allein 160 Journalaufsätze. Neben zahlreichen Einzelaufsätzen aus verschiedenen anatomisch-physiologischen Fächern ragen aus seinen Arbeiten besonders hervor: *„Lehrbuch der Anatomie“* (Leipzig 1856; 2. Aufl. 1861) — *„Statik und Mechanik des menschlichen Knochengerüstes“* (Ebenda 1873) — *„Die thierische Eigenwärme und ihre Erhaltung“*. Hamburg 1891. (Sammlung gemeinverst. wissensch. Vorträge 133. Heft) — *„Unsere Sprachwerkzeuge und deren Verwendung zur Bildung der Sprachlaute“* — *„Der Mensch als lebender Organismus“*. Auch als populär-medicinischer Schriftsteller trat von M. auf und errang hier besondere Erfolge mit der Abhandlung: *„Ueber die richtige Gestalt des Schuhes“* (1858).

H. Koller, Das anatomische Institut der Universität Zürich in seiner geschichtlichen Entwicklung. Züricher med.-gesch. Abh. *11* (1926) S. 63—72. — Waldeyer, G. H. M. zum Gedächtnis. Dtsch. med. Wschr. 1915. S. 1014—1015. — Karl Weigert, Bericht über d. Senckenbergische Ges. z. Frankf. a. M. 1893, S. XCIX—CXV mit Bibliographie. — E. Bratz, Ztschr. f. orthop. Chir. Stuttgart 1892 II p. 203—205. Hab.

Meyer, Joseph M., berühmter Kliniker, geb. 10. Juli 1818 in Stralsund, studirte seit 1836 in Berlin, promovirte daselbst 1845 mit der Diss.: *„Systema amphibiorum lymphaticum“*, war eine Reihe von Jahren Assistent der med. Klinik unter Schoenlein und Frerichs, war seit 1855 Privat-Docent, wurde 1862 dirig. Arzt der Nebenabtheilung für innere Krankheiten in der Charité, übernahm 1863 daselbst die Abtheilung von Quincke, bekam 1864 vom Cultus-Minister die Erlaubniss zur Ertheilung von Cursen in den verschied, auf innere Krankheiten bezügl. Untersuchungsmethoden, wurde 1867 Prof. e. o., 1868 als Nachfolger von Griesinger Director der med. Poliklinik, 1887 Geh. Med.-Rath und starb 25. Sept. 1887. Seine vielfachen liter. Arbeiten, mit denen M. besonders in jüngeren Jahren an die Oeffentlichkeit trat, beziehen sich auf Percussion und Auscultation des Herzens, Cholera, Oesophagusruptur, Pleuritis, Percussion der Milz, des Brustbeines, pericardiale Ergüsse u. a. und finden sich namentlich in Virchow's Archiv und in den Charité Annalen. Er war ein scharfsinniger Diagnostiker, humaner Arzt, beliebter Lehrer und ein liebenswürdiger Mensch von edelem und lauterem Charakter.

W. Lublinski in Berliner klin. Wochenschr 1887, pag. 759. — Virchow, Ebenda, pag. 830. Pagel.

Meyer, Moritz M., Geh. San.-Rath zu Berlin, geb. daselbst 6. Nov. 1821, studirte in Heidelberg, Halle, Berlin, wurde 1844 Doctor und wirkte seit 1845 als Arzt, seit 1854 als Specialarzt für Elektrizität und Nervenkrankheiten in Berlin, starb daselbst 30. Okt. 1893. Er schrieb: *„Die Elektricität in ihrer Anwendung auf prakt. Medicin“* (Berlin 1854; 4. Aufl. 1883); entstanden aus einer 1852 von der med. Gesellsch. in Gent preisgekrönten Arbeit, umfasst dieselbe, im Gegensatz zu sämmtlichen anderen Lehrbüchern der Elektrotherapie, die Anwendungsweise elektrischer Ströme im Gesammtgebiete der Medicin (Med., Chir., Geburtsh.) und bildete schon in der 1. Auflage (10 Bogen) ein das zerstreute Material von allen unwissenschaftlichen und phantastischen Beimischungen säuberndes, streng wissenschaftliches Lehrbuch, das auch bis zur letzten Auflage (40 Bogen) der fortschreitenden Entwickelung der Elektrotherapie gewissenhaft Rechnung getragen hat. Von M. rührt auch der sogenannte „Meyer'sche Unterbrecher“ her, ein behufs Prüfung der Muskel- und Nervenreaction unentbehrliches Instrument; auch sind von ihm die durch fortgesetzten Gebrauch bleihaltigen Schnupftabaks entstandenen Lähmungen (1854) entdeckt worden.

Berlin. klin. Wschr. 1893. S. 1111. Red.

Meyer, Hans Wilhelm M., der erste dänische Otolog, ist am 25. Oct. 1824 in Fredericia geboren, studirte auf der Kopenhagener Universität, wo er 1847 das Staatsexamen absolvirte, wurde im gleichen Jahr Assistent seines Vaters, liess sich 1848 beim Holsteinischen Heere als Militärarzt anstellen und machte den Krieg gegen Dänemark bis 1850 mit, dann reiste er von 1851 bis 1853 im Auslande, besonders in Prag, Paris, London, Montpellier. Von 1853 wirkte er als prakt.

Arzt in Kopenhagen, von 1865 leitete er eine Specialklinik für Ohren-, Kehlkopf- und Nasenkrankheiten. Aus seiner literarischen Thätigkeit der früheren Jahre müssen eine Abhandlung geschichtlichen Inhalts (*„Den medicinske Skole i Montpellier“*, Bibl. f. Läger., 1854) und eine statistische, auch in's Deutsche übersetzte Abhandlung (*„Die Sterblichkeitsverhältnisse im Königreiche Dänemark und in den Herzogthümern in den Jahren 1845—54“*, Kopenh. 1863) erwähnt werden. Auf dem Gebiete seiner Specialität hat er seine epochemachenden Arbeiten *„Ueber adenoide Vegetationen in der Nasenrachenhöhle“*, zuerst in der dän. Hosp. Tidende (1868), in Med.-chir. Transact., Vol. LIII (1870) und danach in weiterer Ausführung im Archiv für Ohrenheilkunde (N. F. Bd. I u. II, 1873—74) publicirt. Auch hat er in Proceedings of the International Medical Congress, London 1881, bezügliche Mittheilungen gemacht (*„Adenoid vegetations in the vault of the pharynx“*). Andere zu erwähnende otologische Abhandlungen aus seiner Feder sind: *„Zur Behandlung der Ohrblutgeschwulst“* (Archiv für Ohrenheilk., XVI, 1880; dänisch in Hosp. Tidende, 1880) und *„Ueber das Wesen der chronischen Trommelhöhleneiterung“* (eine Studie, Ebenda XXI, 1884) — *„Geschichte der Ohrenheilkunde“* im Handbuch der Ohrenheilkunde Bd. 2, Kap. 13, S. 858—904 (Leipzig 1893). Von der Halle-Wittenberg'schen Universität erhielt er 1884 das Ehrendoctordiplom. Er starb am 3. Juni 1895 in Venedig. Am 25. Oktober 1898 fand in Kopenhagen die feierliche Enthüllung seines von einem internationalen Aerztekomitee gestifteten Denkmals statt, wobei Sir Felix Semon die Gedenkrede hielt.

Politzer Bd II, S. 410—411 (Bild Tafel XXVII), — Index Catalogue, 2. series *10*, S. 796. — Schmiegelow, H. W. M. and his importance for otology. Acta otolaryngol. Stockholm *1* (1918/19) S. 557—570. — Intern. Zbl. f. Laryngologie *11* (1894/95) S. 683—687. — Carøe, De Danske Laegestand. Supplement zur 7. Ausg. 1904, S. 72. — Virchows Jahresbericht **1895**.

Red.

Meyer, Ludwig M., wurde in Bielefeld am 28. Dezember 1827 geboren. Seine in Bonn, Würzburg und Berlin vollbrachte med. Studienzeit führte ihn speziell Virchow und Traube näher. Im Winter 1852/53 promoviert, entfaltete er eine psychiatrische Wirksamkeit zunächst an der neuen Charité zu Berlin, dann in Schwetz. Darauf kehrte er 1857 als Oberarzt an die Irrenabteilung der Charité unter Ideler zurück, habilitierte sich und las über klinische Psychiatrie, wurde aber mit dem Auftrag, das Hamburger Irrenwesen zu reorganisieren, schon im Herbst 1858 Oberarzt am dortigen Allgemeinen Krankenhaus. 1861 machte er eine Informationsreise durch Englands Irrenanstalten, 1864 bezog er die ganz nach seinen Plänen eingerichtete Irrenanstalt am Friedrichsberg, 1866 wurde er nach Göttingen berufen als Prof. Ord. und Direktor der Landesirrenstalt und Klinik. Hier eröffnete er die erste deutsche psychiatrische Klinik in einem eigens dazu erbauten Haus. 1867 gründete er mit Riedinger das Archiv für Psychiatrie. Am 8. Februar 1900 starb er. Seine Arbeiten beherrschen das gesamte Gebiet der Psychiatrie. Sie betreffen also ebenso die soziale Seite der Psychiatrie, die Irrenpflege, wie exakte anatomisch-pathologische Untersuchungen und ausgezeichnete klinische Studien. Von den Veröffentlichungen im Archiv für Psychiatrie seien genannt *„Aneurysmatische Entartung der Hirnrinde nach übermäßiger Anstrengung“* (Bd. 1) — *„Lage der öffentlichen Irrenpflege in Hannover“* (Bd. 2) — *„Chorea und Manie“* (Bd. 2) — *„Ueber zirkuläre Geisteskrankheiten“* (Bd. 4). — In der Allgem. Z. f. Psychiatrie: *„Wahnsinn und Heimweh“* (Bd. 12) — *„Das No-restraint und die Deutsche Psychiatrie“* (Bd. 20) — *„Behandlung des Delirium tremens“* (Bd. 22). — In Virchows Arch. *„Untersuchungen über die histolog Entwicklung der Tuberkel“* (Bd. 30) — *„Ueber das Darwinsche Spitzohr“* (Bd. *53*). — In den Charité-Annalen 1858 *„Die allg. progressive Paralyse der Irren“* usw.

Psychiatr.-neurol. Wbl. 1900 (Schütte). — A. Cramer, D. m. W. 1900 S. 139. — A. Cramer, Münch. med. Wschr. 1897 z. 70. Geburtstag, S. 1477—1478 (Bibliographie u. Bild). — Deneke, Das Allgemeine Krankenhaus St. Georg in Hamburg (Hamburg 1912). — F. Jolly, Arch. f. Psych. XXXIII p. III—V. — Mönkemöller in Kirchhoffs Irrenärzte 2 S. 75 bis 82. — Weygandt, Die Staatskrankenanstalt Friedrichsberg (Düsseldorf 1928) S. 10—11.

Hab.

Meyer, (Julius) Lothar (v.) M., Chemiker, geboren den 19. August 1830 zu Varel in Oldenburg, studierte anfangs Medizin in Zürich und Würzburg, dann Chemie und mathematische Physik zu Heidelberg. Er promovierte 1854 in Würzburg zum Doct. med., wandte sich im gleichen Frühjahr 1854 nach Heidelberg, wo er sich bis 1856 schon besonders bei BUNSEN dem Problem der physikalischen Chemie widmete, lernte dann 3 Semester theoretische Physik bei FRZ. NEUMANN in Königsberg, promovierte 1858 zum Doct. phil. in Breslau, nachdem er als Schüler LUDWIGS seine bedeutenden Werke: „*Die Gase des Blutes*" (Göttingen 1857) und „*De sanguine oxydo carbonico infecto*" (Diss. Breslau 1858) herausgegeben hatte. 1859 übernahm er die Leitung des chemischen Laboratoriums im physiologischen Institut der Universität Breslau. Der Karlsruher Chemikerkongreß von 1860 ist für seine wissenschaftliche Entwicklung von besonderer Bedeutung, da er auf ihm zu seiner Entdeckung des natürlichen Systems der chemischen Elemente angeregt wurde, die seinen Namen für alle Zeiten unsterblich macht. 1864 schrieb er bereits seine grundlegenden „*Modernen Theorien der Chemie*" (Breslau), 1865 wurde er Privatdozent in Breslau, 1866 Prof. an der Forstakademie zu Neustadt-Eberswalde, 1868 Prof. der Chemie am Polytechnikum zu Karlsruhe, 1876 Prof. der Chemie an der Universität Tübingen; hier erhielt er 1882 mit MENDELEJEFF die goldene Davy-Medaille der Roy. Soc. zu London und starb am 11. April 1895 in Tübingen.

Bredig. Allg. Dtsch. Biographie 55. S. 830—833. — Günther Bugge, Das Buch der großen Chemiker Bd. II, Berlin 1930 S. 230 ff. (Bild bei S. 232). — F. Paneth, Die Entwicklung und der heutige Stand unserer Kenntnisse über das natürliche System der Elemente. Verh. d. 91. Vers. d. Ges. dtsch. Naturf. u. Aerzte zu Königsberg 1930. In: Die Naturwissenschaften 1930, S. 964—968. — Gedächtnisfeier bei der Enthüllung des Marmorbildnisses von Prof. Dr. Loth. M. im chem. Universitäts-Laboratorium zu Tübingen am 3. August 1911 (als Manuskript gedruckt). Hab.

Meyer, Edouard M., Augenarzt in Paris, geb. 17. Nov. 1838 in Sandersleben (Anhalt), studirte in Halle, Berlin und Paris, beschäftigte sich in Berlin unter A. v. GRAEFE'S Leitung in erster Linie mit der Ophthalmologie, promovirte daselbst 1860, absolvirte sein Staatsexamen 1860, siedelte 1863 nach Paris über und liess sich hier als Augenarzt nieder. 1873 gab er einen: „*Traité pratique des maladies des yeux*" (Paris 1873) heraus, der in's Deutsche, Englische, Spanische, Italienische, Russische und Polnische übersetzt ist, und dirigirte im Verein mit Dr. DOR in Lyon vom J. 1882 an die „*Revue générale d'ophtalmologie*" (Paris). Von seinen sonstigen Arbeiten sind folgende zu erwähnen: „*Du strabisme et de son traitement*" (Paris 1863) — „*Leçons sur la réfraction et l'accommodation*" (Ib. 1869) — „*Traité des opérations qui se pratiquent sur l'oeil*" (Ib. 1870) — „*Ueber die Affectionen des Uvealtractus in ihren Beziehungen zum sexuellen Leben der Frau*" (Gaz. des hôpitaux, 1877) — „*Das Sehen und der Blick*" (VIRCHOW'S und v. HOLTZENDORFF'S populär-wissenschaftliche Vorträge, 1883, Nr. 402) — „*Contribution à l'étude des maladies du nerf optique de cause intra-crânienne*" (Revue clin. d'oculistique, 1881) — „*La valeur thérapeut. de la névrotomie optico-ciliaire*" (Journ. de thérap., VII, 1882) — „*Rapport sur la vision binoculaire, sa perte et son rétablissement*" (Paris 1896). — Er starb am 9. September 1902 in Falkenstein.

Revue générale d' ophtalmologie **21** (1902) S. 385—390. — Arch. Augenhk. **46** (1902) S. 111. — Klin. Mbl. Augenhk. **40, 2** (1902) S. 258. — Hirschberg, Graefe-Saemisch 14 2. Abtlg., S. 497—503. Hab.

Meyer, Gotthelf Lothar M., zu Berlin, geb. 31. Dec. 1841 zu Glogau in Schlesien, studirte kurze Zeit in Heidelberg und dann in Berlin, wurde daselbst 1864 Doctor, machte die Feldzüge von 1866 und 1870, 71 mit, wurde 1867 Armenarzt, fungirte von 1868—78 als Gewerksarzt, wurde 1868 dirigirender Arzt des Pockenhauses in der Pallisaden-Str., 1871 Impfarzt und dirig. Arzt des städt. Siechenhauses, 1882 Sanitätsrath und starb Anfangs Dec. desselben Jahres, erst 42 Jahre alt. Während seiner ganzen ärztl. Wirksamkeit war er unablässig

Julius Robert von Mayer

Gregor Mendel

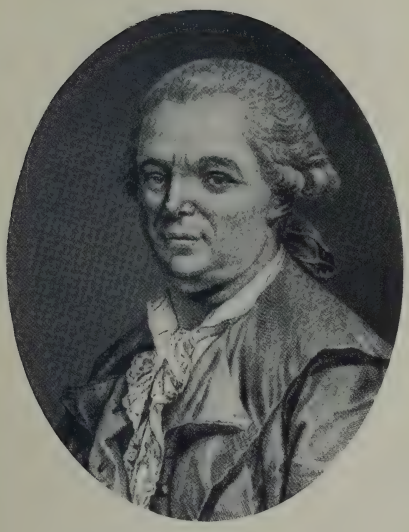

Franz Anton Mesmer

Jakob Moleschott

Verlag von Urban & Schwarzenberg in Berlin und Wien

bemüht, das Material, das sich ihm in den von ihm geleiteten Krankenhäusern darbot, wissenschaftlich zu verwerthen und seine Erfahrungen für Wissenschaft und Praxis, speciell für die Hygiene, nutzbar zu machen. So findet sich von ihm in der Deutsch. Klinik, der Berliner klin. Wochenschr., der Deutsch. med. Wochenschr., in EULENBERG'S Vierteljahrsschr., in VIRCHOW'S Archiv eine ganze Reihe von Artikeln, auch gehörte er später zu den beschäftigtsten Mitarbeitern von EULENBERG'S Handbuch der Gesundheitspflege und A. EULENBURG'S Real-Encyclopädie, für welche beide Werke er Arbeiten verfasste, die den verschiedensten Gebieten der Hygiene angehören. In den letzten Jahren veröffentlichte er eine Reihe interessanter Studien über die Theorie und Praxis der Impfung (EULENBERG'S Vierteljahrsschr.). Fast durchweg waren seine Arbeiten durch sorgfältige und nüchterne Beobachtung und vorsichtige Schlussfolgerungen ausgezeichnet. Er war ausserdem ein höchst gewissenhafter und unermüdlicher und dabei sehr bescheidener Arzt, dem die von ihm geleitete Siechenanstalt manche Verbesserung zu danken hat.

Deutsche med. Wochenschr. 1882, pag. 714. G.

Meyer, Abrahamson M., s. ABRAHAMSON, Meyer A., Bd. I, pag. 12.

Meyer, Overbeek de, s. OVERBEEK DE MEYER.

Meyer, s. a. MAIER, MAYER, MAYR, MEIER.

Meyn, Andreas Ludwig Adolf M., zu Kiel, war 7. April 1786 zu Glückstadt geb., studirte von 1804 an in Kiel, promovirte daselbst 1808, wurde danach Landschaftsarzt auf der Insel Föhr, 1810 Physicus in der Herrsch. Pinneberg und Grafsch. Ranzau und 1833 als ord. Prof. der Pathologie und Director des klin. Institutes an die Universität Kiel berufen. Seine Arbeiten gehörten vorzugsweise der Staatsarzneikunde an, und sind von ihm in HENKE'S Zeitschr. (1823, 25, 27, 29, 31) solche über Zurechnungsfähigkeit in der Schlaftrunkenheit, über den Brandstiftungstrieb, *„Die Feier des Abendmahls aus staatsärztlichem Gesichtspunkte"* — *„Beitrag zur Lehre von den Spätgeburten"*, ferner über Varioloiden vorhanden; Aufsätze ähnlicher Tendenz, z. B. über die Lungenprobe u. s. w., finden sich von ihm auch in PFAFF'S Mittheilungen (I, IV, V), welche letzteren er mit seinen Facultäts-Collegen als Jahrg. 6—9 von 1837—43 fortsetzte. Bei Gelegenheit von CHR. H. PFAFF'S Dr.-Jubil. schrieb er: *„Die Asphyxie in ihren staatsärztl. und klin. Beziehungen"* (Kiel 1843). Er war seit 1833 auch Mitglied und 1851 Director des Schlesw.-Holst. Sanitäts-Collegiums, machte sich dabei um das öffentliche Sanitätswesen wesentlich verdient und gehörte 1845 der Commission zur Revision der Medicinalverfassung der Herzogthümer an. 1852 wurde er mit 7 seiner Collegen von der Regierung entlassen und starb 15. Nov. 1859.

Luebker u. Schroeder, pag. 369. — Alberti, II, pag. 50. — Callisen, XIII, pag. 34; XXX, pag. 369. G.

Meynert, Theodor M., in Wien, geboren am 14. Juni 1833 in Dresden, absolvirte die Universitätsstudien in Wien, wurde daselbst Dr. med. 1861, 1865 Docent für Bau und Leistung des Gehirns, 1866 Prosector der Wiener Irrenanstalt, 1870 Vorstand der psychiatrischen Klinik und a. ö. Prof. der Psychiatrie, 1873 o. ö. Prof. der Nervenkrankheiten, 1885 Hofrath. Er war Redacteur der *„Wiener Jahrbücher für Psychiatrie"*, Präsident des Vereines für Psychiatrie und forensische Psychologie in Wien, Mitherausgeber des Berliner Arch. für Psych. und Nervenkrankheiten und schrieb: *„Anatomie der Hirnrinde als Träger des Vorstellungslebens und ihrer Verbindungsbahnen mit den empfindenden Oberflächen und den bewegenden Massen"* (LEIDESDORF'S Lehrb. d. psych. Krankh., 1865) — *„Ein Fall von Sprachstörung anat. begründet"* (Jahrb. d. Gesellsch. d. Aerzte in Wien, 1866) — *„Studien über die Bestandtheile der Vierhügel in den nächst unterhalb gelegenen Querschnitten der Brücke"* (Zeitschr. f. wissensch. Zool., Bd. XVII) — *„Der Bau der Grosshirnrinde und seine örtliche Verschiedenh."* (Neuwied 1869) — *„Ueber den doppelten Rückenmarksursprung im Gehirne"* (Wiener Akad. der

Wissensch., 1869) — *„Die centrale Projection der Sinnesoberflächen“* (Ibid. 1869) — *„Vom Gehirn der Säugethiere“* (in STRICKER's Handb. d. Lehre v. d. Geweben, Leipzig 1872) — *„Skizze d. menschl. Grosshirnstammes nach seiner Aussenform u. seinem inneren Bau“* (Archiv f. Psych., 1872) — *„Eine Diagnose auf Sehhügelerkrankung“* (Wiener med. Jahrb., 1872) — *„Skizzen über Umfang und wissensch. Anordnung der klin. Psychiatrie“* (Psych. Centralbl., 1876) — *„Die Windungen der convex. Oberfl. d. Vorderhirnes bei Menschen, Affen und Raubthieren“* (Arch. f. Psych., 1877) — *„Ueber Fortschritte im Verständniss der krankhaften psychisch. Gehirnzustände“* (Psych. Centralbl., 1878) — *„Ueber allg. Verrücktheit und was damit zusammenhängt“* (Wiener med. Blätt., 1880) — *„Psychiatrie, Klinik der Erkrankungen des Vorderhirns“* (1. Hälfte, Wien 1884). Der Schwerpunkt von MEYNERTS Arbeiten lag in der Erforschung der anatomischen und physiologischen Verhältnisse im Gehirn. Er hat die Kenntnisse nach dieser Richtung hin wesentlich bereichert. Seine Studien führten ihn zu einer besonderen Theorie der Gehirnfunktionen, mit der er auch die Pathologie in Einklang zu bringen suchte. Er starb am 31. Mai 1892 in Klosterneuburg bei Wien.

Wien. klin. Wschr. 1892, S. 333—335. — Anton in Kirchhoffs D. Irrenärzte 2, S. 121—135 (Bild). — Index Catalogue 2. series *10* (1905) S. 801. — I. Fischer, Theodor Billroth und seine Zeitgenossen. Berlin u. Wien 1929, S. 73—86. — Dora Stockert-Meynert, Theodor Meynert und seine Zeit. Wien u. Leipzig 1930. — Iltis, Gedichte von Theodor Meynert. Aerztl. Zentralanzeiger *64* Wien (1895) S. 98. — Neurolog. Americ. J. of Insanity 1894 (B. Sachs). Hab.

Meyraux, Pierre-Stanislas M., geb. 1790 in Landes, studirte in Montpellier, ging dann nach Paris, wo er Prof. der Naturgeschichte an verschiedenen Collèges (de Bourbon, de Juilly, de Charlemagne) wurde und 30. Juni 1832 starb. Von seinen verschiedenen Schriften beziehen sich auf Medicin folgende: *„Appréciation de la cautérisation dans la variole et dans quelques autres maladies éruptives“* (Paris 1825) — *„Anthropographie, ou résumé d'anatomie du corps humain“*, mit einer historischen Einleitung, einer *„Biographie des anatomistes“*, einem *„Catalogue“* und einem *„Vocabulaire analytique“*.

Dechambre, 2. Série, VII, pag. 509. — Callisen, XIII, pag. 36; XXX, pag. 370. Pgl.

Meyssonier, Lazare M., geb. 1602 in Mâcon, studirte in Montpellier und prakticirte in Lyon. Er beschäftigte sich neben der Praxis viel mit Astrologie und religionsphilosophischen Studien und ging noch im Alter von 46 Jahren zum Katholicismus über. Er starb 1672. Seine Schriften sind: *„Oenologie ou les merveilleux effets du vin, ou la manière de guérir avec le vin seul“* (Lyon 1636) — *„De abditis epidemiae causis paraenetica velitatio“* (Ib. 1641) — *„Histoire du collège de médecine de Lyon, de son origine etc.“* (Ib. 1644) — *„Idea medicinae verae“* (Ib. 1654) — *„Pharmacopée accomplie“* (Ib. 1657) — *„Cours de médecine théorique et pratique“* (Ib. 1664) — *„Breviarium medicum“* (Ib. 1664) und eine französ. Uebersetzung von HIPPOKRATES' Aphorismen (Ib. 1668).

Biogr. méd. VI, pag. 271. — Dechambre, 2. Série, VII, pag. 509. Pgl.

Meza, Christian Jacob Theophilus de M., dänischer Arzt, geb. 26. Nov. 1756 in Kopenhagen, als Sohn des Arztes Salomon Theophilus de M., studirte daselbst, wurde Amanuensis von SAXTORPH, 1783 Dr. med., 1784 Arzt in Helsingör, woselbst er später Mit-Director des Krankenhauses und seit 1794 Stadtphysicus war. Er legte diese Stelle 1803 nieder, erhielt 1816 den Titel Justizrath, wurde 1819 Arzt des allgem. Hospitals und des damit verbundenen Armenhauses (bis 1840) und starb am 6. April 1844. Er hat einige namentlich auf Geburtshilfe und Hebeammenwesen bezügliche Abhandlungen und kleine Schriften, sowie eine beträchtliche Zahl von Aufsätzen über die verschiedensten med. Gegenstände in den Acta Regiae Societ. med. Hafniensis (I, III), der Phys. oeconomisk medico-chirurg. Bibliothek (II, III, X, XVI, XVII) und der Biblioth. for

Laeger (II, VIII, IX, XVI) hinterlassen, auch ein Theater-Journal (1804) herausgegeben.

Erslew, II, pag. 263; Supplem. II, pag. 371. — Ingerslev, II, pag. 569. — Callisen, XIII, pag. 37; XXX, pag. 371. — Carøe, Den Danske Lægestand 1479—1768 (1909) S. 85. G.

Mezger, Georg Balthasar M., zu Tübingen, geb. zu Schweinfurt 23. Sept. 1623, studirte in Jena, wurde Dr. med., 1653 Prof. der Med. und Physik in Giessen, 1661 in Tübingen, wo er 8. Oct. 1687 starb. Er war zweiter Adjunkt des ersten Präsidenten J. L. Bausch der 1652 gegründeten Leopoldinischen Akademie der Naturforscher und hat keine grösseren, wohl aber 40 kleinere Schriften und Dissertationen hinterlassen, die sich in der unten angegebenen Quelle angeführt finden.

Strieder, IX, pag. 22; X, pag. 398. — Andreas Christian Zeller, Merkwürdigkeiten der Universität und Stadt Tübingen. Tübingen 1743, S. 467. — H. F. Eisenbach, Beschreibung u. Gesch. d. Stadt u. Universität Tübingen 1822 S. 307—311. G. — H. V.

Mezger, Johann Georg, geb. 22. August 1838 in Amsterdam, studierte dort und in Leyden, promovierte 15. September 1868 mit der Dissertation: „*De behandling van distorsio pedis met fricties*“ (Deutsch: Ueber die Behandlungen der Gelenkverstauchungen mittelst Massage). Er hatte schon als Student eine große Vorliebe für die Gymnastik und begann schon 1859 durch Prof. van Geuns angeregt, in Amsterdam sich auf die Verwendung dieser Kunst bei der Behandlung äußerer Gebrechen, besonders bei Gelenkverstauchungen zu verlegen. Durch seine Bemühungen wurde die Massage eine selbständige Disziplin. 1869 zog er nach Bonn, wo er seine Heilmethode (Massage, passive und aktive Uebungen) vor Studenten und Aerzten demonstrierte. Zu seinen Schülern gehörte Mosengeil. Er kam dann wieder nach Amsterdam zurück, wo er durch seine Massagebehandlung sich eine reiche Praxis begründete, trotz Gegnerschaft seiner Kollegen, die ihn anklagten seine Wissenschaft geheim zu treiben, weil er nichts veröffentlichte. 1889 zog er nach Wiesbaden, von da wieder nach Holland und zwar nach Domburg (in Seeland). Er veröffentlichte noch: „*Aan de moeders in Nederland en de polemiek hierover met Dr. H. Simons te Krommenie*“ (1852, Handelsblatt) — „*Die Behandlung von Teleangiektasien mittelst subkutaner Gefäßzerreißung*“ (Arch. f. klin. Med. *13*). — Er starb am 2. März 1909 zu Paris.

Mezger in beeld en schrift. Bijeengebracht voor de Bibliotheek van de Ned. Maatschappij ter bevordering der Geneeskunst door den Hoofdbestuurder-Bibliothecaris (E. B. Daniels) 1889—1901. — S. Thomas, im Nieuw Nederl. Biogr. Woordenb. *4* (1918) Sp. 977). Hab.

Mezger, s. a. Metzger.

Mezler, Franz Xaver M., geb. 3. Dec. 1756 in Krotzingen bei Freiburg im Breisgau, studirte an der Universität dieser Stadt, promovirte hier 1779 und prakticirte zuerst in Krotzingen, dann in Schramberg und zu Gengenbach (Baden, früher Reichsstadt), seit dem Jahre 1787 in Sigmaringen als Leibarzt des regierenden Fürsten, auch (im Sommer) als Brunnenarzt in Imnau, starb am 8. December 1812 in Sigmaringen als Geh. Medicinalrath und Leiter der Sanitätsangelegenheiten des Fürstentums. — M. gehört zu den hervorragenden Praktikern des 18. Jahrh. und ist besonders bekannt durch seinen gediegenen: „*Versuch einer Geschichte des Aderlassens*“ (Ulm 1793). Berichtigungen und Ergänzung von Math. v. Sallaba. Ausserdem verfasste er: „*Von der Wassersucht*“ (gekr. Preisschrift, Ib. 1787) — „*Preisfrage, welche Methode ist die beste, veraltete Geschwüre an den unteren Gliedmassen zu heilen? etc.*“ (Wien 1792) — „*Vorläufige Nachrichten über den Kurort zu Imnau*“ (Ulm 1795; Freiburg 1810) — „*Bemerkungen über die Viehpest*“ (Ulm 1798) — „*Versuch eines Leitfadens zur Abfassung medicinischer Topographieen*“ (Freiburg 1814) — „*Versuch einer med. Topographie der Stadt Sigmaringen, mit lit. Tabellen und Situationsplan*“ (Ib. 1822).

Gradmann, pag. 381, 866. — Dict. hist. III, pag. 579. — v. Wurzbach, XVIII. — A. Hirsch in Allgem. Deutsch. Biogr. XXI, pag. 670. — Erich Haehl, Die vaterländ. Ges.

d. Aerzte u. Naturf. Schwabens (1801—1808). Med. Diss. Tübingen 1925 (mit M.'s Bild). — Ders. in: Besondere Beil. d. Staatsanz. f. Württemberg 1928 Nr. 2. S. 40—48. — S. a. nächsten Artikel. Pgl. — H. V.

Mezler von Andelberg, Franz Joseph M., österr. Militärarzt, geb. 21. März 1787 zu Bindorf bei Waldshut am Rhein, als Sohn eines Wundarztes, studirte nach dem Tode seines Vaters, mit Unterstützung des Vorigen, seines Verwandten, zu Freiburg i. Br. und Strassburg, trat 1808 als Praktikant in die Josephs-Akademie zu Wien, machte den Feldzug von 1809 als Unterarzt mit Auszeichnung mit, kam 1810 nach Lemberg, wo er an den dortigen Lehranstalten Gelegenheit zu weiterer Ausbildung fand, stand 1812 bei dem Auxiliarcorps gegen Russland, wurde 1813 zum Oberarzt und 1815 zum Dr. chir. befördert, leitete nach dem Feldzuge von 1815 das Militärhospital zu Mülhausen im Elsass, wurde 1818 in Freiburg Dr. med., in demselben Jahre Oberarzt zu Prag und 1824 Regimentsarzt bei demselben (Artillerie-) Regimente. Auf seinen Antrag wurde ein Palais am Hradschin angekauft, zum Artillerie-Spital eingerichtet und 1837 bezogen. Er schrieb in dieser und der folgenden Zeit: *„Sammlung auserlesener Abhandlungen über Kinderkrankheiten, aus den besten med. Zeitschriften und anderen Werken der neueren Zeit zusammengestellt“* (9 Bde., Prag 1833—41) — *Franz Xaver Mezler, ... nach seinem Leben und Wirken geschildert u. s. w.“* (Ib. 1835) — *„Die Leistungen des k. k. Artillerie-Spitales zu Prag, nebst vorausgeschickten Beobachtungen über die Gesundheitspflege der Soldaten überhaupt und der Artilleristen insbesondere“* (1846). Es finden sich ferner von ihm Aufsätze in Klencke's Allgem. Ztg. f. Militärärzte (1843, 44), in Weitenweber's Beiträgen (1838), der Salzb. med.-chir. Ztg. (1840), dem Oesterr. Militärfreund (1845, 50), der Prager Vierteljahrsschr. (XXVII) u. s. w., darunter die Nekrologe der Stabsfeldärzte Jos. Edler von Sax und Jos. Hauer u. s. w. 1848 wurde er zum dirig. Stabsarzt bei dem Landes-Militär-Commando in Böhmen ernannt, that sich bei den 1848, 49, 50 unter dem Militär wüthenden Epidemieen von Typhus, Cholera und ägypt. Augenentzündung besonders hervor, wurde aber bereits 1851, wider sein Erwarten, in den Ruhestand versetzt. Er starb zu Prag 26. April 1858.

Prager Vierteljahrsschr. 1852, IV, pag. 1. — v. Wurzbach, XVII, pag. 197. — Callisen, XXX, pag. 371. — Kirchenberger, l. c. S. 125—128. G.

Mezzini, Augusto M., zu Bologna, geb. daselbst 1835, wurde 1856 dort Doctor, war von 1863—70 Stellvertreter von Luigi Concato, erhielt von 1873 an mehrere städt. Aemter (für Schulen, Polizei, Hygiene), wurde Director des Osped. del Ricovero di Mendicità, Oberaufseher des Orfanotrofio dei Mendicanti. Er publicirte: *„Contagiosità della sifilide costituzionale“* — *„Sullo stillicidio sieroso dell' orecchio in seguita di percosse al capo“*, preisgekrönt von der Soc. med.-chir. zu Bologna — *„Degli asili infantili di Bologna“* (1862) — *„Sulla emorragia cerebrale“* (1862) — *„Infiltrazione carcinomatosa del fegato“* (1863) — *„Morte improvisa per emorragia della vena diafragmatica inferiore“* (1863) — *„Caso di epatite cronica interstiziale“* (1864) — *„Esofagite fibrinosa primitiva“* (1864) — *„Caso di singulare stitichezza“* (1868).

De Gubernatis, pag. 713. Red.

Mialhe, Louis M., zu Paris, geb. 5. Nov. 1807 zu Vabre (Tarn), war ein Zögling der Pariser Facultät, wurde 1836 Apotheker, hielt als solcher eine Officin, wurde 1839 Doctor, in demselben Jahre Agrégé der Facultät und hielt, auf Veranlassung von Dumas, Vorlesungen über Pharmakol. 1845 isolirte er das Ptyalin (Comptes rendus de l' Acad. d. Sciences *20* (1845) S. 654 u. 1483). Die hauptsachlichsten seiner grösstentheils der Acad. des sc. und der Acad. de méd., deren Mitglied er seit 1867 war, vorgelegten Arbeiten sind: *„Recherches chim., thérap. et physiol. sur les mercuriaux“* (1842) — *„Sur l'emploi du protosulfure de fer hydraté comme contre-poison des sels de plomb, de cuivre, de mercure, etc.“* (1842) — *„Rech. thérap. et toxicol. sur les préparations de plomb“* (1842) —

„Rech. chim., phys. et thér. sur le fer et ses composés“ (1843) — *„Nouvelle théorie du diabète ou glycosurie“* (1844) — *„Traité de l'art de formuler“* (1845; deutsch v. R. Biefel, Breslau 1852) — *„Mém. sur la digestion et l'assimilation des matières albuminoïdes“* (1846) — *„Mém. sur cette question: les substances insolubles peuvent-elles passer du canal intestinal dans le torrent circulatoire?“* (1848) — *„De l'albumine et de ses différents états dans l'économie animale“* (1852) — *„Chimie appliquée à la physiologie et à la thérapeutique“* (1855) — *„Nouvelles considérations sur la destruction du sucre dans l'économie animale“* (1857) — zusammen mit Presset: *„De la pepsine et de ses propriétés digestives“* (1860), ferner: *„De la destruction des acides organiques dans l'économie animale“* (1866) — *„De la dyspepsie par défaut de mastication suffisante du bol alimentaire“* (1866) u. s. w., u. s. w. Er war auch einer der Herausgeber des „Journal des connaiss. méd. pratiques“. Er starb 25. November 1886.

Glaeser, pag. 523. — Vapereau, 5. éd., pag. 1283. — Quérard, La littérat. franc. contemp. V, pag. 386. — Lorenz, III, pag. 462; VI, pag. 267. Red.

Mianowski, Josef M., geb. in Humań (1804), studirte in Wilna und wurde dort mit der *„Diss. de tetano, observationes tres cum epicrisi exhibens“* 1828 Doctor, worauf er zum Assistenten der therapeut. Klinik ernannt wurde. 1831 vertraute man ihm die Oberleitung des Wilnaer Militärhospitales an; zu gleicher Zeit begann er über Physiologie zu lesen, 1837 machte er auf Regierungskosten eine Studienreise in's Ausland, 1839 wurde er Prof.-Adjunct und 1840 Prof. ord. der Physiologie; 1842 ging er nach Petersburg, wo ihm in der dortigen medico-chirurg. Akademie derselbe Lehrstuhl anvertraut wurde. Zugleich wurde er Oberarzt in der med. Abtheilung im 2. Land-Militärhospital, gelangte bald zu grossem Rufe und wurde auch Leibarzt des kais. Hofes. 1860 liess er sich pensioniren und siedelte nach Italien über, wurde 1862 nach Warschau berufen und zum Rector der dortigen Hochschule ernannt, in welcher Stellung er bis 20. Dec. 1869 verblieb. Er starb in Sinigaglia im Jan. 1879. Sein Hauptwerk ist: *„O złamaniach kości“* (Ueber Knochenbrüche, Wilna 1837). 1879 wurde in Warschau ein noch heute blühendes Institut für Unterstützung der polnischen Wissenschaft errichtet, welches ihm zu Ehren „Casa Imienia Mianowskiego“ genannt wurde.

A. Wrzosek, Pochwala J. Mianowskiego. Now. Lek. 1931, S. 67. — Ders. Dzieje Kasy im. Mianowskiego 1881—1929. Warschau 1929.

Nikolaus Mianowski, geb. 1783, stud. in Wilna, wo er 1807 mit der *„Diss. therapiam febris nervosae exhibens“* Doctor wurde; 1812—13 trug er in Wilna als Vertreter Lobenwein's Anatomie und Physiologie vor, später war er Prof. ord. der Geburtshilfe, 1840 wurde er zum Rector der medico-chirurg. Akademie ernannt und starb 1844. Sein Hauptwerk ist: *„Nauka sztuki położniczej dla niewiast“* (Lehrbuch der Geburtshilfe für Hebeammen, Wilna 1818 und 1825), ausserdem schrieb er noch eine Reihe von Journal-Artikeln, zum grossen Theil geburtshilflichen Inhaltes. K. & P.

Michaeli, Pietro de M., s. Bairo, Pietro de, Bd. VI.

Michaelis, Johann M., geb. 1606 zu Soest in Westfalen, studirte in Leipzig, wurde daselbst Mag. phil. 1630, Dr. med. 1831, dann Prof. e. o. der Med. und 1633 Prof. der Philos., 1657 Prof. der Pathol. und Therap., 1641 Arzt des Kurfürsten von Sachsen und seit 1662 bei Johann Georg II. mit dem Titel eines Archiater. Er starb 29. Nov. 1667. M. war auch als Chemiker bedeutend. Er führte die chem. Medicamente zuerst in Leipzig ein, gab die chem. Lehrbücher von Hartmann, Croll u. A. heraus, schrieb selbst: *„Praxis chymiatrica generalis“* und: *„Opera medica omnia medico-chemica conjuncta“* (Nürnberg 1688), sowie: *„Regulae circa modum pharmacopola visitandi observandae“* (1680).

Dechambre, 2. Série, VII, pag. 551. — Poggendorff, II, pag. 143. Pgl.

Michaelis, Georg Philipp M., zu Marburg, geb. daselbst 15. Jan. 1712 als Sohn des dortigen Universitäts-Apothekers, studirte seit 1730 daselbst, dann in Helmstädt und Strassburg und wurde 1738 in Marburg Doctor, practicirte darauf daselbst, wurde 1746 zum Feldmedicus bei den hessischen Truppen in Brabant ernannt und bekleidete dieses Amt auch von 1756 an bei dem Zuge des hess. Corps nach England und den ganzen 7jähr. Krieg in Deutschland hindurch. 1762 zum 2. Prof. ord. der Med. in Marburg ernannt, wurde er 1764 zum Prof. primar. und philos. natural. ord. befördert und liess sich 1768 zum Dr. phil. creiren. Er pflegte dauernd Pathologie und Therapie, Hygiene, Physiologie, medicinische Encyklopädie, Chemie, Botanik und Materia Medica. Als Philosoph war er überzeugter Wolffianer. Er starb 18. Dec. 1782. Es werden von ihm nur etwa 8 Dissertationen und akadem. Schriften angeführt.

Strieder, IX, pag. 28. — Gundlach, Catalogus Prof. Acad. Marburg. Marburg 1927, S. 190. G.

Michaelis, Christian Friedrich M., zu Leipzig, geb. 18. Mai 1727 zu Zittau, studirte von 1751 in Leipzig, Strassburg und Paris und wurde 1756 in Leipzig mit der Diss. *„De orificii uteri cura clinica atque forensi“* Doctor. Nach der Schlacht bei Rossbach war er in dem auf der Pleissenburg für verwundete Franzosen angelegten Spital unter Cothenius und Bilguer thätig, wurde einige Jahre nach dem 7jähr. Kriege zum Arzte der Thomasschule und 1782 des Johannishospitals ernannt. Er hat sich besonders durch die Uebersetzung einer grossen Zahl von Schriften (über 50) aus dem Französischen, namentlich aber aus dem Englischen, z. B. Spallanzani, Will. Stark, Withering, Nisbeth, Will. Osborne, Ch. Kite, Trotter u. a. verdient gemacht. † 1804 in Leipzig.

Elwert, pag. 386. G.

Michaelis, Christian Friedrich M., als Sohn des berühmten Orientalisten Johann David M. zu Göttingen 13. Mai 1754 geb., studirte daselbst und in Groningen, promovirte 1776 in Strassburg mit der berühmten Schrift über den Croup, betitelt: *„De angina polyposa seu membranacea“* (Göttingen 1778; französ. Paris 1811), in welcher er die Tracheotomie empfiehlt, nahm dann einen Aufenthalt in Paris und in England und wurde Arzt im Generalstabe des hessischen Armeecorps im Nordamerikanischen Befreiungskriege. Nach seiner Rückkehr erhielt er 1784 die Professur der praktischen Medicin in Cassel mit dem Titel eines landgräflichen Leibarztes, vertauschte diese Stellung 1786 mit dem Lehrstuhl der Anatomie in Marburg, wo er 1798 zum Oberhofrath ernannt wurde, 1803 Direktor des neugegründeten Institutum chirurgicum Guiliemin., seit 1808 Direktor der Medicinal Deputation, 1813 Direktor der chirurgischen Anstalt im neueröffneten akademischen Krankenhaus wurde und am 17. Februar im Jahre 1814 starb. Von den Schriften M.'s ist ausser der genannten Diss. noch bemerkenswerth: *„Ueber die Regeneration der Nerven, ein Brief an Peter Camper“* (Cassel 1785), in der M. seine in London darüber angestellten Forschungen veröffentlichte, deren Ergebnisse im Wesentlichen durch die neueren Arbeiten bestätigt sind. M. war es auch, der bereits zur Heilung des Klumpfusses die Durchschneidung der Achillessehne ausführte. Von anderen Schriften sind zu nennen: *„Medicin. Beyträge. I. Theil“* (Göttingen 1785) — *„Medicin.-praktische Bibliothek. I. Band“* (Ib. 1786) — *„Progr. de instrumentis quibusdam chirurgicis seu novis seu mutatis etc.“* (Marburg 1801).

Elwert, I, pag. 386. — Schlichtegroll, III, pag. 321—40. — Biogr. méd. VI, pag. 271. — Dict. hist. III, pag. 581. — Gundlach, Catalog. Prof. Acad. Marburg. Marburg 1927, S. 193. Pgl.

Michaelis, Heinrich Sabatier M., zu Berlin, geb. 18. März 1791 zu Jessnitz im Herzogth. Anhalt, wurde 1813 mit der Diss. *„De amputatione penis“* Doctor, war während des Befreiungskrieges 1813, 14 Oberarzt eines fliegenden Detachements des unter C. F. Graefe's Leitung stehenden Haupt-Reserve-

Feldlazareths der preuss. Armee und 1815 Stabsarzt, war seit 1833 Hofmedicus beim königl. Hofstaate und starb am 23. Nov. 1857. Er stand GRAEFE bis zu dessen Lebensende sehr nahe und hat in dem von diesem und WALTHER herausgegebenen Journal, von dessen 1. Bande (1820) an, eine sehr grosse Zahl von Aufsätzen und Mittheilungen aus der ausländischen Literatur, sowie aus GRAEFE'S Klinik Beschreibungen neuer Instrumente und Apparate u. s. w. veröffentlicht. Ausserdem übersetzte er die Schriften von J. VETCH über die Ophthalmie in der britischen Armee (1817) und von J. C. CARPUE über Rhinoplastik (1817) und lieferte eine beträchtliche Anzahl von Artikeln für das Berliner encyclop. Wörterbuch der med. Wissensch. Nach GRAEFE'S Tode gab er heraus: *„C. F. v. Graefe in seinem 30jähr. Wirken für Staat und Wissenschaft. Ein Beitrag zur vaterländ. Geschichte, aus eigener Anschauung, histor. Zeugnissen und officiellen Acten bearbeitet“* (Berlin 1840).

Gelehrt. Berlin. 1825, pag. 172. — Callisen, XIII, pag. 45; XXX, pag 374. G.

Michaelis, Eduard M., Augenarzt in Berlin, daselbst als Sohn des Vorigen 18. Juni 1824 geb., studirte in Prag, Wien, Paris und Berlin, an welch' letzterem Orte er 1847 promovirte. Er beschäftigte sich vorzüglich mit der Augenheilkunde und war von 1851—62 Assistent A. VON GRAEFE'S. Danach wirkte er selbständig als Augenarzt in Berlin, musste sich aber in den letzten Jahren seines Lebens in Folge vollständiger Erblindung von der Praxis zurückziehen. Von ihm rühren folgende Schriften her: *„A. v. Graefe, sein Leben und Wirken“* (Berlin 1877) — *„Handwörterbuch der augenärztlichen Therapie“* (Leipzig 1883). Er starb am 17. Januar 1891.

Hirschberg, Graefe-Säemisch *15*, 2. Abtlg. § 1091. Horstmann.

Michaelis, Gustav Adolph M., als Enkel des berühmten Orientalisten und Sohn des Arztes Gottfried Philipp M. in Harburg 9. Juli 1798 geb., studirte in Kiel, besonders unter Leitung seines Oheims C. R. W. WIELEMANN, und in Göttingen, promovirte hier 1820, machte Reisen nach Paris, wo er eine Zeit lang seine Studien fortsetzte, nach Südfrankreich, der Schweiz und liess sich 1823 in Kiel nieder, wo er Assistent von WIEDEMANN wurde und sich mit der Schrift: *„De induratione telae cellulosae recens natorum“* (1825) als Privatdocent habilitirte. 1836 wurde er Physicus der Stadt Kiel und umliegenden Aemter, 1839 Prof. e. o. und Vertreter WIEDEMANN's, 1841, nach dessen Tode, Nachfolger desselben als Director der Entbindungsanstalt und Hebeammenschule in Kiel; zugleich legte er sein Physicat nieder. Aus Gram über eine 2 Jahre lang seine Anstalt, zum Theil auch seine Privatpraxis heimsuchende Kindbettfieber-Epidemie wurde M. melancholisch und nahm sich 8. Aug. 1848 zu Lehrte (Hannover) das Leben. Er war der erste deutsche Hochschullehrer, der die SEMMELWEIS'sche Entdeckung praktisch auswertete und die ausgezeichnete Wirkung der von S. empfohlenen Waschungen bestätigte, wie er in einem Briefe vom 18. März 1848 an S. betonte. M. war ein tüchtiger Geburtshelfer, besonders als Operateur ausgezeichnet. Von seinen literar. Arbeiten ist die berühmteste die unvollendet gebliebene, erst nach seinem Tode von LITZMANN veröffentlichte Schrift: *„Ueber das enge Becken, nach eigenen Beobachtungen und Untersuchungen“* (Kiel 1851; 2. Abdr. Leipzig 1865). Ferner schrieb M.: *„Abhandlungen aus dem Gebiet der Geburtshilfe“* (Kiel 1833), verschiedene Aufsätze im „Magazin der ausländ. Heilk. von GERSON und JULIUS“ (1830), in PFAFF's Mittheilungen, sowie folgende Abhandlungen in der „Neuen Zeitschr. f. Geburtskunde“ (Bd. III—VI): *„Ueber Reposition der Nabelschnur“* — *„Ueber Partus serotinus epidemicus“* — *„Operation eines Fungus uteri medullaris bei der Entbindung“* — *„Ueber Anwendung des Eises bei Febris puerperalis“* — *„Fall von Verletzung der Schädelknochen mit Zerreissung des Sinus longitudinalis bei natürlicher Geburt“* — *„Vierter Kaiserschnitt an der Frau Adametz mit glücklichem Erfolge für Mutter und Kind“* (Berlin 1837) u. a. m. Ausserdem noch: *„Unterricht für Hebeammen“* (Kiel 1842) — *„Ueber das Leuchten*

der Ostsee" (Hamburg 1830), eine von EHRENBERG beifällig aufgenommene Schrift, der M. zu Ehren ein von diesem entdecktes Thierchen „Peridinium Michaelis" taufte.

Luebker u. Schoeder, pag. 370. — Alberti, II, pag. 55. — Neuer Nekrolog der Deutschen. Jahrg. 26, 1848, II, pag. 879. — Winckel in Allgem. Deutsche Biographie. XXI, pag. 679. — Fasbender, Gesch. d. Geburtsh. S. 296. — H. G. Bronn's, Klassen u. Ordnungen d. Thierreichs (2. Aufl.) 1. Band, 2. Abt., 1883—87; S. 907, 1004; Tafel 52, Fig. 8.

Pgl.—H. V.

Michaelis, Albert M., am 2. Juli 1826 in Hameln geb., studirte in Tübingen, wo er Assistent SCHLOSSBERGER's wurde, und in Prag, wo er (nicht Arzt) 1852 zur Promotion gelangte. Er trat sofort in österreichische Militärdienste über und wirkte später als Sanitätschef des XIV. Armeecorps in Innsbruck, wo er die Tiroler Sanitätskraxe konstruierte. 1886 trat er in den Ruhestand mit dem Charakter als Generalstabsarzt und starb in Pressburg am 13. November des gleichen Jahres. Er hat sich in seiner Stellung als Erfinder von Verwundeten-Transportmitteln und nicht weniger um die Einführung der Sanitäts-Detachements und ähnlicher Reformen verdient gemacht und schrieb: *„Lehrbuch der Syphilis"* (Wien 1858; 2. Aufl. 1865), eine gekrönte Preisschrift — *„Ueber die physiologischen Wirkungen der Zinkblumen"* (Prag 1853) — *„Chirurgische Beiträge zur Kriegschirurgie"* und andere militärärztliche Beiträge.

Wien. med. Presse 1886, S. 36. — Kirchenberger l. c. S. 128—131. Wernich.

Michaelsen, Johann Georg M., zu Meldorf in den Dithmarschen, geb. 8. März 1801, wurde 1826 in Kiel mit der Diss. *„De re vestiaria muliebri multorum sexus sequioris morborum causa"* (4.) Doctor, war seit 1849 Physicus der Landschaft Süder-Dithmarschen, nachdem er sich durch die Beschreibung der dort beobachteten en- und epidemischen Krankheiten im Itzehoer Wochenbl. (1831) und in PFAEF's Mittheilungen (I—XX) verdient gemacht hatte. Er lieferte namentlich Nachrichten über eine daselbst beobachtete Küsten-Epidemie und hob deren Unterschied von der Cholera hervor, ferner über ein essentielles primäres Friesel-Exanthem, über die Influenza oder Grippe, das Scharlachfieber und die polizeilichen Massregeln dagegen, endlich den Typhus exanthem. Auch beschrieb er einen Fall von völliger Zerschneidung des Kehlkopfes und fast vollständiger der Speiseröhre, sowie einige Vergiftungsfälle mit concentr. Schwefelsäure, Arsenik. Er starb 1863 oder 64.

Luebker u. Schroeder, pag. 370. — Alberti, II, pag. 56. — Callisen, XIII, pag. 56; XXX, pag. 375.

G.

Michahelles, Georg Christian Karl Wilhelm M., geb. zu Nürnberg 5. Mai 1807, studirte seit 1825 in Erlangen, erst Philosophie, dann die Rechte und seit 1827 in München Med. und Naturwissenschaften, machte seit 1829 verschiedene Reisen nach Illyrien, Dalmatien, Croatien, wovon er später in der Zeitschrift „Ausland" (1832) eine Beschreibung lieferte, promovirte 1831 in Erlangen mit der Diss. *„De malo di Scarlievo"*, die deutsch u. d. T.: *„Das Malo di Scarlievo in hist. und pathol. Hinsicht beschrieben"* (Nürnberg 1833) erschien, ging 1834 nach Griechenland, wurde daselbst Bataillonsarzt, erkrankte aber in Folge der Strapazen in dem Feldzuge gegen die Mainoten und starb in Nauplia, erst 27 Jahre alt, 15. Aug. 1834. Ausser seiner med. und seiner philos. Diss. *(Abhandlung über die Natur einiger Amphibien"*, Erlangen 1829) hat er nur noch kleinere Aufsätze im „Ausland", „Inland", der Isis von OKEN etc. veröffentlicht.

Neuer Nekrolog der Deutschen. Jahrg. 12, 1834, II, pag. 601. — Callissen, XXX, pag 375.

Pgl.

Michaux, Maximilien M., geb. 18. Aug. 1808 zu Avennes (Prov. Lüttich), wurde 1835 Prof. an der Universität Loewen, ist Mitglied der Acad. roy. de Belg. u. s. w. und hat publicirt: *„Note sur les fractures extra-capsulaires du col du fémur"* (Bull. de l'Acad. de méd. de Belg., 1849) — *„Tumeur située entre l'artère carotide et la veine jugulaire interne"* (Ib.) — *„Note sur*

l'hématocèle ou kyste sanguin du cou" (1852) — „*Des résections de la mâchoire supérieure*" (1853) — „*Ablation de la mâchoire supérieure, nouveau procédé*" (1853) — „*Considérations sur les pieds-bots*" (1856) — „*Résection du coude*" (1857) — „*Traitement des anévrismes chirurgicaux*" (1858) — „*De l'amputation tibio-tarsienne*" (1859) — „*Extirpation d'une tumeur volumineuse de la région parotidienne*" (1864) — „*De l'ablation totale de l'omoplate avec conservation du bras*" (Gaz. méd. de Paris, 1866) — „*Nouvelles considérations sur les polypes naso-pharyngiens*" und verschiedene Aufsätze über denselben Gegenstand im Bull. de l'Acad. de méd. de Belg. (1863—79) — „*Nouveau procédé de guérison des tumeurs érectiles*" (1870) und zahlreiche Berichte, Analysen u. s. w., an verschiedenen Orten publicirt. Er starb am 11. April 1890.

Revue méd. Louvain. 9 (1899) S. 145. van den Corput.

Michéa, Claude-François M., zu Dijon, geb. 1815 zu Seurre (Côte-d'Or), wurde 1837 in Paris Doctor, hat sich durch eine grosse Zahl von Arbeiten auf dem Gebiete der Psychiatrie bekannt gemacht, unter denen besonders anzuführen sind: „*Traité prat., dogmat. et critique de l'hypochondrie*" (Paris 1845) — „*Du délire des sensations*" (1846; 2. éd. 1851). Er schrieb weiter u. A.: „*Galerie de célébrités médicales contemporaines*" (1852) — „*Le matérialisme réfuté à l'aide d'arguments empruntés à l'histoire naturelle, à la physiologie et à la médecine*" (1850) — „*Du pronostic de l'épilepsie et du traitement de cette maladie par le valérianate d'atropine*" (1858), beide von der Acad. de méd. preisgekrönt. Er starb, 68 Jahre alt, 18. Juli 1882.

L'encéphale, II, 1882, pag. 695. — Quérard, La litterat. franç. contemp. V, pag. 388. — Lorenz, III, pag. 464. G.

Michel, genannt Du Tennetar, war um 1740 zu Metz geb., studirte von 1753 an im dortigen Militär-Hosp. und in Paris, prakticirte zuerst in Metz, dann aber in Nancy, wurde Mitglied der dortigen Akademie und Prof. der Universität und begann 1776 unentgeltliche chemische Vorlesungen zu halten. 1781 war er Arzt des Militär-Hosp. zu Metz, wo er sich mit grossem Eifer dem Unterrichte widmete; ausserdem war er Directeur du traitement des épidémies und Inspecteur des objets de salubrité publique in den Trois-Évêchés und im Clermontois. Er bekleidete noch verschiedene öffentliche Aemter und starb im J. IX (1801). Von seinen Schriften führen wir an: „*Dict. des pronostics, ou l'art de prévoir les bons ou mauvais événemens dans les maladies*" (mehrere voll., Bouillon 1771—77; 2. éd. 1779) — „*Dict. des symptomes, etc.*" — „*Lettre à M. . . . ., sur les flux dyssentériques, épidémiques en Lorraine et dans le pays messin*" (1777) — „*Mém. sur l'état de l'atmosphère à Metz et ses effets sur les habitans de cette ville, etc.*" (Nancy 1778) — „*Élémens de chimie, rédigés d'après les découvertes modernes; etc.*" (Metz 1779); ferner eine Anzahl Vorträge, die in der Akademie von Metz (1780—87) gehalten wurden, darunter Biographieen von Anuce Foës und Charles le Pois u. s. w.

Bégin, III, pag. 272. — Poggendorff, II, pag. 144. G.

Michel de Trétaigne, Baron Jean-Baptiste M., zu Paris, geb. 20. Oct. 1780 zu Montlucon (Allier), trat frühzeitig in den Dienst der Armee, machte die meisten Feldzüge des Kaiserreiches mit, wurde bei einem längeren Aufenthalte in Italien 1807 zu Genua, einer damals französ. Stadt, mit der These: „*De l'influence de l'imagination sur le système sécrétoire*" Doctor und übersetzte Mojon's „Lois physiologiques" (Genua 1810; Paris 1834; 1842) aus dem Italienischen, mit Zusätzen und Anmerkungen versehen; sowie Desselben „De l'utilité de la douleur physique et morale" (Paris 1811; 1843). Auch verfasste er die sehr geschätzten „*Recherches médico-topographiques sur Rome et l'agro romano*" (Rom 1813). 1815 verabschiedet, trat er erst 1823 wieder in den Militärdienst ein, erreichte jedoch erst 1842 den Rang eines Inspecteur adjoint und nahm 1847 seinen Abschied. Die von ihm herausgegebene „*Statistique médicale de l'hôpital mili-*

taire du Gros-Caillou" (Paris 1842) führte zwar zu einer lebhaften Polemik zwischen ihm und CASIMIR BROUSSAIS, wurde aber von Amtswegen allen Militär- und Marine-Hospitälern übersandt. Die letzten 20 Jahre seines Lebens widmete sich M. ausschliesslich der Civil-Verwaltung, als Maire von Montmartre und Mitglied des Municipalrathes von Paris. Er starb 18. April 1869.

Dechambre, 2. Série, VII, pag. 552. — Callisen, XXX, pag. 377. G.

Michel, Hubert M., geb. zu Foulain (Haute-Marne) 18. Aug. 1815, war anfänglich Schullehrer, dann Prof. bei dem Collège zu Montrouge (bei Paris), studirte erst von 1840 an Med. und wurde 1845 in Paris Doctor mit der These: „*Des hydropisies en général et spécialement de leur mécanisme ou de leurs divers modes de développement*". Er war darauf 10 Jahre lang in seinem Geburtsorte Arzt, zugleich auch Maire und machte sich als solcher durch mancherlei das öffentliche Wohl fördernde Einrichtungen verdient; 1855 liess er sich in Chaumont (Haute-Marne) nieder. Schon 1846 hatte er der Acad. de méd. einen Bericht über den seltenen Fall von „*Larves de mouches domestiques, rendus par le vomissement, qui s'étaient développées et nourries dans les tissus naso-frontaux*" erstattet; er schrieb später noch: „*Rapport sur l'épidémie du choléra en 1849*" — „*Rapport sur une épidémie de dysenterie cholériforme en 1866*" und eine Arbeit: „*Sur la fièvre catarrhale typhoïde dans la ville de Chaumont, principalement sur son étiologie*" u. s. w.

Glaeser, pag. 524. G.

Michel, Eugène M., zu Strassburg und Nancy, geboren in Saulx (Haute-Saône) 1819, war Chef des travaux anatomiques und darauf von 1855 Prof. der operativen Medicin, ging mit der französ. Facultät nach Nancy und starb in Saulx 30. April 1883. Er schrieb u. A. einen „*Essai sur l'histoire de la chirurgie à Strasbourg*" (Gaz. méd. de Strasbourg, 1855).

F. Wieger, Geschichte der Medic. . . . in Strassburg, pag. 144. G.

Michel, William Middleton M., Prof. der Physiol. und Histol. an dem Med. Coll. of the State of South Carolina in Charleston, ist hier 22. Jan. 1822 geb., studirte von 1842—46 an der École de médecine in Paris, später in seiner Vaterstadt, wo er sich 1847 als Dr. med. niederliess. Von 1848—61 war er Leiter des von ihm gegründeten Summer Med. Institute und las über Anatomie, Physiologie und Geburtshülfe. Während des Bürgerkrieges war er konsultierender Chirurg der konföderierten Armee. Seit 1871 war er Chirurg des City-Hospitals seiner Vaterstadt, 1880 der Medical Soc. of South Carolina, 1880—1894 Mitglied der Charlestown Board of Health. Er starb 4. Juni 1894. Er war Herausgeber des Charleston Med. Journ. und von 1863—64 des Confederate States Medical and Surgical Journal. Er veröffentlichte u. A.: „*Organogeny, or the science of organization*" — „*Corpus luteum coinciding with menstruation*" — „*Early human ovum*" — „*On pathology of the pituitary body*" — „*Researches on black vomit, yellow fever*" — „*Spontaneous healing of gunshot wounds*" — „*Anatomy of bullet track*" — „*Epithelioma of lower lip*" — „*Gunshot wounds of face*" — „*Hare-lip in negro*" — „*Fibroma molluscum*".

Atkinson, pag 701. — Kelly a. Burrage S. 840. Hab.

Michelacci, Augusto M., zu Florenz, hervorrag. Dermatolog, wurde 1849 Assistenzarzt an dem Osped. Santa Maria Nuova, 1851 Arzt der Frauen-Abtheil. in demselben, 1852 Chirurg der S. Bonifazio e S. Lucia Inferm., 1857 Arzt der Hautkrankensäle beim Istituto Superiore, 1858 Mitglied des Coll. med. Fiorentino, 1859 med. Director des Osped. S. Bonifaz. e S. Lucia und bald darauf Nachfolger von PIETRO CIPRIANI als Prof. der Dermatol. am Istituto Superiore. Ausserdem war er Mitglied des Stadtrathes, bekleidete verschiedene andere Ehrenstellen und gehörte zu den in allen Classen der Bevölkerung angesehensten Männern, dessen Tod 13. Febr. 1888 im Alter von 64 Jahren erfolgte.

Lancet. 1888, I, pag. 500. G.

Michelis, De, s. De Michelis, Bd. II, p. 220.

Michelitz, Anton M., zu Prag, geb. im J. 1747, wurde Dr. phil. et med., war Prof. der Pathologie und Mat. medica an der dortigen Universität und ein gesuchter und geachteter Arzt. Er schrieb: *„Scrutinium hypotheseos spirituum animalium“* (Prag 1782) — *„Materiae medicae ad normam pharmacopoeae Austriaco-provincialis ordine therapeutico digestae et novissimi saeculi observationibus illustratae“* (Vol. I, 1792) — *„Disquisitio physiologica caussarum respirationis“* (1783) — *„Programma quo hodierna vestitus mulieris ratio valetudini perniciosa asseritur“* (1803; auch deutsch 1803). Er starb 19. Aug. 1818.

v. Wurzbach, XVIII, pag. 217. G.

Michell, Jan Petersen M., 1760 in Amsterdam geboren, studirte in Leyden, wo er als Student eine aufsehenerregende Arbeit *„Diss. academica inquirens Synchondrotomiae pubis utilitatem in partu difficili“* (1781) veröffentlichte. (Neuaufgelegt unter dem Titel: *„De synchondrotomia pubis commentarius“* Amsterdam 1783; holländisch Leiden 1781; deutsch von Christ. Friedr. Ludwig: Leipzig 1784) und 1781 zum Dr. med. promovirte auf eine *„Diss. de mirabili quae caput inter et partes generationi dicatas intercedit sympathia* , welche durch Joh. Christ. Traugott Schlegel in seiner „Sylloge selectorum opusculorum de mirabili sympathia“ aufgenommen wurde. Er etablirte sich in Amsterdam, wo er sich mehr mit literarischen Studien als mit der Praxis beschäftigte. Ausser einigen gekrönten Preisschriften: *„Over den koortsbast en deszelfs vermenging met andere geneesmiddelen“* (1782) — *„Over de oorzaken der vemeerdering der zenuwziekte in ons land“* (1783) — *„Over de oorzaken, den aard en genezing der zinkingaardige koortsen“* (1784) — *„Over het gebruik van den koortsbast in de aflatende koortsen“* (1785) — *„Over de kenteekenen der eigenlyk gezegde zenuwziekten, derzelver oorzaken en geneesewyzee“* (1786), — *„Over den waren aard, oorzaken, kenteekenen en toevallen der borstwaterzucht“* (Amsterdam 1784; neue Ausg. 1820) — *„Geneeskundige verhandeling over de oorzaken onderscheiding en geneezing der febres catarrhales welke sich sedert eenige jaaren meer dan voorheren in de Nederlanden vertoond hebben“* (Middelburg 1785; 2. Aufl. 1806), schrieb er hauptsächlich: *„Natuurkundige verhandeling over den invloed der ademhaling op het dierlyk leven“* (1794) und einige Abhandlungen (gegen A. Ypey): *„Over de vermeende schadelykheid der dampen van rottend water“* (1782—84) — *„Diss. physico-medica de causis, indole et therapia morborum nervosorum, qui in Belgica observantur“* (Haarlem 1784, auch holländisch). Er starb am 4. Nov. 1795 und war auch durch sein komisches Dichtertalent sehr bekannt.

Gerr. Schutte, Lijkrede op J. P. M. Amsterdam 1796. Hab.

Michelotti, Pietro Antonio M., geboren in Drò bei Arco 1673, gestorben zu Venedig 1. Januar im Jahre 1740, war ein ausserordentlich gelehrter Praktiker. Er war Professor der Medicin in Venedig, Mitglied des Colleg. Med. dortselbst und gehörte zur Secte der Iatromathematiker. Er schrieb: *„Congietture sopra la natura, cagioni e remedii delle infirmità regnanti negli animali bovini . . . . nell' autonno del anno 1711“* (Venedig 1712) — *„De separatione fluidorum in corpore animali, diss. physica, mechanica, medica“* (Ib. 1721) — *„Epistola ad . . . Fontenellium, ... in qua an aër pulmones influens cogatne an solvat sanguinem eorum canales permeantem, inquiritur“* (Paris 1724, 26) — *„Rari ac prope inauditi ex utero morbi historia una cum necessariis medicis animadversionibus“* (Vened. 1726) — *„Apologia in qua [Daniel] Bernoullium motricis fibrae in musculorum motu inflatae curvaturam supputasse defenditur“* (Ib. 1727).

Biogr. méd. VI, pag. 272. — Dict. hist. III, pag. 581. Pgl.

Michon, Louis-Marie M., zu Paris, geb. 1803 zu Montcenis (Saône-et-Loire), wurde 1832 in Paris Doctor, 1833 Agrégé der Facultät mit der These: *„De la carie et de la nécrose“*. Er concurrirte mehrmals vergeblich um eine Professur, z. B. eine anatomische mit der These: *„Texture et développement de l'encéphale et de la moëlle épinière“* (1836); ferner schrieb er zur Erlangung eines chirurg. Lehrstuhles noch folgende Thesen: *„Des opérations que nécessitent les fistules vaginales“* (1841) — *„Du cancer cutané“* (1848, 2 pl.) — *„Des tumeurs synoviales de la partie inférieure de l'avant-bras, de la face palmaire, du poignet et de la main“* (1851, av. 2 pl.). Er hielt mehrere Jahre lang mit grossem Beifall anatomische und akiurgische Vorlesungen, war Hospitalchirurg und Mitglied der Acad. de méd. und ein sehr geschickter Praktiker, bemerkenswerther Operateur, um das Wohl seiner Kranken sehr bemühter und wegen seiner Herzensgüte bei diesen und seinen Collegen sehr beliebter Arzt, der am 6. Mai 1866 starb, ohne grössere Schriften zu hinterlassen. Ausführliche Biographie bei nachstehender Quelle.

Dechambre, 2. Série, VII, pag. 555. — Callisen, XXX, pag. 379. — Mémoires de la Soc. de chir. de Paris. VII 1859, pag. XXXIX. G.

Micon, Francisco M., geb. 28. Mai 1528 in Vich (Catalonien), studirte in Salamanca (unter dem berühmten Alderete) und wurde einer der ausgezeichnetsten spanischen Praktiker des 16. Jahrh. M., dessen Todesjahr unbekannt ist, ist besonders bemerkenswerth durch eine gute Schrift über den Gebrauch des kalten Wassers, betitelt: *„Alivio de sedientos, en el cual se trata la necessidad que tenemos de beber frio y refrescado con nive y las condiciones que para esto son minister y cuales cuerpos lo pueden libremente soportar“* (Barcelona 1576; 1792). Uebrigens war M. auch ein tüchtiger Botaniker.

Dechambre, 2. Série, VII pag. 556. [Pgl.

Middelburgius, Paulus, s. Paulus Middelburgius.

Middeldorpf, Albrecht Theodor M., zu Breslau, daselbst 3. Juli 1824 geb., studirte von 1842—46 in Breslau und Berlin, trat dabei Purkinje, Joh. Mueller und Dieffenbach näher, wurde 1846 mit der Diss.: *„Disquisitio de glandulis Brunnianis“* Doctor, war darauf 1 Jahr lang bei Purkinje Assistent, besuchte Wien und Paris und gründete, nach Breslau zurückgekehrt, mit mehreren Freunden einen Verein für physiol. Heilkunde, an den er u. d. T.: *„Der Name und das Wesen der Entzündung“* 1849 einen Commissionsbericht erstattete. Die bald danach ausgebrochene Cholera gab ihm Gelegenheit zu Untersuchungen über die Verminderung des Wassergehaltes der Muskeln, den Eiweissgehalt des Erbrochenen und der Stühle, des Urins etc. (Guensburg's Zeitschr. für klin. Med.). 1849 wurde er Assistent auf der unter Remer stehenden chirurg. Abtheilung des Allerheiligen-Hosp., begann schon damals seine Experimente über die „Akidopeirastik“ und veröffentlichte mehrere chirurg. Abhandlungen, sowie eine experimentelle Arbeit: *„Ueber die Veränderung der Knochen und Knorpel in der Peritonealhöhle lebender Thiere“*. Er publicirte weiter: *„Ueberblick über die Akidopeirastik, eine neue Untersuchungsmethode mit Hülfe spitziger Werkzeuge“* (Guensburg's Zeitschr., VIII) und die geschätzten *„Beiträge zur Lehre von den Knochenbrüchen“* (Breslau 1853, m. 5 Taff., 4.), mit denen er sich als Privatdocent der Chir. 1852 habilitirte. Für die ihn schon lange beschäftigende Galvanokaustik gelang es ihm, unterstützt durch befreundete Physiker und geschickte Instrumentenmacher, eine entsprechende Batterie und Apparate herzustellen, so dass Ende März 1853 von ihm die erste derartige Operation am lebenden Menschen ausgeführt werden konnte. Seine bezüglichen Erfindungen publicirte er in dem Werke: *„Die Galvanokaustik, ein Beitrag zur operativen Medicin“* (Breslau 1854, m. 4 Taff.); später erschien noch: *„Abrégé de la galvanocaustie“* (Ib. 1864). 1854 wurde er zum Prof. e. o. der Chir. und Augenheilk. und zum Director der chirurg.-augenärztl. Poliklinik, bald

darauf auch zum Oberwundarzt des Allerheiligen-Hospitals ernannt; 1856 erhielt er die Leitung der chirurg.-augenärztl. Klinik und Poliklinik, wurde zugleich Prof. ord. und schrieb dazu: *„De polypis oesophagi atque de tumore ejus generis primo prospere exstirpato commentatio“* (Breslau 1867, 4., c. tab.). Bei einer Reise nach Paris 1856 konnte er seine galvanokaust. Operationsmethode vielfach demonstriren und mit derselben in den Hospitälern operiren; auch erhielt er von den Acad. des sc. einen MONTHYON-Preis und von der Commission für den Napoleonischen Elektricitätspreis eine Medaille. 1859 wurde er zum Med.-Rath und Mitgliede des Prov.-Med.-Colleg. ernannt und veröffentlichte: *„Sur une nouvelle forme de luxation de l'épaule: luxation en l'air“* (Clinique européenne, 1859), sowie als Gratulationsschrift der Breslauer med. Facultät an seinen Vorgänger T. W. BENEDICT: *„Commentatio de fistulis ventriculi externis et chirurgica earum sanatione, accedente historia fistulae arte chir. plastica prospere curatae“* (4., c. 2 tabb.) und eine Mittheilung über *„Die percutane Umstechung der Arterien“* (Abhandl. der schles. Gesellsch. für vaterländ. Cultur, 1861). Während der Kriege von 1864 und 1866 war er theils in den Kriegshospitälern des Johanniterordens in Schleswig, theils als Generalarzt und consult. Chirurg in den böhm. Lazarethen mit Auszeichnung thätig. Seit dem Kriege von 1866 aber kränkelte er und, obgleich er äusserlich noch in alter Weise thätig war, ja sogar mit HAESER zusammen noch das Wundarzneibuch des Deutsch-Ordensbruders Heinrich Pfolspeundt herausgab, führten mehrere voraufgegangene Erkrankungen 29. Juli 1868 seinen Tod durch Darmperforation herbei. — M. hat das chirurg. Können durch seine Erfindungen und Leistungen nach verschiedenen Richtungen hin erweitert; vor Allem ist er, wenn auch nicht der Erfinder, so doch der wissenschaftliche und technische Begründer der Galvanokaustik. Als klinischer Lehrer war er durch die Klarheit, Gediegenheit und Gelehrsamkeit seines Vortrages und seiner Entwickelung des Krankheitsbildes mustergiltig; als Operateur zeichnete er sich durch die sorgfältigste und gewissenhafteste Vorbereitung und die technische Vollendung der Operation aus, obgleich er fern von jeder krankhaften Operationslust war.

Klopsch im Archiv für klin. Chirurg. 1869, X. pag. 397. — E. Gurlt in Allgem. Deutsch. Biogr. XXI, pag. 798. — Graetzer, Lebensbilder hervorrag. schles. Aerzte. Breslau 1889 S. 144—152.

Gurlt.

Middendorff, Alexander Theodor von M., Anthropolog und Ethnograph, geb. 6./18. August 1815 in St. Petersburg, studirte von 1832 ab in Dorpat und wurde daselbst 1837 Doctor *(„Diss. quaedam de bronchorum polypis morbi casu observata illustrata“)*. Nach weiteren naturwissenschaftl. Studien in Berlin wurde er 1839 Prof. der Zoologie an der Univers. in Kiew, gab aber bald seine Stellung auf und machte mit K. E. v. BAER eine Reise nach Kola und dem russ. Lappland, 1842 eine Reise in den Norden Sibiriens, nach dem Taimyrlande, der Küste des Ochotskischen Meeres, dem Amurgebiet, wurde 1845, nach St. Petersburg zurückgekehrt, ord. Mitglied der Akademie der Wissenschaften, 1855—75 beständ. Secretär derselben, besuchte 1860 noch einmal Sibirien, 1867 Nowaja Semlja und Island, 1870 Spitzbergen und Schottland, 1878 Turkestan. Später lebte M. auf seinem Landgute in Livland, mit wissenschaftlichen und gemeinnützigen Arbeiten beschäftigt und beging im Jahre 1887 sein 50-jähriges Dr.-Jubil. Von seiner ausserordentlich vielseitigen literar. Thätigkeit verdienen hier vor Allem seine auf den Menschen Bezug habenden Arbeiten Erwähnung, Er hat die ersten Messungen zu anthropol. Zwecken an den Eingeborenen Sibiriens angestellt, mit denen sich in erster Linie in ethnograph. und anthropolog. Hinsicht der IX. Band seines grossartigen Reisewerkes (St. Petersburg 1875) beschäftigt. Ebenso bringt sein letztes Werk: *„Einblick in das Ferghana-Thal“* (Petersburg 1881) über die Bewohner Turkestans viel Interessantes. Seine anderen zahlreich. zoolog., geograph. und ökonom. Abhandlgg. können wir hier nicht aufführen. M. starb am 28. Januar 1894 auf seinem Gut Hellenorm bei Dorpat.

St. Petersburger med. W. 1894 S. 28.

L. Stieda

Middlemore, Richard M., zu Birmingham, Augenarzt, Chirurg und Dozent der Augenheilkunde an der dortigen Royal Eye Infirmary, geboren als Sprößling einer alten berühmten Familie am 12. Oktober 1804, kam 1820 als Lehrling zu dem Wundarzt Chawner in Lichfield. 1824 begann er unter Lawrence seine medizinischen Studien in St. Bartholomews Hosp., war dort Gehilfe von Vincent und Abernethy, wurde dann in Birmingham der Gehilfe von Hodgson, dem dortigen hervorragendsten Chirurgen und wirkte als Arzt, besonders als Chirurg und Augenarzt, war an der dortigen Augenheilanstalt erst Hilfsarzt, dann seit 1828 Wundarzt und Dozent bis 1859. 1831 gewann er durch eine Preisarbeit den Jackson-Preis. Aus dieser Preisarbeit erwuchs sein großes Lehrbuch der Augenheilkunde: *„A Treatise on the diseases of the eye and its appendages"* (2 Bände, London 1835; 2. Aufl. 1839). Er trieb Praxis bis zu seinem 75. Lebensjahre, spendete 1890 2000 Pfd. Sterling für das Blindenasyl in Birmingham, an dessen Begründung er schon 1830 tätig mitgewirkt hatte und starb 7. März 1891. Von seinen andern Schriften seien genannt: *„On the treatment of certain injuries of the eye, occurring in infants and young persons"* (Ib. 1840), sowie eine grosse Zahl ophthalmol. Artikel in verschiedenen Zeitschriften, wie Monthly Archives of Med. Sc., Lond. Med. Gaz., Lond. Med. and Phys. Journ., Midland Med. and Surg. Reporter, Transact. of the Provinc. Med. and Surg. Assoc. u. s. w.; in letzteren (seit 1833) finden sich namentlich die Hospitalberichte aus der genannten Infirmary. M. hat sich besonders um die Lehre vom Glaucom, die Behandlung der Geschwülste des Auges, der Amaurose, die Cataract-Extraction und die Veränderungen des Bulbus nach derselben verdient gemacht.

Callisen, XIII, pag. 65; XXX, pag. 380. — Brit. med. J. vom 4. III. 1891. — Hirschberg, Englands Augenärzte 1915. S. 372—382 (Graefe-Saemisch, 2. Auflage 14,4). — Holmes, med.-chir. Transactions (1891—92) LXXV S. 1. Hab.

Miechowita, Mathias de Myechow, Mathias Miechovius, Maciej z Miechowa, geboren 1457 zu Miechów, studierte seit dem 16. Lebensjahr an der „Facultas artistarum" in Krakau, wo er baccalaureus und magister artium wurde. Schon in Krakau scheint er Medizin studiert zu haben. Danach unternahm er eine längere Studienreise, soll einige deutsche und italienische Universitäten besucht haben, um sich endlich den medizinischen Studien zu widmen. Im Jahre 1479 erhielt er in Padua den Doktortitel. Um 1485 heimgekehrt ließ sich M. in Krakau nieder und erwarb sich bald einen großen Ruhm als Arzt, wobei er oft weite Reisen zu seinen Patienten, zu denen sogar Könige zählten, sowohl im Lande wie auch außerhalb der Grenzen des Königreichs unternehmen mußte. Sein großes Einkommen verwendete er meistens für philanthropische Zwecke, so für Gründung von Spitälern, Schulen u. s. f. In der Geschichte der Jagellonischen Universität gebühren ihm die größten Verdienste; die Zeitgenossen nannten ihn „columna Universitatis Cracoviensis" oder „vir et fide et eruditione, atque morum integritate apud omnes satis commendatus" (Sieprski). Er war Professor der Medizin und 8 mal Rektor der Universität. Aus seiner Stiftung entstand der zweite Lehrstuhl der Medizin, wie auch das Amt des Stadtarztes in Krakau, ferner wurde die Bibliothek vergrößert und vervollständigt, das Collegium iuridicum fast vollkommen neu aufgebaut. M. unterstützte auch die Spitäler und andere öffentliche Institute. Im Gegensatz zu vielen anderen Professoren der Medizin, gehörte er dem geistlichen Stande ein. Im Jahre 1509 wurde M. Kanonikus zu Krakau und erhielt von König Sigismund I. den Titel eines königlichen Archiaters. Gestorben 8. 9. 1523. — Seine schriftstellerische Tätigkeit ist nicht unbedeutend. Er schrieb: *„Tractatus de duabus Sarmatiis, Asiana et Europiana et de contentis in eis"* (Cracoviae 1517), das erste geographisch-ethnographische Werk über Osteuropa — mehrmals herausgegeben (6 lateinische, 5 italienische, 3 polnische, 2 deutsche Ausgaben) — ferner *„Chronica Polonorum"* (Cracoviae 1519), die erste im Druck erschienene Geschichte Polens, die im XVI. Jhdt. noch zweimal lateinisch und einmal italienisch gedruckt wurde. Seine medizinischen Schriften gehören zu den ältesten in der polnisch-

lateinischen Literatur. Dies sind: *„De sanguinis missione“* (Krakau 1508) — *„Contra saevam pestem regimen accuratissimum“* (ebenda 1508) und *„Conservatio sanitatis“* (ebenda 1522).

Szumowski, Kilka uwag . . ., Pol. Gaz. Lek. 1924, 497 ff. — Derselbe, Note s. deux écrits . . ., Lib. mem. V-me Congrès intern. d' Hist. Méd., Genève 1926. — Morawski K. Historya Uniwersytetu Jagiellonskiego, 1900, in 2 Bdn. (auch französische Uebersetzung). — Lachs, I medici Polacchi e Padova, Omagio dell' Accademia Polacca . . . all' università di Padova, Cracovia 1922, pag. 287 f. Sz.

Miedes, Gomez, s. Gomez Miedes, Bd. II, pag. 794.

Mieg, Johann Rudolph M., zu Basel, daselbst 3. Juli 1694 geb., studirte dort auch und erfreute sich namentlich der privaten Unterweisung seines Oheims Theod. Zwinger, ging 1714 nach Strassburg, dann nach Heidelberg u. s. w., wurde 1716 in Basel Doctor, begann bald darauf Vorlesungen über Anatomie und Botanik zu halten und wurde Ende 1724 zum Prof. derselben ernannt. Auf seine Veranlassung wurde von dem Stadt-Magistrat das Leichenmaterial vermehrt und das anat. Auditorium restaurirt. Winter 1728/29 vertrat ihn, da er kränklich war, Albr. Haller; 1731 ging er auf den Lehrstuhl der theoret. Medicin über, übernahm 1732 eine med. Professur in Herborn, indem er zugleich nassauischer Leibarzt wurde, starb aber bereits 7. März 1733. Es rührt von ihm nur eine Anzahl von botanischen und medicinischen Dissertationen, sowie eine Lobrede auf Theodor Zwinger jr. (1725) her.

Athenae Rauricae, pag. 204. — Biogr. méd. VI, pag. 273. — L. Hirzel, Albrecht von Haller, Gedichte. Frauenfeld 1882. Einleitung S. XLVI. G.

Mieg, Achilles M., zu Basel, daselbst 22. Juni 1731 geb., wurde 1748 Dr. phil., 1756 Dr. med. Behufs Erlangung verschiedener Lehrstühle (der Anatomie und Botanik, Logik, Rhetorik) verfasste er mehrere Schriften, darunter: *„Observationum anat., bot. et physiol. Specimen I* (1753), *Specimen II“* (1776) und erhielt 1777 den Lehrstuhl der prakt. Medicin. Er war der Erste, welcher in Basel die Inoculation der Pocken einführte. Es finden sich von ihm weitere Arbeiten in den Acta Helvet. phys.-med. (VII—VIII), darunter auch Briefe an Albr. v. Haller.

Athenae Rauricae, pag. 204. G.

Mieg, Johann Jakob M., zu Basel, daselbst 24. Juni 1794 geb., war von 1829—64 ord. Prof. der Chirurgie an der dortigen Universität. An eigenen Schriften von ihm ist uns nichts bekannt geworden, sondern bloss: Rumpf, *„Klin. und statist. Ergebnisse aus der chirurg. Abtheil. des Spitals zu Basel, unter der Leitung von Mieg während der J. 1843—1857“* (Basel 1860). Er starb 1. Juli 1870.

A. Teichmann, Die Universität Basel. 1885. G.

Miel, Edme-Marie M., Zahnarzt in Paris, geb. 23. Mai 1777 zu Châtillon-sur-Seine, wurde bei der Conscription einem Lazareth zugetheilt, kam später in das Hosp. zu Dijon, erhielt 1802 eine Anstellung als Beamter, widmete sich erst von 1806 an der Zahnheilkunde, wurde durch seinen Protector Lacépède bei mehreren Staats-Instituten als Zahnarzt angestellt, verband sich mit dem Zahnarzte Laveran, der seit 50 Jahren das Vertrauen des Publicums genossen hatte, und wurde selbst in wenigen Jahren der beschäftigtste Zahnarzt der Hauptstadt. Nachdem er in den Mém. de la Soc. d'émulat. de Paris (VII), dem Bullet. des sc. méd. (VIII), Leroux' Journ. de méd (1816, 17) mehrere Abhandlungen, über das Zahnen, künstliche Gebisse, die Transposition von Zähnen u. s. w., herausgegeben hatte, erschien sein Hauptwerk: *„Recherches sur l'art de diriger la seconde dentition en général, ou considérations . . . sur les rapports entre les deux dentitions . . . et sur le mode d'accroissement des mâchoires“* (Paris 1826). Als Hauptmann der Nationalgarde wurde er 1830, während der Revolution, an der Spitze seiner Compagnie erschossen.

Biogr. univ. XXVIII, pag. 270. — Callisen, XIII, pag. 68; XXX, pag. 381. G.

Miescher-His, Johann Friedrich M., zu Basel, ist 2. März 1811 zu Walkringen im Emmenthal geb., studirte in Bern und Berlin, wo er 1836 mit der unter JOH. MUELLER'S Leitung gearbeiteten Diss.: *„De ossium genesi, structura et vita"* Doctor wurde und in demselben Jahre die Schrift: *„De inflammatione ossium eorumque anatome generali"* (4., c. 4 tabb.), welcher eine Abhandlung von JOH. MUELLER über die Knochenkörperchen angeschlossen ist, herausgab. Er wurde 1837 zum ord. Prof. der Physiologie und allgem. Pathol. ernannt, ging 1844 nach Bern, kehrte 1850 als ord. Prof. der pathol. Anatomie und allgem. Pathologie nach Basel zurück und trat 1871 in den Ruhestand. Im Jan. 1886 beging er sein 50jähr. Doctor-Jubiläum. Von Schriften desselben führen wir an: *„Ueber eigentümliche Schläuche in den Muskeln einer Hausmaus"* (Ber. üb. d. Verh. d. naturf. Ges. in Basel *5* (1843) S. 198—203). Erste Beschreibung der Miescher'schen Schläuche. — *„Beschreib. u. Untersuch. des Monostoma bijugum"* (Basel 1838, m. Taf.) — *„Die med. Facultät in Basel und ihr Aufschwung unter F. Plater und C. Bauhin mit dem Lebensbilde von Felix Plater"* (Ebenda 1860, 4.). Es finden sich ferner von ihm Arbeiten in den Verhandl. der Schweiz. Gesellsch. (1836—38), den Baseler Berichten (1838, 40, 42, 43), namentlich über thierische Parasiten (Helminthen u. s. w.). Er starb 21. Januar 1887 zu Basel.

A. Teichmann, Die Universität Basel. Basel 1885, 4. — Callisen, XXX, pag. 381. — Catalogue of Scientific Papers. IV, pag. 383. Red.

Miglietta, Antonio M., zu Neapel, geb. 8. Sept. 1763 zu Carmiano, studirte unter COTUGNO und SEMENTINI und wurde 1788 durch Concurs Prof. der Physiologie zu Lecce, liess sich 1802 in Neapel nieder, eröffnete daselbst Privatvorlesungen, bemühte sich, die Lehren der Schule von Montpellier zu verbreiten und liess sich gleichzeitig die Verbreitung der Vaccine angelegen sein. 1814 wurde er zum Prof. der Geschichte der Med. ernannt. Schriften: *„Corso di studi medici"* (2 voll., Neapel 1803, 4) — *„Statistica vaccinica Napolitana, dall' anno 1808 al 1819"* (Ib. 1820, 4.) — *„Su i veri preservativi della peste"* (Palermo 1813); ferner zahlreiche Aufsätze in dem von ihm gegründeten *„Giornale medico"* und in der „Bibliotheca vaccinica" (1808—25). Er hatte auch in's Italienische übersetzt: SWEDIAUR'S „Traité des malad. syphilit.", ALIBERT'S „Nouveaux éléments de thérapeut.", LOUIS VALENTIN'S „Traité de la fièvre jaune", WILL. HENRY'S „Éléments de chimie expérim." und FODÉRÉ'S „Traité de méd. légale" (6 voll., 1835). Er starb 20. Aug. 1826.

Riccio, pag. 219, — Nouv. biogr. génér. XXXV, pag. 478. G.

Mikan (MICANUS) Stefan, bekannter Arzt in Posen im 17. Jahrhundert, gestorben 1686. Er schrieb eine Pestschrift: *„De peste, quo facto ab ea praeservari quis possit atque liberari"* (Frankfurt 1578). Fritz.

Mikschik, Eduard M., zu Wien, wurde, nach Vollendung seiner Studien, 1837 Secundararzt im Allgem. Krankenhause auf SCHUH'S Abtheilung, 1838 Hausarzt im Theresianum, begleitete den Erzherzog Albrecht auf einer Reise nach Russland, wurde 1843 zum Primar-Geburtsarzt auf der Zahl-Abtheilung des Gebärhauses ernannt, wo er, nach dem Vorgange von KIEWISCH, sich der Gynäkol. zu widmen begann und eine gynäkol. Abtheilung in's Leben rief. Es erschienen in dieser Zeit von ihm bereits in der Zeitschr. der Gesellsch. der Wiener Aerzte (1844) mehrere vortreffliche Abhandlungen, darunter: *„Ueber Beckenabscesse"* — *„Beobb. über Molen"*. 1847 wurde er als Leibarzt der Grossfürstin Helene nach Petersburg berufen, woselbst er, am Hofe und im Publicum in ungewöhnlichem Grade anerkannt, bis 1853 blieb und *„Beitrag zur Pathol. der Ovarien und Tuben"* (Vortrag in der dortigen Gesellsch. deutscher Aerzte) veröffentlichte. In seiner wieder übernommenen Stellung als Primararzt im k. k. Gebärhause und Vorstand der Abtheil. für Frauenkrankhh., so wie bereits vorher, verfasste er die

folgenden, durch Klarheit und Präcision ausgezeichneten Abhandlgg.: In der Med. Wochenschr.: *„Ein Fall von Tetanus nach Zerstörung eines Krebsgeschwüres am Muttermund“* (1851) — *„Ein neues Instrument zur Excision grosser fibröser Polypen des Uterus“* (1851) — *„Aeussere Anwendung von Jod bei Frauenkrankheiten“* (1855) — *„Ein Fall von Thrombose im Sichelblutleiter“* (1855); in der Oesterr. Zeitschr. für prakt. Heilkunde: *„Ein Fall von Graviditas extrauterina mit glücklichem Ausgange für die Mutter“* (1855); in der Zeitschr. der Gesellsch. der Aerzte zu Wien: *„Ueber Zweckmässigkeit des Zwanck'schen Hysterophors“* (1855) — *„Zur acuten Gebärmutterentzündung“* (1855) — *„Zur Pathol. des Clarke'schen Blumenkohlgewächses“* (1856) — *„Bemerkungen über einige Nachkrankhh. des Wochenbettes“* (1856). Er starb 17. März 1856, an den Folgen eines lentescir. Typhus, im 47. Lebensjahre, nach einer glänzenden, leider nur zu kurzen Laufbahn.

Wochenbl. der k. k. Gesellsch. der Aerzte zu Wien. Jahrg. 2, 1856, pag. 257. G.

Milchtaler, Johansen aus Schwaz in Tirol, über den sonst nichts bekannt ist. Er verfaßte: *„Ein kurtz und notwendig vnderricht vnd Regiment, wie sich zu zeyten der Pestilentz . . . . . auffs förderlichst halten vnnd artzneyen solle“* (Augsburg 1534), ferner: *„Ein nothwendiger kurtzer fleyßiger bericht vnd ordnung in dem grewlichen lauff vnd kopffwehe, so die gemayn allhie benennt den Disel oder Knilling“* (Augsburg 1537; wieder abgedruckt durch G. Burckhard, Arch. Gesch. Med. *4* (1911) S. 22—30). Die hier geschilderte Krankheit ist augenscheinlich eine Grippe. Hab.

Mile, Johannes M., geb. in Warschau am 7. Juli 1789, kam als Knabe zu einem Uhrmacher in die Lehre, seinen Bemühungen aber gelang es, von 1810 an Med. in Warschau zu studiren; nach 4jähr. Studien ging er als Mag. med. et chir. nach Deutschland, Frankreich, Holland und England, wo er 3 Jahre hindurch Naturwissenschaften, Physiologie und Geburtshilfe eifrig studirte. Er kehrte 1817 nach Warschau zurück, wurde im folgenden Jahre Prof.-Adjunct, lehrte 1 Jahr lang Geburtshilfe, wurde 1819 Prof. ord. und übernahm den Lehrstuhl der Physiologie, den er bis 1831 behielt; er starb zu Warschau 1839. Er schrieb ziemlich viel; seine physiolog. und die Physik betreffenden Arbeiten finden sich meist seit 1818 im Pamiętnik warszawski, seine med. Beobachtungen publicirte er im Pamiętnik lekarski; in deutscher Sprache veröffentlichte er: *„Ansichten über die Verbreitung der Cholera“* (Hufeland's Journ., 1831, 32, aus dem Poln. übersetzt von Leo) — *„Ueber die Empfindung, welche entsteht, wenn verschiedenfarbige Lichtstrahlen auf dieselben Stellen der Retina eines einzigen Auges fallen“* (Müller's Arch., 1839) — *„Ueber die Richtungslinie des Sehens“* (Poggendorff's Annalen, 1837); französisch erschien von ihm: *„De la cause qui dispose l'oeil pour voir distinctement les objets placés à différentes distances* (Magendie, Journ., 1826). K. & P.

Mileter, s. Maleter.

Millar, John M., der berühmte schottische Arzt, geboren 1733 in Schottland, gestorben am 25. Februar 1805 in London, welcher zuerst den mit seinem Namen bezeichneten Symptomencomplex des „Asthma Millari“ beschrieb, practicirte zuerst in Schottland und siedelte um 1768 nach London über. Seine hauptsächlichsten Schriften sind: *„Obs. on asthma and on the hooping cough“* (London 1769; deutsch von C. C. Krause, Leipzig 1769; französisch von Sentex, Paris 1808) — *„Obs. on the prevailing diseases of Great Britain, with a review of the history etc.“* (Lond. 1770; 1798) — *„Obs. on the antimony, read before etc.“* (Ib. 1774) — *„Obs. on the practice, in the Medical Department of Westminster General Dispensary“* (Ib. 1777) — *„Obs. on the management of the diseases*

of the army and navy during the American war, with some account etc." (Ib. 1784).

Dict. hist. III, pag. 582. — Dechambre, 2. Série, VIII, pag. 204. — Goodwin, Dict. nat. biogr. XXXVII 1894, S. 103. Pgl.

Millar, Richard M., geb. in Schottland Anfang des 19. Jahrhunderts, Prof. der Arzneimittellehre an der Universität zu Glasgow (seit 1789), war daselbst Arzt an der Royal Infirmary, sowie consult. Arzt am Lock Hospital und schrieb Folgendes: „*De morbi venerei natura atque de facultate propria qua in hunc morbum pollent argentum vivum etc.*" (Glasg. 1789) — „*Disquisitions in the history of medicine P. I exhibens a view of physic as observed to flourish in remote periods etc.*" (Edinb. 1811) — „*Statement relative to the prevalence of epidemic fever among the poorer classes of Glasgow, together etc.*" (Glasg. 1818).

Dechambre, 2. Série, VIII, pag. 204. Pgl.

Miller, Gerhard Andreas M., zu Giessen, 23. Febr. 1718 zu Ulm geb., studirte von 1738 an in Strassburg, wurde 1740 Dr. med., hierauf Stadtphysicus in Worms und, als sein Vater als Bürgermeister nach Weimar berufen wurde, daselbst Garnison-Medicus und Rath. 1750 ging er nach Polen, erhielt 1751 aber einen Ruf als ord. Prof. der Anat., Chir. und Botanik nach Giessen, wo er 1754 zum Primarius der Facultät aufrückte, 1755 den Char. eines Hofrathes, 1756 das Stadtphysicat erhielt und 26. Febr. 1762 starb. Seine Schriften beschäftigen sich zum Theil mit physikalischen und physiologischen Dingen, wie den Lehren Newton's und Leibniz's. Wir führen an: „*Vermischte Gedanken über allerhand zur Naturlehre, Arzneykunst . . . . gehörige Materien. 1. Samml.*" (Jena 1745) — „*Entwurf eines neuen Lehrgebäudes der natürl. Philosophie und der Arzneikunst*" (Frankf. 1752) — „*Betrachtung über die Art und Weise der Mitwirkung der Nerven zu den musculösen Zusammenziehungen, bei Gelegenheit der Berlinischen Aufgabe kürzlich entworfen*" (Ebenda 1753) — „*Einleitung zu dem Entwurfe einer neuen Methode der Krankenheilung*" (Ebenda 1754) — „*Giessische Nebenstunden, die Arzneikunst, Naturlehre und Literatur betreffend. 1. Samml.*" (Ebenda und Leipz. 1755). Ausserdem übersetzte er Rich. Mead's „Medic. Lehren und Erinnerungen" (Frankf. 1759) und verfasste von 1756—62 etwa ein Dutzend Giessener Dissertationen.

Weyermann, pag 322. G.

Miller, Edward M., geb. zu Dover, Del., 9. Mai 1760, studirte in seiner Vaterstadt unter Leitung des dortigen ausgezeichneten Praktikers Charles Ridgely, besuchte auch die Universität von Pennsylvania, sowie 1 Jahr lang das Militärspital von Baskingridge, N. J., war 1781 auf einem französischen Kriegsschiff tätig, hörte dann zwei Jahre weitere med. Vorlesungen an der Universität von Pennsylvania, wurde 1785 M. D. an dieser Universität mit der Diss.: „*De Physconia splenica*" (gedruckt Philadelphia 1789). 1796 ließ er sich in New-York nieder, begann dort, zusammen mit Mitchill und Smith, die Herausgabe des „Medical Repository", des ersten amerikan. med. Journals, das bis zum 14. Bande erschien, wurde 1803 Resid. Phys., 1807 wurde er Professor der praktischen Heilkunde und klinischer Lehrer und betonte mit als Erster die Notwendigkeit des klinischen Unterrichts und die Wichtigkeit des Studiums der pathologischen Anatomie für die Studenten der Medizin, er stimmte für eine verlängerte Studienzeit. 1809 wurde er einer der Physic. am New York Hosp. und starb am 17. März 1812. Zahlreiche Arbeiten erschienen von M. im „Med. Reposit." Er behandelte als Erster die Cholera infantum mit kleinen Dosen Kalomel; das gelbe Fieber hielt er nicht für ansteckend; die Milzgeschwulst für eine Folge der Malaria. Eine Gesamtausgabe seiner med. Schriften, wozu auch noch eine Abhandlung: „*Report on the yellow fever of New York in 1805*" kommt, erschien zusammen mit einer Biographie, New York 1814 von der Hand seines Bruders Samuel auf Wunsch seines Freundes Benjamin Rush.

Thacher, I, pag. 385. — New Americ. Cyclop. XI, pag. 506. — Kelly a. Burrage S. 843—844. Hab. — Pgl.

Miller, James M., geb. 12. April 1812 in Forfarshire in Schottland, studirte in Edinburg, wurde 1832 Licentiat des R. C. S. daselbst und sehr bald danach Assistent bei dem berühmten LISTON, von dem er nach seiner 1834 erfolgten Uebersiedlung nach London einen grossen Theil seiner Praxis übernahm. Nach BELL's Tode erhielt M. den vacanten Lehrstuhl für Chirurgie, den er zugleich mit den Stellungen als Prof. der Anatomie an der Maler-Akademie, Consult. Surg. der Royal Infirmary und als Surg. am Chalmers Hosp. bis zu seinem am 17. Juni 1864 erfolgten Tode verwaltete. Von seinen zahlreichen Arbeiten, meist Journal-Aufsätzen, in den Transact. of Med. Surg. Soc. of Edinb. u. A., sind folgende erwähnenswerth: Das Capitel *„On the restoration of lost parts“* (in LISTON's Practical surgery, London 1837) — *„Probationary essay on the dressing of wounds as simplified and improved in modern surgery“* (Edinb. 1840) — *„On ligature of the carotid“* (Monthly Journal, II, 1842) — *„On the treatment of the haemorrhagic diathesis“* (Ib.) — *„An introductory lecture on pictural anatomy“* (Edinb. 1842) — *„Remarkable case of fungoid disease“* (Monthly Journ., 1843) — *„Ununited fractures treated by subcutaneous puncture“* (Ib. 1848) — *„Cases of aneurism“* (Edinb. Med. and Surg. Journ., 1854) — *„Neuenahr, a new Spaa on the Rhine“* (Edinb. Med. Journ., 1861) — *„Principles and practice of surgery“* (Edinb. 1844; 5. ed. by WATSON u. d. T.: *„A system of surgery“* (Ib. 1864) — *„Alcohol, its place and power“* (Glasgow 1858).

Dechambre, 2. Série, VIII, pag. 207. — Edinburgh, Med. J. 1864 und Med. Times 1864. Pgl.

Miller, s. a. MUELLER.

Milligan, Edward M., zu Edinburg, geb. 1784 zu Kirkbean am Solway Firth in Schottland, war mehrere Jahre in einer kleinen schott. Stadt Schuster gewesen, fing erst spät in Edinburg an zu studiren, wo er 1815 Doctor wurde und sich zu einem ausgezeichneten Gelehrten ausbildete. Er übersetzte: MAGENDIE, „Elementary compend. of physiol.“ (Edinb. 1824; 1826), veranstaltete eine mit Anmerkungen versehene Ausgabe von A. C. CELSUS, *„Medicinae libri octo, ex recensione Leon. Targae; etc.“* (Edinb. 1826; 2. ed. 1831; new ed. 1839) und gab heraus (latein. u. engl.): WILL. CULLEN, *„Nosology; with a new class of cutaneous diseases“* (Edinb. 1839); von anderen Arbeiten führen wir an: *„On the doses of the ancient physicians“* (Edinb. Med. and Surg. Journ, 1820) — *„Theory of the frontal sinus“* (Transact. of the Provinc. Med. and Surg. Assoc., 1833). Auch war er Mitredacteur des Edinb. Journ. of Med. Sc. seit 1826. Er starb zu London im December 1833.

Callisen, XIII, pag. 82; XXX, pag. 387. G.

Millingen, John Gideon M., englischer Irrenarzt, geb. im Jahre 1782, bekleidete successive die Stellungen eines 1. Arztes der Armeen in Portugal, eines Oberwundarztes der kgl. grossbrit. Armeen, eines Resident Physic. im Midlessex Pauper Lunatic Asylum zu Hanwell; später war er Superintendent des Army Lunatic Asylum zu Chatham und veröffentlichte: *„The army medical officers manual upon active service etc.“* (London 1819) — *„Curiosities of medical experience“* (Ib. 1837), ein Sammelsurium med. Notizen, meist aus älterer Zeit, z. B. Fälle von Bauchrednerei, Liebestränke, Dämonomanie, Alp, Magnetismus, Träumen etc. in 2 voll. — *„Aphorisms on the treatment and management of the insane with considerations etc., etc.“* (London 1840). Er starb 1862.

Dechambre, 2. Série, VIII, pag. 208. — Callisen, XIII, pag. 84; XXX, pag. 387. — Saunders, Dict. nat. biogr. XXXVII, S. 439. Pgl.

Millot, Jacques-André M., geb. zu Dijon 1728, studirte hier unter HOIN und in Paris unter RUFFEL, liess sich dann in Paris nieder und erlangte hier bald eine bedeutende geburtshilfliche Praxis. Er wurde Geburtshelfer bei den französ. Prinzessinnen und Wundarzt beim Grafen von der Provence, dem

späteren Ludwig XVIII. 1771 wurde er Mitglied der Acad. de chir. an RUFFEL's Stelle, der ihn selbst im Sterben als seinen Vertreter empfahl. Während der Revolution kam er um seine Stellung und sein Vermögen und suchte fortab durch schriftstellerische Arbeiten seinen Unterhalt zu verdienen, doch hatte er damit keinen sonderlichen Erfolg. Er starb in Paris im Jahre 1811. M. schrieb: *„Mém. sur un nouveau mode d'opération césarienne"* (1796) — *„Histoire physiologique de la génération humaine, suivie de l'art de procurer les sexes à volonté"* (1800; 4. Auflage 1809, deutsche Uebersetzung Leipzig 1802) — *„L'art d'améliorer et de perfectionner les générations humaines"* (1802, 2 voll.) — *„Supplément à tous les traités, tant étrangers que nationaux, anciens et modernes sur l'art des accouchements"* (1804) — *„Le nestor français, ou guide moral et philosophique pour conduire la jeunesse au bonheur"* (1807, 3 voll.) — *„La gérocomie, ou code physiologique et philosophique pour conduire les individus des deux sexes à une longue vie"* (1807) — *„La médecine perfective, ou le code des bonnes mères"* (1809).

Biogr. méd. VI, pag. 275. — Dict. hist. III, pag. 582. Pgl.

Mills, Thomas M., zu Dublin, wurde 1797 in Edinburg Doctor, war Arzt am St. George's Fever Hosp. and Dispensary und verfasste eine Anzahl von Arbeiten über den Typhus und andere Erkrankungen und deren pathol. Anatomie: *„An essay on the utility of blood-letting in fever, etc."* (Dublin 1813; 2. ed. 1816) — *„The morbid anatomy of the brain, in typhus or brain-fever; etc."* (Ib. 1817; 2. ed. 1818; deutsch von GERH. V. D. BUSCH, Bremen u. Leipz. 1820) — *„Inquiry into the effects produced on the brain, lungs . . ., by diseases of the liver"* (Dublin 1819; new ed. 1821) — *„A comparative view of fever and inflammatory complaints; etc."* (Ib. 1824) — *„An account of the morbid appearences exhibited on dissection in various disorders of the brain; etc."* (Ib. 1826) — *„An account of the morbid appearances exhibited on dissection in disorders of the trachea, lungs and heart; etc."* (Ib. 1829). Ausserdem finden sich Arbeiten von ihm noch im Lond. Med. Reposit. (1814), Edinb. Med. Journ. (1815), den Transact. of the Assoc of the King and Queen's Coll. of Physic. (1817, 28) u. s. w.

Callisen, XIII, pag. 86; XXX, pag. 388. G.

Milman, Sir Francis M., Bart., geboren im Jahre 1746 in Devonshire, studirte und promovirte in Oxford. Durch ein Universitäts-Stipendium in den Stand gesetzt, eine Reise nach dem Continent zu machen, erlangte er in Rom eine Stelle als Reisebegleiter des Herzogs von Glocester, der ihn nach der Rückkehr ausserordentlich protegirte. Er wurde 1782 Fellow des Coll. of Physic. in London, Präs. desselben und Leibarzt des Königs und starb 1821. Von M. rühren folgende Schriften her: *„Animadversiones de cura hydropis ejusque curatione"* (London 1779; engl. von SWEDIAUR, Ib. 1786) — *„An inquiry into the source from whence the symptoms of the scurvy and of putrid fever arise and etc.* (London 1782; franzõs. von DE MONTAGUE, Paris 1786; deutsch von H. W. LINDEMANN 1795) — *„An account of two instances of the true scurvy seemingly occasioned by want of nourishment"* (Med. Transact. of the Soc. etc., 1772).

Dict. hist. III, pag. 583. — Dechambre, 2. Série, VIII, pag. 209. — N. Moore. Dict. nat. biogr. XXXVIII, S. 1. Pgl.

Milne-Edwards, s. EDWARDS, HENRI-MILNE, Bd. II, pag. 379.

Milotti, Feduccio de', Freund DANTES in Ravenna. Familie stammt aus Certosa, sein Vater, auch Arzt, zog nach Ravenna, wo sein Bruder Erzbischof war. Hier studierte MILOTTI, wurde Arzt und erwarb sich durch seine Kunst ein

großes Vermögen. Später finden wir ihn in Bologna, wo er 1322 als Gastfreund des Mondino dei Liucci genannt wird und 1323 sein Testament macht.

Giovanni Livi, Riv. stor. scienz. med. e natur. *10* (1928) S. 103—116. Hab.

Milroy, Gavin M., engl. Arzt, geb. 1805 zu Edinburg, wurde daselbst 1828 Doctor, war dann Arzt bei dem Regierungs-Packetschiff-Dienste nach West-Indien und dem Mittelländ. Meere, kam darauf in Verbindung mit JOHNSON's Medico-Chirurg. Review und der mit derselben später vereinigten British and Foreign Med.-Chir. Review, für welche er werthvolle Arbeiten lieferte, darunter: *„Quarantine and the plague, being a summary of the report on these subjects . . . to the Roy. Acad. of Med. in Paris, with introductory observations . . . and notes“* (1846). Er erhielt darauf eine Anstellung als Superintendant Medical Inspector of the General Board of Health 1849—50 und 1853—55 und wurde 1850, beim Ausbruch der Cholera in West-Indien, von der Colonial Office zur Berichterstattung nach Jamaica geschickt; er verfasste: *„Official report on cholera in Jamaica, and on sanitary condition and wants of that island“*. 1855 gehörte er einer von der War Office nach der Krim gesandten Sanitäts-Commission an und erstattete mit SUTHERLAND den *„Report of Sanit. Commiss. to the army in the East“*. 1860—61 verfasste er als Secretär einer 1858 von der National Association for the Promotion of Social Science eingesetzten Commission 3 in Parlaments-Schriften veröffentlichte Denkschriften: *„Returns illustrative of, and report on, quarantine in foreign countries and in British colonies“*. Als eifriges Mitglied der Epidemiological Soc., deren Secretär er 1862—64 und deren Präsident er 1864—66 war, veranlasste er das Coll. of Physic. zur Niedersetzung einer Commission zur Erforschung der Natur und Contagiosität der Lepra und der Yaws; die darüber erstatteten Berichte: *„Report on leprosy, prepared by the R. C. S. Lond. for the Government“* (1867) — *„Report on leprosy and yaws in the West-Indies“*, 1873 dem Parlamente überreicht, rühren von ihm her. Er schrieb ferner: *„On the life and writings of Sydenham“* (1846) — *„Cholera not to be arrested by quarantine“* — *Health of the Royal Navy considered“* (1862), eine Reihe von Aufsätzen: *„The geography of the plague, yellow fever, and epidemic cholera“* (Brit. and For. Med.-Chir. Rev., 1864—65, 68—69); den Art. *„Plague“* in REYNOLD's Syst. of med. (1866), ferner eine Anzahl Aufsätze: *„Is leprosy contagious?“* und über *„Yaws“* (Med. Times and Gaz., 1875—82). Er starb am 11. Januar im Jahre 1886 zu Richmond in Surrey; er hatte noch bei Lebzeiten dem Coll. of Physic. eine Summe von 2000 £. geschenkt zur Gründung einer „Lectureship on Public Health and on Sanitation“.

Lancet. 1886, I, pag. 425. — Britisch Med. Journ. 1886, I, pag. 425. — Greenhill, Dict. nat. biogr. XXXVIII, S. 22. G.

Miltenberger, George Warner M., Prof der Geburtshilfe in Baltimore, wurde hier 17. März 1819 geb., machte seine med. Studien an der Maryland-Universität seiner Vaterstadt und promovirte 1840 zum Dr. med. Bis 1852 war er anat. Prosector an der Universität und hielt Vorlesungen über normale und pathol. Anatomie. 1852 übernahm er an Stelle von Prof. CHEW den Lehrstuhl für Arzneimittellehre, Pathologie und Therapie, 1858 noch den Lehrstuhl für Geburtshülfe. 1891 trat er nach arbeitsreichem Leben und Lehren von seinen Aemtern zurück, wurde Ehrenpräsident der Universität seiner Vaterstadt, der er 50 Jahre gedient hatte. Er war konsultierender Chirurg am John Hopkins Hosp. seit seiner Gründung 1889. Seine Veröffentlichungen betrafen in der Hauptsache geburtshülfliche Themen, sie finden sich in dem „Maryland Med. J.“ und in den „Transactions of the Med. a. Chirur. Faculty of Maryland“. Er starb am 11. Dezember 1905.

Atkinson, pag. 301. — Kelly a. Burrage S. 847. — Journ. Am. M. Ass. Chicago 1905 XLV, p. 1972. Hab.

Miltiades von Elaiussa, Erasistratäer, mit ATHENION genannt als ein Arzt, der die Theorie verfocht, daß die Weiber eigene Krankheiten haben.

Soranus, Corp. med. graec. ed. Ilberg IV S. 94, 30. Lib. III, 1.

J. Ch. Huber (Memmingen).

Milton, John Laws M., zu London, geb. 30. Nov. 1820 zu Bishopwearmouth, Durham, studirte in Edinburg, London, Paris, Wien, wurde 1843 Member des R. C. S. Engl., liess sich 1850 in London nieder und wurde 1863 Surgeon und Docent der Hautkrankheiten. Seine Arbeiten sind fast durchweg diesen und den vener. Affectionen gewidmet. Wir führen von denselben an: *„Treatment of gonorrhoea without specifics“* — *„The modern treatment of diseases of the skin“* — *„On the modified Turkish bath“* — *„Giant urticaria“* — *„The laws of life and their relation to diseases of the skin“* — *„Pathology and treatment of eczema“* (Proceed. of the Roy. Med.-Chir. Soc., III) — *„Scirrhus of male breast“* (Med.-Chir. Transact., 1857) — *„Unity or duality of syphilitic poisons“* (Glasg. Med. Journ., 1859) — *„The pathology and treatment of acne“* (Edinb. Med. Journ.) u. s. w.

Red.

Minadous, Giovanni Tommaso M., als Sohn eines Arztes in Rovigo geb., studirte in Padua und übernahm einen Dienst bei den venetianischen Consulaten in der Levante und sammelte während seines dortigen Aufenthalts Materialien zu einer Geschichte des türkisch-persischen Krieges von 1576—88. Nach seiner Rückkehr wurde er Arzt von Wilhelm von Gonzaga, Herzog von Mantua; im Jahre 1596 zum Professor der Medicin zu Padua ernannt, blieb in dieser Stellung bis zu seinem Tode 1615, der in Florenz erfolgte, wohin er zur Behandlung des Großherzogs Cosimo II. berufen war. Von seinen Schriften führen wir an: *„Philodicus, sive de ptisana ejusque cremore pleuriticis propinando“* (Mantua 1564; Venedig 1587; 1591) — *„De ratione mittendi sanguinem in febribus“* (Venedig 1587) — *„De morbo cirrhorum seu de helotide, quae Polonis gozdziec, consultatio habita“* (Padua 1599) — *„Medicarum disputationum liber“* (Treviso 1590; 1610) — *„De humani corporis turpitudinibus cognoscendis et curandis libri III“* (Padua 1600) — *„De arthritide“* (Ib. 1602; Venedig 1603) — *„De variolis et morbillis“* (Padua 1603) — *„De febre maligna“* (Lib. II, Padua u. Venedig 1604).

Aurelio Minadous, Bruder des Vorigen, ebenfalls zu Rovigo geb., prakticirte in Venedig und ist bemerkenswerth als Verf. eines *„Tractatus de virulentia venerea, in quo omnium aliorum hac de re sententiae confirmantur, mali natura explicatur, caussae et differentiae etc.“* (Venedig 1596), in welcher er das Syphilisgift von der Fäulniss des verschiedenartigen in der Vagina der Prostituirten vorhandenen Samens herleitet. Auch nimmt er den amerikanischen Ursprung der Krankheit an.

Biogr. méd. VI, pag. 276. — Dechambre, 2. Série, VIII, pag. 213. Pgl.

Minati, Carlo M., geb. 17. April 1824 in Montepulciano (Toscana), studirte in Pisa bis 1847 und in Florenz bis 1850 und redigirte nach seiner Promotion, von 1850—59, die medicinischen Journale: *„Il Progresso medico“* — *„La Gazzetta medica italiana“* — *„Il Tempo“* und bearbeite die med. Rundschau für dieselben. Im J. 1855 wurde er Assistent der geburtshilflichen Klinik von Florenz, unter Prof. VANNONI, 1859 von der grossh. toscan. Regierung zum Prof. der Geburtshilfe und Gynäkologie an der Universität Siena ernannt und 1866 von der königl. ital. Regierung, nach überstandenem Concurs, in derselben Stellung an die Klinik von Pisa versetzt. Er starb Ende April 1899. Unter seinen Schriften wollen wir erwähnen: *„Annotazioni sul parto prematuro artificiale, specialmente in relazione con la medicina legale“* (Siena 1862) — *„Della parte che ebbe il Cesalpino nella scoperta della circolazione del sangue“* (Florenz 1874) — *„Dei bagni di Casciano nella provincia di Pisa“* (Ib. 1877) —

„Ostetricia minore, lezioni“ (Mailand 1881) — *„Lo speculum delle partorienti inventato per uso clinico“* (Ib. 1885).

Cantani.

Minch, s. Muench.

Minderer, Raymund M., zu Oettingen, Bayern (Reg.-Bez. Schwaben) im früheren Fürstentum Wallerstein geboren, ein Sohn des berühmten gleichnamigen Chemikers, bezog 1590 die Univ. Ingolstadt und wurde dort 1597 zum Dr. med. prom. Nach zurückgelegten wissenschaftl. Reisen begann er 1606 zu Augsburg zu prakticiren, wurde Physicus dieser Reichsstadt und später des Kaisers Matthias und des Herzogs Maximilian in Bayern Leibarzt. Er starb 13. Mai 1621. Als seine Schriften finden sich bei Grienwaldt aufgeführt: *„Threnodia medica, seu planetus medicinae lugentis“* (Augsburg 1619) — *„De chalcantho seu vitriolo, ejusque qualitate, virtute ac viribus, nec non medicinis ex eo parandis. Disquisitio iatro-chymica“* (Augsburg 1617, 4.) — *„Aloëdarium maracostinum“* (Ibid. 1616, 1622, 1626) — *„De pestilentia liber unus, observatione veterum et neotericorum constans“* (Ibid. 1608, 1619) — *„Consilium oder Raethliches Gutachten, die jetzt schwebende und unter den Soldaten mehrerentheils grassirende Sucht betreffend“* (1620) — *„Medicina militaris, germanice sub tit. Hand Stücklein zur Kriegs-Arznei“* (Ibidem 1620, 1623, 1624; Nürnberg 1667, 1679 unter dem Titel: *Pharmacopoliolum campestre et itinerarium oder Feld- und Reis-Apothekelein begreifend das vor diesem von Dr. Minderer für die Soldaten gestelltes vortreffliches Kriegs-Arzney-Büchlein, Medicina militaris genannt, vermehret und abermal ausgefertigt von J. G. Cardilucio“* (engl. übers. 1674). — Er ist bekannt als Erfinder des 15 Theile essigsaures Ammonium enthaltenden Spiritus Mindereri.

Grienwaldt, Alb. Bav. iatric., pag. 94. — Jöcher, III, pag. 543. Seitz.

Minderer, Johann Martin M., geboren in Rostock, lernte 3 Jahre lang Chirurgie bei dem Stadtarzt Vogel in Lübeck und war ein Jahr lang in Mecklenburg Feldscheerer, dann wandte er sich nach Russland und wurde 1766 als Unterchirurg im Petersburger General-Hospital angestellt, doch bald darauf nach Saratow als Arzt für die dortigen deutschen Colonien abcommandirt. 1769 erhielt er in Petersburg die Würde eines Chirurgen; als solcher ging er zur Feldarmee des Grafen Rumänzow, nahm Theil an der siegreichen Schlacht am Kagul (Fluss in der Moldau) 1778, wurde 1773 Stabschirurg und Vorstand des Hospitals in Ismaila, erwies sich in der Folge an verschiedenen Orten sehr nützlich bei Bekämpfung der Pest, besonders im Jahre 1775, und war von 1780 an in Riga Arzt am dortigen Feldlazareth, später in Wladimir. Auf Grundlage seiner eigenen Beobachtungen über die Pest im Jahre 1770 und später verfasste er eine Abhandlung über dieselbe, welche er nach Jena schickte und darauf hin das Diplom eines Dr. med. erhielt. Er liess die Abhandlung in Riga lateinisch und deutsch drucken. Das med. Collegium in Petersburg erkannte ihn in Folge des Diploms ohne Examen als Dr. med. an. M. wurde 1792 General-Stabsdoctor, trat dann in den Civildienst, wurde Chef der med. Verwaltung der Ukraine und Ehrenmitglied des med. Collegiums. Schliesslich übernahm er 1799 die Stelle eines Oberarztes am Moskauer Hauptspital und starb in Moskau im Jahre 1812. Von den Schriften M.'s sind die über die Pest bemerkenswerth: *„Commentatio de peste eique medendi methodo in ratione experientia fundata“* (Riga 1790, 4.) — *„Abermals ein Beitrag zur Kenntniss und Heilung der Pest“* (Ebenda 1790) — *„Geschichte der Pest in Wolhynien im J. 1798“* (Hufeland's Journ., 1806 und in den Commentationes societat. physico-medicae apud Universitatem litt. caes. Mosquensem instit., Vol. I, 1811). Ausserdem hat M. noch andere med. Arbeiten geschrieben. Zu erwähnen ist, dass er — in russ. Sprache — eine Anleitung für Kreisärzte verfasste, um Pflanzen für ein Provinzial-Herbarium zu sammeln.

Das med. Collegium billigte 1798 diese Anleitung; ob dieselbe gedruckt wurde, ist unbekannt.

v. Recke-Napiersky, II, pag. 230. — Tschistowitsch, CCXXVIII. Brennsohn, Aerzte Livlands S. 293. L. Stieda.

Miner, Thomas M., geb. in Middletown, Conn., 15. Oct. 1777, studirte Anfangs Jura, seit 1803 Med., liess sich 1807 in seiner Vaterstadt nieder, zeichnete sich 1809 durch seine aufopferungsvolle und glückliche Thätigkeit und die Anwendung eines neuen therapeut. Verfahrens während einer in Connecticut herrschenden Typhus-Epidemie aus (zusammen mit William Tully), musste aber 1819 in Folge von Erkrankung an einem Herzfehler der prakt. Thätigkeit entsagen, publicirte 1823 zusammen mit Tully als Resultat seiner oben erwähnten Thätigkeit die „*Essays on fevers and other medical subjects*", 1825 die Abhandlung „*Cerebrospinal Meningitis in Middletown*", in der er unter dem Namen „*Typhus syncopalis*" als einer der Ersten musterhaft eine Epidemie von Cerebrospinal-Meningitis beschrieb und starb zu Worcester, Mass., 23. April 1841.

New Americ. Cycl. XI, pag. 531. — Kelly a. Burrage S. 848. Pgl.

Miner, Julius Francis M., geboren in Peru, Berkshire Co., Mass., am 16. Februar 1823, studirte Medicin an der Berkshire Med. Institution, Pittfield, Mass., und am Albany Med. Coll. in New York, wurde i. J. 1847 zum Dr. med. graduirt und prakticirte Anfangs mehrere Jahre an verschiedenen Orten, bis er sich 1855 in Buffalo, N. Y., niederliess, wo er als Chirurg und gynäkologischer Operateur am Buffalo General Hosp., seit 1867 als Prof. d, chirurg. Anatomie und Ophthalmologie und seit 1870 als Prof. der spec. und klin. Chirurgie am Buffalo Med. Coll. thätig war. Seine letzten Vorlesungen hielt er 1881/82. Er starb am 5. November 1886. Seit 1861 war er Herausgeber des „*Buffalo Medical and Surg. Journal*", in dem auch die meisten seiner literar. Arbeiten veröffentlicht sind. Einige derselben berichten über mehrere von ihm ausgeführte chir. und gynäkolog. Operationen, wie Ovariotomie durch Enucleation, Unterbindung der Iliaca ext. wegen Aneurysma, Hüftgelenks-Exarticulation, Entfernung eines Fremdkörpers aus dem linken Bronchus, Exstirpation eines Popliteal-Aneurysma u. s. w.

Atkinson, pag. 45. — Kelly a. Burrage S. 847—848. Pgl.

Minich, Angelo M., geb. 1817 zu Venedig, studirte auf den Universitäten Padua und Pavia und ging im J. 1841 nach Wien, um sich dort in den chir. Studien zu vervollkommnen. 1845 wurde er zum supplir. Prof. der chir. Klinik in Padua ernannt, in welcher Stellung er bis 1847 verblieb; 1848 war er Chefarzt der revolutionären Truppen Venedigs und seit 1850 chirurgischer Primararzt des venetian. Krankenhauses. Seit 1868 war er Mitglied des Istituto Veneto di scienze, lettere ed arti, später Vicepräsident desselben. Unter seinen zahlreichen Schriften verdienen besondere Erwähnung: „*Storia di un risegamento totale dell' osso mascellare superiore e palatino destro*" (Venedig 1846) — „*Osservazioni sul cancro del velo pendulo*" (1850) — „*Di una specie rarissima di calcoli saccati della vescica orinaria*" (1861) — „*Sulla sifilide dei bambini*" (1863) — „*Degli apparecchi inamovibili e della estensione permanente*" (1871) — „*Nuovo metodo di innesto cutaneo*" (1873) — „*Sopra un caso gravissimo di osteomielite diffusa*" (1874) — „*Sulla cura solvente di alcuni neoplasmi*" (1879) — „*Sull' embolismo di grasso nelle fratture*" (1882) — „*Sulla cura chirurgica dell' empiema*" (1885). Er starb Ende November 1893 in Venedig.

Leopoldina, Jahrgang 1894 S. 60. Cantani.

Minkiewicz, Johannes M., geb. zu Newel am 11. April 1826, studirte in Moskau (1843—48) und wurde daselbst 1850 mit der Diss. „*De febre intermittente ejusque exitibus in Caucaso praecipue Dagestano*" Doctor, war

1848—50 Hospitalarzt in der Festung Temir-Han-Schury in Dagestan, nahm 1851—53 die Stellung eines Assistenten an PIROGOFF's Klinik in Petersburg ein, wurde 1853 Oberarzt des Militärhospitals in Sebastopol und siedelte im folgenden Jahre nach dem Kaukasus über, wo er Chirurg des Erivan'schen Militärbezirkes wurde. 1856 erhielt er die Stelle eines Generalchirurgus der kaukasischen Armee und hatte sie bis 1883 inne; 1859—62 unternahm er auf Regierungskosten eine Studienreise durch Deutschland, Oesterreich, Frankreich, Italien und England, wurde 1868 consult. Mitglied des Medicinal-Conseils in Tiflis und 1873 Ehrenmitglied des gelehrten Comités für Medicinalangelegenheiten in der Armee. Er machte sich um die ärztliche Gesellschaft in Tiflis sehr verdient und betätigte sich ausserdem auf dem Gebiete der Völkerkunde, Linguistik und Geschichte. Er starb Ende Dez. 1897. Als Schriftsteller entwickelte er eine sehr fruchtbare Thätigkeit; seine meisten, Chirurgie und Augenheilkunde betreffenden Arbeiten veröffentlichte er in polnischer Sprache im Tygodnik lekarski (seit 1853), Pamiętnik Towarzystwa lekarskiego (seit 1864) und Gazeta lekarska (seit 1867); russisch schrieb er in Wojenno-miedicinskij żurnal und im Miedicinskij sbornik; deutsch publicirte er: *„Bemerkenswerthe Fälle von Wunden“* (Med. Ztg. Russlands, 1857) — *„Abtragung einer entarteten Ohrspeicheldrüse mit günstigem Ausgange vermittelst des Ecraseurs, ohne vorausgegangene Ligatur der Hauptarterien“* (VIRCHOW's Arch., 1868) — *„Vergleichende Untersuchungen über die verschiedenen, gegen Venenerweiterungen vorgeschlagenen Operationen“* (Ebenda 1869) — *„Fall einer aussergewöhnlich entwickelten Verknöcherung bei einer Frau“* (Ebenda 1868) — *„Perivaginitis phlegmonosa“* (Ebenda 1868) — *„Hautabhebung bei Schusswunden“* (Centralbl. f. Chir., 1879) und *„Ueber die Behandlung einiger Aneurysmen mittelst der unvollständigen metallenen Ligatur à fil perdu“* (VIRCHOW's Arch., LVIII). K. & P.

Miquel, Antoine M., geb. 6. März 1796 zu Béziers, studirte hier und in Montpellier, promovirte daselbst 1818, ging dann nach Paris, wo er sich literarisch beschäftigte und 1821 die Redaction der *„Gazette de santé“* übernahm, in der er, sowie in der Schrift: *„Lettre à un médecin de province, ou exposition critique de la doctrine médicale de M. Broussais“* (Paris 1825; 2. éd. mit der Schrift: *„Lettre sur les variations de la médecine physiologique“*, Ib. 1826) eine scharfe Polemik gegen die BROUSSAIS'schen Lehren begann. Aus Gesundheitsrücksichten ein milderes Klima aufzusuchen genöthigt, bewarb sich M. um die durch BAUMÈS' Tod vacant gewordene Professur in Montpellier, starb aber noch vor Besetzung derselben 17. Juni 1829 in Béziers. Von seinen Schriften führen wir noch an: *„Traité des convulsions chez les femmes enceintes en travail et en couche“* (preisgekr. von der Soc. de méd. in Paris 1820; Paris 1823) — *„Éloge de Parmentier“* (Paris 1822) — *„Éloge de Xavier Bichat“* (Ibid. 1822).

Dict. hist. III, pag. 585. — Dechambre, 2. Série, VIII, pag. 552. Pgl.

Miquel, Jean-Édouard-Marcel-Marie M., geb. 1803 in Villafranca, studirte und promovirte 1825 in Montpellier mit dem: *„Essai physiol. et médical sur les calculs des voies urinaires“*, ging nach Paris und wurde Chef de clinique bei LAËNNEC und nach dessen Tode in gleicher Eigenschaft bei CAYOL. 1831 gründete er das *„Bulletin général de thérapeutique“* und widmete fortan dieser Zeitschrift, in der er es speciell sich zur Aufgabe machte, die BROUSSAIS'sche Lehre zu Gunsten des Vitalismus zu bekämpfen, seine ganzen Kräfte. Er veröffentlichte in derselben verschiedene Aufsätze, wie: *„De l'action médicale de l'organisme“* — *„De l'empirisme et du rationalisme en thérapeutique“* — *„De la vanité des systèmes en thérapeutique“* — *„Discussions de l'Académie sur la fièvre typhoïde et la méthode numérique“* u. A. m. Ferner schrieb M.: *„De l'angine couenneuse et du croup“* (Gaz. de santé, 1829) — *„Mém. sur quelques maladies du coeur et des gros vaisseaux“* (Nouvelle biblio-

thèque médicale). M. war Schriftführer des Athénée de médecine und Arzt der philanthropischen Gesellschaft in Paris. Er starb zu Nizza 9. Oct. 1847.

Dechambre, 2. Série, VIII, pag. 252. Pgl.

Miquel, Friedrich Anton Wilhelm M., am 24. October 1811 in Neuenhaus (Bentheim) geboren, studirte in Groningen, wo er als Student einei Preisfrage: *„Describatur germinatio plantarum, praemissa brevi disputatione de partibus sive organis quibus constat fructus aeque harum partium functione“* (1831) beantwortete. Dann ging er nach Leiden und löste hier eine zweite Preisfrage: *„Organorum in vegetabilibus exponatur ortus, explicatio et successio, tum aliorum ex aliis et in alia mutatio, quam metamorphosin sive prolapsin plantarum dicunt botanici“* (1833) und promovirte am 15. Mai im Jahre 1833 wieder in Groningen mit einer *„Diss. exhibens veterum de jecore merita“*. Hierauf wurde er Arzt im „Buiten-gasthuis“ in Amsterdam und 1835 Lector der Pharmakologie, Botanik und Naturgeschichte an der klin. Schule in Rotterdam. In Rotterdam war er auch praktisch wirksam als Arzt, schlug eine ihm in Deventer (1839) angebotene Professur aus und publicirte verschiedene wichtige Arbeiten auf botanischem Gebiete, wovon die erste: *„Tentamen florae Homericae“* durch Laurent in's Deutsche übersetzt wurde (Altona 1836). 1846 als Prof. der Botanik nach Amsterdam berufen, trat er dieses Amt an mit einer *„Oratio de regno vegetabili in telluris superficie mutanda efficaci“* und blieb da bis 1859, als er nach Utrecht zum Prof. ernannt wurde (Antrittsrede: *„Over het tegenwoordig standpunt der plantenkunde in haar verband met andere wetenschappen“)*. Hier arbeitete er bis zu seinem Tode, 23. Januar 1871. — M. hatte einen fast europäischen Ruf als Botaniker. Von medicinischem Interesse ist sein *„Leerboek tot de kennis der artseny-gewassen, derzelver zamensteling, krachten, gebruik an pharmaceutische bereiding“* (Amsterdam 1838), seine andern sehr zahlreichen Schriften gehören alle in das Gebiet der Botanik und brauchen deshalb hier nicht erwähnt zu werden. Man findet sie vollständig in dem durch Prof. C. J. Matthes veröffentlichten „Levensbericht van Miquel“.

Jaarboek 1871 der koninklyke Academie van wetenschappen. — Nieuw Nederl. Biogr. Woordenb. 4, S. 986—987. C. E. Daniëls.-Hab.

Miraglia, Biagio G., berühmter Irrenarzt, geb. 1814 in Cosenza, studierte Medizin in Neapel unter Lanza und Lucarelli, wurde Dr. med. 1837, dann Stadtarzt in seiner Vaterstadt, kehrte 1841 nach Neapel zurück und war seit 1843 bis zu seinem Tode Arzt am Irrenhause von Aversa, das er zu einer Musteranstalt ausbaute. 1848 wurde er, der für ein einiges Italien in seinen zahlreichen poetischen Schöpfungen und Dramen eintrat, wegen einer Verschwörung gegen die Regierung gefangengesetzt und seines Amtes am Irrenhause entsetzt. Wieder freigelassen, trat er seine alte Stellung wieder an und wurde 1860 Direktor der Anstalt. Er war einer der Ersten in Italien, der die Geisteskrankheiten als Krankheiten des Gehirns erkannte und in seiner Therapie modernen Grundsätzen folgte. Eine ganz spezielle Arbeitstherapie führte er ein, daneben ließ er die Kranken durch Musik und durch Theatervorstellungen, in denen die Irren selbst Schauspieler waren, beschäftigen. 1843 gründete er die erste Zeitschrift für Psychiatrie: „Giornale medico-storico-statistico“. Er beschäftigte sich eingehend mit der Phrenologie als Galls Schüler. 1861 gründete er die „Società Frenopatica Italiana“, im gleichen Jahre wurde er Präsident der Accademia degli scienziati, letterati ed artisti. 1862 hielt er seine ersten Vorlesungen über die Physiologie des Gehirns an der Universität Neapel. 1863 gründete er für den Unterricht der Studierenden an seiner Anstalt die Universitätsklinik für Geistes- und syphilitische Erkrankungen. Mit der Anstalt in Zusammenhang stand das von ihm neu eingerichtete und mit reichen Zuwendungen bedachte pathologische Museum. Auch in der Kriminalanthropologie leistete er Ausgezeichnetes. Dezember 1861 wurde er vom Könige mit der goldenen

Medaille ausgezeichnet. Er starb am 14. März 1885 in Neapel. Von seinen vielen Schriften seien hervorgehoben: „*Trattato di frenologia applicata alla medicina*“ (1854) — „*Intorno alla fisiologia e patologia del cervello*“ (1860) — „*Parere frenologico sui famosi delinquenti Cipriano e Jona La Gala*“ (1864) — „*L' Idiozia*“ (1864) — „*Il progresso della fisiologia del cervello e la nuova filosofia*“ (1875) — „*Sul talento della musica*“ (1882).

B. Miraglia, Un grande frenologo italiano B. G. M. Boll. ist. stor. ital. Arte sanit. 9 (1929) S. 217—243. (Darin zahlreiche frühere Biographien und vollständige Bibliographie.)

Hab.

Miram, Eduard M., geb. zu Mitau (Kurland) 4. Aug. 1811, studirte von 1829 an in St. Petersburg auf der medico-chir. Akademie, siedelte 1831 nach Dorpat über, wurde Gehilfe des Prosectors am vergleich.-anatom. Institut unter Eichwald in Wilna, erwarb daselbst 1836 den Arztgrad und begann Vorlesungen zu halten; 1838 las er vergleichende Anatomie, 1839 Zoologie, 1840 wurde er Prosector und bald darauf Adjunct für vergleichende Anatomie. 1841 machte er eine Reise, um deutsche, engl. und franz. Universitäten und Museen kennen zu lernen. Auf der Rückreise beschenkte ihn die Königsberger Universität mit dem Doctortitel (1842); in Wilna erwarb er durch Prüfung den Doctorgrad und wurde als a. o. Prof. der „Physiologie des gesunden und kranken Menschen“ in Kiew angestellt; 1843 wurde er ord. Prof. und 1862 legte er sein Lehramt nieder. Er las über allgem. und spec. Physiol., dazwischen auch über Embryologie, Zoologie und vergleich. Anat. und leitete mikroskop. Uebungen und zootom. Untersuchungen. Die literar. Arbeiten M.'s stammen nur aus seiner ersten Studienzeit und sind grösstentheils helmintholog. Inhalts: „*Bemerkungen über Ascaris megalocephala Cloq.*“ (Dorpater Jahrbb., 1834) — „*Bemerkungen über die Anatomie des Pentastoma taenioides*“ (Meckel's Archiv, 1834; Nova acta Acad. Leop. Carolin., 1837; Annales des sc. nat., 1838) — „*Leben und Lebenskraft der Eingeweidewürmer*“ (Wiegmann's Archiv, 1838) — „*Ueber einige neue noch nicht beschriebene Eingeweidewürmer*“ (Bull. de la Soc. des natur. Moscou, 1840). Ausserdem: „*Beschreibung eines Huhnes mit monströsem Gesicht*“ (Mém. des sav. étr. de l'Acad. de St. Pétersbourg, 1838) — „*Beschreibung einer Bildungshemmung des Sehorgans und Betrachtung über die Entwicklung des Auges*“ (v. Ammon's Monatschr., 1839) — „*Ueber den eigenthümlichen Bau des Gehörorgans einiger Säugethiere*“ (Ibid. 1840) — „*Beiträge zur Naturgeschichte der Sumpfschildkröte*“ (Bull. de la Soc des natur. de Moscou, 1858) u. A. † 1886 in Kiew.

Biogr. Lexikon der Professoren der Wladimir-Univers. zu Kiew. 1884, pag. 430—440.

L. Stieda.

Miranda, Alfonso de M., portugies. Arzt des 16. Jahrh., ist bemerkenswerth als Verf. eines dem König Sebastian, dessen Kammerarzt er war, gewidmeten, in Form eines Dialogs geschriebenen Werkes, betitelt: „*Dialogo da perfeizao, e partes que sao necessarias, ao bon médico*“ (Lissabon 1562, 4.).

Morejon, III, pag. 96. Pgl.

Mirault (d'Angers), Germanicus M., geb. 1796, wurde 1823 in Paris mit der These: „*Sur l'anatomie et l'inflammation de la cornée transparente*“ Doctor, war später Prof. d. Anat. u. Physiol. an der med. Secundärschule zu Angers, machte verschiedene ophthalmol. und chirurg. Veröffentlichungen in den Arch. génér. de méd. (1823, 24, 27, 29, 34), z. B.: „*Sur une hydropisie particulière du globe de l'oeil*“ — „*Mém. sur la kératite etc.*“ (1823; 1834) — „*Mém. sur l'inflammation de la rétine*“, ferner: „*Nouveaux procédés d'amputation partielle du pied, tirés de la prat. du prof. P. A. Béclard*“ — „*Observations sur les fistules du conduit et de la glande parotide*“ und zusammen mit V. Laroche und Ponceau: „*Rapport sur un foetus monstrueux monobrache*“ (1830). Er gab auch ein Verfahren der Ligatur des Zungenkrebses (Mém. de l'Acad. de méd.,

1835), eine besondere Operationsmethode der Hasenscharte (MALGAIGNE, Journal de chir., 1844) und des Ectropium (Annales d'oculistique, 1851) an. † 1879.

Callisen, XIII, pag. 94; XXX, pag. 392. — J. Hirschberg, Graefe-Saemisch XIV, 3. Abtlg. § 597. G.

Miraval, Blas Alvarez M., geb. zu Medina del Campo (Prov. Leon) in Spanien um die Mitte des 16. Jahrh., studirte und promovirte in Salamanca zum Dr. med. et theol. Er ist bemerkenswerth als Verf. eines Werks über Hygiene, worin er in seiner doppelten Eigenschaft als Theolog und Mediciner allerdings auch Vorschriften zur Erhaltung der Seele noch hinzufügt. Die Schrift ist betitelt: *„La conservacion de la salud del cuerpo y del alma para el buen regimiento de la salud y mas larga vita de la alteza del serenissimo principe D. Felipe etc.“* (Medina del Campo 1597, 4.; Salamanca 1601, 4.).

Dechambre, 2. Série, VIII, pag. 257. Pgl.

Miriel, Jean-Joseph-Yves-Louis M., zu Brest, geb. 7. März 1779 zu Broons (Côtes-du-Nord), diente anfänglich in der Marine, war Chirurg 2. Cl., wurde 1810 in Paris Doctor, nachdem er bereits: *„Observations sur la luxation en arrière de l'extrémité supérieure du radius“* (Bull. de la Soc. méd. d'émulat. 1809) veröffentlicht hatte. Aeussere Rücksichten bestimmten ihn aus dem Dienste der Marine auszutreten und sich der Civil-Praxis zu widmen. Eine mit DELAPORTE, 2. Chef-Chirurgen der Marine, geführte lebhafte Polemik wegen einer von Demselben wegen eines Inguinal-Aneurysma ausgeführten Ligatur der Art. iliaca externa veranlasste ihn zur Herausgabe von: *„Réflexions théoriques et pratiques sur l'anévrisme inguinal“* (Brest 1812) und als Fortsetzung derselben eine Replik auf DELAPORTE's Antwort. Er schrieb noch einen Nekrolog seines Schwiegervaters DURET, des Chef-Chirurgen der Marine (Ann. marit. et colon., 1825), wurde aber wenige Jahre später, ohne die von ihm beabsichtigten Publicationen aus seiner Praxis ausführen zu können, durch den Tod am 26. Febr. 1829 dahingerafft. Sein ältester Sohn, Arzt in Brest, hatte 1825 in seiner These die von dem Vater gemachten Beobachtungen: *„Sur les vices congénitaux de conformation de l'extrémité inférieure du tube digestif et sur les moyens d'y remédier“* veröffentlicht.

Levot, II, pag. 481. — Berger et Rey, pag. 187. G.

Miron, französische Aerztefamilie. Der älteste Gabriel stammte aus Tortosa in Catalonien und erhielt daher den Beinamen DEMESIENSIS. Er blieb einige Zeit in Perpignan, kam dann nach Frankreich und studierte Medizin in Montpellier, erhielt dort die verschiedenen Grade und wurde ein hochangesehener Arzt, erster Arzt Karls VIII. Er starb zu Nivers 1490. Ihm zu Ehren ließ die Fakultät von Montpellier eine Inschrift in Stein meißeln, die sich heute noch in den Räumen der Fakultät befindet. — Sein Neffe

Gabriel M. II. schrieb: *„De regimine infantum tractatus tres amplissimi“* (Tours: Rousset 1544, 1553). In diesem Buche nennt er sich Erster Arzt und Kanzler von Anna von Bretagne, der Gattin Ludwig XII., und ihrer Tochter Claude, der Gattin Franz I., deren Kinder er auch betreute. Sein Sohn

François M. studierte auch in Montpellier und erhielt hier die verschiedenen Grade. Wir finden ihn in den Registern der Fakultät am 27. Januar 1509. 1514 wurde er neu graduiert in der Pariser medizinischen Fakultät und wurde erster Arzt der Könige Heinrich II. und Karls IX.

Marc M., sein Sohn, Doktor der Pariser Fakultät 1558, war Leibarzt Heinrichs III. zu der Zeit, als dieser noch Herzog von Anjou war. Er folgte ihm 1573 nach Polen und wurde, als Heinrich König von Frankreich wurde, Comes archiatrorum a sanctioribus consiliis.

Aesculape *19* (1929) Nr. 7 und *20* (1930) S. 186—187. Hab.

Misono, Isai, japanischer Arzt, † 1616, der sich besonders mit Akupunktur und Moxibustion beschäftigte, darüber auch seine Werke: „*Shinkyu hiketsu*", „*Shinkyu zenron*". Hübotter.

Mitchell, John Kearsley M., geboren am 12. Mai im Jahre 1793 zu Shepherdstown, Jefferson co., als Sohn eines Arztes, gest. zu Philadelphia, 4. April 1858, studirte seit 1813 und promovirte 1819 an der Universität von Pennsylvania. Nachdem er als Wundarzt eines Handelsschiffes 3 Reisen nach China gemacht hatte, liess er sich 1822 als Arzt in Philadelphia nieder und hielt daselbst Vorless. über Physiol.; 1824 las er über Institutionen der Med. und Physiol. am Philad. Med. Institute, 1826 übernahm er den Lehrstuhl der Chemie ebendaselbst, 1833 am Franklin Institute, 1841 folgte er einem Rufe als Lehrer der theoret. und prakt. Med. am Jefferson Med. Coll. in Philadelphia. Auch war er Arzt am Pennsylvania Hospital und am City Hospital. Er schrieb „*On the cryptogamous origin of malarious and epidemical fevers*" (1849) und publicirte auch zahlreiche Aufsätze im Americ. Journal of the Med. and Physical Sciences, die gesammelt in einem Bande, Philadelphia 1859, erschienen. Sie wurden von seinem bedeutenden Sohne Sir Weir Mitchell (s. u.) herausgegeben und handeln über Mesmerismus, Osmose, Verflüssigung und Solidifikation der Kohlensäure, Gliederfesselung bei Krämpfen, er schrieb als Erster über neurot. Spinalarthropathien (VIII, S. 54—64). Er ist also ein Vorläufer von Charcot, Bechtereff, Strümpell und Marie.

New Americ. Cyclop. XI, pag. 597. — Encycl. Americ. III, pag. 754. — Kelly a. Burrage S. 853. Hab. — Pgl.

Mitchell, Silas Weir M., in Philadelphia, als Sohn des Vorigen daselbst am 16. Februar 1829 geboren, erhielt seine erste Ausbildung auf dem College Department der Universität von Pennsylvanien, wurde 1850 am Jefferson Med. Coll. als Mediziner graduiert, ging 1851/52 nach Paris, wo Claude Bernard großen Einfluß auf seine spätere Richtung gewann. Nach Amerika zurückgekehrt, schlug er eine Wahl zum Professor an der Universität von Pennsylvania aus, hielt aber jahrelang klinische Privatkurse am Orthopädischen Hosp. und an der Heilstätte für nervöse Leiden in Philadelphia für die Anstaltsärzte und praktischen Aerzte. Wenige Jahre nach der Gründung der Philadelphia Poliklinik und des Coll. of Graduates in Medicine wurde er Professor an diesen und eröffnete außerdem klinische Kurse an seinem Infirmary for Nervous Diseases. 35 Jahre gehörte er dem Verwaltungsrat der Universität von Pennsylvania an und wirkte besonders für die Ausgestaltung des Unterrichts in der Biologie und der Hygiene und für die Erweiterung des Universitäts-Spitals. Er war nacheinander dann Präsident des Coll. of Physicians of Philadelphia, das seiner Persönlichkeit besonders das Ansehen in allen medizinischen Kreisen verdankte. Er begründete auch dessen Bibliothek und erbaute die große Versammlungshalle für medizinische Zusammenkünfte. Er brachte die Gelder für das neue Heim des Coll. of Physicians und für das Orthopedic Hosp. and Infirmary for Nervous Diseases durch seine Beziehungen zusammen. Das neue Haus wurde 1909 eingeweiht. Er war außerdem Mitglied und Ehrenmitglied vieler einheimischer und ausländischer medizinischer Gesellschaften und Ehrendoktor vieler Fakultäten. Sein Leben lang trieb er Praxis und zwar in erster Linie als Nervenarzt, aber auch als glänzender innerer Mediziner. Während des amerikanischen Bürgerkrieges studierte er in einem der beiden großen Militärlazarette in Philadelphia die Behandlung verletzter peripherer Nerven und des Zentralnervensystems. Diese Studien setzte er 1863 in dem neuerrichteten Hospital in Turner Lane b. Philadelphia an Hunderten von Patienten fort und faßte seine Erfahrungen in seinem bedeutenden Werk: „*Injuries to Nerves and their Consequences*" (Philadelphia 1872) zusammen. In diesem Werk schilderte er zum ersten Mal die aufsteigende Neuritis und ihre Behandlung mit Kälte, ferner gab er ganz neue An-

haltspunkte zur Diagnose und Therapie der Nervenkrankheiten, neue Beobachtungen über Reflex-Paralyse usw. Seine gesamten medizinischen und wissenschaftlichen Veröffentlichungen von 1852 bis 1910 umfassen 6 Bücher, mehrere Monographien und eine Fülle von Spezialarbeiten. Mehr als hundert davon sind klinisch-neurologischen Inhalts, andere beschäftigen sich mit Toxikologie und Chemie, besonders mit den Wirkungen des Schlangengiftes, andere mit Nervenphysiologie und Anatomie. Ein besonderes Beobachtungsgebiet von ihm galt den psychischen Veränderungen bei Amputierten. Außer diesen Arbeiten aber veröffentlichte er noch medico-historische, biographische und einleitende Schriften, viele Gedichte und große Romane. Von Wichtigkeit sind seine mit Morehouse in einer Smithsonian Contribution 1863 veröffentlichten Studien über die Atmung der Turteltauben mit der Entdeckung des laryngealen Chiasma, der ersten Entdeckung einer Nervenkreuzung nach der des Sehnerven. Diese Entdeckung bildet den ersten Beitrag Amerikas zur Neuro-Physiologie. 1863—69 beschäftigten ihn hauptsächlich Untersuchungen des Kleinhirns, das er bei den verschiedensten Tierarten durchforschte und die Resultate in seinen *„Researches on the Physiology of the Cerebellum"* (Amer. J. 1869) veröffentlichte. Außerdem galten seine Untersuchungen der Wirkung der Drogen und der nicht-medikamentösen Behandlungsweisen auf nervöse Zustände. So führte er zur Beseitigung von Epilepsie das Amylnitrit ein, dessen Wirkung auf die Verdauungsnerven er besonders studierte. Ebenso untersuchte er die Wirkungen von Opium, Atropin, Brom. Berühmt wurde er durch seine Behandlung der nervösen Kranken mit dem von ihm erdachten „Rest-Treatment", d. h. einer Kur, bei der er den Kranken vollkommen isolierte, ihn dauernd zu Bett liegen ließ, leicht massierte, faradisierte, kräftig ernährte und durch allgemeine Stärkungsmittel kräftigte. Diese Kur ist in dem Werk *„Fat and Blood and how to make them"* (Philadelphia 1877, vielfach neu aufgelegt und übersetzt; deutsch von Georg Klemperer, Berlin 1887) genau beschrieben. Bei Nervenschmerzen, die der direkten Behandlung nicht zugänglich waren, wandte er als schmerzlinderndes Mittel die Schienung des Gliedes an, damit es völlig ruhig gestellt werde. 1881 veröffentlichte er *„Lectures on the Diseases of the Nervous System as specially in Women"*, 1895 *„Clinical Lessons of Nervous Diseases"* — beides Werke voll grundlegender Erkenntnisse. 1878 beschrieb er die seltene Erythromelalgie mit allen Symptomen, 1905 veröffentlichte er noch eine Schrift über die Katzenfurcht. Nebenbei studierte er noch den Einfluß des Wetters auf traumatische Neuralgien und schrieb 1892 eine Geschichte der instrumentalen Präzision. Er starb am 4. Januar 1914 in Philadelphia.

Memorial Addresses. Philadelphia 1914. — Lebensskizze von B. R. Tucker. Boston 1914. — Brit. med. J. 1914 S. 119 (Sir W. Osler). — Nature *92* (1913) S. 534 (Sir L. Brunton). — Boston med. et Surg. J. *170* (1914) S. 821—825 (J. J. Putnam). — J. Nerv. & Ment. Diseases *41* (1914) S. 65—74 (C. K. Mills). — Kelly a. Burrage S. 854. — J. Madison Taylor, Personal Glimpses of S. W. M. Ann. med. History N. S. *1* (1929) S. 583—598.

Hab.

Mitchill, Samuel Latham M., zu New York, geb. in North Hempstead, früher Plandome, Queen's County, Long Island, N. Y., 29. Aug. 1764, wurde ein Zögling von Sam. Bard, ging 1783 nach Edinburg, wurde 1786 daselbst Doctor, war später Prof. der Chemie am Columbia College zu New York, wurde 1809 Prof. der Naturgeschichte an der dortigen Universität, war Mitglied der gesetzgebenden Versammlung des gleichnamigen Staates und Senator im Congress der Verein. Staaten. Er starb 7. Sept. 1831. Seine Arbeiten waren vorwiegend den Naturwissenschaften, besonders der Chemie in ihrer Anwendung auf Physiologie und Pathologie, gewidmet und finden sich namentlich im Lond. Philos. Magaz., *„New York Medical Repository"*, das er zusammen mit Miller und Smith begründet hatte, im Amer. Med. and Philos. Register, dem New York Med. and Phys. Journ., dem Amer. Mineralog. Journ., den Transact. of the Philos. Soc. of Philadelphia u. s. w. Er hat sich vielfach mit Untersuchungen über Sepsis, septische Gase und Flüssigkeiten beschäftigt. Als Senator war er um die Annahme einer

verbesserten Quarantaine-Gesetzgebung bemüht; als Arzt des New York Hosp. zeichnete er sich in seiner Therapie durch Einfachheit aus. Auch existiren von ihm poëtische Erzeugnisse verschiedener Art.

John W. Francis bei Gross, pag. 267. — Dechambre, 2. Série, VIII, pag. 259. — Callisen, XIII, pag. 103; XXX, pag. 394. — Kelly a. Burrage S. 857. G.

Mithridates Eupator, König von Pontus, 130 geb., 63 durch Selbstmord gestorben, bekannt durch seine gelehrte Bildung und seine Kriegsthaten nicht weniger wie durch seine Grausamkeit, spielt unter den medicinischen Dilettanten, welche sich zur Zeit des Verfalles der empirischen Schule mit Untersuchungen über die Wirkungen von Arzneien und Giften und der Herstellung und Anwendung von Gegengiften beschäftigten, eine Hauptrolle; dass er bei den Vergiftungsversuchen Verbrecher seiner Wissbegierde opferte, dürfte weniger auffallend erscheinen, als dass er an sich selbt Experimente über Gifte und Gegengifte angestellt hat. Er hat eine Schrift: „θηριακὰ“ (über giftige Thiere) verfasst und ausserdem eine Zahl pharmakologischer und toxikologischer Notizen hinterlassen, welche nach seinem Tode in den Besitz von Pompejus kamen und von welchen derselbe von dem Grammatiker Lenaeus, einem Freigelassenen, eine lateinische Uebersetzung hat anfertigen lassen. Beide Werke sind verloren gegangen. Am bekanntesten ist M. durch das von ihm erfundene und nach ihm benannte Universal-Gegengift „Mithridatium“ (das Recept zu demselben findet sich bei Celsus, lib. V, cap. XXIII, § 3), das, später von Andromachus als „Theriak“ modificirt, bis weit in's Mittelalter hinein in hohem Ansehen gestanden hat. Nach ihm hat das Altertum drei Heilpflanzen benannt. Krateuas nannte die „Mithridatia“ nach ihm. Die von M. selbst beschriebene Pflanze Skordion wurde ihm von Lenaeus zugeeignet, die Eupatoria wird bei Plinius (XXV, 62; 63; 65) vielfach erwähnt.

Theodor Reinach, Mithridate Eupator, Roi de Pont. Paris 1890 deutsch v. Goetz. — Neuburger-Pagel I, S. 320. A. H.

Mitivié, Jean-Étienne-Frumenthal M., Psychiater, geb. zu Castres (Tarn) 1. Nov. 1796, studirte unter seinem Oheim Esquirol und promovirte 1820 in Paris mit der These: *„Observations et réflexions pour servir à l'histoire de l'hydrocéphale aiguë chez les enfants“*, trat dann als 1. Arzt in die von seinem Oheim in der Rue de Buffon zu Paris geleitete Maison de santé und gründete mit ihm später im Jahre 1824 die prächtige Anstalt in Ivry. Dort brachte M. den grössten Theil seines Lebens zu, zugleich von 1831—65 als Arzt an der Salpêtrière fungirend. Er starb 21. Jan. 1871. M. war ein tüchtiger Psychiater und Anhänger der Grundsätze von Esquirol. Veröffentlicht hat er ausser seiner Diss. nur noch zusammen mit Leuret: *„De la fréquence du pouls chez les aliénés considérée dans ses rapports avec les saisons, la température atmosphérique, les phases de la lune, l'âge etc.“* (Paris 1832) und einige kleinere Aufsätze.

Dechambre, 2. Série, VIII, pag. 262. Pgl.

Mitkowski, Johann, studierte in Italien, wurde 1615 Professor der Medizin in Krakau und starb am 5. Dezember 1646 daselbst. Er schrieb: *„Quaestiones de Catarrho Cracoviae“* (1615). Fritz.

Mitscherlich, Karl Gustav M., zu Jever am 9. Nov. 1805 geboren, studirte von 1825 an in Berlin, untersuchte schon als Student in dem Laboratorium seines Bruders, des bekannten Chemikers Eilhard M., verschiedene Antimon- und Quecksilberpräparate (Poggendorff's Annalen, 1827) und wurde mit einer Diss., in welcher weitere Untersuchungen über Mercurialien den Vorwurf bilden: *„Hydrargyri praeparata usitatissima analytice accuratius perscrutata“* 1829 Doctor. Er liess sich 1830 als Arzt in Berlin nieder, habilitirte sich daselbst 1834

und wurde 1842 a. o. und 1844 ord. Prof., in welcher Stellung er als berühmter Lehrer der Arzneimittellehre bis zu seinem am 19. März 1871 erfolgten Tode wirkte, nachdem er 1858 Geh. Med.-Rath geworden. — M. war der erste deutsche Pharmakolog, der die Bedeutung der Kenntniss des chemischen Verhaltens der Arzneimittel gegen die Bestandtheile des Organismus und die der Thierversuche überhaupt für die Entwicklung der Pharmakologie erkannte und hat letztere, von dieser Erkenntniss geleitet, durch eine Reihe von Experimentalarbeiten wesentlich gefördert. Mit Ausnahme der ältesten, rein chemischen Aufsätze und seiner Habilitationsschrift (*„De salivae indole in nonnullis morbis“*), gehören M.'s sämmtliche Arbeiten seiner Specialwissenschaft an. Die Reihe beginnt mit einer Arbeit über die Wirkung des Bleiacetats und des Kupfersulfats (MUELLER'S Archiv, 1836—37), dann folgt eine solche über das Eisen und seine Präparate (CASPER'S Wochenschr.), hierauf von 1838—43 eine Suite von Aufsätzen (Zeitschr. des Vereins für Heilk.), welche die Diuretica im Allgemeinen, das Silbernitrat, die Ammoniakalien, die externe Anwendung der Medicamente, Alkohol, verschiedene ätherische Oele und die Gerbsäure behandeln, endlich sein Programm bei Antritt der Professur: *„De acidi acetici, oxalici, tartarici, citrici et boracici effectu in animalibus observato“* (1845). Gleichzeitig mit diesen Studien ging die Ausarbeitung seines für Theorie und Praxis gleich werthvollen *„Lehrbuchs der Arzneimittellehre“* vor sich, welche bei der darauf verwendeten Sorgfalt und der durch seine ausserordentlich ausgedehnte ärztliche und consultative Praxis sehr in Anspruch genommenen Zeit 9 Jahre (1837—46) in Anspruch nahm. Die zweite 3bändige Ausgabe wurde sogar erst in 14 Jahren (1847—61) vollendet.

Gelehrtes Berlin. 1845, pag. 239. Th. Husemann.

Mitsukuri, Gempo, japanischer Physiologe, veröffentlichte 1856 sein Werk *„Chisei ron“*, eine Uebersetzung von ADOLPH YPEY'S „Elementa physiologiae“. Hübotter.

Mittelhäuser, Johann Daniel M., Physicus zu Weissenfels in Sachsen (1721—1754), ein Seitenstück zu dem Augsburger DEISCH, schrieb: *„Prakt. Abhandlung vom Accouchiren u. s. w.“* (Leipzig 1754), war nach HALLER (Bibl. chirurg., II, 392) „magnus uncorum, terebrarum et severiarum administrationum patronus“.

v. Siebold, Geschichte der Geburtsh. II, 428. — Fr. B. Osiander, Geschichte der Geburtsh. §. 285. J. Ch. Huber (Memmingen).

Mittié, Jean-Stanislas M., geb. 1727 zu Paris, wurde Leibarzt des zu Nancy residirenden Königs Stanislaus von Polen, war auch Mitglied der dortigen Akademie, kam nach dem Tode des Königs nach Paris, wurde Docteur régent der med. Facultät und starb 1795. Ausser einer Diss.: *„Ergo in vulneribus thoracis laesi pulmonis conditioni conducet aër per ipsum et vulnus in thoracem admissus“* (1766, 4.) schrieb er namentlich über Syphilis und deren Behandlung ohne Mercur: *„Étiologie nouvelle de la salivation“* (1777) — *„Observations sommaires sur tous les traitements des maladies vénériennes, particulièrement avec les végétaux, pour servir de suite à l'Étiologie de la salivation“* (1779) — *„Suite de l'Étiologie de la salivation“* (1780) u. s. w.

Biogr. universelle, XXVIII, pag. 427. G.

Mizuhara, Sansetsu, japanischer Geburtshelfer am Anfang des 19. Jahrhunderts, soll gleichzeitig und zwar unabhängig von RANSAI KAGAWA die Fischbeinschlinge tanganki zur Extraktion am kindlichen Steiß oder Kopf erfunden und in die japanische Geburtshülfe eingeführt haben. Hübotter.

Mnaseas, berühmter Methodiker in der 2. Hälfte des 1. Jhdts. n. Chr., verdient um die Lehre von den Communitäten. Ein Pflaster von ihm bei GALEN, ORIBASIUS, PAULUS, AËTIUS etc. Hab.

Galen XIV, 684. — Caelius Aurelianus (de acut., II. cap. 5). — Soran. ed. Dietz, pag. 21 u. 23. — Haller, Bibl. med. prat I, pag. 203; Bibl. botan. I, pag. 98 (hier spricht Haller von einem Philumenos mit dem Beinamen Mnaseas). — Hecker, I, pag. 419. — Puschmann, Alexander von Tralles. II. pag. 106. — Neuburger-Pagel I, S. 336. J. Ch. Huber (Memmingen).

Mnemon, von Sida in Pamphylien, lebte zur Zeit von Ptolemäus Euergetes, berühmt als Commentator des 3. Buches der Epidemieen.

Littré, Oeuvres d'Hippocrate. III, pag. 29. — Sprengel-Rosenbaum, pag. 341, 594. — J. H. Schulze, Compend., pag. 279. J. Ch. Huber (Memmingen).

Mnesitheos, der Sohn des Mnesitheos, verewigt auf einem Votivrelief an Asklepios (Bull., de Corresp. Hellénique II, 88 — Holländer, Plastik und Med. S. 114) stammt aus Athen und wirkte bald nach Praxagoras und noch vor Philotimos. Galen urtheilt über ihn (ad Glauconem de medendi methodo lib. I, cap. 1, ed. Kuehn, XI, pag. 3) mit den Worten: „vir qui in omnibus aliis quae ad artem pertinent non mediocriter eruditus tum in exercenda arte quantum via ac ratione licet nulli peritia secundus“ und hebt an anderen Stellen seiner Schriften (Comment. in Hipp. libr. de natura, II, cap. VI e. c. XV, pag. 136, de anatom. administrationibus, lib. VI, cap. VIII e. c. II, pag. 569) hervor, dass sich M. eingehend mit anatomischen (bezw. zootomischen) Studien beschäftigt habe. Er war, so viel man weiss, Verfasser eines medicinischen Compendiums, in welchem er ein eigenthümliches System der Krankheiten entwickelt hat und eines Werkes über Diätetik, welches Galen mehrfach citirt und aus welchem sich bei späteren griechischen Aerzten, so namentlich bei Oribasius, Fragmente finden. Ausserdem schrieb er über Kinderernährung in Briefform an Lykiskos (Oreibasios III, 153 f. schol. = III, 682).

Neuburger-Pagel I. S. 278. A. Hirsch.

Moebius, Gottfried M., geb. 17. Oct. 1611 zu Laucha in Thüringen, studirte und promovirte 1640 in Jena und wurde in demselben Jahre zum Prof. der Med. an der dortigen Universität ernannt. Später war er Leibarzt des grossen Kurfürsten, sowie des Herzogs Wilhelm von Sachsen-Weimar. Er starb zu Halle 25. April 1664. Seine Schriften sind: *„Anatomia camphorae, etc.“* (Jena 1660) — *„Fundamenta medicinae physiologica“* (Ib. 1657; 1661; Frankfurt 1678) — *„Synopsis epitomes institutionum medicarum in tabulis“* (Ib. 1662, fol.) und verschiedene Dissertationen.

Haller, Bibl. med.-pract. II, pag. 647. — Biogr. méd. VI, pag. 279. Pgl.

Moechinger, s. Widmann, Joh.

Moegling, Daniel, geb. zu Tübingen 1546, studierte dort von 1561—1567, wurde Magister, 1572 Doktor med., war erst Arzt in Weißenburg, 1581 Physikus in Göppingen, ging 1583 nach Heidelberg, das er wegen des Calvinismus mit Tübingen vertauschte. Dort 1588 erstmals Dekan der medizinischen Fakultät, 1592 Rektor, 1602 letztmals Dekan. Er starb in Tübingen am 24. Mai 1603. Er hinterließ eine ganze Anzahl akademischer Dissertationen: beispielsweise *„De Medendi indicationibus“* (Heidelberg 1584); *„Disputatio de humano corpore“* (Tübingen 1590); *„De Morbo sacro seu Epilepsia“* (ebenda 1593); weitere in Zedler's Universal-Lexicon 21. Bd. S. 761 u. bei Linden-Mercklin S. 234.

Scholl, Die Bildnissammlung der Universität Tübingen 1927. Nr. 132. — Eloy, Dict. histor. de la Méd. 1778 Bd. II, S. 86. — Stübler, Gesch. d. medizinisch. Fakultät d. Universität Heidelberg (Heidelberg 1926) p. 58. — H. F. Eisenbach, Beschreibg. u. Gesch. d. Stadt u. Univers. Tübingen 1822 S. 301. Pfeilsticker.

Moegling, Christian Ludwig M., geb. zu Tübingen 10. oder 12. Juli 1715, studirte daselbst, wurde 1735 Lic. med., unternahm dann wissenschaftliche

Reisen nach Holland, Frankreich und Italien, promovirte 1738 in seiner Vaterstadt, wurde 1741 Stadt- und Bezirksphysicus, 1748 Prof. e. o. und 1751 Prof. ord. der Med. daselbst, 1758 Rath und Arzt des Markgrafen von Baden-Durlach und starb 22. Jan. 1762. Seine Schriften sind u. A.: *„De saluberrimo aëris moderate calidi et sicci in microcosmum influxu“* (Tübingen 1746) — *„Tentamina semioticae exhibentia methodum cognoscendi morbos in genere etc.“* (Part. I bis IV, Ib. 1746—54) — *„De tutissima methodo curandi morbos plurimos eosque gravissimos“* (Ib. 1752) — *„Tractatus pathologico-practicus etc.“* (Ib. 1758).

Boerner, I, pag. 716; II, pag. 457; III. pag. 408; 735. — Biogr. méd. VI, pag. 279. — Dict. hist. III, pag. 585. Pgl.

Moehl, Nicolai Christian M., zu Kopenhagen, geb. daselbst 28. Juli 1798, studirte von 1816 an daselbst, wurde 1824 Reserve- und 1825 Oberarzt am Friedrichs-Hosp., 1827 Dr. med., 1829 Lector, 1830 Prof. e. o. an der med. Facultät, starb jedoch schon am 3. Nov. 1830. Seine Diss. *„De variolidibus et varicellis“* (1827) ist mehrfach übersetzt worden, auch schrieb er über das russische Dampfbad als Curmittel (1828), war Mitredacteur der „Maanedsskrift for Litteratur“ und lieferte eine Anzahl von Beiträgen zur Biblioth. for Laeger, darunter namentlich Berichte über mehrere in Kopenhagen herrschend gewesene Pocken-Epidemieen.

Erslew, II, pag. 377; Supplem. II, pag. 475. — Callisen, XXX, pag. 400. — Carøe, Den Danske Laegestand 1786—1838 (1905) S. 142. G.

Moehring, Paul Heinrich Gerhard M., geb. in Jever (Oldenburg) 21. Juli 1710, studirte in Danzig unter Kulmus und Klein, in Breslau, Dresden und Wittenberg, promovirte hier 1733, liess sich dann in seiner Vaterstadt nieder, wo er 1742 Bezirksphysicus und 1743 zum 1. Arzt des Fürsten von Anhalt-Zerbst ernannt wurde. Er starb 28. Oct. 1792. M. war ein tüchtiger Botaniker und Zoolog; die Pflanzengattung „Moehringia“ aus der Familie der Caryophylleen ist ihm zu Ehren so benannt. Ausser einer sehr grossen Zahl von Abhandlungen im Commerc. litterar. Norimbergense und in den Acta der k. k. Leopold. Akad. hat er noch verfasst: *„Schediasma de quibusdam praejudiciis medicis“* (Danzig 1732) — *„Primae lineae horti parvi etc.“* (Oldenburg 1736) — *„Historiae medicinales junctis fere ubique corollariis praxin medicam illustrantibus“* (Amsterdam 1739; 1761) — *„Kurzer Entwurf der jetzt in den Niederlanden befindlichen pestilenzialischen Viehseuchen“* (Aurich 1745) — *„Avium genera“* (Bremen 1752) u. A. m.

Boerner, II, pag. 171; III, pag. 419, 738. — Biogr. méd. VI, pag. 279. — Dict. hist. III, pag. 586. Pgl.

Moehsen, Johann Karl Wilhelm M., berühmter med.-histor. Schriftsteller, geb. zu Berlin 9. Mai 1722 studirte in Jena und Halle, promovirte hier mit der Diss. *„De passionis iliacae caussis et curatione“* 1741, übernahm dann von seinem Grossvater die Stellung als Arzt am Joachimsthal'schen Gymnasium in Berlin, wurde 1747 Mitglied des Colleg. medicum, 1763 Mitglied des obersten Gesundheitsrathes und endlich 1778 Leibarzt des Königs. Er starb 22. Sept. 1795. M. erfreute sich einer grossen Praxis und huldigte, als ein Feind aller heroischen Arzneimittel, möglichst dem expectativen oder Naturheilverfahren. Seine histor. Schriften sind werthvoll und beruhen auf ebenso gründlichen als vorurtheilsfreien Forschungen. Wir citiren: *„De manuscriptis medicis quae inter codices bibliothecae regiae Berolinensis servantur, epistolae duae“* (Berlin 1746—47) — *„Commentatio de medicis equestri dignitate ornatis“* (Ib. 1768) — *„Verzeichniss einer Sammlung von Bildnissen grösstentheils berühmter Aerzte etc.“* (mit Vignetten, Berlin 1771) — *„Beschreibung einer Berlinischen Medaillen-Sammlung, die vorzüglich aus Gedächtnissmünzen berühmter Aerzte besteht etc.“* (mit vielen Kupfern, Ib. 1772—73) — *„Geschichte der Wissenschaften in der Mark Brandenburg, besonders der Arzneywissenschaft von den ältesten Zeiten an bis*

zu Ende des 16. Jahrhunderts etc." (Ib. 1781) — „*Sammlung merkwürdiger Erfahrungen, die den Werth und grossen Nutzen der Pockeninoculation näher bestimmen können*" (Ib. 1775). Noch verfasste M. eine Reihe von Aufsätzen in den Verhandl. der Berl. Akad. d. Wissensch. und in einigen Zeitschriften.

Meierotto, Beitrag zur Geschichte J. M.'s. Berlin 1799, 4. — Schmidt und Mehring, II, pag. 37. — Biogr. méd. VI, pag. 280. — Dict. hist. III, pag. 589. — Dtsch. Medizinal-Ztg. 1895 S. 860. Pagel.

Moellenbrock, Valentin Andreas M., geb. zu Erfurt, promovirte 1650 in Jena, war Prof. der Med. in seiner Vaterstadt, später Physicus in Halle, wo er 8. Aug. 1675 starb. Er veröffentlichte in den Acta der Leopold. Akademie mehrere Beiträge, ferner 2 Dissertt. „*De peste*" und „*De ventriculo*" (Erfurt 1654; 1655), sowie: „*Medulla totius praxeos aphoristica*" (Ib. 1656) — „*De varis, seu arthritide vaga scorbutica*" (Halle 1662; Leipzig 1663; 1672; 1746) und „*Cochlearia curiosa, cum figuris et indice locupletissimo*" (Leipzig 1674; 1746; englisch von Sherley, London 1677).

Biogr. méd. VI, pag. 281. Pgl.

Moeller, Jacob Christian Johan Henrik Gundelach M., hervorragender dänischer Chirurg, war am 7. August 1797 in Aarhus (Jütland) geboren, absolvirte 1821 das chirurgische Examen an der Kopenhagener Akademie, fungirte danach als Reservechirurg an der Akademie und am Friedrichs-Hosp., wurde 1826 Adjunct an der Akademie, 1830 Oberchirurg am Friedrichs-Hosp., 1831 Prof. e. o. an der Akad., nach der Verschmelzung derselben mit der Facultät 1842 Prof. ord. und gleichzeitig Mitglied des Gesundheits-Collegiums. Er starb schon am 6. Mai 1845, erwarb sich aber in seinem 14jährigen Wirken als Oberchirurg und klinischer Lehrer der Chirurgie sehr hervorragende Verdienste. Ein eigentlicher klinischer Unterricht im modernen Sinne wurde erst durch ihn vollständig eingeführt, seine diagnostische Untersuchung zeichnete sich durch ausserordentliche Gründlichkeit und Exactheit aus, seine Journalführung war musterhaft. In casuistischen Mittheilungen, theils vereinzelte Fälle, theils zu einem grösseren Werke: „*Aarbog for det kongl. Frederiks Hospital*", gesammelt, liegt eine Auswahl seiner sorgfältig geführten Journale vor.

M. Djörup in Ugeskr. f. Läger. 3 R., XXII. — Smith u. C. Bladt, pag. 67. — Cargø, Den Danske Laegestand 1786—1838 (1905) S. 144. Petersen.

Moeller, Julius Otto Ludwig M., zu Königsberg in Preussen, geb. daselbst 7. Juni 1819, studirte in Königsberg, Berlin, Halle, Wien, wurde 1840 Doctor, war seit 1841 in Königsberg Arzt, bis 1863 a. o. Prof. der prakt. Med., Director der med. Poliklinik und Medicinalrath, wurde 1863 politisch gemassregelt und legte die genannten Stellungen nieder. Er schrieb von 1845—63 eine Anzahl Abhandlungen im Archiv von Roser, Wunderlich und Griesinger, in der Deutschen Klinik, in Virchow's Archiv, in Casper's Viertjahrschr. und in den Königsberger Med. Jahrbüchern und gab heraus: „*Actenstücke der wider mich geführten Disciplinaruntersuchung*" (Leipzig 1864). Er starb 28. August 1887 zu Königsberg i. Pr. Bekannt ist seine Arbeit über akute Rachitis (Königsb. med. Jb. *1* (1859) S. 377 und *3* (1862) S. 135), wo M. zuerst die nach ihm benannte Krankheit beschrieb. Vgl. Hirschsprung, Jb. f. Kinderkrkh. N. F. *41* (1896) S. 1—47 u. C. Hart u. O. Lessing, Der Skorbut der kleinen Kinder (Möller-Barlowsche Krankheit) (Stuttgart 1913). Hab.

Moeller, Ove Ludvig M., ist am 5. Juni 1834 in Frederiksborg geboren, studirte in Kopenhagen, absolvirte das Staatsexamen 1858, promovirte 1860. Seit 1860 war er als praktischer Arzt in Nykjöbing (Jütland) thätig, von 1882 war er Stiftsphysicus in Aalborg. Ausser seiner Dissertation (über Gastro-

tomie) und casuistischen Mittheilungen in den Zeitschriften, schrieb er eine gekrönte Preisschrift über die antiseptische Behandlungsmethode (Bibl. f. Läger., 1875).

Petersen.

Moeller, Johan Christian M., ist geboren in Kopenhagen am 13. Juni 1835, absolvirte daselbst das Staatsexamen 1860, wurde in der Armee angestellt, von 1878 als Oberarzt, von 1884 als Stabsarzt. Er war von 1879—83 als Decanats-Secretär des Gesundheits-Collegiums und Herausgeber der umfassenden Jahresberichte des Collegiums thätig. Ausserdem hat er mehrere grössere und kleinere Abhandlungen allgemein medicinischen Inhalts in den dänischen Zeitschriften, namentlich in der „Ugeskrift f. Läger", publicirt. Petersen.

Moerck, Samuel M., geb. in Karlskrona 1816, studirte in Lund, woselbst er Dr. philos. 1838 und Dr. med. 1845 wurde. Nachdem er als Bataillonsarzt in der Armee und Kriegsflotte, auch als Aide chirurgien auf der französischen Flotte gedient hatte, war er Expeditionsarzt des schwedisch-norwegischen Geschwaders 1853, wurde 1855 Feldarzt und 1861 Oberfeldarzt der Flotte in Karlskrona. Nach Studien in Paris und London 1851 widmete er sich in Toulon, Portsmouth und Kopenhagen Studien hauptsächlich der maritimen Gesundheitspflege, führte später mehrere wichtige Veränderungen in der Organisation der Gesundheitspflege der schwedischen Flotte glücklich durch und war auch sehr eifrig und hervorragend als Bürger der Stadt, der er angehörte. Er starb in Karlskrona 1871. Unter seinen Schriften mögen erwähnt werden: *„Helsovården vid främmande mariner"* (Karlskrona 1852) — *„Anmärkningar rörande flottans helsovård och förändrad organisation af densamma"* (Ibid. 1853).

Wistrand, Bruzelius, Edling, pag. 537. Hedenius.

Mogalla, Georg Philipp M., geb. 22. April 1766 in Oppeln, war schon 1784 zu Breslau 1. weltlicher Prof. am k. Gymnasium, als er 1787 seine Entlassung nahm, Medicin in Wien und Frankfurt studirte und hier 1790 promovirte. 1791 wurde er Oberbergarzt beim Schlesischen Knappschafts-Institute mit dem Auftrage zur Revision, Reform und Leitung der Gesundheitspolizei in dieser Anstalt, redigirte von 1791—93 die Volksschrift: „Der Freund des Landmanns", bereiste 1799 die Karpathen, stiftete im Juni 1800 eine Molkencuranstalt zu Reinerz, woselbst er auch eine lauwarme Heilquelle entdeckte, wurde in demselben Jahre Assessor und 1803 Rath des Schlesischen Medicinal- und Sanitäts-Collegiums. 1804 wurde ihm die Direction des anatom. Instituts in Breslau übertragen; 1806, 7 und 1813—15 leitete er verschiedene Kriegshospitäler, trat 1816 als technisches Mitglied in die Regierung ein und wurde 1819 Reg.-Rath und später Dirigent des Medicinal-Collegiums. Seine Stellung als Oberbergarzt hatte er schon 1814 aufgegeben, 1826 zog er sich von den übrigen Aemtern zurück und starb 14. Oct. 1831 an der Cholera. — M. hat sich durch seine Thätigkeit um den Aufschwung der Badeorte Reinerz und Liebwerda hoch verdient gemacht. Von literar. Arbeiten sind zu nennen: *„Briefe über Warmbrunn nebst Bemerkungen über Flinsberg und Liebwerda"* (Breslau 1796) — *„Die Bäder bei Landeck"* (Ib. 1798) — *„Die Gesundbrunnen zu Cudowa und Reinerz"* (Ib. 1799), ferner die wichtige Schrift: *„Die Mineralquellen und Heilbäder Schlesiens"* (Ib. 1802) — *„Ueber die Molkenkur"* (Ib. 1810), sowie die Uebersetzung von W. Trnka von Krzowitz, „Geschichte des schwarzen Staars, aus dem Lat. (Ib. 1790) und Journalaufsätze über Krankheiten der Pferde u. s. w.

Neuer Nekrolog der Deutschen. Jahrg. 9, 1831, II, pag. 911. — Nowack, Heft 6, pag. 77. — Callisen, XIII, pag. 131; XXX, pag. 406. Pgl.

Mohammed Hairedji, lebte in Hindostan im 17. Jahrhundert und war Leibarzt des Herrschers von Indien, des Chah-Djchan. Er ist Verfasser einer Arzneimittellehre in arabischer, persischer und Sanskrit-Sprache: *„Alfazal-Adwiyak"* (mit engl. Uebers. von Francis Gladwin, Calcutta 1753).

Dechambre, 2. Série, IX, pag. 71. Pgl.

Mohr, Georg Friedr., geb. 12. Oktober 1692, promovierte als Physikus in Böblingen 1725 in Tübingen mit der Dissertation: „*De Machinae humanae vitiis*“, war seit 1729 Stadtphysikus in Giengen an der Brenz, wo er am 20. November 1774 starb. Seit 1738 Mitglied der Kaiserl. Leopold.-Carolin. Naturgesellschaft in Nürnberg. Von ihm eine Schrift: „*Die gebährende Frau sampt ihrer Leibesfrucht in Lebens-Grösse sowohl durch Kunst abgebildet, als auch von einem Toten-Gerippe genommen . . . .*“ (Frankfurt u. Leipzig 1750, 4. Aufl. 1752, neue Ausg. Hersfeld 1778). Er erfand eine „Entbindungsmaschine“ (Phantom) und fordert unbedingte Reinlichkeit der Hände und des Armes von den Hebammen und Wundärzten.

von Siebold, Vers. einer Gesch. d. Geburtshülfe II, S. 413. — C. E. Daniëls, Beiträge zur Gesch. d. Geburtsh. Janus *20* (1915) S. 41—46; 489—504. — Georg Heinr. Langsdorff. Phantasmatum sive machinarum . . . vulgo fantôme dictarum brevis historia. Dissert. Göttingen 1797 p. 11. H. V.

Mohrenheim, Joseph Jakob Freiherr von M., Magister der Geburtsh. und Augenheilk., begann seine ärztl. Praxis in Wien, wurde daselbst in der k. k. med.-chirurg.-prakt. Lehranstalt als Wund- und Augenarzt angestellt, wurde später Dr. med. et chir. und gab heraus: „*Wienerische Beyträge zur Arzneykunde, Wundarzneykunst und Geburtshilfe*“ (2 Bde., Wien 1781; Dessau 1783) — „*Beobachtungen verschiedener chirurgischer Vorfälle*“ (2 Bde., Wien 1780; Dessau 1783). 1783 folgte er einem Rufe nach St. Petersburg, wo er als kais. russ. Hofrath und Prof. der prakt. Chirurgie und an der Hebeammenschule thätig war. Er publicirte daselbst: „*Abhandlung von der Entbindungskunst, verfasst auf höchsten Befehl Ihro Maj. der Kaiserin u. s. w.*“ (St. Petersburg 1792, fol., m. Kpft.; Leipzig 1803), ein Prachtwerk, das auf Kosten der Kaiserin Katharina erschien. Er starb 17. November 1799, 40 Jahre alt, in St. Petersburg. — M. war ein sehr tüchtiger prakt. Chirurg und Augenarzt, dem verschiedene interessante Beobachtungen zu danken sind. Am bekanntesten ist sein Name durch ein Compressorium für die Art. subclavia geworden, das freilich ohne prakt. Werth ist; die Fossa infraclavicularis, wo dessen Application stattfinden sollte. wird noch heute nach ihm benannt.

J. G. Bernstein, Gesch. der Chirurgie. Thl. II, 1823, pag. 212. — v. Wurzbach, XVIII, pag. 442. — E. Gurlt in Allgem. Deutsch. Biogr. XXII, pag. 75. Gurlt.

Mohs, Heinrich, geb. in Quellendorf bei Dessau am 6. Dezember 1831, studierte in Leipzig und Würzburg, war Arzt in Wörlitz und starb als Direktor des Kreiskrankenhauses in Dessau am 11. Oktober 1902.

H. Wäschke, Dr. H. M. Lebensbild eines Arztes und Menschenfreundes. Dessau 1903. Hab.

Mohy, Henry de M. (Erycius Mohyus), geb. in Rondchamp, war Arzt in Löwen zu Anfang des 17. Jahrhunderts und schrieb: „*Pulvis sympatheticus*“ (Löwen 1634), auch als Theil des: „*Theatrum sympatheticum*“ (Nürnberg 1660; 1662) und: „*Tertianae crisis etc.*“ (Löwen 1642).

Becdelièvre, I, pag. 422. — Piron, pag. 264. — Dechambre, 2. Série, IX, pag. 71. Pgl.

Moibanus, Johannes M., geb. zu Breslau 27. Febr. 1527, studirte in Wittenberg, Padua und Bologna, prakticirte zuerst in Amberg, später als Stadtphysicus in Augsburg, wo er 9. Mai 1562 starb. Er hat sich durch Veranstaltung von Textverbesserungen zu Hippokrates und Galen, sowie durch eine Uebersetzung des Dioskorides verdient gemacht. Letztere erschien u. d. T.: „*Pedacii Dioscoridis ad Andromachum de curationibus morborum per medicamenta paratu facilia . . . . partim ab J. Moibano, partim, post ejus mortem, a Conrado Gesnero in linguam latinam conversi, etc.*“ (Strassburg 1565).

Biogr. méd. VI, pag. 282. Pgl.

Moier, Johann Christian M., geboren in Reval am 10. März 1786, studirte auf den Universitäten Dorpat, Göttingen und Pavia und erhielt in Pavia den Titel eines Dr. chir., wurde, nach Dorpat zurückgekehrt, 1813 Dr. med. et chir. Kaum hatte er sich in Reval als praktizirender Arzt niedergelassen, als er bereits 1814 als ord. Prof. d. Chirurgie nach Dorpat berufen wurde. Er verwaltete sein Amt, bis zunehmende Kränklichkeit ihn 1836 nöthigte, seinen Abschied zu erbitten. Er errichtete nach dem Tode seiner Frau in Dorpat zu ihrem Andenken das Moier'sche Armenhaus, ging darauf in das Gouv. Orel, übernahm die Bewirthschaftung der Güter seiner Frau und starb in ländlicher Zurückgezogenheit auf dem Gute Bunino am 1. April 1858. — M. genoss in Dorpat den Ruf eines tüchtigen Arztes und Lehrers, in den Jahren 1834 und 35 war er Rector der Universität. Als Schriftsteller hat er sich nicht bekannt gemacht.

v. Recke-Napiersky, III, pag. 240. — Beise, II, pag. 79. — J. Brennsohn. Die Aerzte Livlands, S. 294. — Aerzte Esthlands, S. 278. L. Stieda.

Møinichen, Henrik van. Geboren 4. Januar 1631 in Malmø, studierte seit 1650 in Kopenhagen Theologie, machte sein theol. Examen 1653, ging dann von 1654—1660 um Medizin zu studieren, in's Ausland, besuchte die Universitäten in Italien und Frankreich, wurde 1660 Dr. med. in Angers, ließ sich dann in Kopenhagen als Arzt nieder, wurde am 25. Oktober 1662 Leibarzt König Friedrichs III., 1670 der Christians V. und später Friedrichs IV. 1687 wurde er Højesteretsassessor, 1695 Justizrat. M. starb am 29. März im Jahre 1709 in Kopenhagen. Er war Freund von Thomas Bartholinus und schrieb: *„Observationes medico-chirurgicae cum adnotationibus Jos. Lanzoni“* (Kopenh. 1665; 1678; Frankf. 1679; Dresden 1691), sowie mehrere, chirurgische Themata behandelnde Aufsätze in „Acta Hafniensia“ von Bartholin von 1671—73.

Biogr. méd. VI, pag. 282. — Dechambre, 2. Série, IX, pag 75. — Carøe, Den Danske Laegestand 1479—1788 (1909) S. 90. — Ingerslev 1, S. 508—509. Hab.

Moix, Juan Rafael M., span. Arzt des 16.—17. Jahrh., geb. in Gerona, studirte in Valencia unter Luis Collado und promovirte daselbst, praktizirte an letztgenanntem Orte zusammen mit Jaime Segarra und schrieb: *„Methodi medendi per venaesectionem morbos muliebres acutos libri quatuor, quibus succedit spicilegium eorum quae a variis sunt scripta de curandi ratione per venaesect. febres, quas humor putrescens accendit etc.“* (Colonia Allobr. 1612).

Morejon, V, pag. 29. Pgl.

Moizin, Claude-Joseph M., geb. in Bagé-le-Châtel (Ain) 21. Oct. 1782, promovirte um 1803 in Paris mit der These: *„Obs. et réflexions sur les effets d'un coup de pistolet tiré dans la bouche“*, trat dann in die Armee, wo er sich besonders in Spanien während mehrerer schwerer Typhusepidemieen als Arzt auszeichnete. Nach dem Sturze des Kaiserreiches wurde er Prof. der klin. Med. am Hôp. militaire d'instruction in Metz, zog sich aber 1848 von dieser Stellung zurück und starb 2. Sept. 1849. Ausser einem *„Éloge de M. Rampont“* (Réc. de mém. de méd. milit., 1832) und einem *„Disc. prononcé aux obs. du baron Larrey“* (Ib. 1842) hat M. Nichts veröffentlicht.

Dechambre, 2. Série, IX, pag. 75. Pgl.

Mojon, Benito M., geb. 7. Oct. 1732 in Villarejo de Fuentes (Prov. Cuença in Spanien), war Pharmaceut im Collegium zu Alcala de Henares, wanderte aber, aus Spanien vertrieben, nach Genua aus, wo er an der Universität Chemie docirte und eine *„Pharmacopoea manualis reformata“* (Genf 1784) veröffentlichte. Sein Todesjahr ist unbekannt. Bedeutender ist sein älterer Sohn:

Giuseppe Mojon, 1775 in Genua geb., gleichfalls Pharmaceut, beschäftigte sich besonders mit med. Chemie. Er promovirte in Genua und wurde

dort 1800 Prof. der Chemie an Stelle seines Vaters, Präsident der Faculté des sc. et lettres, Mitglied des Protomedicats und starb 22. März 1837, nachdem er schon 1836 seinen Abschied genommen hatte. Er ist Verf. von: *„Leggi di fisica e matematica“* (Genua 1799) — *„Mém. sur l'épidémie de catarrhe qui a régné dans la Ligurie en 1803“* (mit Differari und Landeau aus dem Italien. übers. in Annal. de la Soc. de méd. de Montpellier, 1806) — *„Corso analitico di chimica“* (Genua 1806, 2 voll.; französ. v. Bompois, Paris 1809, 2 voll.) — *„Obs. sur l'acide muriatique oxygéné“* (Annal. de chimie, 1807) — *„Sur une source naturelle de pétrole à Amiano“* (Journ. de méd. de Corvisart, VII) — *„Analyse des eaux sulfureuses thermales d'Acqui“* (Genua 1808). — M. ist bemerkenswerth dadurch, dass er schon 1804 die magnetisirende Wirkung des galvanischen Stromes entdeckt haben wollte.

Benedetto Mojon, jüngerer Bruder des Vorigen, in Genua 1784 geb., trat noch jung als Chirurg in die Armee und machte 1800 die Schlacht von Marengo mit. Dann studirte er in Pavia und Genua und wurde hier 1806 Dr. med. Zur weiteren Ausbildung machte er Reisen nach Paris, Montpellier, England, Berlin und Wien, wo er mit Prochaska befreundet wurde. Nach seiner Rückkehr wurde er Prof. der Anat. und Physiol. und Chefarzt des Militärhospitals seiner Vaterstadt. Nach 20jähr. Thätigkeit gab er diese Stellungen auf und ging nach Paris, wo er sich naturalisiren liess und ganz den Wissenschaften lebte. Er wurde corresp. Mitglied der Acad. de méd., Präsident der Soc. méd. d'émulation u. s. w. und starb 8. Juni 1849. Von seinen Schriften citiren wir: *„Leggi fisiologiche“* (Genua 1800; französ. von Tretaigne, Paris 1834) — *„Mém. sur les effets de la castration sur le corps humain“* (Montpellier 1804, in verschiedene Sprachen übersetzt) — *„Sull' epidemia catarrale che a regnata en Parigi nel 1803“* (Genua 1804) — *„Mem. sull' irritabilità della fibra animale“* (Ib. 1814) — *„Osserv. anatomico-fisiologiche sull' epidermide“* (Pavia 1816) — *„Sull' injezione del placenta“* (Livorno 1826) — *„Congetture intorno la natura del miasma choleroso-asiatico“* (Lucca 1832; französ. von Julia de Fontenelle, Paris 1832) — *„Rech. sur la menstruation“* (Rev. méd., 1836). Ausserdem verfasste M. mit Rognetta eine Uebersetzung des *„Traité philos. et expérim. de matière médicale et de thérapeut.“* von Giacomini (Paris 1839), sowie eine Reihe von Aufsätzen in den Verhandlungen verschiedener gelehrter Körperschaften, besonders der Société méd. d'émulation.

Dechambre, 2. Série, IX, pag. 76. — Callisen, XIII, pag. 136; XXX, pag. 409. — Poggendorff, II, pag. 174. Pagel.

Mojsisovics, Georg M. Edler von Moisvár, zu Wien, geb. 20. April 1799 zu Ivankofalva im Thuroczer Comitat in Ungarn, studirte in Pest und Wien, wurde daselbst 1826 Doctor und 1827 in das k. k. Operations-Institut aufgenommen, erhielt 1829 das Diplom als Operateur, nachdem er schon 1828 zum Assistenten der chir. Schule an der Wiener Universität ernannt worden war. Er erhielt 1832 die Stelle eines Primar-Wundarztes am Allgem. Krankenhause und versah 5 Jahre lang die chir. und Augenklinik. Zu seinen Erfindungen gehört eine sehr eigenthümliche Behandlungsweise der Oberschenkelbrüche, die er in seiner *„Darstellung der Aequilibrial-Methode zur sicheren Heilung der Oberschenkelbrüche ohne Verkürzung“* (Wien 1842, m. 4 Taff.) beschrieb. Für die Behandlung der Syphilis empfahl er, statt des Quecksilbers, dringend die Jodpräparate in seiner: *„Darstellung einer sicheren und schnellen Heilmethode der Syphilis, durch Jodpräparate“* (Wien 1845). Auch den Bädern, sowohl in seinem engeren Vaterlande, Ungarn (zu Szliacs, Pösteny, Füred, Mehadia), als denen in Oesterreich (Karlsbad, Ischl, Gastein) wendete er durch Abhandlungen in den Oesterr. med. Jahrbb. und anderen Fachblättern seine besondere Aufmerksamkeit zu und war namentlich um die Einführung der Molke in den verschiedenen Curorten

bemüht. Er wurde 1858 mit dem obengenannten Prädicate geadelt und starb 10. März 1860.

v. Wurzbach, XVIII, pag. 450. — E. Gurlt in Allgem. Deutsch. Biogr. XXII, pag. 82. Gurlt.

Moleriis, Raymundus de, s. Raymundus de Moleriis.

Moleschott, Jakob M., geb. 9. Aug. 1822 in Herzogenbusch (Holland), studirte Medicin in Heidelberg, hatte zu seinen bedeutendsten Lehrern Gmelin, Tiedemann, Bischoff, Henle, Chelius, Naegele und wurde 1845 in Heidelberg selbst zum Dr. promovirt. In den Jahren 1845—47 übte er die ärztliche Praxis in Utrecht aus, wo er das erste Jahr in Mulder's Laboratorium arbeitete; von 1847—54 lehrte er als Privatdocent in Heidelberg physiologische Chemie, vergleichende Anatomie, Physiologie und Anthropologie, legte infolge Zwistigkeiten mit der badischen Regierung sein Amt nieder und wurde i. J. 1856 Professor der Physiologie in Zürich. Von dort 1861 als Prof. desselben Faches durch die kgl. ital. Regierung nach Turin berufen, begründete er daselbst die eigentliche Schule der experimentellen Physiologie und der physiologischen Chemie und Physik. Seit 1879 war er Prof. der Physiologie an der Universität von Rom. Als italienischer Staatsbürger nationalisirt, wurde er 1876 zum Senator ernannt. Seine Hauptschriften sind: *„Kritische Betrachtung von Liebig's Theorie der Ernährung der Pflanzen, im J. 1844 gekrönte Preisschrift"* (Harlem 1845) — *„De Malpighianis pulmonum vesiculis dissert."* (Heidelberg 1845) — *„Holländische Beiträge zu den anatomischen und physiologischen Wissenschaften"*, mit Donders und van Deen herausgegeben (Bd. I, Düsseldorf u. Utrecht 1846 bis 48) — *„Physiologie der Nahrungsmittel"* (Darmstadt 1850; 2. Aufl. Giessen 1859) — *„Lehre der Nahrungsmittel"* (Erlangen 1850; 3. Aufl. 1858; in's Holländ., Französ., Engl., Russ., Italien. und Span. übersetzt) — *„Physiologie des Stoffwechsels in Pflanzen und Thieren"* (Erlangen 1851) — *„Der Kreislauf des Lebens"* (Mainz 1852; 5. Aufl. Mainz u. Giessen 1877—87; franz. Paris 1866) — *„Untersuchungen zur Naturlehre des Menschen und der Thiere"* (14 Bde., Frankfurt u. Giessen 1857—92) usw. Die wichtigsten Untersuchungen betreffen das Blut, das Atmen, die Horngebilde, den Einfluss des Lichtes auf das Atmen, die Bildungsstätte der Galle, die histochemischen Methoden, die Heilwirkung des Jodoforms, die Innervation des Herzens usw. Er starb in Rom 20. Mai 1893 an Gesichtsrose.

Jacob Moleschott, Für meine Freunde. Lebenserinnerungen. Gießen 1894 und 1901; holländ. Uebersetzung von de Haan. Arnheim 1895. Ders. in „Archives italiennes de biologie." *20* (1894) S. 1—14 mit Ueberblick über die von M. gelieferten Arbeiten. — M. A. van Herwerden, Eine Freundschaft von drei Physiologen. (Donders, Moleschott, Izaak van Deen 1804—1869) Janus *20* (1915) S. 174—201; 409—436. — Allgem. dtsch. Biographie *52*, S. 436. — Nederl. Tijdschr. v. Geneesk. *28*, 2 (1892) S. 325; *29*, 1 (1893) S. 741. (Guye u. Pekelharing). — Münch. med. Wschr. 1893 S. 483 (H. Vierordt). — L. Colasanti in: „Untersuch. z. Naturlehre d. Menschen u. d. Tiere" *15* (1893—95) S. 1—20. — M. A. van Herwerden in Nieuw Nederl. Biogr. Woordenboek *3*, S. 874—876. — De Gids *3* (1892) S. 339 (Stokfis). Cantani. Hab.

Molewater, Jan Bastiaan M., am 16. August 1813 in Rotterdam geboren, studirte in Leyden und promovirte daselbst 1840 mit einer *„Diss. de typho abdominali sive febre typhoidea"*. In seinem Geburtsorte etablirt, wurde er 1848 zum Primararzt am neu eingerichteten Krankenhause ernannt, ging auf Reisen in's Ausland, um verschiedene grosse Spitäler zu besuchen und trat jenes Amt im Nov. 1851 an. Bald darauf zum Lector der speciellen Pathologie und Therapie und der Klinik an der klinischen Schule ernannt, war er als solcher bis zu seinem Tode wirksam. Er stiftete 1853 in Rotterdam ein Taubstummen-Institut, nach deutschem Muster eingerichtet, und bewirkte dadurch eine vollständige Umkehr im Taubstummen-Unterricht in Holland. M. war ein vortrefflicher Docent, tüchtiger

Kliniker und ausgezeichneter Arzt, der nur für das Rotterdamer Krankenhaus, das hauptsächlich M.'s grossem organisatorischen Talent seinen wohlverdienten Ruf dankt, und für seine Schüler lebte, ja diesen alle seine Kräfte gewidmet hat. Er starb am 9. December 1864, ohne literarische Arbeiten zu hinterlassen.

Lebensbericht durch F. J. J. Schmidt in Nederl. Tijdschr. v. Geneesk. 1865 und Rotterd. Courant vom 14. 12. 1864. — P. H. Simon Thomas, De Rotterdamsche geneeskundige school 1828—1866 im Rotterd. Jaarb. 1913, S. 57. — Nieuw Nederl. Biograf. Woordenboek S. 876—877 (Moquette.). C. E. Daniëls.

Molin (Dumoulin), Jacques M., geb. 29. April 1666 in Marvège (Lozère), gest. 21. März 1755 zu Paris, war hier Prof. der Anat. am Jardin des plantes, Chefarzt der Armee in Spanien und Arzt von Louis XIV., den er bei Metz durch rechtzeitigen Aderlass heilte. M. war einer der besten Praktiker seiner Zeit, hat aber nur *„Observations sur le rhumatisme“* (Paris 1703) verfasst.

Dechambre, 2. Série, IX, pag. 86. Pgl.

Molina, Rodrigo de M., span. Arzt und Chirurg des 16. Jahrh., geb. in Granada, schrieb: *„Modo preservativo y curativo de pestilencia y de modorra“* (Granada 1554) — *„Institucion chirúrgica, en que facilmente se hallarán todas las especies de llagas que son ó pueden ser hechas en la cabeza etc.“* (Ib. 1557).

Morejon, III, pag. 37. Pgl.

Molina, Angelo M., zu Parma, geb. 13. Nov. 1830 zu Castelazzo Bormida (Prov. Alessandria), studirte in Turin, wurde 1852 daselbst mit der Diss. *„Della vita“* Doctor, prakticirte einige Zeit in seiner Heimath und in Gamalero, wurde 1858 durch Concurs Agrégé der med. Facultät in Turin mit der These: *„Del ferro considerato come medicamento“*, im folgenden Jahre Assistent der medicinischen Universitätsklinik und 1861 durch Concurs Professor der gerichtlichen Medicin an der Universität Parma, vertauschte jedoch 1862 diesen Lehrstuhl mit dem der Materia medica. Seit 1853 war er Mitarbeiter der Gazz. dell' associazione med., in der, sowie in deren Nachfolgerin, der Gazz. delle cliniche, er eine Anzahl von Aufsätzen aus dem Gebiete der klinischen und gerichtl. Medicin und der Mat. med. veröffentlichte. Sein Hauptwerk ist: *„Trattato di materia medica“* (2 voll., Parma 1869—71); dazu kam später: *„Della trasfusione del sangue, lezione etc.“* (Ib. 1875). Red.

Molinaeus, s. Desmoulins, Bd. II, pag. 241.

Molinari, Christoph M., geb. zu Trient 30. Sept. 1723, studirte in Wien und wurde daselbst 1752 Doctor mit der Diss. *„De structura pulmonum naturali et laesa“* und erwarb sich bald den Ruf eines geschickten Arztes. In dem Streit, welcher zwischen Stoerck, wegen der von ihm bevorzugten Anwendung des Schierlings bei scirrhösen Affectionen, und de Haën ausgebrochen war, stand M. mit seiner: *„Epistola ad Ant. Stoerck qua mulieris a scirrho curatae historia exponitur“* (Wien 1761) auf des Ersteren Seite. Er schrieb auch noch: *„De miliarium exanthematum indole et tractatione disquisitio“* (Ib. 1764) und starb 2. April 1784.

v. Wurzbach, XVIII, pag. 454. G.

Molinelli, Pietro Paolo M., geb. in Bombina im Bolognesischen 2. März 1702, war der erste Vertreter der im J. 1742 zu Bologna gegründeten Professur der operat. Chirurgie. Er veranlasste bei seinem Aufenthalte in Paris, wo er mit La Peyronie und Morand bekannt wurde, König Ludwig XV., dem Papste Benedict XIV. eine vollständige Sammlung chir. Instrumente zu schenken. Dieser übertrug dafür M. die oben bezeichnete Stellung, in der er bis zu seinem am 15. Oct. 1764 erfolgten Tode wirkte. M. war ein auch um die Physiologie wohlverdienter Anatom und Chirurg. Seine wichtigsten Arbeiten befinden sich in den

„Commentationes Bononienses“. Ausserdem schrieb er noch: *„Progr. ad publicam chirurgicarum operationum in cadaveribus ostensionem“* (Bologna 1742). Er war Anhänger des HOFFMANN'schen Systems und glaubte die Existenz des Nervensaftes aus der Anschwellung der Nerven bei Unterbindung derselben bewiesen zu haben.

Dict. hist. III, pag. 591. — Dechambre, 2. Série, IX, pag. 87. — G. B. Roberti, Orazione funebre a P. M. Bologna 1765. Pgl.

Molinetti, Antonio M., Chirurg des 17. Jahrh., geb. in Venedig, studirte und promovirte in Padua und erhielt 1649 den Lehrstuhl für Anat. und Chir. daselbst an Stelle von VESLING. Seit 1661 bekleidete er als Nachfolger LICETI'S auch noch die Professur für theoret. Medicin. Er starb 1673. M. vollführte zuerst wegen Erkrankung der Oberkieferhöhle die Anbohrung des Antrum Highmori von der Wange aus und verfasste: *„Diss. anatomicae et pathologicae de sensibus et eorum organis“* (Padua 1669) — *„Diss. anatom. pathologicae, quibus humani corporis partes accuratissime describuntur“* (Venedig 1675).

Biogr. méd. VI, pag. 283. — Dict. hist. III, pag. 591. Pgl.

Molitor, Nikolaus Karl M., Dr. med. und Prof. der Med. und Chemie in Mainz, wo er als Hofgerichtsrath am 27. Sept. 1826 starb, veröffentlichte verschiedene polemische Schriften gegen KARL STRACK, so: *„Versuch, einige Stücke aus der Arzneygelahrtheit gegen Karl Strack zu berichtigen“* (Mainz 1786) — *„Unterredung mit seinen Zuhörern über seinen Streit mit Strack wegen Absonderung der Milch und des Ohrenschmalzes“* (Ib. 1786). Ferner veranstaltete er Ausgaben von INGEN-HOUSZ, *„Anfangsgründe der Elektricität“* (aus dem Engl., Wien 1781) und: *„Vermischte physisch-med. Schriften“* (Ib. 1784, 2. Aufl.) und schrieb noch: *„Abhandlung über eine tödtlich gewordene Hämorrhoidalkrankheit“* (Mainz 1790) — *„Ueber den Gebrauch des Sublimats und über empirische und dogmatische Medicin“* (Frankfurt 1791), sowie verschiedene Recensionen in der Mainzer gelehrten Zeitung.

Neuer Nekrolog der Deutschen. 1826, Jahrg. 4, Nr. 543, pag. 1126. — Scriba, II, pag. 488. Pgl.

Moll, Anthonie M., am 8. März 1786 in Maastricht geboren, studirte in Leyden, wo er 1806 promovirte mit einer *„Diss. exhibens generalia quaedam circa theoriam sic dictam incitationis“*. Er etablirte sich in Nymegen und später in Arnheim, wo er 1827—41 als praktischer Arzt und als Vorsitzender der Provinzial-Medicinalbehörde wirksam war. Er starb 1843. M. war ein warmer Anhänger der BROWN'schen Lehrsätze und hat diese nicht allein bei seiner Promotion, sondern auch später stets vertheidigt; auch war er ein Dichter, philosophischer Denker und sehr fruchtbarer Schriftsteller. Ausser vielen Uebersetzungen von medicinischen, metaphysischen und theologischen Werken, schrieb er auf medicinischem Gebiete hauptsächlich: *„Proeve over de werking der contagia acuta op het menschelyk lichaam“* (Nymegen 1815) — *„Het zeebad of overzigt over den oorsprong en de nuttigheid der baden“* (Dordrecht 1819) — *„Handboek tot de leer der teekenen van gezondheid en ziekte“* (2 Thl., Gorinchem 1820—22; 2. Ausg. Amsterdam 1826) — *„Brieven over het Scheveninger zeebad“* (Arnheim 1824) — *„Leerboek der geregtelyke geneeskunde“* (3 Thle., Ebenda 1826) — *„Beknopte beschryving van den Asiatischen Braakloop“* (Ebenda 1832) — *„Jets over de zoogenaamde russische baden“* (Ebenda 1842) — *„Tydschrift voor de staatsgeneeskunde“* (1. u. 2. Stück, Ebenda 1843) und redigirte mit C. VAN ELDIK (s. diesen) 1822—43 die bekannte *„Tydschrift voor de geneeskunde in al haren omvang“*.

Dr. A. Moll, Geschetst door zijn zoon E. Moll (Gorinchem 1845). — F. Kohlbrugge. Nederlandsche praedarwinisten. Gids *3* (1908) S. 235. — Nieuw Nederl. Biograf. Woordenb. **2**, Sp. 934—935. C. E. Daniëls.

Moll, Johann Christoph Albert M., geboren 25. Juni 1817 zu Gruibingen, Oberamt Göppingen (Württemberg), studirte von 1837—40 in Tübingen, promovirte mit der Diss.: *„Ueber den Sehnenschnitt"*, begab sich zu weiterer wissenschaftl. Ausbildung nach Heidelberg, Strassburg, Paris und London, wurde im Jahre 1843 Districtsarzt in Neuffen, 1862 Oberamtsarzt in Tettnang. Schon in der Zeit von 1843—62 widmete sich M. mit besonderer Vorliebe dem Studium der Geschichte der Heilkunde in Württemberg und legte die Ergebnisse dieser Studien im Med. Correspondenzbl. des württ. ärztl. Vereines nieder, als Lebens- und Charakterbilder aller Württemberger Aerzte, wie Widmann, L. Fuchs, Joh. Vischer, Jakob Degen, Gabelchover, Paracelsus u. s. w. und andere historisch-pathol. Aufsätze, wie z. B.: *„Der schwarze Tod in Württemberg"* (XXVII) — *„Die Krankheits- und Todesfälle im Württemb. Regentenhause"* (XXX, XXXI) — *„Die med. Fakultät der Carlsakademie: eine histor. Studie bei Schiller's 100jähriger Geburtsfeier"* XXIX). 1867 gründete M. einen Verein für Geschichte des Bodensees und seiner Umgebung und war ein fleissiger Mitarbeiter an der Zeitschrift für Geschichte des Bodensees. Ausser Sammlung von Alterthümern und Kunstschätzen hat er sich durch Gründung der Heil- und Pflegeanstalt Pfingstweide bei Tettnang für Epileptische (Corresp.-Bl. des württ. ärztlichen Vereins XXXIII 1863, S. 263) und sonstiger Krankenanstalten in seinem Bezirke, sowie auch um die Hebung der Landwirthschaft in Neuffen und Tettnang verdient gemacht. Neben anderen Auszeichnungen erhielt er 1885 den Titel eines königl. Hofraths und starb als Geh. Hofrath am 14. März 1895 in Tettnang.

Reinwald, Dr. A. Moll, Ehrenpräsident des Vereins für Gesch. d. Bodensees und seiner Umgebung. (Schriften d. Vereins. H. 24 Lindau 1895.) — Corresp.-Bl. d. württ. ärztl. Vereins *65* (1895) S. 77. — Schwäb. Merkur (Schwäb. Chronik) 1895, S. 497, 600.

H. V.

Moll, s. Talpa.

Moller, Karl Otto M., zu Neusohl in Ungarn, geb. 16. Jan. 1670 zu Pressburg, studirte von 1686 an in Altdorf, wurde 1696 Doctor, prakticirte dann anfänglich in Pressburg, seit 1703 aber in Neusohl und erlangte bald im ganzen Lande einen grossen Ruf. Auch liess er sich angelegen sein, jüngeren Leuten in seiner Wissenschaft Unterricht zu ertheilen, unterstützte sie auch zum Besuche auswärtiger Lehranstalten, und so ging aus seiner Schule eine Anzahl tüchtiger Männer, darunter auch mehrere Aerzte, hervor. Er wurde zum Comitatsarzt der Sohler und Thuroczer Gespanschaft und zum Stadtphysicus von Neusohl ernannt, war auch einigemal Bürgermeister daselbst. Ausser einigen in Altdorf (1694, 96) erschienenen Disputationen publicirte er: *„Consilium medic. de curanda peste cum praeservationibus"* (1709; ungarisch v. Joh. Perlitzi, Ofen 1740) — *„Moller's Observationes sonderbarer, durch die Essentiam dulcem zu Neusohl in Ungarn geschehener Curen"* (Halle 1706, von Christ. Friedr. Richter mit Vorrede und Anmerkungen vermehrt herausgegeben und oft wieder gedruckt). In den Annales physico-med. Vratislavienses findet sich von 1717 an eine Anzahl von praktischen Mittheilungen von ihm; auch gab er Beschreibungen mehrerer ungarischer Bäder heraus. Er war ferner ein edler Humanist, der, als Neusohl 1716 durch eine Feuersbrunst schwer gelitten hatte, einer der thätigsten Helfer war, der auch zur Förderung des Bergbaues grosse Summen (es sollen nicht weniger als 60.000 Thlr. gewesen sein) opferte. Er wurde 1728 von Kaiser Karl VI. in den Adel des Königreiches Ungarn erhoben und starb 9. April 1747.

v. Wurzbach, XIX, pag. 14.

G.

Molnar von Müllersheim, Johann (Joan Pinariu), geb. 1741 in Sadu bei Hermannstadt, begann in Wien seine med.-chir. Studien, wurde im Lauf der siebziger Jahre dort Magister der Chirurgie, kehrte 1771 in seine Heimatstadt

zurück, nachdem er kurze Zeit an der Grenze Militärarzt war, wurde siebenbürgischer Landesaugenarzt und durch seine Fachkenntnisse und Geschicklichkeit als Augenoperateur in ganz Siebenbürgen bekannt. 1792 geadelt mit dem Prädikat „von Müllersheim", 1791 ord. Prof. der Okulistik an der von Maria Theresia 1775 zu Klausenburg gegründeten med.-chir. Akademie. Seine Antrittsvorlesung über Augenkrankheiten (Nov. 1791) führt den Titel: *„Paraenesis ad auditores chyrurgiae in lyceo regio academico Claudiopolitano habita a J. M. de M. de morbis et medicina oculorum professore publico"* (Klausenburg 1793). 1815 zog er sich wieder nach Hermannstadt zurück, wo er am 16. März 1815 starb. M. war auch bemüht, das rumänische Schulwesen in Siebenbürgen zu fördern, ließ orthodoxe Kirchenbücher in rumänischer Sprache auf eigene Kosten drucken, schrieb über Bienenzucht, verfaßte mit andern die erste deutsch-rumänische Grammatik, eine Rhetorik usw.

Valeriu L. Bologa, Neuburger Festschrift 1928, S. 47—53. Hab.

Molpis, Chirurg, ca. 270—230 a. Chr., wird neben Euenor, Nileus und Nymphodoros als Gewährsmann für die Möglichkeit der Einrichtung des luxirten Femur angeführt (Galen, Comment. ad de articulis XVIII, A. 736).

Schulze, Hist. med., pag. 425. — Daremberg, pag. 160.
J. Ch. Huber (Memmingen).

Molwiz, Eberhard Friedrich M., zu Stuttgart, daselbst geb. 12. Febr. 1763, erlernte die Chirurgie, kehrte erst nach 8jähr. Aufenthalt inner- und ausserhalb Deutschlands nach Stuttgart zurück, besuchte 3 Jahre lang die dortige Karls-Akademie, liess sich dann als Wundarzt nieder, schrieb: *„Pharmacopoea exquisita ad observationes recentiores accommodata etc."* (Stuttgart 1798, 4.) — *„Pharmacologia Browniana, oder Handb. der einfachsten und wirksamsten Heilmittel, mit klin. Bemerkungen im Geiste der geläuterten neuen Arzneylehre"* (Ib. 1798) — *„Nöthiger Unterricht für Diejenigen, welche schleichendes, verstecktes und eingewurzeltes venerisches und Tripper-Gift in ihrem Körper zu vermuthen Ursache haben u. s. w."* (Ib. 1799; 2. Aufl. 1799; französ. Leipzig 1800) — *„Leitfaden zu einem gemeinnützigen Unterrichte in den Grundbegriffen von der Oekonomie der Natur und ihrer Producte"* (Stuttgart 1800) — *„Ideen zur näheren Kenntniss der Menschennatur, für Unstudirte"* (Leipzig 1800) — *„Momenta quaedam de natura impressionis venereae"* (Stuttgart 1801). Auf Grund der letztgenannten Schriften ertheilte ihm die Leipziger med. Facultät die Doctorwürde. Auch in Hufeland's Journal und anderen med. Zeitschriften finden sich Arbeiten von ihm, über den Perkinismus, ein neues Mercurialpräparat, die Mercurialgicht u. s. w. Ferner verfasste er poëtische Erzeugnisse. Nach einem sehr bewegten Leben starb er 1812.

Gradmann, pag. 395. — Alb. Moll in Württemb. med. Correspondenzbl. Beilage zu 1859, pag. 34. G.

Monardes, Nicolás M., zu Sevilla, daselbst 1493 geb., prakticirte dort Lebenslang und erfreute sich eines guten Rufes; er starb 1588. Von seinen zahlreichen, sowohl der Medicin als den Naturwissenschaften angehörigen Schriften führen wir an: *„De secanda vena in pleuritide inter Graecos et Arabos concordia, ad Hispanenses medicos"* (Sevilla 1539, 4.; Amberes 1564, 8.) — *„Dos libros, el uno que trata de todas las cosas que traen de nuestras Indias occidentales, y el otro qui trata de la piedra bezoar y de la yerba escorzonera"* (Sevilla 1565; 1569; 1580, 4.; in's Lateinische von Charles de l' Ecluse (Carolus Clusius) übersetzt, Antwerpen 1576, 1582, 1593; franz. Lyon 1619; italienisch übers. v. Annibale Briganti, Venedig 1575, 1576, 1582, 1605) — *„Libro que trata de dos medicinas escelentisimas contra todo veneno"* (Ibid. 1569; 1580, 4.) — *„Dialogo del hierro y de sus grandezas, y cómo es mas escelente metal de todos etc."* (Ibid. 1571; 1580, 4.; lat., ital. Uebers.) — *„Libro*

que trata de la nieve y de sus propriedades etc." (Ibid. 1571; 1580, 4.; lat., ital. Uebers.) — „*De varios secretos y esperiencias de medicina lib. III*", aus dem Lat. v. Carolus Clusius übers. (Leyden 1605, fol.) u. s. w. Auch ist ihm die Publication der „*Medicina Hispanense*" des Juan Aviñon (Sevilla 1545, 4.) in der Vulgärsprache zu danken. 1554 gründete M. in seiner Vaterstadt ein Museum für alle Naturprodukte, die aus Amerika herüberkamen, das erste dieser Art. Vor ihm sind die Kräuter aus Amerika nicht beschrieben worden. Er schilderte Copalil, Tacamahaca, Guaiak, Mechoacarac, Sassafras u. v. a. Er brachte auch die erste Schilderung und Abbildung des Tabaks, der nach ihm ein Wundheilmittel und ein abergläubisches Mittel der Red Indianer ist.

Lebensbeschreibung von J. Olmedilla y Puig. Madrid 1877. — M. Leõn, El Doctor N. M. sus servicios a la materia médica y terapeutica americanas. Gac. méd. de México *57* (1926) S. 553—568. Hab.

Juan Bautista Monardes, ein Zeitgenosse des Vorigen, ebenfalls in Sevilla lebend und mit demselben verwechselt, schrieb in Dialogform eine Materia medica, um den Apothekern die heimischen Medicamente an Stelle der exotischen, oft verfälschten, zu empfehlen, u. d. T.: „*Pharmacodelosis, ó declaracion medicinal*" (Sevilla 1536, fol.).

Dechambre, 2. Série, IX, pag. 131. G.

Monavius, Petrus M., geb. 1551 in Breslau, studirte auf deutschen und italien. Universitäten und promovirte 1578 in Basel. Er liess sich dann in seiner Vaterstadt nieder und prakticirte hier mit so grossem Erfolge, dass Kaiser Rudolph II. ihn mit dem Titel eines Hofarztes nach Prag berief, wo er sehr bald danach, 12. Mai 1588, starb. Der literar. Nachlass von M., bestehend in mehreren Epistolae und Consilia über verschiedene med. Fragen, bildet einen Theil der werthvollen und interessanten Sammlung von Laurentius Scholtz von Rosenau.

Biogr. méd. VI, pag. 284. Pgl.

Monavius, Friedrich M. (von Monau), zu Greifswald, geb. 30. Juli 1592 zu Breslau, studirte von 1608 an in Wittenberg, Leipzig, Jena, Erfurt, Strassburg, Giessen, lernte auch die anderen deutschen Universitäten kennen, sowie die italienischen, französischen, schweizerischen, wurde nach langem Umherschweifen endlich 1622 in Tübingen Doctor, setzte aber seine Wanderungen durch Oesterreich, Ungarn, Polen, Russland bis 1630 fort, wo er nach Breslau zurückkehrte. Er blieb daselbst ruhig 3 Jahre, entfloh dann aber den belagernden Schweden und der Pest, ging nach Ungarn, wurde 1635 zu Kronstadt in Siebenbürgen und 1636 zu Bistritz Physicus und Prof. des Gymnasiums, ging dann nach Danzig, wo er Pestarzt war, und nach Thorn und Königsberg, wo er Vorlesungen zu halten begann und einige Schriften: „*Tractatus de animalium integumentis Hieronymi Fabricii ab Aquapendente*" (1642, 4.) — „*Bronchotome, nimirum gutturis artificiose aperiendi ἐγχείρησις, etc.*" (1644, 4., c. fig.; Greifswald 1652, 8.; Jena 1711), seine berühmteste Schrift, herausgab. 1648 ging er zur See nach Lübeck und Hamburg, wurde 1649 als Prof. e. o. der Med. nach Greifswald berufen. Daselbst verfasste er nur einige Programme und Epigramme und starb 8. Nov. 1659, in den Annalen der med. Facultät als „omnium scientiarum cultu illustris" bezeichnet.

Scheffel, pag. 153. — Valeriu Bologa, Dr. F. v. M. in Siebenbürgen. Arch. Gesch. Med. *18* (1926) S. 266—269. G.

Monceau, Du Hamel du, s. Du Hamel du Monceau, Bd. III, pag. 41.

Monchaux, Pierre du M., geb. 17. Dec. 1733 zu Bouchain, war Arzt bei den Militär-Hospitälern zu Douai und publicirte: „*Bibliographie médicinate raisonnée*" (Paris 1756) — „*Lettre critique des commentaires de van Swieten sur les aphorismes de Boerhaave. Lettre sur l'antiquarium de Rivière*"

(Lille 1760) — *„Étrennes d'un médecin à sa patrie“* — *„Anecdotes de médecine“* (1762). Wegen der Unabhängigkeit seines Charakters wurde er von seinen Vorgesetzten entfernt, indem er nach der Insel San Domingo versetzt wurde, wo er bis zu seinem an einem perniciösen Fieber 1766, eben als er sich zur Heimkehr nach Europa anschickte, erfolgten Tode prakticirte. van den Corput.

Monde, Charles-Augustin van der M., geb. zu Macao in China 18. Juni 1727, als Sohn eines Arztes, kam nach Paris, wurde daselbst 1750 Doctor, nachdem bei dem früh Verwaisten die Jussieu's Vaterstelle vertreten hatten. Er gelangte darauf zu einer glänzenden Praxis und seine literarische Wirksamkeit zu grossem Rufe. Seine Hauptschriften waren: *„Essai sur la manière de perfectionner l'espèce humaine“* (2 voll., Paris 1756), eine Hygiene für Frauen und die Erziehung der Kinder — *„Dictionnaire de santé“* (2 voll., Ib. 1760). Besonders ist sein Name aber bekannt geworden durch das von ihm in 16 Bänden von 1754—62 herausgegebene *„Recueil périodique d'observations de médecine“*, welches mit dem 8. Bande den Titel: *„Journal de médecine, chirurgie, pharmacie etc.“* annahm und nach seinem 28. Mai 1762 erfolgten Tode in die Redaction von Augustin Roux überging und bis zum Jahre 1793 95 Bände erreichte.

Biogr. méd. VII, pag. 397. — Dict. hist. IV, pag. 308. G.

Mondella, Aloisio, aus Brescia, Prof. der Medizin und Botanik in Padua, als Nachfolger von Bonafede Lettore dei semplici, d. h. der Pharmakologie 1546, starb 1553. Er beschrieb den von 1505—1528 Italien heimsuchenden Flecktyphus, war ein Feind der Araber und begeisterter Anhänger des Galenos. Hab.

Mondeville (Hermondaville), Henry de M., franz. Arzt und Chirurg, geb. um die Mitte des 13. Jhdts. in Emondéville in der Normandie, besuchte zum Studium der Medizin und Chirurgie die berühmtesten Universitäten Italiens, war wahrscheinlich in Bologna noch ein Schüler Theoderichs, studierte dann Medizin in Montpellier und Chirurgie in Paris und wurde ein hochberühmter Lehrer der Chirurgie und Medizin in beiden Fakultäten, zu dem von allen Seiten Schüler herbeiströmten. Er lehrte 1304 die Anatomie zu Montpellier aus Mangel an Leichen an Bildtafeln, die Sudhoff veröffentlicht hat. (Ein Beitrag zur Geschichte der Anatomie im Mittelalter. Studien z. Gesch. d. Med. H. *4* (1908) S. 83 u. Taf. 24, nach einer frz. Hdschr. von 1304 a. d. Bibliothèque Nat. zu Paris.) In Paris war er ein Schüler Jean Pitards, der ihn als Leibarzt an den Hof Philipp's des Schönen brachte. Er wurde Mitglied des Collège de Chirurgie. 1306 begann er mit der Abfassung seiner *„Chirurgie“* für seine Schüler. Bei der Abfassung dieses Werkes wurde er durch die Begleitung des Königs in die verschiedenen Feldzüge, später durch eine schwere Lungentuberkulose wesentlich gehemmt. 1312 trug er die ersten 2 Traktate des Werkes öffentlich vor Studenten und gebildeten Laien vor; 1316 beendete er die ersten beiden Doktrinen des 3. Traktats; dann nötigte ihn seine Krankheit die Arbeit zu unterbrechen. Er fügte auf den Wunsch seiner Studenten nur noch ein Antidotarium bei und starb nach 1325. Er ist der erste bedeutende Chirurg Frankreichs, der zuerst die großen Vorzüge der eiterlosen Wundbehandlung auf den Kriegszügen erkannte und für Blutstillung, Fremdkörperentfernung, Verbandtechnik die neuen Wege wies. Seine Werke wurden durch Julius Pagel erstmalig im Druck veröffentlicht. Es sind: *„Die Anatomie des H. v. M. nach einer Hdschr. in d. Kgl. Bibliothek zu Berlin vom Jahre 1304 zum ersten Mal hrsg.“* (Berlin 1899; Deutsche Uebersetzungen in Berl. Dissertationen 1898/99) und *„Die Chirurgie des H. v. M. nach Berliner, Erfurter und Pariser Codices zum ersten Male hrsg.“* (Berlin 1892; auch in Langenbecks Arch. *40—42* (1890—1892); Deutsche Uebersetzungen in 25 Berl. Diss.) Näheres bei Vierordt, med.-gesch. Hilfsbuch S. 196/197. — Die Chirurgie wurde französisch hrsg. von Eduard Nicaise (Paris 1893) und durch einen Zeitgenossen nach der Handschrift der Bibl.

Nat. durch A. Bos in zwei Teilen (Soc. des anciens Textes français. *41*, 1 u. 2).

Neuburger-Pagel 1, S. 727—731. — Neuburger. Gesch. d. Med. **2**, *1*, S. 488—495. — Julius Pagel, Analekten zur Chirurgie des H. v. M. Janus *14* (1909) S. 399—404. — Gurlt, Gesch. d. Chirurgie *2* S. 35—77. — Proceed. Charaka Club. *3* (1910) S. 70—98 (A. G. Gerster). — H. Vierordt, Med.-geschichtl. Hilfsbuch S. 196 (Anführung der Berliner Dissertationen). Hab.

Mondini, Carlo M., Anatom zu Bologna, daselbst 5. Nov. 1729 geb. als Sohn des Prof. der Med. Giovanni Antonio M., wurde mit 23 Jahren, nach Vollendung seiner med. Studien, Assistent im Hosp. di Santa Maria della Morte und 1757 Dr. phil. et med. Er legte sich darauf 7 Jahre lang auf das Studium der Anatomie, wurde dem Colleg. med. aggregirt und 1782 als Nachfolger von Luigi Galvani zum Prof. der Anatomie ernannt. Seine Arbeiten betrafen die Erzeugung der Aale, das Gehörorgan eines Tauben, die Structur des Auges, das Pigment der Chorioidea, der Arterien, des Gehirns, Untersuchungen über die Spulwürmer, die Kiemen der Fische, Hermaphroditismus, Darm-Divertikel u. s. w. Er starb 4. September 1803.

Michele Medici, Compendio storico della scuola anatomica di Bologna (1857), 4., pag. 378. — Callisen, XIII, pag. 156; XXX, pag. 418. G.

Mondino de Liucci („Mondino" als Diminutiv von Raimondo, de Luzzi, de Leutiis), Sohn eines Apothekers zu Bologna, geb. um 1270, studierte Medizin und Philosophie in seiner Vaterstadt, erhielt den medizinischen Doktorlorbeer 1290 und unterrichtete seitdem öffentlich in der Anatomie an menschlichen Leichen, als Professor von 1314—1324. Er war ein bedeutender Politiker und Gesandter Bolognas bei Johann, dem Sohn des Königs Robert von Neapel. Außerdem war er auch ein ausgezeichneter Arzt, dessen Consilien in einer Leipziger Diss. von 1922 erstmalig herausgegeben sind (Balduin Vonderlage, Consilien des Mondino dei Luzzi aus Bologna). Sein Werk über die Anatomie, welches er im Jahre 1315, nachdem er in diesem Jahre zwei weibliche Leichen genauestens seziert hatte, herausgab, ist Jahrhunderte lang der anatomische Canon, das Lehrbuch der Anatomie für die ganze damalige medizinische Welt gewesen, ein Markstein historischer Entwicklung, da M. hier nach einer fast tausendjährigen Pause wieder an dem menschlichen Leichnam selbst, auf Grund eigener Anschauung galenisch-arabische Anatomie in leichtfaßlicher, systematischer Form lehrte. Zahlreiche Handschriften sind von diesem Werk vorhanden, außerdem von 1478 bis in die Neuzeit 40 Drucke, von denen hervorzuheben sind: Pavia (Antonio Carcano) 1478; Bologna (P. A. Mordano) 1482; Padua (Matteo Cerdonis de Windischgraetz) 1484; Venedig (S. Manilio) 1493; Leipzig (Martin Pollich von Mellerstadt) 1493; Venedig 1494; 1498; 1500; 1505; 1507; Pavia 1507; Straßburg 1509 und 1513; Rostock 1514; Bologna 1514 (mit Commentar des Berengario da Carpi); ebenda mit dem gleichen Commentar 1521, 1522; 1527; Venedig 1535, 1538; Lyon 1525; 1528; 1531; Marburg 1531 (Ed. Joh. Dryander); Pavia 1550 (Commentar Matteo Cursio); Lyon 1551; Venedig 1668 (Fra Bernardino da Venezia); Paris 1926 (E. Wickersheimer); Bologna 1930 (Ed. Lino Sighinolfi, Riprodotta da un codice Bolognese del secolo XIV e volgarizzata nel secolo XV.) Besonders häufig in den Ausgaben des Ketham (s. daselbst).

Töply, Studien zur Geschichte der Anatomie im Mittelalter. Leipzig u. Wien 1898. — G. Martinotti, L'insegnamento dell' Anatomia in Bologna prima del secolo XIX. Bologna 1911. — Neuburger, Gesch. d. Med. **2**, *1*, S. 433—438. — E. Wickersheimer, Anatomies de Mondino et de Guido de Vigevano. Paris 1926 — Ann. of anat. a. surgery *11* (1882) S. 35—71 (G. J. Fischer). — Columbus Med. J. *17* (1896) S. 343—357 (J. E. Pilcher). — Med. Libr. a. Hist. J. *1* (1903) S. 1—8; *4* (1906) S. 311—331 (J. E. Pilcher). Hab.

Mondino aus Friaul (Mudinus de Foro Julio, Mundinus Friuliensis), aus Cividale in Friaul gebürtig, lebte und prakticirte in Padua zu Ende des

13. und Anfang des 14. Jahrh. und soll 1340 gestorben sein. Er ist nicht zu verwechseln mit dem berühmten Anatomen MONDINO, seinem Zeitgenossen. Er gab ein nur in Handschriften (Paris, Cesena, im Vatican) vorhandenes, 1321 beendetes Werk heraus, welches nichts Anderes ist, als der mit Zusätzen versehene „Clavis sanationis" des SIMON von Genua.

Henschel im Janus. 2. Reihe, II, pag. 391. — Dechambre, 2. Série, IX, pag. 135.
G.

Moneta, Christian Jakob M., aus Danzig gebürtig, studirte in Königsberg Medicin und wurde dort 1764 mit der Diss. *„De apoplexia"* Doctor, lebte anfänglich als Arzt in Lithauen, zog darauf nach Warschau, wo er bald zu einem bedeutenden Rufe gelangte und schliesslich königlicher Leibarzt wurde; er starb am 27. Februar 1792. M. schrieb: *„Abhandlung, dass die Kälte und das kalte Wasser in Catarrhkrankheiten und Catarrhhusten wahre Heilmittel sind"* (Warschau 1776) und *„Von der einzig zuverlässigen und durch viele Erfahrungen bestättigten Heil-Cur des Bisses toller Hunde etc."* (Leipzig und Warschau 1789; war auch polnisch 1782 und 1786 in Warschau erschienen).
K. & P.

Monfalcon, Jean-Baptiste M., zu Lyon, Arzt und Historiker, geb. daselbst 11. Oct. 1792, wurde 1818 in Paris Doctor, liess sich in Lyon nieder, wurde 1825 Arzt des Hôtel-Dieu, 1830 Arzt der Gefängnisse, 1842 Chefarzt der Charité, Mitglied des Conseil de salubrité. 1832 gründete er die noch bestehende politische Zeitung „Le Courrier de Lyon". Er machte sich sowohl bei den in Lyon herrschenden politischen Unruhen 1831 und 34, als auch 1835 während der in Marseille herrschenden Cholera-Epidemie, wie auch noch bei anderen Gelegenheiten verdient. 1841 zum Conservator der Bibliothek des Palais des arts ernannt, reorganisirte er nicht nur diese, sondern in derselben Eigenschaft 1847 auch die grosse Stadtbibliothek. Von seinen sehr zahlreichen Werken, die nicht nur die Medicin, sondern auch die Geschichte, Archäologie, Philologie, Bibliographie u. s. w. betreffen, führen wir nur die aus der erstgenannten Wissenschaft an: *„Mém. sur l'état actuel de la chirurgie, ou précis des théories, procédés opératoires, bandages, cas rares . . . publiés depuis la suppression de l'Acad. de chir."* (Paris 1816) — *„Histoire médic. des marais et traité des fièvres intermittentes causées par les émanations des eaux stagnantes"* (Ib. 1824; 2. éd. 1826; Supplém. 1827; deutsch v. HEYFELDER, Trier u. Leipzig 1825), von den Akademieen zu Lyon und Orléans preisgekrönt — *„Précis de bibliographie médicale, etc."* (1826; 2. éd. 1827) — *„Histoire statist. et morale des enfans trouvés"* (Lyon 1838); mit De POLINIÈRE: *„Hygiène de la ville de Lyon, ou opinions et rapports du Conseil de salubrité du Dép. du Rhône"* (Paris 1845; nouv. éd. u. d. T.: *„Traité de salubrité dans les grandes villes, suivi de l'hygiène de Lyon"* (Lyon 1846, 47). Ausserdem hat er zahlreiche Artikel für das Dict. des sc. méd., die Biogr. méd., die Biogr. nouvelle des contemporains, die Nouv. biogr. génér. verfasst u. s. w. Dieser hochverdiente Mann, der zweimal einen MONTYON-Preis erhielt, starb 5. Dec. 1874.

Nouv. biogr. génér. XXXV, pag. 970. — Vapereau, 5. éd., pag. 1305. — Callisen, XIII, pag. 157; XXX, pag. 418.
G.

Monmonier, John F. M., Prof. der Gynäkol. und Kinderheilk. an der Washington-Universität in Baltimore, 4. April 1813 hier geb., erhielt seine fachwissenschaftliche Ausbildung an der Maryland-Universität seiner Vaterstadt, wurde 1834 graduirt und liess sich hier als Arzt nieder. 1838—42 wurde er Gefängnissarzt am Maryland Penitentiary, 1849 Arzt der Sanitäts-Commission in Baltimore, 1867 betheiligte er sich an der Einrichtung und Organisation der med. Facultät der Washington-Universität, an der er bis 1875 Prof. der Physik war und seit 1875 obige Stellung bekleidete. Gestorben 1894.

Atkinson, pag. 12. — Bull. med. and chir. Fac. Maryland Balt. 5 (1912—13) S. 151—157.
Pgl.

Monneret, Jules-Auguste-Edouard M., geb. in Paris 1810, war zuerst Militärchirurg und als 20jähr. Jüngling bereits Aide-major. Er gab aber diese Laufbahn auf, promovirte 1833 in Paris mit der These: *„Considérations générales sur les epidémies"*, wurde 1838 Agrégé der med. Facultät, 1840 Hospitalarzt und hielt sehr besuchte Vorlesungen über Pathologie an der École pratique. Kurz nach seiner Ernennung zum Prof. der Medic. starb er 14. Sept. 1868. Ausser obiger These schrieb er noch: *„Compendium de médecine pratique"* (zusammen mit Delaberge, Forts. von Fleury, Paris 1836—47, 8 voll.) — *„Déterminer la part des causes occasionnelles dans la production des maladies"* (Concurs-These, Ib. 1838) — *„Mém pour servir à l'étude de l'hygiène"* (Revue méd., 1839) — *„Note sur le bruit d'expiration et sur le souffle bronchique dans les épanchements de la plèvre"* (Gaz. des hôp., 1842) — *„Nouvelles observations pour servir à l'histoire de la morve chez l'homme"* (Arch. génér., 1847) — *„Mém. sur l'ondulation pectorale dans l'état physiologique et dans les maladies"* (Rev. méd.-chir., IV, 1848) — *„Études sur les bruits cardiaques et vasculaires dans l'état physiologique"* (Ib. 1850) — *„Description et valeur séméiotique de quelques maladies du foie"* (Bullet. de l'Acad. de méd., 1850—51) — *„Sur le pneumothorax et les phénomènes acoustiques auxquels il donne lieu"* (Arch. génér., 1851) — *„La goutte et le rhumatisme"* (Concurs-These, 1851) — *„Étude clin. sur la maladie qui a reçu le nom de cirrhose du foie"* (Arch. génér., 1852) — *„Des hémorrhagies produites par les maladies du foie"* (Ib. 1854) — *„Traité de pathologie générale"* (Paris 1857—61, 3 voll.) — *„Traité élémentaire de pathologie interne"* (Ib. 1864—66, 3 voll.) und zahlreiche andere Journalaufsätze.

Dechambre, 2. Série, IX, pag. 141. Pgl.

Monnier, Le, s. Le Monnier, Bd. III, pag. 736.

Monnikhoff, Johannes M., 1707 in Amsterdam geboren, studirte in seinem Geburtsorte unter Ruysch und Roëll und wurde 1730 zum „Heelmeester" befördert. Er etablirte sich in Amsterdam und wurde 1752 zum „Stad-breukmeester" (Herniotomist) ernannt, als welcher er bis zu seinem Tode, 23. Juni 1787, fungirt hat. Schon kurz nach Vollendung seiner Studien schrieb er eine Abhandlung über die Brüche, welche jedoch erst um das Jahr 1750 unter dem Titel: *„Ontleed-, heel- en werktuigkundige zamenstelling, ter ontdekking van de bizondere plaatsen, oorzaken, kenteekenen, toevallen en genesingen der scheursels of breuken"* (auch Amsterdam 1792) das Licht sah. 1775 wurde er Mitglied der holländischen Gesellschaft der Wissenschaften zu Haarlem und veröffentlichte eine Statistik (1000 Fälle) von beobachteten Hernien, die älteste auf dem Gebiete der Herniologie, wie A. Wernher in seiner „Statistik der Hernien" sagt *„Lijst van waargenomene breuken."* (Verh. d. Ges. 17. Tl. 2. Stück.) Doch auch auf andere Weise hat M. sich um die Herniologie verdienstlich gemacht. Er bestimmte in seinem Testamente, dass in jedem Jahre eine Preisfrage auf dem Gebiete der Herniologie ausgeschrieben und dass der Preis dafür und die Veröffentlichung der gekrönten Abhandlungen von den durch ihn dafür bestimmten 22.000 fl. bestritten werden musste. Auf diese Weise haben wir *„Verhandelingen van het legaat van J. Monnikhoff"* (7 Tle., Amsterdam 1797 bis 1815; die beiden ersten Theile auch deutsch, Leipzig 1805—06) und *„Nieuwe verhandelingen enz."* (7 Thle., Amsterdam 1811—51) bekommen, worin sehr verdienstliche Abhandlungen von Prof. Crève in Eltville, S. Th. Soemmerring in München, Prof. Alexander in Amsterdam, Dr. Jacobson in Königsberg u. A. 1853 wurde das Legat nach einem sehr lange dauernden Processe aufgehoben und das Geld an die Verwandten ausbezahlt. Von grossem historischen Wert ist seine in der Universitätsbibliothek zu Amsterdam aufbewahrte *„Na—rede"* (1748) zu dem Buch *„Privilegien, Will-*

keuren en Ordonnantien betreffende het Collegium chirurgicum Amstelodamense" mit zahlreichen Angaben zur Standesgeschichte der Amsterdamer Chirurgen.

E. Wintgens, Joh. Monnikhof en zyn legaat Leiden 1879. — Nieuw Nederl. Biograf. Woordenb. *8* (1930) Sp. 1170—1172. C. E. Daniëls. Hab.

Monnot, Antoine M., geb. 1765 in Besançon, wurde bereits 1790 Mitglied des Collège de chirurgie und bald danach zum Demonstrator der Anatomie in seiner Vaterstadt ernannt. In Folge der Aufhebung der Universität nahm er eine anderweitige Stellung an einem Kriegshospital an, wurde aber 1794 als Prof. der Geburtshilfe nach Besançon zurückberufen, übernahm 1807 daselbst das Lehramt der Chir. an der Secundärschule und verwaltete diese Stellung mit grosser Auszeichnung bis zu seinem 4. Juli 1820 erfolgten Tode. Ausser kleineren Mittheilungen in den Verhandlungen der Acad. de chir. rühren von ihm her: „*Description d'une nouvelle machine pour obtenir l'extension continuée dans les fractures des extrémités inférieures*" (Besançon 1791) — „*Introduction à l'étude de l'anatomie*" (Ib. 1791) — „*Précis d'anatomie à l'usage des élèves de l'école de dessin*" (Ib. 1799) — „*Obs. sur une perte de sang et l'emploi du galvanisme comme dernier moyen curatif dans ces sortes d'accidens*" (Ib. 1818).

Biogr. méd. VI, pag. 286. Pgl.

Monod, Frédéric-Clément-Constant-Gustave M., zu Paris, geb. 1803 zu Kopenhagen in Dänemark, wurde 1831 in Paris Doctor mit der These: „*Sur les maladies des os*", war nacheinander anat. Prosector, Chirurg des Bureau central und seit 1833 Prof. agrégé, war als Hospitalchirurg in den Hospitälern Lourcine, Cochin und Maison royale de santé thätig, fungirte als Secretär der Soc. anat. und der Soc. de chir. und publicirte folgende Schriften: „*Du souffle placentaire*" (Epernay 1832) — „*La section du col de l'utérus est-elle une opération rationnelle? etc.*" (Concurs-These, 1833). Er war Mitarbeiter am Dict. des études méd. prat. seit 1837 und finden sich Aufsätze von ihm in den Arch. génér., der Nouv. bibl. méd., Revue méd. und Transact. méd. Später schrieb er noch: „*Conseils au sujet du choléra*" (1865) und starb als Chirurgien honoraire des hôpitaux Ende Oktober 1891.

Sachaile, pag. 486. — Callisen, XIII, pag. 170; XXX, pag. 486. G.

Monro, Alexander M. (Primus genannt), zu Edinburg, berühmter Anatom, geb. 8. Sept. 1697 in London als Sohn eines Militär-Chirurgen, der später in Edinburg prakticirte, war ein Schüler von Cheselden und liess sich nach einer durch Frankreich und Holland (1718) hauptsächlich zu dem Zwecke unternommenen Reise, Boerhaave zu hören, in Edinburg nieder, wo er 1719 eine Stelle als Prosector bei den chirurgischen Schulen erlangte und von 1720 Vorlesungen über Anatomie und Chirurgie hielt; er wurde 1721 Prof. der Anat., jedoch erst 1725 in die Universität aufgenommen. Zum Secretär der neugegründeten med. Gesellschaft ernannt, publicirte er (von 1732 an) 6 Bände von deren Verhandlungen, welche zahlreiche Artikel von ihm selbst enthalten 1759 überliess er seinen Lehrstuhl seinem Sohne Alexander und begnügte sich mit klinischen Vorträgen. Seine Hauptwerke waren: „*Osteology; or a treatise on the anatomy of bones. To which are added a treatise of the nerves, etc.*" (Edinb. 1726; 1732; 6. ed. 1758; 1763; französ. Uebers., bloss der Osteologie, von Sue, Paris 1759, fol., 2 voll. deutsch v. K. Chr. Krause, Leipzig 1761) — „*Essay on comparative anatomy*" (Lond. 1744; new ed. 1783; französ. Uebers. 1786; deutsch Göttingen 1790) — „*An account of the inoculation of small-pox in Scotland*" (Edinb. 1765; in's Französ. u. Deutsche übers. 1766) und zahlreiche Abhandlungen in den schon genannten „Medic. Essays and Observations by a Society at Edinb." (T. I—V) und den „Essays, Physical and Literary" (T. II, III). Nach seinem

am 10. Juli 1767 erfolgten Tode erschienen, von seinen Söhnen herausgegeben: *„The works of . . . . published by his son Alexander Monro. To which is prefixed, the life of the author“* (Ebinb. 1781, 4.). Er war einer der ersten Anatomen und besten Chirurgen seiner Zeit und hat fast mehr als irgend ein Anderer durch seine 40jähr. Wirksamkeit zur Hebung der Edinburger Schule beigetragen. In Betreff seiner chirurg. Leistungen ist anzuführen, dass er u. A. zuerst die Heilung der Hydrocele durch Wein-Injection versuchte, aber einer der grössten Gegner der Operation des Brustkrebses war.

Donald Monro vor den gesammelten Werken seines Vaters (s. oben). — Biogr. méd. III, pag. 287. — Dict. hist. V, pag. 593. — Chambers, IV, Part. 1, pag 15. — Dict. nat. biogr. *38*, p. 179. G.

Monro, Alexander M. (Secundus), ebenfalls Anatom in Edinburg, daselbst 20. März 1733 geb., wurde 1755 Doctor mit der Diss.: *„De testibus et de semine in variis animalibus“* (c. tabb.) und schon in demselben Jahre zum Prof. der Anat. und Chir. ernannt, ging er darauf nach London, Paris und Berlin, wo er, in des berühmten Anatomen Meckel Haus aufgenommen, von dessen Lehren Nutzen zu ziehen suchte. 1758 nach Edinburg zurückgekehrt, folgte er seinem Vater 1759 auf dessen Lehrstuhl und nahm denselben bis 1801 allein, und von da bis zu seinem Tode zusammen mit seinem gleichnamigen Sohne ein; er hielt noch Vorlesungen, jedoch nur bis 1808-9, gab dann auch seine Praxis auf und starb erst 2. Oct. 1817. Von seinen Schriften sind anzuführen: *„An essay on the dropsy and its different species“* (Lond. 1756; 1765; französ. v. Savary 1760; deutsch 1762; 1777) — *„De venis lymphaticis valvulosis“* (Berlin 1760) — *„Observations anatomical and physiological, wherein Dr. Hunter's claim to some discoveries is examined“* (Edinb. 1758) — *„Microscopical inquiries into the nerves and brain“* (Ib. 1780, fol.) — *„Observations on the structure and functions of the nervous system“* (Ib. 1783, fol., pl., deutsch Leipzig 1787) — *„Structure und physiology of fishes, explained and compared with those of man and other animals“* (1785, fol., pl.; deutsch v. J. G. Schneider, Leipz. 1787, 4.) — *„Description of all bursae mucosae of the human body“* (Lond. 1788, fol.; deutsch v. J. C. Rosenmueller, Leipz. 1799, fol.) — *„Experiments on the nervous system with opium and metallic substances“* (Edinb. 1793, 4.) — *„Three treatises on the brain, the eye and the ear“* (Ib. 1797, 4.). Dazu Abhandlungen in den „Essays and Observations, Physical and Literary read before a Soc. in Edinb.“ (I, III) von 1754 an, noch vor seiner Promotion, bis 1771. — M. hat besonders viel zur Kenntniss des cerebro-spinalen Nervensystems beigetragen und war nicht nur als Anatom und Lehrer, sondern wegen seines rechtschaffenen und liebenswürdigen Charakters auch als Mensch hochgeachtet und verehrt.

Nouv. biogr. génér. XXXVI, pag. 10. — Chambers, IV, 1, pag. 18. — Dict. nat. biogr. *38* p. 180. G.

Alexander Monro (Tertius), zu Edinburg, als Sohn des Vorigen am 5. Nov. 1773 geb., studirte in Edinburg, wurde daselbst 1797 Doctor, setzte seine anat. und chirurg. Studien in London unter Wilson fort und hielt sich auch kurze Zeit in Paris auf. Im Jahre 1800 wurde er Prof., in Gemeinschaft mit seinem Vater, nach dessen Tode, 1817, er allein Prof. der Anatomie und Chirurgie war. Unter der Zahl seiner Schüler befindet sich eine ganze Reihe von Celebritäten. Von seinen anat., medic. und chirurg. Schriften sind anzuführen: *„Observations on crural hernia. To which is prefixed an account of the other varieties of hernia“* (Edinb. 1803) — *„The morbid anatomy of the human gullet, stomach and intestines“* (Ib. 1811; 1830, w. 8 pl.) — *„Outlines of the anatomy of the human body, in its sound and diseased state“* (Ib. 1813, 16, 25, 4 voll., w. pl.) — *„Observations on the thoracic duct“* (Ib. 1814, 4., pl.) — *„Observ. on the different kinds of small-pox, etc.“* (Ib. 1818) — *„The morbid anatomy of the brain“*

(Vol. I) — *„Hydrocephalus“* (1827, w. pl.) — *„The anatomy of the brain, with some observations on its functions“* (1831, 32) — *„The anatomy of the urinary bladder and perinaeum of the male“* (Edinb. 1842, w. pl.). Er publicirte auch ein posthumes Werk seines Vaters: *„Essays and heads of lectures on anatomy, physiology, pathology and surgery. With a memoir of his life, etc.“* (1840). 1846 resignirte er auf seinen Lehrstuhl und starb 10. März 1859 auf seinem Landhause bei Edinburg.

Nouv. biogr génér. XXXVI, pag. 10. — Lancet 1859, I. pag. 331. — Callisen, XIII, pag. 171; XXX, pag. 421. — Dict. nat. biogr. *38* p. 181. G.

Monro, Donald M., älterer Sohn von Alexander M. I., zu Edinburg 1727 geb., wurde daselbst 1753 Doctor, bald darauf Arzt bei der Armee, 1756 Lic. des Coll. of Physic. in London, 1758 Physic. des St. George's Hosp. daselbst. In Folge seiner Zugehörigkeit zur Armee musste er jedoch bald (1760) London verlassen und schrieb nach seiner Rückkehr: *„An account of the diseases of the British military hospitals in Germany, from Jan., 1761, to March, 1763“* (Lond. 1764; deutsch v. Joh. Ernst Wichmann, Altenburg 1766). Er war ein sehr geschätzter Arzt, wurde 1766 zum Fellow der Royal Soc., 1771 des Coll. of Physic. ernannt, war bei demselben 4mal Censor, 1788 Elect, hielt 2mal die Croonian Lectures (1774, 75) und 1mal die Harveian Oration (1775) und publicirte dies Alles zusammen in 1 Bande (1776). Er verfasste ausserdem: *„An essay on dropsy, and its different species“* (Lond. 1756; 3. ed. 1765; deutsche Uebers. Leipz. 1777) — *„A treatise on mineral waters“* (2 voll., 1770) — *„Observations on the means of preserving the health of soldiers, and of conducting military hospitals, and on the diseases incident to soldiers“* (2 voll., 1780) — *„A treatise on medical and pharmaceutical chemistry, and the materia medica“* (3 voll., 1788; deutsch v. Sam. Hahnemann, Neue Aufl., 2 Bde., Leipz. 1794); ausserdem verschiedene Aufsätze in den „Essays, Physical and Literary“ und eine Biographie seines Vaters an der Spitze der Quart-Ausgabe von dessen gesammelten Werken (1781). 1786 hatte er seine Stellung am St. George's Hosp. aufgegeben, zog sich bald darauf ganz von der Praxis zurück und starb 9. Juni 1802.

Munk, II, pag. 293. — Dict. nat. biogr. *38* p. 182. G.

Monro, John M., zu London, geb. 16. Nov. 1715 zu Greenwich (Kent) als Sohn des Arztes James M. in London, studirte in Oxford, Edinburg, Leyden, Paris, bereiste Deutschland, Italien und kehrte 1751 nach England zurück, nachdem ihm von der Universität Oxford in seiner Abwesenheit das Doctordiplom verliehen worden war. Nach dem Tode seines Vaters, 1752, folgte er ihm in dessen Aemtern als Arzt der Hospitäler von Bridewell und Bethlem nach und beschränkte seine Praxis von da an allein auf Geisteskrankheiten, worin er alle seine Vorgänger übertraf. Er publicirte: *„Remarks on Dr. Batties Treatise on madness“* (1758), zur Widerlegung der von Diesem über die früheren Aerzte von Bethlem gemachten abfälligen Aeusserungen. Von 1787 an war sein jüngster Sohn, Dr. Thomas M., sein Assistent in Bethlem, 1791 gab er ganz die Praxis auf und zog nach Hadley bei Barnet, wo er am 27. Dec. 1791 starb.

Hutchinson, II, pag 152 G.

Mons, Jean-Baptiste van M., zu Loewen, geb. 11. Nov. 1765 zu Brüssel, widmete sich zuerst der Pharmacie und suchte die Lavoisier'schen chemischen Entdeckungen in zahlreichen Schriften bekannt zu machen, bald aber gab er, angeregt durch die französ. Revolution, sich der Politik hin und wurde nach der Einnahme Belgiens durch die französ. Waffen, 1794, Volksvertreter, wendete sich jedoch wieder mehr seinem Fache zu, wurde 1808 in Paris mit der *„Diss. sur l'origine et la distribution uniforme de la chaleur animale“* Dr. med., war viele Jahre Prof. der Physik und Chemie an der École centrale de la Dyle in Brüssel, eine Zeit lang auch Juge am Tribunal civil und wurde 1822 zum

Prof. an der Universität Loewen ernannt. Er war Mitglied des Institut de France, Mitredacteur der Annales de chimie seit 1797 und der Annal. gén. des sc. physiques seit 1819. Mit Uebergehung seiner sehr zahlreichen chemischen Arbeiten führen wir von ihm nur an: *„Pharmacopée manuelle“* (Paris An IX, 1801) — *„Pharmacopée usuelle théorique et pratique“* (2 voll., Loewen 1821, 22; deutsch von J. B. Trommsdorff, Erfurt 1801). Auch hat er, zusammen mit Couret, aus dem Italien. L. Brugnatelli's „Pharmacopée générale“ (Brüssel 1803) übersetzt. Er gab noch das geschätzte Lehrbuch: *„Materiae medico-pharmaceuticae compendium“* (Loewen 1829) heraus, war Mitarbeiter an der „Pharmacopoea Belgica nova“ und starb, nachdem er sich von seinem Lehramte zurückgezogen hatte, 1842 in Loewen. Auch um die Pomologie in Belgien hatte er sich durch Arbeiten und Schriften Verdienste erworben.

Quetelet in Annuaire de l'Acad. roy. de Belg. 1843. — Dechambre, 2. Série, IX, pag. 200. — Callisen, XIII, pag. 176; XXX, pag. 422. van den Corput.

Charles-Jacques van Mons, zu Brüssel, daselbst als Sohn des Vorigen um 1800 geb., studirte in Brüssel und Paris, wurde in Loewen 1822 Doctor mit der Diss.: *„De infanticidio“*, war Prof. der med. Klinik und Pathologie, Chefarzt des grossen Civilspitales und der Gefängnisse und starb 1837 am Typhus. Er verfasste mit J. F. Vleminckx: *„Essai sur l'ophthalmie de l'armée des Pays-Bas“* (Brüssel 1825) und mit Demselben: *„Considérations sur la coqueluche, etc.“* (Ib. 1827); ferner: *„Considérations sur l'identité du rhumatisme et de la goutte“* (Ib. 1826) — *„Consid. sur les scrofules et le rhachitisme“* (Ib. 1829) und gab mit P. A. Marcq einen Bericht über die Cholera (1832) heraus. Er verfasste ausserdem Aufsätze in den Annal. de la Soc. des sc. méd. et nat. de Brux., der Bibl. méd. nat. et étrang. und dem Bull. med. belge.

Meister im Bullet. méd. belge. 1837, Nr. 7, pag 115. — Callisen, XIII, pag. 175; XXX, pag. 422. G.

Montagnana, Bartolomeo M., war 1422—41 Prof. der Med. in Padua, wo er um 1460 starb. Er war ein scharfsinniger und erfahrener Arzt, was die von ihm veröffentlichte, 305 Nummern umfassende Sammlung von Consilien documentirt, die betitelt ist: *„Consilia medica“* (Venedig 1497, 1499, 1514) — *„Consilia sex et trecenta“* (Venedig 1525, 1564, 1567) — *„Selectiorum operum in quibus consilia, variique tractatus alii tum proprii, tum ascititii continentur liber unus et alter“* (Padua o. J. 1474? (Canozius); Ebenda 1476 (Petrus Maufer); Lyon 1524, 1525, 1568; Frankfurt 1604; Nürnberg 1652) — *„De Balneorum varietate, facultate et usu“* (Basel 1537) — *„Tractatus de modo compositionis medicamentorum et de dosi eorum“* (zus. m. d. „Consilia“: Venedig 1497, 1499, 1514, 1565 und Lyon 1525; allein: Pavia 1556 u. 1579; Venedig 1562, Lyon 1585) — *„Antidotarium“* (zus. m. d. „Consilia“: Venedig 1497, 1499, 1514; Lyon 1525; Frankfurt 1604; allein: Padua 1687; Frankfurt 1665) — *„Tractatus tres de Balneis Patavinis“* (zus. m. d. „Consilia“: Venedig 1497, 1499, 1514, 1565; Lyon 1525; mit andern Schriften: Basel 1537; in *„De Balneis“* Venedig 1553, S. 37) — *„De urinarum judiciis“* (Padua 1487 (1489) und Venedig 1500) — *„Opera selectiora“* (Frankfurt 1604; Amsterdam 1664).

Chr. W. Kestner, Medizinisches Gelehrtenlexikon. Jena 1740. — Haeser, Geschichte der Medizin. 3. Bearb. Bd. 1, S. 751. — Gurlt, Gesch. d. Chir. 1, S. 880—883. — Reinhard Nossol. Mund- und Zahnleiden in Consilien des Ugo Benzi, Bartolomeo Montagnana u. Giambattista da Monte. Leipzig. Diss. 1922, S. 15.

Sein Sohn:

Bartolomeo Montagnana jr., war ebenfalls Prof. in Padua, siedelte aber 1508 nach Venedig über, wo er 11. Mai 1525 starb. In der Sammlung von Luisinus S. 957—966 existiert ein Consilium M.'s, das um 1497 geschrieben ist und von der Entstehung der Syphilis durch astrologische Einflüsse handelt, auch

die Evacuation als Heilmittel gegen dieselbe empfiehlt. Gewidmet ist das Consilium dem ungarischen Bischof und Vizekönig.

Biogr. méd. VI, pag. 288. — Dict. hist. V, pag. 597. — A. Rittmann in Allgem. Wiener med. Zeitung. 1869, Nr. 21, 30, 33. Pgl. Hab.

Marc-Antonio Montagnana, Sohn des Vorhergehenden, war Prof. der Chirurgie zu Padua von 1545—1570 und starb um 1572. Er schrieb „*De herpete, phagedaena, gangraena, sphacelo et cancro tum cognoscendis, tum curandis tractatio accuratissima*" (Venedig 1589). Es ist erst nach seinem Tode erschienen.

Gurlt, Gesch. d. Med. 2, S. 285. Hab.

Montague, Lady Mary Wortley M., geb. 1690 zu Thoresby, Nottinghamshire, als Tochter Evelyn Pierrepont's, Herzogs von Kingston, heirathete 1712 Edward Wortley Montague, der 1716 den Gesandtschaftsposten in Constantinopel erhielt. Die Lady lernte daselbst die in der Türkei längst gebräuchl. Inoculation der Pocken kennen, sie unterrichtete sich über das Verfahren, machte bei ihrem eigenen Sohne zuerst am 18. März 1718 die Probe und führte die Impfung später, unter hartem Widerstande, in England ein. Diese auch sonst als Schriftstellerin berühmte Frau starb 21. Aug. 1762.

Sprengel, V, pag. 880. — Haeser, II, pag. 1070. — Brockhaus, Convers.-Lexik. 11. Aufl. X, pag. 345.— The Works of the wright honorable Lady M. W. M. London 1803. Bd. 1 S. 28—29. — Doran, A Lady of the last Century illustrated in her unpublished Lettres. London 1873. — Erich Ebstein, Brief der Lady M. aus Adrianopel über die Einführung des Blatternpfropfens. Med. Welt. 3 (1929) S. 915. G.

Montain, Jean-François-Frédéric M., geb. 2. Mai 1778 in Lyon, diente als Officier de santé in der Armee und promovirte nach Beendigung seiner Studien in Montpellier mit der These: „*Quelques propositions sur la méthode expectante appliquée à la chirurgie*". 1809 erhielt er in seiner Vaterstadt die Stellung eines Titulararztes am Hôtel-Dieu. Als angeblicher Mitwisser einer gegen die Regierung geplanten Verschwörung zu Gefängniss und Geldstrafe verurtheilt und nur durch die Schlauheit seines jüngeren Bruders, der die Wache täuschte und sich selbst an Stelle von M. verhaften liess, gerettet, floh er nach Belgien, kehrte aber nach der Amnestirung wieder nach Lyon zurück, machte mehrere Feldzüge in Algier als Arzt beim Generalstabe mit und starb zu Ende 1851 in Paris. Sein Hauptwerk ist: „*Traité de l'apoplexie*" (Paris 1811, zusammen mit seinem jüngeren Bruder, s. u.); ferner schrieb er: „*Obs. d'une fièvre adynamique avec rechutes*" (Bull. de la Soc. méd. d'émul., 1807) — „*Le guide des bonnes mères*" (Lyon 1807) — „*Des effets de différentes espèces d'évacuations sanguines artificielles*" (Ib. 1810), preisgekrönt von der Soc. de méd. in Bordeaux — „*Mém. sur différentes espèces d'apoplexie*" (Journ. gén. de méd., XL, 1811).

Gilbert-Alphonse-Claude Montain, jüngerer Bruder des Vorigen, 21. Dec. 1780 in Lyon geb., studirte hier, promovirte 1808 in Paris mit der These: „*Quelques propositions sur les maladies laiteuses*", wurde nach seiner Rückkehr Oberwundarzt an der Charité in Lyon, dann Prof. der Arzneimittellehre an der Secundärschule daselbst und starb 17. Juni 1853. M. war ein sehr tüchtiger Chirurg und Geburtshelfer und veröffentlichte: „*Mém sur les changements qui surviennent dans les organes, la constitution et le tempérament après l'amputation des membres*" (Bull. de la Soc. méd. d'émul., 1811) — „*Traité de la cataracte et des moyens d'en opérer la guérison*" (Paris und Lyon 1812) — „*Considérations sur la tumeur et la fistule lacrymale etc.*" (Journ. gén. de méd., 1813) — „*Accouchement opéré par l'incision de la vulve*" (Bull. de la Soc. d'émul., 1821) — „*Mém. de thérapeutique médico-chirurgicale, médecine pneumatique*" (Paris 1836) — „*Quelques considérations sur le tabac*" (Lyon 1841; 2. éd.

u. d. T.: *„Physiologie du tabac“*, Paris 1842), sowie zusammen mit dem Vorigen den *„Traité de l'apoplexie“* (s. o.).

Dechambre, 2. Série, IX, pag. 271, 272. — Callisen, XIII, pag. 185; XXX, pag. 424 Pgl.

Montalbani, Ovidio M., geb. 1601 in Bologna, studirte und promovirte hier in 3 Facultäten (med., philos. und jurist.), wurde 1625 daselbst Prof. der Logik, 1628 der theoret. Med., 1633 der Mathematik und Astronomie und 1651 der Moralphilosophie, daneben auch seit 1654 der Jurisprudenz, war Mitbegründer der Akademie der Vespertini und starb, nachdem er 1665 emeritirt war, 20. Sept. 1671. M. war eine Art von Polyhistor. Seine im Ganzen nur unbedeutenden Schriften beziehen sich auf Astronomie, Botanik, Geschichte, Jurisprudenz und Medicin. Citirt seien hier folgende: *„Index omnium plantarum exsiccarum, et cartis aglutinatarum quae in proprio musaeo conspiciuntur“* (Bologna 1624) — *„Formulario economico, cibario e medicinale“* (Ib. 1654) — *„Bibliotheca botanica“* (Ib. 1657, Leiden 1760).

Biogr. méd. VI, pag. 289. — Poggendorff, II, pag. 191. Pgl.

Montaña de Monserrate, Bernardino M., einer der ersten spanischen Schriftsteller über Anatomie, dessen nähere Lebensumstände nicht bekannt sind. Vermuthlich in Catalonien um 1482 oder 1483 geb., studirte er einige Jahre in Frankreich (Montpellier) und kehrte 1513 nach Spanien zurück. Er lebte jahrelang in grösstem Ansehen in Valladolid und rückte schließlich zum Leibarzt Karls V. auf. Er hörte noch als alter Mann die anat. Vorlesungen von Alfonso Rodriguez de Guevara in Valladolid, zu denen er sich in einer Sänfte hintragen liess. Er schrieb, als er schon 45 Jahre in der Praxis stand: *„Libro de la anatomia del hombre nuevamente compuesta muy util y necessario a los medicos y cirujanos“* (Valladolid 1551, fol.). Ausserdem schrieb er: *„El sueño del Marqués de Mondéjar“*. M. hat sich um die Entwicklung der Anatomie in Spanien grosse Verdienste erworben. Sein Werk über die Anatomie ist das erste spanische, welches mit Abb. versehen war. Dass er sich um die Entdeckung des Blutkreislaufs besonders verdient gemacht hätte, ist nicht zutreffend. (Vgl. Lejeune, Montaña de Montserrat und seine Kenntnisse vom „Kreislauf“. Münch. med. Wschr. 72 (1925) S. 313—314.)

Dechambre, 2. Série, IX, pag. 275. — Garcia del Real, L'Anatomía y los anatómicos espagñoles del siglo XVI. Granada 1902. — Ders. Historia della medicina en Espagña. Madrid 1921, S. 106—110. Hab. Pgl.

Montaña, Luis, hervorragender spanischer Arzt, geboren zu Puebla de los Angeles 1755, studierte und promovierte in Mexiko, wo er bald danach eine Professur erhielt. Er war dort der beste klinische Lehrer seiner Zeit, sehr sprachengewandt, ausgezeichneter Botaniker. 1819 durch Kgl. Dekret Direktor des Andreas-Hospitals in Mexiko, starb er am 27. Juni 1820. Ein Förderer der schönen Künste, gründete er eine private Akademie für Dichtkunst und Beredsamkeit. Aus der großen Anzahl seiner medizinischen Arbeiten sei hier nur die über das Matlatlzahuatl, eine Art Fleckfieber, erwähnt.

Semenario politico y literario de Mexico. Bd. 1, S. 16 ff. Red.

Montanier, Joseph-Henri M., geb. in Mauvezin (Gers) 25. Juni 1824, studirte und promovirte 1849 in Paris mit der These: *„De la maladie de Bright“*, beschäftigte sich neben der Praxis viel mit theoret. Studien, war ein fleissiger Mitarbeiter der Gazette des hôpitaux, die eine Reihe von Artikeln aus seiner Feder enthält und starb zu Pisa an Lungentuberculose 11. März 1872. Er schrieb noch:

„Traité pratique des maladies vénériennes“ (mit MAISONNEUVE, Paris 1853) — *„Des conditions pathogéniques et de la valeur séméiologique de l'albuminurie“* (Concurs-These für die Agregation, 1857). Von den Artikeln in der Gaz. des hôp. sind zu citiren: *„Considérations sur la vaccine“* (1863) — *„Vitalisme et organicisme“* (1865) — *„Considérations sur le traitement de la syphilis“* (1867) u. a. m.

Dechambre, 2. Série, IX, pag. 275. Pgl.

Montanus, Jacob, geb. zu Kreuznach am 1. Mai 1529, trieb seit 1543 Pharmazeutik in Worms und an andern Orten und hat wohl hier schon sich den Lehren des PARACELSUS angeschlossen. 1551 kam er nach Königsberg, wo er sich die Gunst Herzog Albrechts zu erringen vermochte, auf dessen Kosten er drei Jahre in Italien Medizin studierte. 1556 wurde er Doktor d. Med. in Bologna. Nach Königsberg zurückgekehrt, wurde er des Herzogs Leibmedikus und richtete mit dessen Gelde eine Paracelsische Offizin ein. 1563 nahm er ALEXANDER VON SUCHTEN in sein Haus auf. Er starb am 16. Februar 1600. Er schrieb: *„Bericht, wie man sich vor der Pest präservieren könne“* (Königsberg 1588) und *„Traktatus de auro potabili“* (Königsberg 1595, wiederabgedruckt in *„Pandora magnalium naturalium aurea . . .“* Straßburg 1608).

Arnoldt, Historie der Königsbergischen Universität. Bd. 2, Königsberg 1746, S. 529. — Wilhelm Haberling, Alexander von Suchten. In d. Z. d. Westpreuß. Gesch.vereins 69 (1929) S. 196, 206, 222. Hab.

Montanus, s. BERGHE, Robert u. Thomas van den B., Bd. I, pag. 478.

Montaux, s. CHAMBON DE MONTAUX, Bd. I, pag. 879.

Montdréset, Scelles de, s. SCELLES DE MONTDRÉSET.

Monte (MONTI, MONTANOS, DA MONTE, latein. MONTANUS), Giovanni Battista M., aus angesehener Familie in Verona 1498 geboren, studirte und promovirte in Padua, prakticirte vorübergehend in Brescia, bereiste dann das südliche Italien und Sicilien und hielt sich einige Zeit in Neapel und später in Rom und Venedig auf. Hierauf begab er sich nach Ferrara, wo er die Freundschaft MANARDO's gewann und eine Professur erhielt. Doch vertauschte er diese sehr bald mit einer gleichen Stellung in Padua, in der er bis zu seinem 6. Mai 1551 erfolgten Lebensende wirkte. M. gehört zu den Vertretern der medicinischen Philologie des 16. Jahrh. und war einer der berühmtesten Praktiker seiner Zeit. Von seinen Arbeiten sind in erster Linie zu erwähnen Ausgaben der verschiedenen Schriften GALEN's mit zahlreichen Commentarien über die alten Aerzte, sowie über RHAZES und AVICENNA. Von ihnen seien erwähnt: *„Expectatissimae in Aphorismos Hippocratis lectiones“* (Venedig 1553/54 u. 1555) — *„In artem parvam Galeni explanationes“* (Ed. a Val. Lublino Venedig 1554; Lyon 1556) — *„In libros Galeni de arte curandi explanationes“* (Venedig 1554) — *„De morbis e Galeni sententia libri V“* (Venedig 1580 u. 1581) — *„Commentaria in Avicennam fen I—IV“* (Venedig 1556—1558) — *„Avicennae in tertiam primi epidemiorum libri sectionem explanationes“* (Coll. a. Val. Lublino Venedig 1554). Andere Arbeiten M.'s beziehen sich auf die Methode des ärztl. Unterrichts. So: *„Methodus docendi“* — *„Methodus medicinae universalis“*. M., der Freund VESALS, war der erste, der im Hospitale San Francesco zu Padua klinischen Unterricht erteilte und aus ganz Europa junge Aerzte nach dieser Universität zog. Am bedeutendsten sind seine Consilien, betitelt: *„Consultationes medicae de variorum morborum curationibus“*. Dieselben sind, wie die meisten Arbeiten M.'s, erst nach seinem Tode veröffentlicht worden, von LUBLIN: Bologna 1556; Venedig 1559; von DONZELLINI: Basel 1557; von CRATO: Nürnberg 1559 und öfter. Ferner schrieb er: *„Libellus de gradibus et facultatibus medicamentorum“* (Wittenberg 1553) — *„De excrementis, libri duo. Alter de fecibus; alter de*

urinis, ... Accedit ... tractatus de morbo gallico" (Venedig 1554, 1556: Paris 1555) — „*Explicatio eorum que pertinent tum ad qualitates simplicium medicamentorum, tum ad eorundem compositionem*" (Venedig 1555) — „*Opuscula. De charakterisimis febrium. Quaestio de febri sanguinis. De uterinis affectibus.*" (A Val. Lublino Polono coll. Venedig 1554. Das letzte Opus besonders Paris 1556, auch in „*Gynaeciorum*", Basel 1586) — „*Metaphrasis summaria eorum quae ad medicamentorum doctrinam attinent excerpta ex lectionibus in Patavino gymnasio anno 1549 mense Nov.* (Augsburg 1551, hrsg. von Lucas Stengel) — „*Consultationum medicinalium ad varia morborum genera centuria* (Paris 1554) — „*Explicatio locorum medicinae sine quorum intelligentia eam nemo recte exercere potest*" (Ebenda 1554) — „*Medicina universa, ex lectionibus ejus, caeterisque opusculis ... collecta ... opera Martini Weindrichii*" (Frankfurt 1587 fol.). Ein vollständiges Verzeichniss der Schriften M.'s findet sich in Haller's Bibl. med. pract. II, pag. 76 ff.

Brambilla, T. II, P. I, pag. 256. — Biogr. méd. VI, pag. 291. — Dict. hist. III, pag. 598. — F. E. A. Cerbi, Della vita di G. M. Mailand 1816. — Guiseppe Cervetto, Di Gianbattista da Monte e della medicina italiana nel secolo XVI. Venedig 1839. — Viktor Fossel, Die Consilien des J. B. M. an die Steyrischen Familien Teuffenbach und Stubenberg. In Mitt. d. Ver. d. Aerzte Steiermarks, Graz, 1897, Nr. 5 u. 6. Hab.

Monteath, George Cunningham M., zu Glasgow, geb. 4. Dec. 1788 zu Neilston, Renfrewshire, Schottland, studirte in Glasgow, darauf in London, wo er Member des R. C. S. Engl. wurde. 1809 erhielt er eine Anstellung als Surgeon bei einem Militia-Reg. in Northumberland, gab diese Stellung 4 Jahre später auf, liess sich in Glasgow als Physician und Oculist nieder und erlangte, als der erste sich dieser Specialität in Glasgow widmende Arzt, bald daselbst und im ganzen Westen von Schottland eine ausgedehnte Praxis in Augenkrankheiten. Seine Uebersetzung von Karl Heinr. Weller's „*Manual of the diseases of the human eye; translat. from the German, illustr. with cases and observations*" (2 voll., Glasgow 1821, w. pl.) wurde das populärste Handbuch jener Zeit. Er starb aber bereits 25. Jan. 1828, erst 40 Jahre alt.

Chambers, Vol. IV. Part 1. pag. 22. — Callisen. XII, pag. 191; XXX, pag. 426. — Hirschberg, Englands Augenärzte (Graefe-Sämisch XIV, 4) S. 367. — Dict. nat. biogr. 38, S. 278. G.

Monteggia, Giovanni-Battista M., geb. in Laveno am Lago Maggiore 8. Aug. 1762, wurde im Alter von 17 Jahren Eleve der Chirurgie am grossen Hospital in Mailand und war seit 1790 Chirurgengehilfe und Prosector der Anatomie, seit 1791 Gefängnissarzt, seit 1795 Prof. der Anat. und Chir. und schliesslich 1. Wundarzt am genannten Hospital. Er starb 17. Jan. 1815 und verfasste ein von Scarpa sehr gelobtes Werk über Chirurgie: „*Instituzioni di chirurgia*" (Mailand 1802, 1803 in 5 voll.) Ferner schrieb er: „*Fasciculi pathologici*" (Ib. 1789, Turin 1793) — „*Annotazioni pratiche sopra i mali venerei*" (Mailand 1794) — „*Discorso intorno allo studio della chirurgia*" (Ib. 1800) — „*Sull' uso della salsapariglia*" (Ib. 1806) und veranstaltete verschiedene Uebersetzungen ausländischer Schriften, so von Stein's „Geburtshilfe", von Joh. Friedr. Fritze's „Handbuch über die venerischen Krankheiten" u. A.

Dict. hist. III, pag. 600. — Dechambre, 2. Série, IX, pag 301. — F. E. Merli, Della vita di G. M. Mailand 1816. — G. Bazzoni, in Gazz. Lomb. 1865. Pgl.

Montègre, Antoine-François-Jenin de M., geb. zu Bellei 6. Mai 1779, widmete sich Anfangs der Militär-Carrière, entsagte aber derselben und studirte Med. in Paris. Nachdem er vorübergehend eine Stellung als Kataster-Ingenieur bekleidet hatte, begann er in Paris die ärztliche Praxis und widmete sich daneben physiologischen Arbeiten. 1810 übernahm er die Leitung der „*Gazette de santé*", die er aus einem ursprünglich zur Aufnahme der Annoncen von Char-

latanen dienenden Blatte zu einer wissenschaftlichen und angesehenen Zeitschrift umgestaltete. 1814 fasste er den Plan, europäische Civilisation unter den Einwohnern von Haïti zu verbreiten und siedelte wirklich 1818 dahin über, wo er auf Wunsch der Regierung, die ihn sehr freundlich empfing, sich in Port-au-Prince niederliess; doch erkrankte er sehr bald am gelben Fieber und starb 4. Sept. 1818. Er schrieb: *„Du magnétisme animal et de ses partisans ou Recueil de pièces importantes sur cet objet, précédé des observations récemment publiées“* (Paris 1812) — *„Expériences sur la digestion dans l'homme“* (Ib. 1814) — *„Traité analyt. de toutes les affections hémorrhoïdales“* (Ib. 1819). Ausserdem verfasste M. viele Artikel für das Dict. des sc. méd.

Biogr. méd. VI, pag. 290. — Dict. hist. III, pag. 600. Pgl.

Montègre, Horace de M., als Sohn des Vorigen in Saint-Savinien (Charente-Inférieure) 21. Jan. 1805 geb., trat in den Militär-Sanitätsdienst, wurde Eleve am Val-de-Grâce und Secretär bei Broussais, der ihn sehr protegirte, betheiligte sich 1830 lebhaft an den politischen Ereignissen, promovirte 1836 in Paris mit der *„Diss. sur les plaies pénétrantes de poitrine, et les lésions du coeur“*, prakticirte dann eine Zeit lang in Paris und machte aus Gram über den Verlust seines Vermögens 1864 seinem Leben ein Ende. Er schrieb noch: *„Notice historique sur la vie, les travaux, les opinions médicales et philosophiques de Broussais“* (Paris u. London 1839).

Dechambre, 2. Série, IX, pag. 302. — Caffe, Journ. d. connaiss. prat. Paris *31* (1864) S. 527. Pgl.

Montemayor, Cristobal de M., spanischer Arzt und Wundarzt zu Ende des 16. und Anfang des 17. Jahrh., studirte und promovirte in Valladolid, war Wundarzt der Könige Philipp II. und III. und verfasste ein geschätztes Buch: *„Medicina y cirugia de vulneribus capitis“* (Valladolid 1613; Saragossa 1651, 1664), worin er sich für den Gebrauch des Trepans bei complicirten Schädeltracturen ausspricht.

Dechambre, 2. Série, IX, pag. 303. Pgl.

Montero, Alfonso Limon M., geb. in Puerto-llano, studirte in Alcala und war daselbst Prof. der Med. zu Ende des 17. Jahrh. Als Verf. einer Schrift, enthaltend die med. Topographieen zahlreicher Mineralquellen Spaniens, deren Studien er sich eingehend widmete, hat er sich um die Balneologie Spaniens bedeutende Verdienste erworben. Das bezügl. Werk ist betitelt: *„Espejo cristalino de las aguas de España, hermoseado y guarnecido con el marco de fuentes y baños, cuyas virtudes, escelencias y propiedades se examinan etc.“* (nach dem Tode des Verf. erschienen, Alcala 1697). Ausserdem schrieb er noch: *„Tractatus de urinis in IV dispp. divisus cum duobus indicibus“* (Ib. 1774).

Morejon, VI, pag. 203—210. Pgl.

Montero, Luiz M., spanischer Chirurg, der in der ersten Hälfte des 18. Jahrh. lebte, war Arzt der kgl. Familie und am Hospital Santo-Spirito in Sevilla, zugleich Mitglied der kgl. Akademie der Med. dieser Stadt und ein geschickter Lithotomist. Er veröffentlichte: *„Disertacion anatomico-quirurgica de gangrena y estiomeno“* (Sevilla 1736) — *„Dis. anat.-quir.: si sea praticable la lithotomia y el modo de ejecutarse?“* (Ib. 1736) — *„Appendix historico-practico que á le anterior disertacion de lithotomia“* (Ib. 1736).

Dechambre, 2. Série, IX, pag. 303. Pgl.

Montero de Espinosa, Geronimo M., geb. in Aragonien im 18. Jahrh., studirte und promovirte in Saragossa. Nach verschiedentlicher anderweitiger

Thätigkeit liess er sich in Calatayud nieder, wurde dort Stadt- und Hospitalarzt und veröffentlichte: „*El Boixiano inespugnable en el certamen de los mayores medicos de la España, por el cuel se intenta persuadir el vederado methodo de tratar las infermedades agudas*“ (Saragossa 1738), eine Streitschrift über die Vorzüge und Nachtheile der exspectativen Methode.

Dechambre, 2. Série, IX, pag. 304. Pgl.

Montesanto, Giuseppe-Antonio-Maria M., geb. in Mantua 5. April 1779, studirte und promovirte 1800 in Pavia, wo er sich niederliess und 1806 zum Arzt des Civil- und Militärhospitals ernannt wurde. 1807 wurde er Repetitor und später stellvertretender Lehrer der klin. Med. 1815 wurde er zum Prof. der Geschichte und Literatur der Med. ernannt, zog sich aber 1820 von seiner Lehrthätigkeit zurück und starb 25. Dec. 1839. Er schrieb: „*Considerazioni medico-pratiche sul vajuolo spurio o ravaglione*“ (Padua 1816) — „*Paragone d'Ippocrate con Socrate*“ (Ib. 1822) — „*Dell' origine della clinica medica in Padova*“ (Ib. 1827) — „*Storia di parasitologia antica*“ (Annali univ. di med., 1828, 31, 33, 35).

Dechambre, 2. Série, IX, pag. 304. Pgl.

Montesauro, Natale, Arzt in Verona um 1500, Verteidiger der von Leoniceno angegriffenen Araber. Von ihm rührt die Schrift über Syphilis her: „*De dispositionibus quas vulgares Mal Franzoso appellant*“ (Ohne Ort u. Jahr (1497 oder 1498). Abgedruckt im Luisinus S. 113—124). — Musterhaft sind von ihm die Beschreibung der nächtlichen Knochenschmerzen und des Ausschlags.

Proksch, Gesch. d. venerisch. Krankheiten. Tl. 2. S. 22. Hab.

Monteux (Hieronymus Montuus), Jérôme de M., nach den einen in Savoyen, nach den anderen in Languedoc geb., wurde in Montpellier Doctor, prakticirte in der Med. und Chir. zu Lyon und erhielt den Titel als Conseiller-médecin des Königs Henri II. Er verfasste: „*Opuscula juvenilia*“ (Lyon 1556, 4.) — „*Compendiolum curatricis scientiae longe utilissimum*“ (Ib. 1556) — „*De activa medicinae scientia commentarii duo*“ (Ib. 1557) — „*Chirurgica auxilia ad aliquot affectus qui repentinam exigent curationem; morbi item venerei, ... curationes*“ (1558, 4.) — „*Halosis febrium, quae omnium morborum gravissimae sunt, libri IX*“ (1558, 4.) — „*De infantium febribus*“ (1558) — „*Anasceves morborum*“ (1560) — „*Practica med. in sex partes divisa*“ (Venedig 1626, 4) u. s. w.

Biogr. méd. VI, pag. 290. — Haller, Bibl. med. prat. II, pag. 12. — Gruner, Aphrodisiacus, pag. 163. Abdruck des Capitels über Lues venerea (aus „Chirurgica auxilia“). — Gurlt, Gesch. d. Chir. Bd. 2, S. 817. — Humbert Terrebasse La vie et les oeuvres de M. Lyon 1889. — H. Molière, Un médecin Lyonnais au XVIe siècle. Lyon. Méd. 1889.

Hab. J. Ch. Huber (Memmingen).

Monteux (Montius), Sébastien de M., geb. zu Rieux im Languedoc, hat publicirt: „*Annotatiunculae in errata recentiorum medicorum per Leonhardum Fuchsium collecta etc.*“ (Lyon 1534; 1548) — „*De medicis sermones sex*“ (Ib. 1534) — „*Dialexeon medicinalium libri duo*“ (Ib. 1537, 4.).

Biogr. méd. VI, pag. 291. G.

Montgarny, Jean-Baptiste-Harmand de M., geb. in Verdun 1790, promovirte 1818 in Paris, nachdem er vorher bei der Armee in Spanien als Militär-Pharmaceut thätig gewesen war, starb aber schon 1823. Ausser verschiedenen werthvollen Journalaufsätzen schrieb er: „*Essai de toxicologie considérée d'une manière générale dans ses rapports avec la physiologie hygiénique et pathologique et spécialement avec la jurisprudence médicale*“ (Paris 1818).

Dechambre, 2. Série, IX, pag. 304. Pgl.

Montgomery, William Fetherston H. M., verdienter irischer Geburtshelfer, geb. um 1797, studirte in Dublin, wurde 1825 Licentiat des King and Queen's College und 1829 Fellow desselben. M., der Anfangs in seiner eigenen Wohnung Privatvorlesungen über Geburtshilfe hielt, ist hauptsächlich der Anstifter zur Gründung eines besonderen Lehrstuhls für Geburtshilfe am Coll. of Phys. geworden. Er starb plötzlich 21. Dec. 1859 in einem Anfall von Angina pectoris. Sein Hauptwerk ist die berühmte Schrift: *„An exposition of the signs and symptoms of pregnancy"* (London 1837; 1856; 1863; deutsch von F. J. Schwann, Bonn 1839). Wichtig sind ferner: *„Spontaneous amputation of the limbs of the foetus in utero"* (Dublin Journ. of Med. Sc., 1832, Bd. 1, S. 140. Deutsch in Eduard v. Siebold's Journal *13*, S. 344) — *„Practical observations in midwifery"* (Ib. 1835, 36) — *„Case of ovarian disease of a remarkable character"* (Dublin 1831) — *„Obs. of sudden death of children from enlargement of the thymus gland"* (Dublin Journ. of Med. Sc., 1836) — *„Obs. on the incipient stage of cancerous affections of the womb"* (Ib. 1842) — *„Some observ. of uterine polype and ulceration with cases"* (Dublin Quarterly Journ., 1846), sowie eine Reihe weiterer Aufsätze in demselben Journal und verschiedene Artikel für „The Cyclopoedia of Practical Medicine" (London 1833—35, 4 voll.) Dem Gebrauch des Chloroforms stand er sehr reservirt gegenüber und schrieb: *„Objections on the indiscriminate administration of the anaesthetic agents in midwifery"* (Dublin Quarterly J. M. 1849).

Medical Times. 1859, II, pag. 664. — Dechambre, 2. Série, IX, pag. 304. — Callisen, XIII, pag. 194; XXX, pag. 427. — Fasbender, Gesch. d. Geburtsh. S. 342. — v. Siebold-Dohrn III S. 1388. Pgl.

Montgomery, Joseph Fauntleroy M., in Sacramento, Cal., geb. in Nelson co., Va., 15. Nov. 1812, erhielt seine Ausbildung an der Virginia Universität, an der er 1834 zum Dr. med. graduirt wurde. Anfangs mit einer kleinen Unterbrechung in seiner Vaterstadt prakticirend, liess er sich im Jahre 1850 in Sacramento nieder, wo er als Chirurg und Operateur tätig war. Er schrieb über: *„Burns and scalds"* — *„Treatment of typhoid fever"* — *„Fracture of the inferior maxillary bone, with new apparatus for its treatment"* — *„Adulteration of food, drinks aud drugs"* — *„Medical education"* — *„Public hygiene and state medicine"* u. A.

Atkinson, pag. 258. Pgl.

Montgomery, Edward M., zu St. Louis, Mo., geb. in Ballymena bei Belfast in Irland 20. Dec. 1816, studirte Med. zu Edinburg, wo er 1838 zum Dr. med. promovirte. Bis 1842 prakticirte er als Arzt in seiner Vaterstadt, dann siedelte er nach Amerika über, verweilte einige Jahre in den Staaten Louisiana und Missouri und liess sich 1849 in St. Louis nieder. Er hat mehrere Aufsätze über Typhus, Typhoid, Erysipelas, Kindbettfieber, Cholera, Croup, Cerebrospinal-Meningitis, Ileocolitis, Scharlach, Diphtherie, Metrorrhagie etc. geschrieben.

Atkinson, pag. 108. Pgl.

Monti, Alois M., stammt aus Abbiategrasso in der Lombardei, wo er am 13. Oct. 1839 geboren wurde. Auf der Universität Wien, speciell durch Mayr und Widerhofer ausgebildet, übernahm er im Jahre seiner Promotion 1862 die Aspirantenstelle im St. Annen-Kinderhospital und habilitirte sich als Docent für Kinderheilkunde 1881. 1887 wurde er a. o. Prof. an der Wiener Universität. Er war seit 1871 Abteilungsvorstand, seit 1872 Direktor-Stellvertreter, seit 1893 Direktor der Wiener Allgemeinen Poliklinik. Seit dem Jahre 1887 Vorsitzender des Vereins zu Errichtung und Förderung von Seehospizen und Asylen für Kranke, insbesondere skrofulöse und rachitische Kinder, Direktor der von diesem Verein errichteten Anstalten, des Erzherzogin-Maria-Theresia-Seehospizes zu San Pelagio bei

Rovigno und des Kaiser-Franz-Joseph-Kinderhospizes zu Sulzbach bei Ischl, Mitgl. d. Akad. d. Wissensch. zu Rio de Janeiro, der Société des Sciences zu Brüssel. Er starb 30. Oktober 1909. Unter den sehr zahlreichen Schriften M.'s seien hervorgehoben die im Jahrbuch für Kinderheilkunde, alte Folge, Bd. VI—VIII, Neue Folge, Bd. I—IX erschienenen pädiatrischen Beiträge; die Artikel: Epidemische Cholera, Nierenkrankheiten der Kinder, Hyperämie und Blutung des Rückenmarks, Erfahrungen über Tänien im Kindesalter, Beiträge zur künstlichen Ernährung der Säuglinge, über Veränderungen der Blutdichte bei Kindern, über Anämie im Kindesalter, über Behrings Heilserumtherapie bei Diphtherie, über Heilerfolge des Heilserums bei Diphtherie; über epidemische Cholera in Gerhardts Handbuch der Kinderkrankheiten (2. Band, 1. Abt.) über Krankheiten d. Nieren, d. Nebennieren (ibid. 4. Bd. 3 Abt.), in der Zentralzeitung für Kinderheilkunde, welche er 1878 und im Archiv f. Kinderheilkunde, welches er 1880 mitbegründete, und in andern Fachzeitschriften. Ferner die Monographien „*Krupp und Diphtherie*“ (Wien 1879; 2. Aufl. ebenda 1884) und mit Berggrün „*Die chronische Anaemie im Kindesalter*“ (Leipzig 1892). — Seit 1897 gab er seine Vorträge, gehalten an der allgemeinen Poliklinik, unter dem Titel: „*Kinderheilkunde in Einzeldarstellungen*“ in einzelnen Heften zu Wien heraus.

Nekrologe s. Jahresber. ü. d. Fortschritte 1909 I S. 426. Pagel.

Montin, Lars M., geb. in Bohuslän 1723, studirte in Lund, seit 1745 unter Linné und Rosenstein in Upsala, reiste zu botanischen Forschungen nach Lappland und Norwegen und wurde 1751 Dr. med. in Lund mit einer Disp.: „*De medicina Laponum Lulensium*“. Nachdem er zuerst in Gothenburg prakticirt, wurde er 1756 Provinzialarzt in Halland. In dieser Stellung war er, wie auch in Betreff naturwissenschaftlicher Forschungen, unermüdlich thätig bis zu seinem Tode in Halmstad 1785. Unter seinen Schriften sind hervorzuheben: „*Underrättelse om medicinalverkets tillstånd i Halland*“ (Reichstagsberichte des Colleg. medicum 1761 u. 1765) — „*Embetsberättelse för åren 1783 och 84*“ (Der Arzt und der Naturforscher, V und VI) — „*Afhandlingar om nya Koppympningssättet*“ (Verhandl. der Norweg. Gesellsch. der Wissensch., V) — „*Fasciola intestinalis jemte flera maskar hos en menniska*“ (Verh. der schwed. Akad. der Wissensch., 1762). M. hat ausserdem zahlreiche botanische und zoologische Schriften nicht nur in den letzteren, sondern in den Nov. Act. Societ. scient. Upsaliensis, in den Verhandl. der physiograph. Gesellschaft in Lund und in den Verhandl. der Gothenburger Gesellsch. f. Wissensch. und Lit. veröffentlicht.

Sacklén, II, pag. 746. Hedenius.

Montmahou, Étienne S. de M., zu Paris, geb. 1793 zu Dijon, wurde 1794 in Paris Doctor, war ein Landsmann und Special-Schüler von Chaussier, unter dessen Augen er ein „*Manuel de toxicologie, suivi: 1° d'une méthode de traiter les morsures des animaux enragés et de la vipère, etc.*“ (Paris 1824, av. 20 pl. col.) veröffentlichte, nachdem er, mit Bezugnahme auf einen schwebenden Process, schon vorher: „*Considérations médico-légales sur une accusation d'empoisonnement par l'acétate de morphine*“ (1823) herausgegeben hatte. Es folgte ein: „*Manuel médico-légal des poisons, précédé de considérations sur l'empoisonnement etc.*“ (1824) — „*Nouveau formulaire de poche*“ (1826; deutsch v. J. S. Weber, Tübingen 1828) — „*Mém. sur les convulsions qui attaquent les femmes en couches*“.

Sachaile, pag. 487. — Callisen, XIII, pag. 195; XXX, pag. 429. G.

Moor, Bartholomaeus de M., 11. Febr. 1649 in Kapelle (Süd-Holland) geb., studirte zuerst Theologie in Utrecht und danach Medicin in Leyden und Harderwyk, wo er 1669 zum Dr. med. promovirt wurde. Er etablirte sich in Gouda, siedelte aber bald nach Amsterdam über, wo er fast 40 Jahre praktisch wirksam gewesen ist. 1706 wurde er als Prof. med. nach Groningen berufen (Antrittsrede:

„De methodo docendi medicinam“ (Franeker 1707), doch gerieth er in Streit mit seinem Collegen MUYCKENS und nahm 1713 eine Professur in Harderwyk an (*„Oratio de amoenitatibus medicis“*), welche er bis 1721 mit grossem Eifer wahrnahm. Danach bekam er jedoch Unannehmlichkeiten mit dem Curatorium, welche bis zu seinem Tode am 23. Juni 1724 fortdauerten. Wir kennen von ihm: *„Cogitationum de instauratione medicinae, ad sanitatis tutelam, morbos profligandos, nec non vitam prorogandam libri III“* (Amsterdam 1695) — *„Veris oeconomiae animalis, seu potius, humanae principiis innixae pathologiae cerebri delineatio practica, in qua morborum soporosorum distinctio nec non spasmorum accuratior distributio traditur“* (Amsterdam 1704) — *„Praeloquium quum in theatro anatomico novo Acad., quae est Harderovici, corpus virile cultello anatomico subjiceret“* (Harderwyk 1715) — *„Oratio de piscium et avium creatione“* (Ib. 1716) — *„Institutionum medicorum compendium in usum scholarum privatarum“* (Amsterdam 1720) und auch noch eine theologische Arbeit: *„De gemino sensu quarti praecepti decalogi“*, welche er kurz vor seinem Tode veröffentlichte. Unter seinem Präsidium vertheidigte DAV. DE PORTZ die bekannte „Diss. hist. medica de partu numeroso Landsdunensi“ (Harderwyk 1716).

H. Bouman, Geschiedenis Geldersche Hoogeschool. Utrecht 1844. — Nieuw Nederl. Biograf. Woordenb. 2 (1912) Sp. 940. (A. Geyl). — Wien. med. Bl. 1899, Nr. 5 (Neuburger). — v. d. Aa 12 S. 1036. C. E. Daniëls.

Moor, John M., geb. 1729 zu Stirling, studirte und promovirte in Glasgow, machte ausgedehnte Reisen auf dem europäischen Continent, praktizirte in London und starb in Richmond bei London 1802. Seine, meist populär-med. und belletrist. Schriften sind in der unten angeführten Quelle z. Th. citirt.

New Americ. Cyclop. XI, pag. 704. Pgl.

Moore, James M., zu London, geb. 1763 in Glasgow, war Director des National-Impf-Instituts, Surgeon eines Leibgarde-Reg. und schrieb: *„A method of preventing or diminishing pain in several operations of surgery“* (Lond. 1784, w. 1 pl.; ital. Uebers. Mailand 1786) — *„A dissertat. on the process of nature, in filling up of cavities, healing of wounds, and restoring parts, etc.“* (Ib. 1789, 4.) — *„An essay on the materia medica, in which the theories of Dr. Cullen are considered; etc.“* (1793; deutsch Leipzig 1794). Weiterhin verfasste er eine Anzahl von Schriften über Pocken und Impfung und deren Vertheidigung, wie: *„A reply to the anti-vaccinists“* (1806) — *„Remarks on Mr. Birch's serious reasons for uniformly objecting to the practice of vaccination“* (1806) — *„The history of the small-pox; traced from the oriental origin to Arabia, Africa, Europe etc.“* (1875) — *„The history and practice of vaccination“* (1817; deutsch v. ABRAH. HAHNEMANN, Hamburg 1818). Früher hatte er auch *„On gouty concretions, or chalk stones“* (Lond. Med.-Chir. Transact., 1812) geschrieben. † 1834.

Callisen, XIII, pag. 199; XXX, pag. 430. — Dict. nat. biogr. 38 S. 357. G.

Moore, Charles Hewitt M., geb. 12. Juni 1821 in Plymouth, studirte in London unter SKEY am St. Bartholom. Hosp. 1842; nach erfolgter Zulassung als Mitglied des Coll. of Surg. wurde er Assistent und Prosector von SKEY bei der med. Schule in Aldersgate Street. Nach einem Aufenthalt in Berlin und Wien wurde er 1847 anat. Prosector am Middlesex Hosp. in London, musste aber nach vieljähriger Lehrthätigkeit in Folge eines Nervenleidens sein Amt aufgeben und starb 6. Juni 1870. M. war ein tüchtiger Chirurg und veröffentlichte eine Reihe von Aufsätzen über verschiedene chir. Gegenstände in den Med.-Chir. Transactions (1851, 52, 58, 63, 67); ferner veranstaltete er eine engl. Uebers. des 3. Bandes von ROKITANSKY's Handb. der path. Anat. (London 1852) und schrieb viele Artikel für HOLMES' System of surgery.

British Med. Journ. 1870, I, pag. 649. — Dechambre, IX, pag. 310. Pgl.

Moore, W. Withers, geb. 1823 zu Donkaster studierte im Univ.-Coll.-Hosp., praktizierte von 1845 an in Donkaster, wurde 1861 Dr. med. in Edinburg, ließ sich darauf in Brighton nieder, wurde 1874 Fellow des R. C. P., war Physic. am Brighton General Dispensary und Consulting Physic. des Sussex County Hosp. 1886, Präsident der Brit. Med. Association in Brighton 1886, 1890 Präsident des Council, 1893 lebenslänglicher Vizepräsident. M. gab in den letzten Lebensjahren seine Praxis auf und siedelte nach Burgers Hill, Sussex, über. Er starb am 5. Dez. 1894. Seine verschiedenen Publikationen erschienen meist im Brit. med. J.

Lancet 1894 II S. 1454. Pagèl.

Moore, William M., zu Dublin, geb. 13. Nov. 1826 zu Romashane bei Ballymoney, Co. Antrim, Irland, studirte im Trinity Coll. zu Dublin, war Schüler von Stokes und Sir Phil. Crampton, erlangte auf der Dubliner Univ. mehrere Grade, den des Dr. med. 1860, wurde 1859 Fellow des King and Queen's Coll. of Phys., dessen Präsident er später war. Er prakticirte seit 1850 als Physician in Dublin. wurde King's Prof. der prakt. Med. beim Trinity College und Physician von Sir P. Dun's und Mercer's Hospital, Präsident der Patholog. Soc. und der Medical Section der Irish Academy of Medicine, Physician in Ordinary der Königin in Irland, Consult. Physic. des orthopädischen Hospitals, sowie ein Magistrate und Grand Juror für die Grfsch. Antrim. Er schrieb über: *„Infantile mortality“* (1859) — *„On typhus and typhoid fever“* (1871) — *„On epidemic scarlatina“* (1875) — *„Strumous peritonitis“* — *„Idiopathic tetanus“* in Transact. of the Coll. of Phys. (1855—60), ferner eine Anzahl von Aufsätzen im Dublin Quart. Journ. (1868), Dublin Hosp. Gaz. (VI, VII), Dublin Med. Press (1861, 62), Irish Hosp. Gaz. (1874, 75) u. s. w. Er starb 17. April 1901.

Brit. med. J. 1901, I. S. 1054. — Lancet 1901, I, S. 1246. Red.

Mooren, Albert M., Augenarzt und Geh. Medicinalrath zu Düsseldorf, geb. 26. Juli 1828 zu Oedt bei Kempen am Niederrhein, studirte in Bonn und Berlin, promovirte hier 1854 und beschäftigte sich mit Vorliebe, auf Anregung A. v. Graefe's mit dem Studium der Augenheilkunde. Anfangs, von 1855 an, wirkte er als Arzt in Oedt, siedelte Mitte Oktober 1856 nach Düsseldorf über und wurde am 22. April im Jahre 1862 an die Spitze der städtischen Augenklinik dortselbst berufen. Auch übernahm er von 1868 an 10 Jahre lang in Lüttich die Leitung des Institut ophthalmol. de Liége, wo er von 6 zu 6 Wochen die nöthigen Operationen ausführte und die Behandlungsweise der Patienten angab. 1883 legte er die Stelle des Directors der städt. Augenklinik in Düsseldorf nieder und prakticirte seit dieser Zeit daselbst privatim bis zu seinem am 31. Dez. 1899 erfolgten Tode. M. war ein sehr gesuchter Augenarzt von europäischem Ruf. Er hat über 25 000 Operationen vollzogen, seine Klientel stammte aus allen Gegenden der Welt. Am 24. Februar 1880 nahm er seinen 100 000. Patienten in Behandlung, ein Ereignis, das die ganze Stadt Düsseldorf mit ihm feierte. Bei der Feier seines 70. Geburtstages wurde er zum Ehrenbürger der Stadt Düsseldorf ernannt, nachdem er vorher schon den Charakter als Geheimer Medicinalrath erhalten hatte. Ihm zu Ehren errichtete die Stadt Düsseldorf gegenüber ihren neuen Krankenanstalten das Mooren-Denkmal und nannte die an diesem vorbeiführende Strasse Moorenstrasse. Von seinen literarischen Arbeiten sind folgende hervorzuheben: *„Ueber Retinitis pigmentosa“* (Düsseldorf 1858) — *„Die verminderten Gefahren einer Hornhautvereiterung bei der Staarextraction“* (Berlin 1862) — *„Die Behandlung der Bindehauterkrankungen“* (Düsseld. 1865) — *„Ophthalmiatrische Beobachtungen“* (Berlin 1867) — *„Ueber sympathische Gesichtsstörungen“* (Ib. 1869) — *„Ophthalmologische Mittheilungen“* (Ib. 1874) — *„Gesichtsstörungen und Uterinleiden“* (Archiv für Augenheilk., 1881) — *„Zur Pathogenese der sympathischen Gesichtsstörungen“* (Zehender's klin. Monats-

blätter, XI) — *„Fünf Lustren ophthalmologischer Thätigkeit“* (Wiesbaden 1882) — *„Hauteinflüsse und Gesichtsstörungen“* (Ib. 1884) — *„Einige Bemerkungen über Glaucomentwicklung“* (Archiv für Augenheilkunde, XIII) — *„Die Sehstörungen und Entschädigungsansprüche der Arbeiter“* (1891) — *„Die Indicationen der Cataractdiscission“* (1893) — *„Die operative Behandlung der natürlich und künstlich gereiften Starformeu“* (1894) — *„Die medizinische und operative Behandlung kurzsichtiger Störungen“* (1895). Ausserdem erschien von ihm die Neubearbeitung des „Bintorin-Mooren'schen Werkes über die Klarstellung der mittelalterlichen Geographie des Erzstiftes Köln“ um das Doppelte des Inhalts vermehrt 1891 und 92 in 2 Bänden.

Hirschberg, Gesch. d. Augenhkde. (Graefe-Sämisch *15*, 2. Abt.) S. 310—314. — A. Graefe. D. med. W. 1900 S. 44. — v. Zehender, Klin. Mtsbl. f. Augenhlkde. *38* (1900) S. 99—107. Pgl.

Moos, Salomon M., am 15. Juli 1831 zu Randegg (Amts-Bez. Constanz) geb., begab sich Zwecks seiner medicinischen Ausbildung nach Heidelberg, Prag und Wien. Auf erstgenannter Universität gelangte er 1856 zur Promotion, nachdem er sich während der Studien besonders an Henle, Hasse, Moleschott und Chelius angeschlossen hatte. Seine Habilitation als Docent in Heidelberg erfolgte 1859, 1862 begann er über Ohrenheilkunde zu lesen, 1866 erfolgte seine Ernennung zum Extraordinarius. Seit 1875 lehrte er speciell Ohrenheilkunde, 1891 wurde er zum o. Honorarprofessor ernannt. Auf seine Veranlassung wurde in Heidelberg eine ohrenärztliche Poliklinik und Klinik begründet, die er bis zu seinem am 15. Juli 1895 erfolgten Ableben leitete. Er gehört zu den bedeutendsten Pflegern der Ohrenheilkunde in der Neuzeit. Er publicirte (neben Einzelaufsätzen): *„Klinik der Ohrenkrankheiten“* (1866) — *„Anatomie und Physiologie der Eustachi'schen Röhre“* (1875) — *„Meningitis cerebrospinalis epidemica etc.“* (1881). Das von ihm und Knapp gegründete Archiv erschien vom 8. Bande ab als „Zeitschrift für Ohrenheilkunde“, deutsch und englisch. Dazu kommen zahlreiche Einzelarbeiten von M. über subjektives Hören, Beziehungen der Ohreiterungen zu Gehirnleiden, und der Ohrleiden zu Trigeminuserkrankungen, Pilzinvasionen des Ohrlabyrinths bei Masern, Diphtherie u. s. w. Zu erwähnen ist noch seine Habilitationsschrift: *„Ueber den Einfluss der Pfortaderverschliessung auf die Zuckerbildung in der Leber“* (1859).

Arch. Ohrenhk. *40* (1895) S. 25—30 (Politzer). — Politzer, Gesch. d. Ohrenheilkunde. Bd. 2, S. 247—248 (Bild Tafel XII). — Bezold, Münch. m. W. 1875 S. 700. — Knapp, Zeitschr. f. Ohrenhlkde. *28* (1895) S. V—IX. Pgl. Hab.

Moquin-Tandon, Christian-Horace-Bénédicte-Alfred M., geb. 7. Mai 1804 in Montpellier, Anfangs einfacher Schreiber und Cassirer in einem Handelshause, studirte später Naturwissenschaften und Medicin, promovirte 1828 zum Dr. med., wurde 1829 Prof. der vergleich. Physiologie am Athénée in Marseille, war von 1833—38 als Prof. der Naturgeschichte an der Faculté des sc. in Toulouse, von 1838—52 als Prof. der Botanik ebendaselbst, zugleich von 1834 bis 52 in derselben Eigenschaft am Jardin des plantes und schliesslich als Prof. der Naturgeschichte an der med. Facultät zu Paris thätig, woselbst er 15. Apri, 1863 starb. M.'s Bedeutung liegt auf den Gebieten der Zoologie und Botanikl die er mit guten Beobachtungen und Monographieen bereichert hat. Wir führen davon nur an: *„Éléments de zoologie médicale“* (1860) — *„Éléments de botanique médicale“* (1861) — *„Le monde de la mer“* (sehr werthvolles, erst 1863, nach seinem Tode veröffentlichtes Buch) — *„Éléments de tératologie végétale“*, ferner: *„Essai sur la phthisie laryngée syphilitique“* (Montpellier 1828) und eine Reihe kleinerer zoolog. und botan. Abhandlungen.

Gaz. des hôp. 1863, Nr. 46; 1864, Nr. 29. — Gaz. méd. 1863, 17. — Arch. gén. 6. Série, 1863, Mai 1, pag. 635. — Dechambre, IX, pag. 311. Pgl.

Morache, Georges-Auguste M., geboren zu Saint-Denis (Seine) am 18. Oct. 1837, in Paris Schüler Beau's, in Strassburg Sédillot's, Hirtz',

Giovanni Battista Monte

Albert Mooren

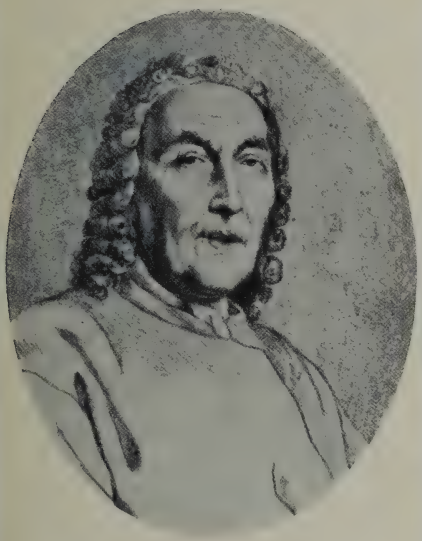

Giovanni Battista Morgagni

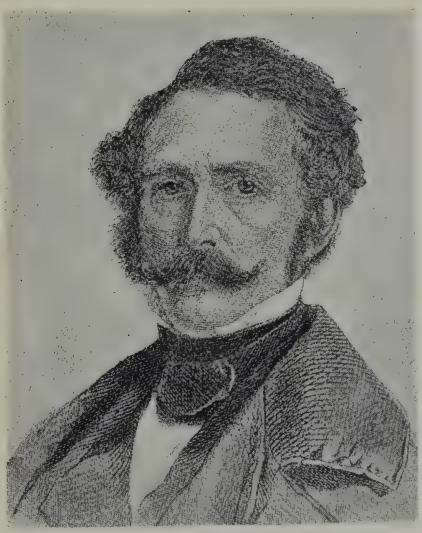

William Thomas Green Morton

LIBRARY
OF THE
UNIVERSITY OF ILLINOIS

SCHUETZENBERGER'S, gelangte 1859 zur Promotion. Nach längerer Militärdienstzeit erlangte er den Rang eines Médecin principal 1. Cl. und eine Professur der gerichtlichen Medicin in Bordeaux, sowie viele sonstige Auszeichnungen. Unter seinen, die gerichtliche Medicin und Hygiene betreffenden Publicationen (in den Annales d'hygiène, dem Dictionnaire encyclopédique und den Arch. de méd. mil.) ragt hervor der *„Traité d'hygiène militaire"* (Paris 1874). † 1906.

Bulletin acad. de méd. Paris 3e sér. 56 (1906) S. 188—190. Wernich.

Morache, s. a. MORASCH.

Morand, Sauveur-François M., einer der verdienstvollsten Chirurgen des 18ten Jahrh., geb. 2. April 1697 als Sohn von Jean M., Oberwundarzt am Hôtel des Invalides zu Paris († 1726) und ein Schwiegersohn MARÉCHAL'S, erlernte die Chirurgie in Paris, wurde 1724 Demonstrator der Chirurgie am Jardin du roi, 1730 Wundarzt der Charité und bald darauf Oberstabs-Wundarzt der französischen Garden. M., der am 21. Juli 1773 starb, ist Mitbegründer der Acad. de chir. und hat sich durch sein Bestreben, die Chirurgie zu vereinfachen, um diese Wissenschaft ausserordentlich verdient gemacht. Er führte die von CHESELDEN geübte Methode des Steinschnitts mit dem Apparatus altus nach vorheriger Anfüllung der Blase mit Wasser in Frankreich ein, lehrte den Einfluss der Trennung der innersten und mittelsten Arterienhaut auf das Zustandekommen des Thrombus, empfahl den Agaricus als Stypticum bei Blutungen, machte Vorschläge zur Ausführung der Exarticulation des Oberschenkels und der Ovariotomie und bekämpft namentlich BILGUER'S Behauptung, dass die Amputation entbehrlich sei. Ausser einer grossen Menge, zum Theil vergleichend anat. Abhandlungen in den Mém. de l'Acad. de chir. schrieb er folgende grössere Schriften: *„Traité de la taille au haut appareil avec une lettre de M. Winslow sur la même matière"* (Paris 1728) — *„Réfutation d'un passage du traité des opérations de chirurgie"* (1739) — *„Discours dans lequel on prouve qu'il est nécessaire au chirurgien d'être lettré"* (1743) — *„Recueil d'expériences et d'observations sur la pierre"* (zusammen mit BREMOND, 1743, 2 voll.) — *„Opuscules de chirurgie"* (1768, 1772, 2 voll.; deutsch von E. PLATNER, Leipzig 1776). — M. beschreibt auch (Histoire de l' académie royale des sciences, année 1753 p. 541—551) Krankheit und Sektion der osteomalakischen Madame Supiot (vergl. b. Navier).

Louis, Eloges, pag. 199. — Biogr. méd. VI, pag. 292. — Dict. hist. III, pag. 601. Pagel. — H. V.

Morand, Jean-François-Clément M., als Sohn des Vorigen in Paris 28. April 1726 geb., studirte und promovirte daselbst 1743 und hielt bald darauf Vorlesungen über Anatomie und Geburtshilfe an der Hebeammenschule, wurde Adjunct beim Invaliden-Hospital, Regens der med. Facultät, Mitglied der Acad. des sc. und starb 13 Aug. 1784. M. ist auch als Chemiker und Mineralog nicht unbedeutend und ist in dieser Beziehung ein gutes Werk von ihm: *„L'art d'exploiter les mines de charbon de terre"* (6 Sectionen, fol., Paris 1769—79) zu nennen. Seine eigentlich med. Arbeiten bestehen nur in kleineren Aufsätzen, so: *„Question de médecine sur les hermaphrodites"* (Paris 1748) — *„Lettre sur l'instrument de Roger Roonhuysen"* (Ib. 1755) — *„Recherches anatomiques sur la structure et l'usage du thymus"* (Mém. de l'Acad. des sc. de Paris, 1759) — *„Mém. pour servir à l'histoire naturelle et médicale des eaux de Plombières"* (Ib. 1768, T. V) — *„Hist. d'une maladie très-singulière arrivée à deux bouchers de l'Hôtel royal des Invalides"* (Ib. 1766).

Vicq d'Azyr, 1784, pag. 29. — Biogr. méd. VI, pag. 293. — Dict. hist. III, pag. 602. Pgl.

Morand, Philibertus M., um die Mitte des 18ten Jahrhunderts in Orgelet (Frankreich) geboren, studirte in Utrecht und promovirte da 1761 zum Dr. med. mit der Arbeit *„De febre multos sanante morbos"* (Utrecht 1761). Er liess sich in Amsterdam nieder und war da praktisch wirksam bis 1787,

wahrscheinlich seinem Sterbejahr. Er schrieb: *„Verhandeling over het kolyk van Poitou“* (Amsterdam 1763) und *„Lexicon anatomicum ofte ontleedkundig woordenboekje, vervattende in eene alphabetischen ordre eene kortbondige beschryving van de onderscheidene nomen van alle deelen van het menschelyk lichaam“* (Amsterdam 1770).

C. E. Daniëls.

Morandi-Manzolini, Anna M., geb. 1716 in Bologna und hier mit dem Arzte Manzolini verheirathet, erlernte bei diesem die Anatomie und erlangte im Präpariren eine grosse Kunstfertigkeit. Sie stellte die ersten Wachspräparate her, wurde Agrégée am anat. Institut in Bologna und ihr der Lehrstuhl für Anatomie übertragen. Sie lehnte verschiedene auswärtige Berufungen, nach Petersburg, London etc., ab, starb 1774 und hinterliess eine grosse Zahl von Präparaten, die sich auf Darstellungen geburtshilflicher Gegenstände beziehen.

Dechambre, 2. Série, IX, pag. 314. Pgl.

Morasch, Johann Adam M., geb. am 27. April 1682 in Pöttmes, studirte zu Dillingen Philosophie und zu Ingolstadt Medicin mit solchem Erfolge, dass ihm noch als Candidaten das Stadtphysicat zu Herrieden verliehen wurde. Er graduirte 1707 zu Ingolstadt, wurde daselbst 1708 a. o. und 1710 ord. Professor. Neben dem Lehramt bekleidete er noch die Stelle eines Landschaftsphysicus und fürstbischöflich Eichstädtischen Leibarztes. Sein Bemühen, die atomistische Philosophie in Ingolstadt zur Geltung zu bringen, zog ihm die Verfolgung der Jesuiten zu. Er lehrte mit grossem Erfolge Anatomie und praktische Arzneiwissenschaft. Auf sein Betreiben wurde in Ingolstadt ein botanischer Garten angelegt und ein anatomisches Theater gebaut. Er starb am 19. Decbr. 1734. Sein Hauptwerk war seine *„Philosophia atomistica“* (Ingolstadt, Pars I, 1728; Pars II, 1731), durch welches er sich als scharfer Gegner der scholastisch-aristotelischen Tradition und als kenntnissreicher, muthiger Vorkämpfer der neuen chemischen Moleculartheorie zeigte. Er gewann für dieselbe unter den Studirenden begeisterte Anhänger, unter welchen Franz Jos. Grienwaldt zu nennen ist, der sich durch sein von uns öfter citirtes Album Bavariae iatricae (München 1733) um die Biographie und die Bibliographie hervorragender bayerischer Aerzte verdient gemacht hat. Unter den Schriften seines Lehrers hat dieser, ausser zahlreichen Dissertationen, noch aufgeführt: *„Nucleus physiologicus seu institutionum medicorum liber I“* (1713) — *„Praelectiones academicae ex medicina practica etc., nunc in unum digestae volumen“* (Ingolstadt 1725, 4) u. s. w.

Grienwaldt, pag. 96. — Prantl, I, pag. 536. Seitz.

Morasch, s. a. Morache.

Morawek, Adolph M., zu Würzburg, geb. 11. Nov. 1816 in Prag, erlangte daselbst 1843 die med. Doctorwürde, war Secundararzt auf verschiedenen Abtheilungen des dortigen Allgem. Krankenhauses, wurde 1848 Assistent auf Pitha's chir. Klinik, war 4 Jahre in dieser Stellung, machte eine wissenschaftl. Reise durch Deutschland, Frankreich und England und wurde 1854 als Prof. der chir. Klinik und Oberwundarzt des Juliusspitals nach Würzburg berufen, jedoch schon nach $1^1/_2$ Jahren, 11. Nov. 1855, vom Tode ereilt. Auch in Würzburg, wie in Prag, hatte er sich die allgemeine Liebe seiner Schüler und Patienten zu erwerben verstanden; einer der Letzteren, der Herzog Max in Bayern, liess sein Grab mit einem Denkmal schmücken. Im Druck sind von ihm nur ein Bericht über seine erwähnte Reise (Prager Vierteljahrschr., Bd. XLIII, XLVI, XLVII) und Referate in den Analekten dieser Zeitschrift erschienen.

v. Wurzbach, XIX, pag. 71. G.

Moreau, René M., geb. 1587 in Montreuil-Bellay (Anjou), studirte unter Leitung seines Vaters und seit 1616 in Paris, wurde 1618 Licentiat und promovirte 1619. Er blieb dann lange Zeit bei Simon Piètre, einem geschätzten

Arzte seiner Zeit, als Gehilfe, war in den Jahren 1630 und 1631 Decan der med. Facultät, erhielt 1632 die Professur für Med. und Chir. am Collège royal und starb 17. Oct. 1656. M. war ein bedeutender Sprach- und Kunstkenner und beschäftigte sich viel mit Hygiene. Er schrieb: *„De missione sanguinis in pleuritide“* (Paris 1622; Ib. 1630; Halle 1742) — *„Schola Salernitana hoc est de valetudine tuenda“* (Paris 1625; 1652) — *„Epistola exegetica de affecto loco in pleuritide“* (Ib. 1643; Rom 1643) — *„Epistola de laryngotomia“* (Paris 1646) — *„Tabulae methodi universalis curandorum morborum“* (Ib. 1647, fol.).

Biogr. méd. VI, pag. 293. — Dict. hist. III, pag. 603. — Biogr. univ. ancienne et moderne XXX, 1821, p. 80. Pgl.

Moreau, Jacques M., geb. in Châlon-sur-Saône 15. Mai 1647, gest. 11. Juni 1709, schrieb: *„Traité chimique de la véritable connaissance des fièvres continues, pourprées et pestilentielles“* (Dijon 1683) — *„Consultation sur le rhumatisme avec une réfutation d'une réponse qu'on y a faite“* (Châlon 1688) — *„Lettre qui contient un véritable éclaircissement sur la cause des fièvres continues arrivées .... depuis juill. 1709 jusqu'en nov. 1709 etc.“* (Nancy 1709) u. A. m.

Biogr. méd. VI, pag. 294. — Dechambre, 2. Série, IX, pag. 455. Pgl.

Moreau, Jacques-Louis M. de la Sarthe, geb. 28. Jan. 1771 in Montfort (Sarthe), studirte in Paris, wurde Sanitäts-Officier in der Armee, musste aber diese Laufbahn in Folge einer Verletzung an der rechten Hand aufgeben und liess sich in Paris nieder, wo er sich durch Veröffentlichung zahlreicher kritischer Artikel und einiger grösserer Abhandlungen bald vortheilhaft bekannt machte. Er wurde Unterbibliothekar der med. Facultät, später Bibliothekar. 1814 erhielt er die Professur für Geschichte der Medicin, 1817 die für med. Bibliographie. Bei der Aufhebung der med. Facultät im J. 1822 verlor er diese Stellungen und wurde 1823 bei der Reorganisation der Facultät nicht wieder in die Zahl der Professoren aufgenommen. Er starb 3. Juni 1826. M. hat viel geschrieben, verschiedene Artikel für das Dict. des sc. méd., für mehrere Zeitschriften und von selbständig erschienenen folgende, besonders erwähnenswerthe Arbeiten: *„Essai sur la gangrène humide des hôpitaux etc.“* (Paris 1796) — *„Esquisse d'un cours d'hygiène, ou médecine appliquée à l'art d'user de la vie et de conserver la santé etc.“* (1797; 1800) — *„Histoire naturelle de la femme etc.“* (1803, 3 voll.) — *„Traité historique et pratique de la vaccine, qui contient etc. etc.“* (1801) — *„Description des principales monstruosités dans l'homme et dans les animaux etc.“* (1800, fol.) — *„Fragmens pour servir à l'histoire de la médecine des maladies mentales et de la médecine morale“* (1812, 2. Série 1814).

Dict. hist. III, pag. 604. — Desportes, pag. 410. — Dechambre, XI, pag. 357. Pagel.

Moreau de Jonnès, Alexandre M., zu Paris, geb. 1778 in der Bretagne, verweilte seit 1802 14 Jahre lang auf Martinique (Antillen) und hat, obgleich nicht Arzt, sondern Generalstabs-Officier, eine grosse Menge von wichtigen epidemiologischen und anderen Mittheilungen über die Antillen gemacht, unter denen wir hervorheben: *„Essai sur l'hygiène militaire des Antilles; etc.“* (Paris 1807; nouv. éd. 1816) — *„Monographie histor. et médic. de la fièvre jaune des Antilles“* (1820) — *„Histoire physique des Antilles françaises, etc.“* (1822); dazu noch eine ganze Reihe von Aufsätzen (1816—22) über Gelbfieber, klimatische, meteorologische Verhältnisse, erdessende Neger, Giftschlangen und Gifte der Antillen. Später schrieb er: *„Rapport au Conseil supérieur de santé sur la maladie désignée sous le nom de choléra-morbus de l'Inde et de Syrie“* (Paris 1824) und nachdem diese Krankheit in Europa erschienen war, von Neuem über dieselbe (1831), endlich auch noch über Varioloiden (1826), über den ungünstigen klimatischen Einfluss der Entwaldung (1825), über die Zunahme der europäischen

Bevölkerung (1832), über die Dauer der Geschlechtsfolgen in verschiedenen europäischen Staaten (1830) u s. w., u. s. w.

Callisen, XIII, pag. 212; XXX, pag. 434. G.

Moreau, P.-F. M., zu Bar-le-Duc oder Bar-sur-Ornain (Meuse), war der Sohn des berühmten, in demselben Orte lebenden Chirurgen, der zuerst in Frankreich systematisch Gelenkresectionen wegen Erkrankung oder Verletzung der Gelenke ausgeführt hat, nämlich des Schultergelenks (1786), des Ellenbogen-, Hand- und Fussgelenks (1792). Diese Operationen sind von dem Sohne in seiner Inaug.-These: *„Observations pratiques relatives à la résection des articulations affectées de carie“* (Paris An XI—1803) beschrieben. Davon gab James Jeffray (in Glasgow) zugleich mit einer 2. Aufl. von H. Park's (in Liverpool) ähnlicher Schrift 1806 eine Uebersetzung und später erschien sie umgearbeitet und vermehrt noch einmal u. d. T.: *„Essai sur l'emploi de la résection des os, dans le traitement de plusieurs articulations affectées de carie“* (Paris 1816; deutsch v. C. Krause, Hannover 1822). Genauere biograph. Notizen stehen uns weder über den Vater noch über den Sohn zu Gebote.

Callisen, XIII, pag. 211; XXX, pag. 433. G.

Moreau, François-Joseph M., tüchtiger Geburtshelfer, geb. 5. März 1789 in Auxonne (Côte-d'Or), studirte und promovirte 1814 in Paris mit dem *„Essai sur la disposition de la membrane caduque, sa formation et ses usages“*, wurde 1830 zum Prof. der Geburtsh. ernannt und war von dieser Zeit bis 1856 Arzt an der Maternité, sowie Geburtshelfer aller Prinzessinnen der Familie Orléans. Er starb zu Paris 15. Jan. 1862. M.'s Hauptbedeutung lag in seiner Thätigkeit als akadem. Lehrer. Veröffentlicht hat derselbe, ausser seiner Inauguralthese, nur: *„Manuel des sages-femmes“* (Paris 1838) und *„Traité pratique de l'art des accouchements“* (Ib. 1838—41, 2 voll., fol., mit einem sehr schönen Atlas in fol., Ib. 1839).

Bouillaud in Bullet. de l'Acad. XXVII, 1862, 8. — Gaz. méd. de Paris. 1862, Nr. 47. — Dechambre, 2. Série, IX, pag. 456. — Callisen, XIII, pag. 210; XXX, pag. 432. Pgl.

Moreau (de Tours), Jacques-Joseph M., zu Paris, berühmter Irrenarzt, geb. 3. Juni 1804 zu Montrésor (Indre-et-Loire), begann seine med. Studien in Tours unter Bretonneau, kam 1826 nach Paris, wo er 1830 mit der These: *„De l'influence du physique relativement au désordre des facultés intellectuelles“* Doctor wurde und bis 1832 Interne zu Charenton unter Esquirol war. Er machte darauf mit mehreren reichen Patienten jenes berühmten Irrenarztes eine lange Reise durch Europa und den Orient und brachte von derselben eine Menge von Beobachtungen in Betreff der Geisteskrankheiten mit, die er in den Annales méd.-psych. und in der Revue de l'Orient und den Bullet. de la Soc. orientale de Paris veröffentlichte. Nach seiner Rückkehr wurde er 1840 durch Concurs zum Médecin-adjoint in der Abtheilung für Geisteskranke im Bicêtre bei Félix Voisin ernannt, bald darauf von Mitivié berufen, die von Esquirol gegründete Anstalt in Ivry zu leiten, deren Eigenthümer und Director, zusammen mit Baillarger und Marcé, er später wurde. Er erhielt auch die Leitung der Abtheilung für Geisteskranke in der Salpêtrière und nahm diese Stellung bis zu seinem 26. Juni 1884 erfolgten Tode ein. Von seinen Schriften sind anzuführen: *„Les facultés morales considérées au point de vue médical“* (1836), eine Reihe von *„Mémoires sur la folie raisonnante envisagée sous le point de vue médico-légal“* (l'Esculape, 1840) — *„Études physiologiques sur la folie“* (1840) — *„Lettres médic. sur la colonie d'aliénés de Ghéel (Belgique)“* (Revue indépendante, 1842) — *„Recherches sur les aliénés en Orient“* (Ann. méd.-psych., 1843) — *„Du haschich et de l'aliénation mentale“* (1845) — *„De l'étiologie de l'épilepsie et de son traitement“* (1854) — *„La psychologie morbide dans ses rapports avec la philosophie de l'histoire“* (1859) — *„Traité prat. de la folie névropathique (vulgo hystérique)“*

(1869) u. s. w. Ausserdem lieferte er Artikel für die Revue indépendante und für die Annales méd.-psychol., zu deren Mitbegründern (1843) er gehörte, ebenso wie einige Jahre später der „Union médicale". Schon in seiner Jugend war er ein erklärter Gegner des Zwanges, auch experimentirte er mit Mitteln, wie Datura Stramonium, besonders aber Haschisch. Ausgezeichnet durch Geist und Charakter, gehörte er zu den hervorragendsten Irrenärzten Frankreichs.

Sachaile, pag. 490. — Vapereau, 5. éd., pag. 1316. — L'Encéphale. 1884, pag. 510. Ausführliche Biographie am nachstehenden Orte: Ritti in Annales méd.-psychol. 7. Série, *6* (1887) S. 112—145. G.

Moreau, s. a. Bobe-Moreau, Bd. I, pag. 580.

Morehead, Charles M., geb. 1807 zu Easington in Yorkshire, studirte und promovirte in Edinburg 1828 mit der *„Diss. de sputis quatenus ad morbos pectoris dignoscendum conferant"*, trat 1829 als Assistant-Surgeon in den indischen Sanitätsdienst zu Bombay, diente von 1835—38 in dem Stabe des Gouverneurs von Bombay, Sir Rob. Grant, nachdem er bereits 1834 zum Präsidenten der Medical and Physical Society von Bombay ernannt worden war. Nach dem Tode von Sir Rob. Grant (1838) wurde er zum Surgeon an den European and Native General Hospitals und 1845 zum 1. Dirigenten und Prof. der Med. an dem Grant Medical College in Bombay ernannt, welches Institut speciell Lehrzwecken der Medicin für die Eingeborenen Ost-Indiens dient. Von 1840—45 war er zugleich Schriftführer des Board of Native Education und ein eifriger Beförderer aller auf Verbeitung von Bildung unter den Eingeborenen gerichteten Bestrebungen. Später wurde er auch noch Operateur am Jamsetjee Jejeebhoy Hosp. 1859 legte er alle seine Aemter nieder, siedelte nach Europa über und schied auch 1862 völlig aus dem indischen Sanitätsdienst aus. Er wurde Surgeon-Major 1860, erhielt 1861 den Ehrentitel eines Wundarztes der Königin und starb plötzlich in Wilton Castle, Redcar, Yorkshire, 24. Aug. 1882. M. hat mehrere Schriften über die Krankheiten der Europäer in Indien und über die medic. Praxis in Indien verfasst, darunter: *„Clinical researches on disease in India"* (2. ed. London 1860).

Med. Times and Gaz. 1882, pag. 286. — Lancet. 1882, II, pag. 468. — Brit. Med. Journ. 1885, I, pag. 236. — Med.-Chir. Transact. 1883, LXVI, pag. 3. — Callisen, XIII, pag. 216. Pgl.

Morehouse, George Read M., Arzt und Naturforscher in Philadelphia, geb. in Mount Holly, N. J., am 25. März 1829, studirte Med. am Jefferson Med. Coll., sowie an der Universität zu Philadelphia, liess sich hier, nach erfolgter Graduirung zum Dr. med., 1851 nieder und veröffentlichte u. A.: *„Respiration in chelonians"* (1858) — *„Reflex paralysis as the result of gunshot wounds"* — *„Malingering, especially in regard to the simulation of disorders of the nervous system"* — *„Gunshot wounds and other injuries of the nerves"* (Philad. 1864) — *„On laryngo-tracheotomy"* — *„Use of atropine in prolapsus of the iris"* etc. Viele Schriften verfasste er zusammen mit Weir Mitchell (s. d.). Er starb am 12. November 1905.

Atkinson, pag. 149. — Kelly a. Burrage S. 865—867. — New York med. Journ. *82* (1905) S. 1124. Pgl.

Morejon, Antonio Hernandez M., geb. in Alagos (Alt-Castilien) am 7. Juli 1773, studirte seit 1793 in Valencia, wurde Docent der Anatomie, und liess sich nach seiner Promotion in Beniganim nieder, wo er sich durch seine Thätigkeit während einer Epidemie auszeichnete. Nach einem weiteren Aufenthalte in Soria trat er während des Krieges mit Napoleon in den Sanitätsdienst der spanischen Armee, wurde Oberarzt derselben und machte sich durch sein grosses Organisationstalent bei der Einrichtung von Feldhospitälern verdient. Nach dem Friedensschlusse liess er sich in Madrid nieder und wurde dort Prof. der med. Klinik. M., der am 14. Juni 1836 starb, ist um die Geschichte der spanischen

Medicin hochverdient durch sein berühmtes Werk: *„Historia bibliografica etc."* (s. Bibliographie, Bd. I, S. XXIX), das, ein Product langjähriger eingehender Studien zahlloser Documente aus der Geschichte der spanischen Med., von dem Verfasser unvollendet hinterlassen und erst nach seinem Tode von mehreren Professoren zusammen herausgegeben worden ist.

Dechambre, 2. Série, IX, pag. 456. Pagel.

Morel, Benoît-Augustin M., bedeutender Psychiater, geboren zu Wien am 22. Nov. 1809 von franz. Eltern, studirte in Paris und bestritt den Lebensunterhalt während seiner Studien durch Unterrichtgeben im Englischen und Deutschen. Er promovirte 1839 mit der These: *„Questions sur les diverses branches des sciences médicales"*, wurde 1841 Assistent von Falret an der Salpêtrière, machte 1843—45 Reisen durch die Niederlande, Schweiz, Deutschland und Italien, studirte speciell die Einrichtung der verschiedenen Irren-Heilanstalten, wurde 1848 zum Director der Irren-Heilanstalt von Maréville (Meurthe) ernannt, wo er wichtige Reformen zur Verbesserung der Lage der Irren, besonders mit Bezug auf die Zwangsmassregeln, in's Leben rief. 1856 erhielt er die Stellung als Director des Asyls von Saint-Yon (Seine-Inférieure), machte eine wissenschaftliche Reise nach England, zum Studium des No-restraint, und wurde nach seiner Rückkehr Mitglied einer Commission in Paris, welche es sich zur Aufgabe machte, die Ursachen des Kropfs und Cretinismus zu untersuchen, sowie die Mittel zur Beseitigung dieser Leiden ausfindig zu machen. M. starb am 30. März 1873. Seine hauptsächlichsten Werke beziehen sich auf die Aetiologie und die forensischen Beziehungen der Seelenstörungen. Wir nennen: *„Traité des maladies mentales"* (Paris 1852—53, 2 voll.; 2. éd. 1860) — *„Traité des dégénérescences physiques, intellectuelles et morales de l'espèce humaine"* (Ib. 1857, m. Atlas) — *„Études historiques; origines de l'école psychique allemande"* (zus. mit Lasègue in Ann. med.-psych., 1844—45) — *„Pathologie mentale en Belgique, en Hollande et en Allemagne"* (Ibid. 1845—46) — *„Influence de la constitution géologique du sol sur la production du crétinisme"* (Paris 1855) — *„Mélanges d'anthropologie pathologique"* (Rouen 1859) — *„Souvenirs scientifiques d'un voyage dans le midi de la France"* (Ib. 1860) — *„Le no-restraint ou de l'abolition des moyens coercitifs dans le traitement de la folie"* (Paris 1861) — *„Du goître et du crétinisme, étiologie, prophylaxie etc."* (Ib. 1864) — *„Traité de médecine légale des aliénés"* (1. Bd. *Historique depuis les temps anciens jusqu'à nos jours*, Paris 1860) — *„De la formation des types dans les variétés dégénérées"* (Bd. I, Rouen 1864).

Lasegue, Archives génér. 1873. — Dechambre, 2. Série, IX, pag. 457. — Laehr, pag. 23, 34, 93. Pagel.

Morel, Charles-Basile M., zu Strassburg und Nancy, geb. 1823 zu Bétoncourt-sur-Amance (Haute-Saône), wurde in Strassburg Prosector 1847, Chef des autopsies, durch einen in Paris abgehaltenen Concurs Agrégé 1856 und Prof. der normalen und pathol. Anatomie 1867. 1870 verliess er Strassburg und nahm in der neuen Facultät zu Nancy den Lehrstuhl der Anatomie ein, den er bis 1879 behielt, wo er die neu errichtete Professur für normale Histologie übernahm. Er verfasste: *„Précis d'histologie humaine"* (Strassburg 1859, av. 28 pl.), erweitert zu dem *„Traité élémentaire d'histologie humaine, normale et pathologique"* (1864, av. 34 pl., mit Zeichnungen von J. A. Villemin). Er war ein trefflicher Anatom, der mehrere ausgezeichnete Schüler, darunter Mathias Duval, gebildet hat; sein *„Manuel de l'anatomiste"* war bei allen Präparanten sehr geschätzt. Als Histolog war er ein sehr zuverlässiger Beobachter, der alle Discussionen und Theorieen bei Seite liess und sich nur an das Sichtbare und Unzweifelhafte hielt. Dieser bescheidene Gelehrte erfreute sich auch der Würde eines Officier de l'instruction publique und starb 18. Jan. 1884.

Gaz. des hôp. 1884, pag. 78. — Wieger, Gesch. der Med. .... in Strassburg, pag 144 — Lorenz, III, pag. 536. G.

Morel-Lavallée, Victor-Auguste-François M., Pariser Chirurg, geb. 24. Aug. 1811 zu Bion (Manche), wurde 1842 in Paris Doctor mit der These: *„Sur les luxations de la clavicule“*, die später erweitert u. d. T.: *„Essai sur les luxations de la clavicule“* (Annal. de la chir., 1843) erschien. Mit dem J. 1844 begann für ihn die Reihe von Concursen, die er mitmachte; so für eine Stelle als Agrégé der Chir. mit den Thesen: *„Des rétractions accidentelles des membres“* (1844) und *„L'ostéite et ses suites“* (1847). Er schrieb ferner: *„Sur la cystite cantharidienne“* (Comptes rendus de l'Acad. des sc., 1844, 46), von dem Institut 1847 preisgekrönt und in extenso in den Arch. génér. (1856) publicirt; ausserdem: *„Hernies du poumon“* (Mém. de la Soc. de chir., 1847). 1851 wurde er durch Concurs Hospital-Chirurg, concurrirte jedoch weiter um einen klinisch-chirurg. Lehrstuhl mit der These: *„Des luxations compliquées“* und noch 2mal für eine Stelle als Agrégé, wobei er die Thesen: *„Des corps étrangers articulaires“* (1853) und *„Sur la valeur relative des méthodes de traitement des rétrécissements de l'urèthre“* (1857) verfasste. Der Misserfolg seiner wiederholten Bewerbungen, trotz seiner wissenschaftlichen und prakt. Tüchtigkeit, wird seinem etwas rohen Charakter, sowie der Nicht-Zugehörigkeit zu einer Coterie und seiner unbeugsamen Unabhängigkeit zugeschrieben. Von seinen sonstigen, einen originellen Charakter besitzenden und von den breit getretenen Wegen abweichenden Arbeiten sind, ausser einer Anzahl von Berichten und Mittheilungen an verschiedene gelehrte Gesellschaften, anzuführen: *„Épanchements traumatiques de sérosité“* (Arch. gén. de méd., 1853) — *„Coxalgie sur le foetus“* (Ib. 1861); ausserdem: *„Fracture du maxillaire inférieur avec déplacement opiniâtre, appareil en gutta-percha, guérison rapide“* (Bullet. de la Soc. de chir., 1855). Er war Präsident der Soc. de chir. im J. 1862 und starb plötzlich 29. April 1865, wahrscheinlich an der Ruptur eines Aorten-Aneurysma, an dem er seit einiger Zeit litt. Ausführliche Biographie bei nachstehender Quelle.

Dechambre, 2. Série, IX, pag. 458. — Legouest in Mém. de la Soc. de chir. de Paris. VII, 1859, pag. VII. G.

Morelli, Carlo M., zu Florenz, geb. 6. Dec. 1816 zu Campiglia, als Sohn eines Arztes, wurde 1839 in Pisa Doctor, übte am erstgenannten Orte die Praxis aus, war von 1866—70 Deputirter beim National-Parlament, vertrat 1861 Puccinotti auf seinem Lehrstuhle der Geschichte der Med. Von der grossen Zahl seiner literar. Arbeiten führen wir zunächst die hauptsächlichsten seiner selbständigen Schriften an: *„Intorno alla polizia medica di Toscana“* (1848) — *„Prefazione ed aggiunte all' opera d'Esquirol sulle malattie mentali“* (Florenz 1846—48) — *„Cenni di alimurgia fiorentina“* (Ib. 1854) — *„Relazione intorno gli stabilimenti penali die Volterra, relativamente alle condizioni sanitarie di quei reclusi“* (Ib. 1855) — *„La pellagra nei suoi rapporti medici e sociali. Studj.“* (Ib. 1856) — *„Le carceri penitenziarie della Toscana“* (Ib. 1861) — *„Prelezione al corso di storia della medicina“* (Ib. 1861) — *„Sulle malattie della pelle“* (Ib. 1863). Seine sehr verschiedene Themata behandelnden Aufsätze befinden sich in der Gazz. toscana delle sc. med. (1847), der Gazz. med. ital. federat. toscana (1851), den Annali univers. di med. (1854, 55, 62, 63), in Il Tempo (1857—59), in Cronaca medica (1864, 65), La Nazione (1864, 70), Sperimentale (1872—78). Er war bis zu seinem am 13. Sept. 1879 erfolgten Tode mit der Publication einer auf archivalische Studien basirten „Storia dello studio fiorentino nei secoli XIV e XV“ beschäftigt.

Annali universali di med. e chir. 1879, CCXLIX, pag. 525. G.

Moreschi, Alessandro M., verdienter italien. Anatom und Physiolog, lebte zu Ende des 18. und Anfang des 19. Jahrhunderts, war seit 1803 Prof. der vergleich. Anat. in Pavia und seit 1807 Prof. an der Univers. zu Bologna. Er erregte durch seine Schrift: *„Del vero e primario uso della milza nell'*

uomo, etc." (Mailand 1803) zuerst die Aufmerksamkeit der Gelehrtenwelt. Später veröffentlichte er einige Arbeiten, worin er, in Widerlegung der GALL'schen Schädellehre, nachwies, dass die Schädelhervorragungen sich bei dem Verknöcherungsprocess bildeten und mit der Gehirnsubstanz selbst nichts zu thun hätten. Die Titel seiner hauptsächlichsten Schriften sind: *„Avviso al publico sull' antidoto osia preservativo al vajuolo"* (Venedig 1801) — *„Discorso sul sistema cranioscopico"* (Bologna 1807). Ferner schrieb er einige Arbeiten über den Bau der Urethra: *„Commentarium de urethrae corporis glandisque structura etc."* (Mailand 1817) u. A., sowie: *„Del vero e primario uso della milza nel' uomo e in tutti gli animali vertebrati"* (Ib. 1803).

Dechambre, 2. Série, IX, pag. 466. — Callisen, XIII, pag. 225; XXX, pag. 439.
Pgl.

Morgagni, Giovanni Battista M., zu Forli am 25. Febr. 1682 geb., studirte seit 1698 Medizin in Bologna unter ALBERTINI, MANFREDI, SANDRI und VALSALVA. Er wurde Doktor der Med. u. Philos. 1701 und widmete sich dem Studium der Anatomie und der klinischen Medizin im Hospital Santa Maria della Morte als Assistent VALSALVAS, dessen Nachfolger er 1706 wurde. In diesem Jahr erschien sein erstes großes Werk: die *„Adversaria anatomica"*, das schon den künftigen Meister erkennen ließ. 1707 verließ er Bologna und wurde Arzt in seiner Heimatstadt. 1711 wurde er zum Prof. an dem zweiten Lehrstuhl für Medizin in Padua, den bis dahin VALLISNIERI innehatte, ernannt; 1715 wurde er Lehrer der Anatomie dortselbst und blieb es bis zu seinem am 5. Dezember 1771 an Ruptura cordis erfolgten Tode, also 59 Jahre! Seit dem Jahre 1726 war er der einzige Professor dieses Faches in Padua. Er zählte die meisten italienischen Anatomen des 18. Jahrhunderts zu seinen Schülern, unter ihnen den großen SCARPA. Sein Hauptverdienst liegt auf dem Gebiete der pathologischen Anatomie. Erklärlicher Weise hatten die grotesken Abnormitäten des menschlichen Körperbaues von jeher die Beachtung der Aerzte erregt. Sehr lange Zeit enthielten die sehr vereinzelten Sammlungen pathol.-anat. Gegenstände und die grösstentheils höchst voluminösen, dieses Fach betreffenden Werke vorwiegend Sammlungen und Abbildungen von Missgeburten, Krankheiten des Skelets, Bildungsfehlern, grossen Geschwülsten u. s. w. Nur ganz allmälig wurde man mit der immer zunehmenden Feinheit der anatomischen Untersuchung überhaupt auch auf die weniger imponirenden Anomalieen der wichtigsten Organe aufmerksam. Hierher gehören z. B. die Arbeiten von WEPFER über die Apoplexie (Schaffhausen 1658), von PEYER über die Darmdrüsen (Daselbst 1677). Das Werk M.'s entstand aus Briefen, die er an befreundete Aerzte richtete; die vollständige Sammlung derselben erschien im 79. Lebensjahre des Verfassers. Dasselbe hatte die Aufgabe, die pathol.-anat. Veränderungen jeder Art und jeden Grades in allen und jeden Krankheiten, hauptsächlich in den alltäglich vorkommenden, zu schildern. Besondere Beachtung schenkte M. denjenigen Zuständen, welche als Uebergänge von dem normalen zu dem pathologischen Verhalten sich darstellen; aber seine Hauptabsicht geht dahin, die in der Leiche vorgefundenen Veränderungen mit den während des Lebens beobachteten Krankheitserscheinungen in Verbindung zu bringen. Damit trat die pathol. Anatomie in den Dienst der Diagnostik und das Werk M.'s wurde zur Grundlage von der Auffassung dieses Faches, welche mit voller Klarheit in den Arbeiten der Schule von Paris, durch PROST, SERRES, CORVISART, BAYLE, LAËNNEC, RUDOLPH VETTER zu Tage tritt. Mit Recht betont PUCCINOTTI „Wenn Morgagni jedem von ihm entdeckten anatomischen Gegenstand seinen Namen gegeben hätte, würde etwa ein Drittel der Teile des menschlichen Körpers nach ihm benannt werden". Seine Schriften sind: *„Adversaria anatomica"* (I. Bologna 1706; II. u. III. Padua 1717; IV.—VI. (vollständig) Ebenda 1719, 1743; Venedig 1762; Leiden 1723, 1740, 1741—1750) — *„Epistolae anatomicae duae"* (Leiden 1728; Padua 1740; Venedig 1762, 1769) — *„In Aur. Cornelium Celsum et Quintum Serenum Samonicum epistolae"* (Padua 1722; den Haag 1724; Leiden 1735;

Padua 1750; Venedig 1763; Padua 1769; Leiden 1785) — „*Nova Institutionum medicarum idea*“ (Padua 1712; Leiden 1740) — Das Hauptwerk „*De sedibus et causis morborum per anatomen indagatis libri V*“ (2 Bde. Venedig 1761; Neapel 1762; Padua 1765; Leiden 1767, 1778; Yverdon 1779; Leipzig 1821—1829 (6 Bde. ed. Radius); Paris 1820—1822; Italienisch: Florenz 1838 (3 Bde.), Deutsch: Altenburg 1771—76; Leipzig 1827—29; Französisch: Paris 1765 und 1820—23; Englisch: London 1769) — „*Opuscula miscellanea*“ (Venedig 1763; Neapel 1763) — „*Opera omnia*“ (Venedig 1762; Padua 1764; Bassani 1765; Giornale d' Italia T. 11—15) — „*Epistolarum anatomicarum duodeviginti ad scripta pertinentium A. M. Valsalvae*“ (Venedig 1780) — „*Carteggio inedito di G. B. M. con Giovanni Bianchi*“ (Ed. G. Bilancioni. Bari 1914).

Friedrich Falk, Die pathologische Anatomie und Physiologie des Morgagni. Berlin 1887. — R. Virchow, M. und der anatomische Gedanke. Berlin 1894. — Luigi Messedaglia, G. M. e l' Università di Padova 1711—1771. Nuova Antologia vom 1. 12. 1912. — Ders. Lettere e consulti inediti di G. B. M. Venedig 1912. — Ders. in der Gazetta degli ospedali e delle cliniche 1911. — Doll. J. B. M., der Begründer der pathologischen Anatomie als Wissenschaft und seine Vorläufer Bonet, Wepfer und Schenk. Fortschritte d. Med. *40* (1922) Nr. 43—46. — Giuseppe Ovio, G. B. M. nella storia del' oculista. Vallardi-Milano 1923. — Capparoni, Profili bio-bibliografici *1*, S. 120—122. — Max Neuburger, Die Anfänge der Experimentalpathologie. Allg. med. Zentralztg. 1898, Nr. 60. — A. Corradi, Lettere di Lancisi a Morgagni. Altere dello stesso M. Pavia 1876. — Castiglioni, Histoire de la médecine. Paris 1931 S. 490—495. — B. W. Richardson, M. and the birth of pathology. Asclepiad *5* (1888) S. 147—173. — J. J. Walsh, Makers of modern medicine. 1907, S. 29—51. — G. Bilancioni, G. M. (Profili Nr. 62) Rom 1922. — Carlo Fiorentini. G. B. M. primo saggio di bibliografia sintetica. Bologna 1930. — Daselbst noch zahlreiches biographisches Material. — H. Vierordt, Med.-geschichtl. Hilfsbuch S. 198, 398.

Hab.

Morgan, John, geb. 1735 zu Philadelphia, besuchte die Akademie in Nottingham, erhielt seinen A. B. vom Coll. of Philadelphia 1757. Dann lernte er Chirurgie bei John Redman und war im Kriege zwischen Frankreich und England als Chirurg tätig. 1760 ging er in's Ausland und graduierte 1763 in Edinburg mit der These „*De Pyopoiesi*“, in der er die Ansicht vertrat, daß bei bestimmten Entzündungszuständen der Eiter als ein Sekret des Blutes auftrete. Seine Lehrer waren William Hunter, die Monroes, Cullen und Whytt. Von Edinburg ging er nach Paris, wo er vor der Académie Roy. de Chirurgie eine Vorlesung über Eiterung hielt und die Methoden der Gebr. Hunter, anatomische Modelle zu injicieren und zu konservieren, darlegte. Er wurde hier Mitglied der Akademie. In Italien, wo er Morgagnis Freundschaft gewann, wurde er Mitglied der Gesellsch. d. schönen Künste in Rom; in England Mitgl. d. Roy. Soc. und Lizentiat des Roy. Coll. of Physicians. 1765 kehrte er nach Philadelphia zurück und veröffentlichte sein „*Discourse upon the Institution of Medical Schools in America*“. Er wurde mit Shippen der Hauptbegründer des Medical Department of the University of Pennsylvania und der erste Lehrer der praktischen Medizin an dieser Hochschule. 1775 ernannte ihn der Kongreß zum Generaldirektor und Chefarzt der amerikanischen Armee. Er trat für eine gründliche Durchbildung der Sanitätsoffiziere ein. Die Regimentschirurgen sollten unter die Hospitalchefs gestellt werden. Auf Grund von Intriguen seiner ihm feindlich gesinnten Untergebenen und durch politische Quertreibereien wurde er ungerechter Weise 1777 abgesetzt. Er schrieb seine geistvolle Verteidigungsschrift: „*A vindication of his public career in the station of Director General of the Military Hospitals and Physician in Chief of the American Army*“ (Boston 1777) und forderte eine gerichtliche Untersuchung, die 1779 in die Wege geleitet wurde und seine vollständige Rehabilitierung zur Folge hatte. Zehn Jahre später starb er 1789.

Garrison, An Introduction to the History of Med. *4*. Ed. 1929, S. 377—378. — Kelly a. Burrage S. 868—870. — Journal of 1764. Philadelphia 1907. — Biographie von M. I. Wilbert. Philadelphia 1904. — Philadelphia J. M. a. Phys. Sc. *1* (1820) S. 439—442 (B. Rush). — Tr. Coll. Phys. 1887 (Centenial Vol.) S. 26—42 (W. S. W. Ruschenberger).

Hab.

Morgan, John M., tüchtiger engl. Chirurg in der 1. Hälfte des 19. Jhdts., prakticirte in London und war daselbst Mitglied des Coll. of Surgeons. 1824 erhielt er eine Anstellung als Surgeon und Professor am Guy's Hosp., woselbst er Chef der Abtheilung für Augenkranke bis zu seinem 14. October 1847 erfolgten Tode war. Er schrieb: *„Aneurism of the upper part of the femoral artery. Operation by tying"* (Lancet, 1827/28) — *„Treatise on venereal and mercurial diseases"* (London 1829) — *„An essay on the operations of poisonous agents upon the living body"* (1829) — *„Lectures on tetanus"* (1833) — *„Lectures on diseases of the eye"* (1839, w. color. pl.; 2. ed. v. J. F. FRANCE, 1848), sowie verschiedene kleinere Aufsätze über Capitel aus der Chirurgie und Augenheilkunde in Guy's Hosp. Reports.

Dechambre, 2. Série, IX, pag. 468. Pgl.

Morgan, Campbell de M, geb. 1811 zu Clovelly bei Bideford, Devonshire, studirte seit 1828 im University College, war ein Privat-Zögling von CHARLES BELL, wurde 1832 House Surg im Middlesex Hosp., 1835 Docent bei dessen eben gegründeter med. Schule, bereiste 1836 Frankreich und Deutschland, wurde 1840 Docent der gerichtl. Med., 1842 Assist.-Surgeon an dem Hosp., 1845 Docent der Anat., einige Jahre später der Physiol., die er bis 1866 lehrte, wo er zusammen mit SHAW den Lehrstuhl der Chir. übernahm. Seit 1848 war er Senior Surg. des Middlesex Hosp.; ausserdem war er Consult. Surg. am Dental Hosp., das ihm Viel zu danken hat, am Lond. Fever Hosp., East Grinstead Dispens., viele Jahre hindurch Treasurer der Schule des Middlesex Hosp. 1835 war er Member, 1843 Fellow des R. C. S. geworden, 1861 auch Fellow der Royal Soc. Von seinen literar. Arbeiten sind anzuführen: *„On the nervous system of the lobster"* — zusammen mit JOHN TOMES: *„On the structure and development of bone"* (Philos. Transact., 1852) — *„On the structure and function of hairs in crustacea"* (Ib. 1858) — *„On the treatment of tetanus"* (Brit. and For. Med.-Chir. Rev., 1859) — *„On the local origin of cancer"* (Lond. 1872), ferner der Art. *„Erysipelas"* in HOLMES' System of Surgery; dazu eine grosse Anzahl von Abhdlgg. in den Medico-Chirurg. und Pathol. Transact. u. s. w. 34 Jahre lang beschäftigten ihn Untersuchh. über den Krebs, bekannt ist ferner sein Antheil an der antisept. Wundbehandlung mit Chlorzink, die Anwendung von Drainröhren beim Empyem, die Anwendung von Schienen zur Extension bei Hüftgelenksleiden u. s. w. Er starb 12. April 1876, das Andenken eines geschickten Chirurgen, eines ehrenwerthen Mannes und vollkommenen Gentleman hinterlassend.

Lancet. 1876, I, pag. 621. — Brit. Med. Journ. 1876, I, pag. 523. — Med. Times and Gaz. 1876, I, pag. 483. G.

Morgan, James Ethelbert M., Professor der Arzneimittellehre an der Universität von Georgetown, geboren 25. September 1822 in St. Mary's co., Md., studirte in Washington, wo er 1845 Dr. med. wurde und sich niederliess. Neben seiner ausgedehnten Praxis hielt er gut besuchte Privat-Lehrcurse über verschiedene Zweige der Medicin ab, wurde 1848 anat. Prosector am National Med. Coll. in Washington und Assistent des Prof. der Anatomie daselbst. 1852 siedelte er als Prof. der Physiol. nach Georgetown über, vertauschte aber, nachdem er einige Jahre in dieser Eigenschaft thätig gewesen war, den Lehrstuhl für Physiol. mit dem für gerichtl. Medicin und übernahm 1858 auf dringendes Ersuchen seiner Amtsgenossen die inzwischen vacant gewordene Professur für med. Therapie und Materia medica. Seit 1875 war er emeritiert. Er schrieb *„Tuberculosis of fascia"* (Chicago 1899) und starb 1889.

Atkinson, pag. 119. — J. Wilbert, M. the founder of the first medical school. Philadelphia 1904, J. E. Pilcher, J. Ass. Mil. Surg. Carlisle Pa. 1903, XIII, p. 400–500 (Bild). H. V. Pgl.

Morgenstern, Friedrich Simon M., zu Magdeburg, geb. daselbst 31. Jan. 1727, studirte 1746—50 in Halle, wo er Doctor wurde, liess sich darauf in Zerbst als Arzt nieder, nahm aber 1754 seinen Wohnsitz in Magdeburg, wo

er im Laufe der Zeit bei der 1777 errichteten Hebeammenschüle 1. Lehrer, ferner Stadtphysicus, Mitglied des Colleg. medicum et sanitatis und Assessor des Colleg. medicum wurde. Er übersetzte Tissot's „Prakt. Vertheidigung des Einpfropfens der Pocken" (Halle 1756) und verfasste das sehr gute Hebeammen-Lehrbuch: *„Unterricht in der Hebeammenkunst, nebst einer kurzen diät. u. med.-prakt. Anweisung für Schwangere, u. s. w."* (Magdeb. 1779). Es finden sich von ihm auch Mittheilungen in den Nova acta phys.-med. Acad. Caes. Leop. Carol. (1758, 1767, 70) und in den Acta Acad. Mogunt.; ferner hatte er an dem wissenschaftlichen Theile von Joh. Kasp. Hellmann's Schrift über den grauen Staar einen wesentlichen Antheil. Er starb 21. Aug. 1782.

Andreae, pag. 155. G.

Moriggia, Aliprando M., am 25. Dec. 1830 in Pallanza geb., studirte in Turin, wo er 1858 Doctor wurde, war Assistent bei Moleschott und dann Privatdocent der Physiologie in Turin; seit 1871 war er Prof. der Histologie und allgem. Physiologie und der mikrosk. Technik in Rom, wo er mit Moleschott's Unterstützung ein Laboratorium für Histologie und Physiologie gründete. Unter seinen Schriften sind hervorzuheben: *„Sperienze diverse sulle ptomaine e sulla neurina"* — *„Cambiamenti disparati nella frequenza delle respirazioni e del polso"* (in Verein mit Moleschott) — *„Una straordinaria produzione cornea sopra una mano"* — *„Mummificazione dei cadaveri"* (im Verein mit Maggiorani) — *„Sul glucosio nella vita intrauterina"* — *„Poteri digerenti e digestione del feto"* — *„Sulla fecondazione artificiale"* — *„Effetti del muco acido genitale della donna sopra i nemaspermi"* — *„L'amigdalina, sperienze fisiotossicologiche"* — *„Alcune proprietà della bile"* (im Verein mit Battistini) — *„Tre embrioni in un blastoderma"* — *„Meccanismo dei movimenti dell' iride"* — *Mezzo per isolare nei nervi la sensibilità della mobilità"*. Cantani.

Morimont, Otto von (Otto Moremendensis), s. Macer Floridus (IV S. 8).

Morisani, Ottavio M., in Formicola (Provinz Caserta) 14. Juli 1834 geb., studirte in dem damals bestehenden und berühmten Collegio medico-chirurgico in Neapel und wurde 1855 zum Doctor promovirt. Bis zum J. 1864 praktiicirte er als Chirurg, hierauf widmete er sich ausschliesslich den geburtshilflichen und gynäkologischen Studien und Praxis und wurde 1875 zum ord. Prof. der Geburtshilfe und Gynäkologie an der Universität Neapel ernannt. Veröffentlicht hat er folgende Arbeiten: *„Dei ristringimenti del bacino"* (Neapel 1863) — *„Del parto naturale e contronatura"* (1864) — *„Della retroversione dell' utero"* (1867) — *„La forza nei parti"* (1873) — *„Manuale delle operazioni ostetriche"* (1878) — *„Sui fibromi sessili della cavità uterina"* (1879) — *„Manuale di ostetricia"* (1883) — *„Sulla simfisiotomia"* (1883) — *„Sul parto cesareo in donna agonizzante"* (1883) — *„La ostetricia in quadri sinottici"* (3. ed. 1884) — *„Sopra 50 donne operate de fistole urogenitali"* (1885). † 26. Jan. 1914.

delle Chiaje, Arch. ital. di ginec. Napoli *17* (1914) S. 58 (Bild). — Annal. de gynéc. et d'obstetr. Paris 2. sér. *11* (1914) S. 65. Cantani.

Morison, Sir Alexander M., zu London, geb. 1. Mai 1779 zu Anchorfield bei Edinburg, wurde daselbst 1799 Doctor, Fellow des dortigen Coll. of Physic. 1801. Einige Jahre später siedelte er nach London über, widmete sich besonders der Irrenheilkunde, wurde 1810 Inspecting Physic. der Irrenanstalten in der Grafsch. Surrey und 1835 Physic. am Bethlehem Hosp. Er war Physic. der Prinzessin Charlotte und des Prinzen Leopold und erlangte 1838 die Ritterwürde. Viele Jahre hindurch hielt er auch Vorlesungen über Geisteskrankheiten und verfasste: *„Outlines of lectures on mental diseases"* (Lond. 1826) — *„Cases of mental disease, with pract. observations on the medical treatment"*

(Lond. u. Edinb., 1828) — *„The physiognomy of mental diseases* (Lond. 1840). Er starb, 87 Jahre alt, am 14. März 1866 in der Nähe von Edinburg.

Lancet. 1866, I, pag. 331. — Med. Times and Gaz. 1866, I, pag. 52. — Munk, III, pag. 61. — Callisen, XIII, pag. 240; XXX, pag. 443. G.

Morsianus, s. Morsing.

Moritz, Emanuel M., aus Livland, geb. am 19. Sept. 1836, war auf der Dorpater Universität ein Schüler von Bidder, Buchheim, v. Oettingen und v. Samson. 1860 wurde er auf die Dissert.: *„Ueber die Entwicklung der quergestreiften Muskelfaser“* promovirt und wirkte von 1862 ab am Obuchow-Hospital in St. Petersburg als Ordinator, von 1877 als Oberarzt der Weiberabtheilung. In der St. Petersburger med. Zeitschr. publicirte er 1863—75 Berichte und casuistische Mittheilungen; 1876—84 redigirte er die von ihm begründete St. Petersburger med. Wochenschrift. † 1908.

St. Petersburg. med. W. 1906 S. 369, 453; 1908 S. 41—44. Wernich.

Morlanne, Pierre-Étienne M., zu Metz, daselbst 22. Mai 1772 als Sohn des Militärarztes Pierre M. geb., wurde Zögling des dortigen Militär-Hosp. und hielt, bis zum Chir. 2. Cl. avancirt, bis zur Revolution daselbst Vorlesungen über Anatomie und Geburtshilfe und später, vom Jahr X an, blos über letztere, von 1805 an in der durch ihn gegründeten Charité maternelle. Auch war er einer der eifrigsten Verbreiter der Vaccination. Ausser mehreren Aufsätzen in Leroux' Journ. de méd. (1801) und im Rec. période. de la Soc. de méd. (1801, 2), zum Theil in Gemeinschaft mit Charmeil, grösstentheils über geburtshilfliche Gegenstände, verfasste er: *„Essai sur les accouchemens contre nature, ou méthode assurée de délivrer les femmes quand etc.“* (Metz 1802) — *„Journal d'accouchemens, ou recueil périodique d'observations sur les accouchemens; maladies des femmes qui y ont rapport; etc.“* (2 voll., an XII, XIII) — *„Mém. adressée à la Soc. de méd. de Montpellier, sur la propriété qu'a la vaccine de préserver de la petite vérole“* (1806) u. s. w. † 1862.

Bégin, III, pag. 335. — Callisen, XIII, pag. 243; XXX, pag. 445. G.

Morpain, Denis-Alphonse-François M., geb. 1826 zu Strassburg i. E., studirte hier, war eine Zeit lang Militärarzt, trat beim Val-de-Grâce ein und beendigte seine Studien in Paris, wo er 1852 mit der These: *„Études anatomiques et pathologiques sur les grandes lèvres“* promovirte. Er liess sich dann in Paris nieder und starb daselbst 1870 an einer Lungenkrankheit. M. ist Verfasser verschiedener Journalaufsätze, wie: *„Arrachement de l'oeil du foetus dans l'accouchement“* (Gaz. hebd., 1855) — *„Division congénitale du clitoris“* (Ib.), sowie guter Uebersetzungen fremder Werke, z. B. von R. Remak's „Galvanotherapie“ und von Siebold's „Geburtshilfliche Briefe“ (mit Einleitung und Anmerkungen von Stoltz, Paris 1867).

Dechambre, 2. Série, IX, pag. 485. Pgl.

Morpurgo, Victor M., zu Paris, aus Triest gebürtig, wurde 1828 in Pisa Doctor, war seit 1838 zur Praxis in Frankreich berechtigt. Er schrieb: *„Considerazioni mediche sull' Egitto“* (Smyrna 1831). In Paris war er der türkischen Botschaft attachirt und mit der obersten Aufsicht über die Studien aller jungen Türken betraut, die auf Kosten des Sultans ihre Ausbildung in Frankreich erhielten. Er publicirte noch: *„Cas d'abcès par congestion avec carie de la colonne vertébrale guéri par les moxas et la compression“* (Paris 1839), ausserdem politische Schriften, z. B. über die Orientfrage (1839), die Politik Russlands im Orient (1854). Er starb im J. 1856.

v. Wurzbach, XIX, pag. 107. — Callisen, XXX, pag. 446. G.

Morris, James Cheston M., Specialarzt für Gebärmutter- und Nervenkrankheiten in Philadelphia, daselbst 28. Mai 1831 geb., wurde dort Dr. med.,

liess sich 1854 als Arzt nieder, war von 1855—60 Arzt am Foster Home for Children, von 1857—73 Attending Physic. am Episcopal Hosp. und veröffentlichte u. A. eine engl. Uebers. von K. G. Lehmann's „Physiol. Chemie" (1856), ferner: *„On the digestive principle"* (Med. and Surg. Rep., III) — *„Physiology of the nervous system"* (Ib. V, VI) — *„On tobacco"* (Philadelph. Med. Times, I) — *„On the use of alcohol in the treatment of disease"* (Ib. V) — *„Uterine displacements and intra-uterine pessaries"* (Transact. of Philad. Co. Med. Soc., 1876) etc. † 1923.

Atkinson, pag. 65. Pgl.

Morsing, Christiern Torkelsen M., ein hervorragender, in allen Wissenschaften wohl bewanderter dänischer Gelehrter der Reformationszeit, der als eine Hauptstütze des Königs Christian III. an der Restauration der Kopenhagener Universität 1537 beteiligt war. Geb. 1485 zu Mors, studierte im Ausland, wurde Magister artium und Baccalaureus utriusque juris, 1515 Rektor der Kopenhagener Hochschule, reiste 1520 nach Deutschland, um für die Universität Lehrer zu werben, wurde 1522 Rektor der Universität, ging studienhalber 1524 wieder in's Ausland, trat 1529 erneut in dänische Universitätsdienste, verließ Dänemark aber 1531 infolge der Kriegsunruhen, wurde Dr. med. in Basel, wo er 1534 immatrikuliert war, kehrte nach Dänemark zurück, wurde Prof. der Medizin an der Universität Kopenhagen 1537 und war Rektor in den Jahren 1538, 1539, 1546, 1556. 1544 creierte er den ersten dänischen Dr. med. Er starb am 27. Juli 1560 zu Kopenhagen.

Ingerslev, I, pag. 84—88. — Caroe. Den Danske Laegestand 1479—1788 (1909) S. 87. Hab.

Mort, Jacob Le M., 13. Okt. 1650 in Arnheim geboren, studirte in Leiden 3 Jahre Theologie, doch zog er darauf nach Amsterdam, um in einer Apotheke wirksam zu sein. 1672 nach Leyden zurückgekehrt, errichtete er da ein Laboratorium chemicum, worin er pharmaceutische Vorlesungen hielt; da er jedoch keinen akad. Grad hatte, wurde ihm deshalb durch das Collegium chirurgicum 1677 eine Geldstrafe aufgelegt. Nun zog er nach Utrecht und promovirte am 13. Juli 1678 zum Dr. med. (*„Disput. de medicamentis Galenicis"*). 1690 wurde er in Leyden zum „Praefectus laboratorii chymici" der Universität ernannt und 1692 wurde ihm erlaubt, Collegia medica zu halten. Erst 1702 wurde er zum Prof. ord. chymiae et medicinae ernannt (Antrittsrede: *„Over de overeenstemming tuschen de werken der natuur, der scheikunde en der geneeskunde"*), obgleich das Curatorium ihm dies schon 1695 versprochen hatte. M., der am 1. März 1718 starb, war ein tüchtiger Docent und für seine Zeit wirklich verdienstlicher Chemiker, welcher die Sylvius'sche Fermentationslehre am kräftigsten bestritt, obwohl er selbst zu viel an der Cartesianischen Auffassung der Molecularkräfte festhielt und heftiger Gegner der Circulation des Blutes war, welche er als eine „Doctrina cadaverosa" ohne wirklichen Werth erklärte. Sein Nachfolger Boerhaave preist ihn als einen „de quo fas est dicere, quod indefessu diligentia, singulari ab exercitio dexteritate, observationum ditissimo penu, tantum inclaruerit, ut celeberrimus inter chemicos laudaretur omnibus", während Marggraff ihn am kräftigsten tadelte in seiner *„Jacobi le Mort, pseudochemici et ratiocinatoris dupondiarii ignorantia circa chemiam et universam scientiam naturalem detecta"* (Leyden 1687). Er schrieb: *„Compendium chemicum"* (Ebenda 1680) — *„Chymia medicò-physica. Cui acced. metallurgia contracta"* (Ebenda 1684, 97; holländisch von Jac. Roman, Amsterdam 1696) — *„Pharmacia medico-physica nec non observationibus medicis illustrata"* (Leyden 1684, 1688) — *„Pharmacia rationibus et experimentis auctioribus instructa, methodo galenico-chymica adornata"* (Ebenda 1688, holl. ebenda 1696) — *„Chymia, rationibus et experimentis auctioribus, iisque demonstrationibus superstructa, in qua malevolorum calumniae modeste simul diluuntur"* (Ebenda 1688) — *„Antwoort op den brief van Jac. Roman, aanwyzende de noodsakelykheit*

der chemie" (Amsterdam 1690) — „*Idea actionis corporum, motum intestinorum, praesertim fermentationum delineans*" (Leyden 1693) — „*Fundamenta nova antiqua theoriae medicae ad naturae opera revocata*" (Ebenda 1700) — „*Oratio de concordantia operum naturae, chymiae et medicinae*" (Ebenda 1702) — „*Facies et pulchritudo chymiae ab affictis maculis purificata, ad veras naturae et suae artis leges exornata*" (Ebenda 1712). Einige seiner Arbeiten erschienen unter dem Titel: „*Opera omnia*" (Leyden 1696).

Suringar, Banga, van der Aa. — Nieuw Nederl. Biogr. Woordenb. **1** (1911) Sp. 1347. C. E. Daniëls.

Mortiers, Lebouvier des M., s. Lebouvier des Mortiers, Bd. III, pag. 707.

Morton, Richard M., berühmter englischer Arzt und Nebenbuhler Sydenham's, geb. 1637 (getauft 30. Juli) in Bewdley Chapel (Worcestershire) Anfangs Theologe in Oxford, Hauslehrer und Caplan einer Familie, ging erst verhältnismäßig spät zur Medizin über, promovirte 1670 in Oxford und ließ sich darauf in London nieder, wo er Mitglied des Coll. of Physic. und Arzt des Prinzen von Oranien wurde. M., der zu London am 30. Aug. 1698 starb, hat sich zunächst durch sein mit zahlreichen Krankengeschichten versehenes, noch weit bis in das 18. Jahrh. hinein beliebt gewesenes Werk über die Lungenschwindsucht: „*Phthisiologia seu exercitationes de phthisi libri III*" (London 1689; Frankf. u. Leipz. 1691; Genf 1696; Ulm 1714; engl. London 1694; 1720; deutsch Helmstädt 1780) berühmt gemacht. Verdienstvoll sind ferner die Schriften: „*Pyretologia seu exercitationes de morbis universalibus acutis*" (London 1692; 1693; Bern 1693; Genf 1696) — „*Pyretologia s. de febribus inflammatoriis universalibus*" (London 1694), worin ausserordentlich werthvolle Beobachtungen über Fieber, acute Exantheme, namentlich Scharlach und Ruhr und die Infectionskrankheiten überhaupt enthalten sind. Bemerkenswerth ist noch, dass M. ein lebhafter Vertheidiger der Chinarinde war und diese als das wichtigste Heilmittel bei allen Fieberformen empfahl. Eine Gesammtausgabe seiner Werke erschien Genf 1696; Amsterd. 1696; 1699; Leyden 1697; Lyon 1718; Genf 1727; Venedig 1733.

Biogr. méd. VI, pag. 299. — Dict. hist. III, pag. 609. — William Osler „The Phthisiologia" of R. M. Med. Library a. historic. J. 2 (1904) S. 1—7. — Dict. nat. biogr. **39** S. 157. Pagel.

Morton, Samuel George M., zu Philadelphia, geb. daselbst 26. Jan. 1799, studirte unter Dr. Jos. Parrish, dann bei dem Naturforscher Richard Harlan, der Morgans künftige wissenschaftliche Laufbahn entscheidend beinflusste. Er wurde 1820 M. D. durch das Med. Departm. der Univ. of Pennsylvania und Mitglied der Akademie der Naturwissenschaften, deren Entwicklung er förderte, und deren Präsident er bis zu seinem Tode war. 1821 kam er nach Irland und setzte dann in Edinburg seine medizinischen Studien fort, wo er mit der Arbeit „*De corporis dolore*" 1823 zum Doktor promovierte. 1824 ging er wieder nach Philadelphia und begann dort eine sich stetig vergrößernde Praxis. 1839 zum Professor der Anatomie beim Pennsylvania College ernannt, blieb er bis 1843 in dieser Stellung und starb 18. Mai 1851. Nachdem er von 1827 an eine Reihe von geolog. und paläontolog. Arbeiten publicirt hatte, folgten mehrere zoologische, darunter: „*Parasitic worms*" (1831), und medicinische: „*Illustrations of pulmonary consumption . . . to which are added some remarks on the climate of the United States, the West Indies, etc.*" (Philad. 1834), ein anatom. Handbuch: „*An illustrated system of human anatomy, special, general and microscopic*" (1839); auch gab er mit Zusätzen heraus: J. Mackintosh's „Principles of pathology and practice of physic" (2 voll., 1836, 37); das grösste und dauerndste Verdienst aber erwarb er sich durch seine ethnologischen Studien und die Herausgabe der „*Crania Americana; or a comparative view of the skulls of various ab-*

original nations of North- and South-America, etc." (1838, w. 78 col. pl.; new ed. 1840) und der „*Crania Egyptiaca*" (1844).

Sanford B. Hunt bei Gross, pag. 582. — Callisen, XIII, pag. 255; XXX, pag. 448. — Kelly a. Burrage S. 874—877. — Dict. nat. Biogr. Vol. *39* (1894). Hab.

Morton, William Thomas Green M., berühmter amerikan. Zahnarzt und Entdecker der anästhesirenden Wirkung des Aethers, geb. in Charlton, Mass., 9. Aug. 1819, widmete sich der Zahnheilk. in Baltimore, liess sich 1843 in Boston nieder, zunächst als Famulus des bedeutenden Chemikers Charles T. Jackson, dann wieder als Zahnarzt tätig. Während Versuche von Horace Wells, den er in Farmington 1842 kennengelernt hatte, mit Stickstoffoxydul fehlschlugen, versuchte M. Schmerzlosigkeit beim Zahnziehen durch den Schwefeläther zu erzielen, auf den ihn Jackson aufmerksam gemacht hatte. Er stellte zunächst an Tieren und dann an sich selbst Versuche an und zog am 30. Sept. 1846 einem Musiker schmerzlos einen Backenzahn. Darauf ergriff ihn die Idee, auch chirurgische Operationen durch Aetherbetäubung schmerzlos zu gestalten. Er konstruierte ein besonderes Glasgefäß zur Inhalation und führte am 16. Oktober 1846 mit vollem Erfolge eine Aethernarkose durch, bei der John Collins Warren, der Chirurg am Massachusetts-Hosp., eine vasculäre Geschwulst am Hals unter dem rechten Unterkiefer bei einem Buchdrucker Gilbert Abbot schmerzlos entfernte. Am 7. November 1866 gelang es dem Chirurgen Hayward an dem gleichen Hosp. eine Oberschenkelamputation schmerzlos durchzuführen, während Morton narkotisierte. Die Entdeckung Mortons verbreitete sich ungemein schnell in Amerika und von da in Europa. Morton selbst schrieb um seine Priorität zu wahren „*Morton's Letheon*" (Boston 1846) und „*Remarks on the proper mode of administering sulphuric ether by inhalation*" (Boston 1847). Die erste Veröffentlichung über eine erfolgreiche Narkose erschien durch den Chirurgen Bigelow am 18. November 1846 im Boston Med. Journ. Morton erhielt 1849 den Grad eines M. D. durch die Washington-Univ. Baltimore und zahlreiche schriftliche Anerkennungen von Boston 1856, New-York 1858, Philadelphia 1860, ohne daß seine wiederholten Bitten um eine geldliche Anerkennung Berücksichtigung fanden, abgesehen davon, daß er und Jackson den Monthyon-Preis von 5000 Frcs. 1852 von der Pariser Akademie je zur Hälfte erhielten. Gleich nach der Veröffentlichung seiner Erfindung machten Wells und Jackson Prioritätsansprüche geltend, die zu dauernder Beunruhigung M.'s und heftigem Schriftwechsel führten. Er starb in Armut am 15. Juli 1868 zu New-York.

New Amer. Cyclop. XI, pag. 760. — Encyclop. Americ. III, pag. 772. — William James Morton, Memoranda relating to the discovering of surgical anesthesia and Dr. William T. G. Morton's relation to this event" The Post-graduate *20* (1905) S. 333—353; deutsch: von Emil Eckstein in der Wiener Med. Presse *47* (1906) S. 1889, 1947, 1995 (Nr. 37—39). — Max Boehm, Die Geschichte der Aethernarkose. Berl. klin. Wschr. *46* (1909) S. 1732—1734. — Karl Binz, Der Aether gegen den Schmerz. Stuttgart 1896. — W. v. Brunn, in Kirschner-Normann, Die Chirurgie 1924. — Johann Wolfram, Der Kampf gegen den Schmerz bei operativen Eingriffen. Leipzig 1912, S. 28—31. — Julius Pagel, Histor.-med. Bibliographie, Berlin 1898, S. 822—824. — The Semi-centennial of anaesthesia. Boston 1897. — C. G. Rother, Münch. med. Wschr. 1896. — H. Vierordt, med.-geschichtl. Hilfsbuch S. 200. — Kelly a. Burrage, a. a. o. Sp. 876—879. Hab.

Thomas George Morton, zu Philadelphia, daselbst als Sohn des Vorigen 8. Aug. 1835 geb., wurde bei der dortigen Universität 1856 Dr. med., 1857 wurde er Oberarzt am Pennsylvania Hosp. und bildete sich besonders in der Chirurgie aus. 1860—1864 war er Kurator des dortigen Spital-Museums als einer der Stabschirurgen, 40 Jahre blieb er in Verbindung mit diesem Hospital. Von 1859—1874 war er Chirurg am Wills Eye Hospital, weiter Gründer und Chirurg am orthopädischen Hospital, am Philadelphic Orthopedic Hospital und dem Infirmary für Nervenkrankheiten, letzteres mit Weir Mitchell. Während des Bürgerkrieges bewährte er sich als glänzender Operateur und leitete von 1862 bis 1865 mit D. A. Agnew das größte Kriegsspital der U. S. A. (5000 Betten)

am Mary Hosp. zu Philadelphia. Er war Prof. der klinischen und operativen Chirurgie in der Philadelphia Clinic for Graduates, seine klinischen Vorlesungen am Pennsylvania Hosp. waren von Tausenden von Studenten besucht. 1864 unterband er die Carotis bei einem Aneurysma der Orbita. Die erste erfolgreiche Laparatomie mit Entfernung der Appendix bei Appendicitis führte er am 27. April 1886 aus und beschrieb als erster die Metatarsalgie (s. u.). Im Jahre 1893 schrieb er eine bedeutende „*History of Pennsylvania Hospital*" und mit Hunt die „*History of the Surgery of the Pennsylvania Hospital*" 1880. Er starb am 20. Mai 1903. — Von seinen literarischen Veröffentlichungen im American Journal (1865 bis 1879) nennen wir: „*Orbital aneurismal diseases*" — „*Hip-joint amputations*" — „*Axillary aneurisms*" — „*Impure air in hospital wards, with description of ward carriage*" — „*Account of the mortality which followed for forty years amputations in the Pennsylvania hospital*" — „*Excision of os calcis and astragalus etc.*" — „*Case of complete osseous ankylosis of knee at right angle, cured by excision*" — „*Excision of nerves*" — „*Transfusion of blood*" — „*Description of bed elevator*" — „*Five years' amputations*" — „*Peculiar and painful affection of the fourth metatarso — phalangeal articulation* (N. S. *71* (1876) S. 37 bis 45 = Metatarsalgia anterior) — „*Ligations of large arteries at Pennsylvania hospital etc.*" — „*Deaths from ether etc.*" — „*System of forced ventilation at the Pennsylvania hospital*" — „*Account of a worm, the dracunculus „Loa" removed from the human eye*". Ferner finden sich in den Pennsylvania Hosp. Reports (1868—69) folgende von M. herrührende Aufsätze: „*Review of ligations of large arteries*" — „*Case of congenital sacral tumor containing an intragrowth of foetal remains*" — „*Account of cases of stone in the bladder, treated by lithotomy and lithotripsy*". Selbständig erschien die Schrift: „*Lecture on the transfusion of blood and its practical application*" (New York 1877).

Atkinson, pag. 43. — Kelly a. Burrage S. 877—878. Hab. Pgl.

Morvan, Augustin Marie, franz. Arzt in Lannelis (Dep. Finistère) 1819—1897. Er schrieb: „*De la chorée fibrillaire*" (Gaz. hebdom. 2. sér. *27* (1890) S. 173, 186, 200); darin beschrieb er die Morvan'sche Chorea fibrillaris; ferner: „*De la parésie analgésique à panaris des extrémités supérieures ou paréso-analgésie des extrémités supérieures*" (Gaz. hebdom. 2. sér. *20* (1883) S. 580—583; 590, 624 u. 721) — „*Nouveaux Cas*" Ebenda *23* (1886) S. 521, 527, 555. Die hier beschriebene „Morvan'sche Krankheit" ist eine Form der Syringomyelie mit starken entzündlichen und trophischen Störungen an den Armen, durch die eine Verwechslung mit der Lepra mutilans entstehen kann. Hab.

Morveau, Guyton-M., s. Guyton-Morveau, Bd. II, pag. 925.

Morwitz, Eduard, geb. 12. Januar 1815 in Danzig, studierte in Berlin und promovierte dort am 5. Juli 1841 mit der Diss. „*De scotomatibus*". Zunächst war er als Arzt in Konitz in Westpr. tätig, lebte später in Berlin und widmete sich dem Studium der Geschichte der Medizin. Er gab eine „*Geschichte der Medizin*" in 2 Bd. (Leipzig 1848/49) heraus (in Adolf Mosers Enzyklopädie der medizinischen Wissenschaften. 4. Abtlg.). Besonders wertvoll ist heute noch der 2. Bd. mit der „*Chronologisch-systematischen Zusammenstellung der medizinischen Literatur*", in der er von den Uranfängen der Heilkunde bis zum Jahre 1830 eine ausgezeichnete Uebersicht über die hinterlassenen Werke von 929 Aerzten gibt. Das Buch ist außerordentlich selten. 1850 siedelte M. nach Amerika über, gründete 1859 die Buchhandlung Hoffmann & Morwitz in Philadelphia und New-York. Er starb am 13. Dezember 1893 in Philadelphia. R. Creutz.

Moscati, Pietro Conte M., Chirurg und Geburtshelfer in Mailand, als Sohn eines dortigen Wundarztes im Juni 1739 geb., studirte unter Leitung seines

Vaters, später in Toscana und Turin unter Bertrandi und Beccaria, promovirte in Pavia, wurde dann Assistenzarzt am Hosp. von Florenz, hielt sich kurze Zeit zu seiner weiteren Ausbildung in Bologna auf und erhielt schliesslich 1764 im Concurs die Professur der Anat. und Chir. in Pavia. Doch vertauschte er 1772 diese Stellung mit der eines Prof. der Geburtshilfe in Mailand und Directors der Entbindungsschule und des Spitals Santa Caterina. Unter der Napoleonischen Herrschaft spielte M. auch eine bedeutende politische Rolle, wurde Senator, Staatsrath, Graf und war 1798/99 Mitdirector und Präsident der cisalpinischen Republik, später aber wieder Prof. und Arzt des Vice-Königs Eugen und seiner Familie. Eine Zeit lang war M. auch General-Director des öffentlichen Unterrichts in Italien. 1814 musste er, nach Beseitigung der französ. Herrschaft, alle politischen Aemter aufgeben, blieb aber als Privatmann in Mailand bis zu seinem 24. Jan. 1824 erfolgten Tode. — M. war ein tüchtiger Chirurg und einer der frühesten Anhänger John Brown's. Von seinen Schriften erwähnen wir: *„Obs. sur une plaie au bas ventre avec issue et gangrène d'une portion d'intestin"* (Mém. de l'Acad. roy. de chir., III) — *„Observation sur la rescision des amygdales tuméfiées etc."* (Ib., t. V) — *„Delle corporee differenze essenziali che passano fra la struttura de' bruti e la umana"* (Mailand 1770; Brescia 1771) — *„Osservazioni e esperienze sul sangue e sull' origine del calor animale"* (Mailand 1776), deutsch v. Karl Heinr. Köstlin — *„Osservazioni ed esperienze sul sangue fluido e rappreso"* (Neapel 1788).

Dict. hist. III, pag. 609. — de Tipaldo, II, pag. 468. — v. Wurzbach, XIX, pag. 113. — Poggendorff, II, pag. 214. Pgl.

Moschion, s. Mustio.

Moseley, Benjamin M., im Jahre 1742 in der Grafschaft Essex geboren, studirte in London und Paris, ging als Apotheker-Chirurg nach Kingston in Jamaica und hatte dort, später zum Chefwundarzt der Armee ernannt, während des Krieges der Colonien mit dem Mutterlande mehrfache Gelegenheit zu eingehenderen Studien über verschiedene unter den engl. Truppen herrschende Epidemieen, über die er die weiter unten angeführten Schriften veröffentlichte. Nach dem Friedensschluss besuchte er Nordamerika, kehrte dann nach Europa zurück, promovirte in Leyden und liess sich 1785 in London nieder. Er wurde Arzt des Militärspitals in Chelsea und starb 15. Juni 1819. — M. war einer der heftigsten Gegner der Kuhpockenimpfung. Er veröffentlichte: *„Observations on the dysentery of the West Indies"* (Kingston 1783) — *„Treatise concerning the properties and effects of coffee"* (London 1785) — *„Treatise on topical diseases, on military operations and on the climate of the West Indies"* (Ib. 1787, 1793, 1803, 1806, auch in deutsch. Uebers.) — *„Treatise on sugar with miscellaneous medical observations"* (Ib. 1799) — *„Medical tracts"* (Ib. 1803) — *„Commentaries on the lues bovilla"* (Ib. 1804, 1805) — *„Treatise on the lues bovilla or cow pox"* (Ib. 1806; französ. 1807) — *„Treatise on the hydrophobia"* (Ib. 1808).

Biogr. méd. VI, pag. 300. — Dict. hist. III, pag. 611. — Dict. nat. biogr. *39* S. 174. Pgl.

Moser, Franz Xaver M., geb. zu Rottweil 22. Nov. 1755, wurde 1788 Regimentsarzt in Heidelberg, 1792 Demonstrator der Anatomie und Chirurgie daselbst, 1794 Prof. e. o. und 1799 Prof. ord. in Heidelberg, als welcher er bis zu seinem 8. Sept. 1833 erfolgten Tode fungirte. Er schrieb: *„Beantwortung der Frage, da das Electrum ein starkes Reizmittel ist, so wird gefragt, ob dasselbe nicht auch zur Erweckung der Scheintodten angewendet werden könne"* (gekr. Preisschrift, Mannheim 1790) — *„Solutio calculi in vesica urinaria lithotomiae praeferenda"* (Heidelberg 1799).

Neuer Nekrolog der Deutschen. Jahrg. 11, 1833, II, pag. 954 (Nr. 985). Pgl.

Moser, Adolf, geb. am 27. Mai 1810 zu Berlin. Sein Studiengang ist unbekannt. Erwähnenswert ist, daß er seit 1844 eine Enzyklopädie der medizinischen Wissenschaften herausgab, die in 6 Abteilungen 1844—1853 bei Brockhaus in Leipzig erschien (s. bei Morwitz). Die 1. Abtlg. betitelte sich „*Handbuch der topographischen Anatomie mit besonderer Berücksichtigung der chirurgischen Anatomie*“ (Verf. Louis Roehmann 1844); 2. Abtlg. „*Spezielle Pathologie und Therapie*“ (3 Bde. 1845—1847, Verf. Louis Jos. Posener); 3. Abtlg. „*Medizinische Diagnostik und Semiotik der innern Krankheiten*“ (1845, Verf. Moser); 4. Abtlg. „*Geschichte der Medizin*“ (2 Bde. 1848/49, Verf. Morwitz); 5. Abtlg. „*Handbuch der physiologischen und pathologischen Chemie*“ (1851, Verf. Moser und Joh. Karl Strahl); 6. Abtlg. „*Die Physiologie des Menschen*“ (1853, Verf. Moser unter dem Pseudonym E. Thomas). R. Creutz.

Moses Ben Maimon, s. Abu Amran Musa Ben Maimon, Bd. I, pag. 180.

Mosetig-Moorhof, Albert Ritter von M., in Wien, geb. zu Triest 26. Jan. 1838, studirte in Wien, war Assistent des Freih. von Dumreicher, promovirte 1861, wurde 1866 Docent für Chirurgie, 1871 Primarchirurg, 1875 a. o. Prof. für Chirurgie. Er wirkte in folgenden Feldzügen als Chefarzt: 1866 in Böhmen, namentlich in Trautenau, 1870—71 bei der Belagerung von Paris im Lazareth des Corps legislatif, 1878 beim Einmarsch in Bosnien im Lazareth des Erzherzogs Karl Ludwig zu Persenbeug, 1885 im serbisch-bulgarischen Kriege im Lazareth zu Belgrad. Schriften: „*Der Jodoformverband*“ (in Volkmann's klin. Vortr., Nr. 211) — „*Handbuch der chirurgischen Technik*“ (Wien 1885) — „*Vorlesungen über Kriegschirurgie*“ (Ebenda 1887) — „*Erste Hilfe bei plötzlichen Unglücksfällen*“ (3. Aufl.) — „*Kurze Darstellung der Anatomie und Physiologie für Gebildete aller Stände*“ (2. Aufl.). — Viele kleinere Artikel in Fachjournalen. M. starb 1907.

A. Fränkel, Wiener klin. Wschr. 1907 S. 545. Red.

Mosler, Karl Friedrich M., am 8. März 1831 zu Ortenberg (Hessen) geboren und in Giessen, Würzburg und Berlin ausgebildet, schloss sich während seiner Studienzeit besonders an J. Vogel, Virchow und Frerichs an. Seine Promotion erfolgte 1853 in Giessen mit der Abhandlung: „*Beiträge zur Kenntnis der Urinabsonderung*“. Dann machte er eine Studienreise nach Wien und Prag und trat 1854 als Assistent in die medizinische Klinik in Giessen ein, wo er, angeregt von Leuckart, damals Zoologieprofessor in Giessen, sich besonders dem Studium der Helminthologie, der Trichinose, auch mikroskopisch-hygienischen Untersuchungen zuwandte, als deren Ergebnisse die gekrönte Preisschrift: „*Ueber Trinkwasser*“ (Marburg) und später die „*Helminthologischen Studien und Beobachtungen*“ (Berlin 1864) erstanden. In dieser Zeit erschienen auch eine Reihe von Einzelarbeiten, hauptsächlich neuro-pathologischen Inhalts (über Katalepsie, Veitstanz, Eklampsie, Hysterie), sowie über Leukämie. 1858 habilitierte er sich in Giessen, wurde 1862 Prof. e.o. und folgte 1864 einem Ruf als Prof. ord. und Direktor der med. Klinik und Poliklinik nach Greifswald, wo er 1885 zum Geh. Med.-Rat ernannt wurde, nach 35jähr. Tätigkeit in den Ruhestand trat und am 3. Jan. 1911 starb. Er veröffentlichte noch: „*Behandlung des Typhus exanthematicus*“ (Greifswald 1861) — „*Pathologie und Therapie der Leukämie*“ (Berlin 1862) — „*Ueber Transfusion bei Leukämie*“ (Ib. 1867) — „*Klinische Symptome etc. der Leukämie*“ (Ib. 1877) — „*Krankheiten der Milz*“ (in v. Ziemssen's Handb., Bd. VIII) — „*Ueber Lungenchirurgie*“ (Wiesbaden 1883) — „*Die medizinische Bedeutung des Medinawurms*“ (1884) — „*Die Tuberkulose als Volkskrankheit*“ (1899) — „*Tierische Parasiten*“ (zus. m. Peiper für Nothnagel's Handb. d. speziell. Patholog. u. Therap.), dazu zahlreiche Aufsätze über akute Arsenvergiftung, Diabetes, Hirngeschwülste, Vorkommen von Pigment im Blut u. a., meist in Virchow's Archiv, Archiv f. klin. Med., Zeitschr. f. klin. Med. usw. Pgl. Wernich.

Mosse, Bartholomew M., zu Dublin, geboren 1712 zu Maryborough, Queen's County, kam zu einem Dubliner Chirurgen in die Lehre, erwarb 1737 oder 38 die Erlaubniss zur Praxis, übte Chirurgie und Geburtshilfe mit grossem Erfolge aus, besuchte zu seiner Vervollkommnung England, Frankreich, Holland u. s. w., erkannte dabei die Nothwendigkeit eines Gebärhauses für Dublin und gründete aus eigenen Mitteln 1745 das Dublin Lying-in Hosp., das erste derartige Institut im ganzen britischen Reiche, und brachte durch Lotterien, Concerte und andere Sammlungen, sowie durch Aufwendung seines eigenen Vermögens die Mittel zusammen, um von 1748 an für die zu klein gewordene Anstalt ein neues Hospital zu bauen, das 1757 eröffnet werden konnte, nachdem in dem alten Hause in 12 Jahren 3975 Frauen entbunden worden waren. Zur Unterhaltung des Gebärhauses diente u. A. ein von M. errichteter und geleiteter Concert-Garten, der auch zu allerlei anderen Festlichkeiten benutzt wurde. Er starb jedoch bereits 16. Febr. 1759 in Cullinswood bei Dublin, nachdem er dem genannten wohlthätigen Zwecke sein ganzes Vermögen geopfert. Die noch jetzt bestehende Anstalt, die zur Zeit des Berichtes (1846) 140 Betten besass, hatte bis dahin, seit 1757, 159.625 Patientinnen aufgenommen und 152.395 derselben von 154.630 Kindern entbunden.

Dublin Quart. Journ. of Med. Sc. Vol. II, 1846, pag. 565. — Dict. nat. biogr. *39*, S. 184. G.

Most, Georg Friedrich M., in Rostock, geb. 25. April 1794, studirte und promovirte 1817 in Göttingen mit der Diss. „*De phthisi pulmonali exulcerata*", prakticirte dann eine Zeit lang als Arzt und Augenarzt in Stadthagen (Fürstenth. Schaumburg-Lippe) und habilitirte sich 1826 als Privatdocent in Rostock mit der Schrift: „*De anginae membranaceae natura et curatione*"; später wurde er zum Prof. ernannt. Er starb an der Cholera 17. Aug. 1832. M. hat sehr viele, namentlich auch populär-med. Schriften hinterlassen. Wir citiren davon: „*Influenza europaea oder die grösste Krankheitsepidemie der neueren Zeit*" (Hannover 1820) — „*Die Heilung der Epilepsie etc.*" (Hannover 1823; französ. Paris 1825) — „*Ueber die grossen Heilkräfte des in unseren Tagen mit Unrecht vernachlässigten Galvanismus u. s. w.*" (Lüneburg 1823) — „*Gesundheit und Krankheit*" (Hannover 1823; 2. Aufl. 1827, unter anderem Titel Rostock 1829) — „*Moderner Todtentanz oder die Schnürbrüste etc.*" (Hannover 1824) — „*Versuch einer kritischen Bearbeitung der Geschichte des Scharlachfiebers und seiner Epidemie von den ältesten bis auf unsere Zeiten*" (Leipzig 1825, 2 voll.) — „*Ueber Liebe und Ehe in moralischer, naturhistorischer Hinsicht*" (Rostock 1827; 3. Aufl. Ib. 1837) — „*Ueber alte und neue med. Lehrsysteme im Allgemeinen und über J. L. Schoenlein's neuestes natürliches System der Medicin insbesondere*" (Leipzig 1841). Ausserdem schrieb er verschiedene Aufsätze in Hufeland's Journ. d. Arzneik. und gab eine zweibändige „*Encyklopädie der gesammten med. u. chir. Praxis*" (2. Aufl. Leipzig 1836, 1837), sowie eine „*Encyklopädie der gesammten Staatsarzneykunde*" (Ib. 1838—40) heraus.

Willgeroth (Blanck-Wilhelmi) S. 207. — Callisen, XIII, pag. 265; XXX, pag. 454. Pgl.

Mothe, Wundarzt in Lyon während der 1. Hälfte des 19. Jahrh., gehörte dem alten Collegium der Wundärzte daselbst an und war vorher 1812 Oberwundarzt am Hôtel-Dieu gewesen. Er schrieb: „*Réflexions sur la rache de lait (crusta lactea, tinea capitis)*" (in Rec. des actes de la Soc. de santé de Lyon, An 1) — „*Mélanges de chirurgie et de médecine*„ (2 voll., Paris 1812, 1827; deutsch Weimar 1829), enthält etwa 12 gesammelte Aufsätze über verschiedene Capitel der Medicin und Chirurgie. Bekannt ist namentlich ein von ihm empfohlenes Repositionsverfahren bei der Oberarm-Verrenkung.

Dechambre, 2 Série, X, pag. 209. — Callisen, XIII, pag. 271; XXX. pag. 455. Pgl.

Motherby, George M., geboren 1732 in Yorkshire (Engl.), wurde Doktor an der Universität Aberdeen am 17. Mai 1767, ließ sich 1770, unterstützt durch die preußische Regierung, als Impfarzt in Königsberg i. Pr. nieder und inoculierte zahlreiche Kinder dortselbst. Später praktizierte er in Highgate (Middlesex). Er starb am 30. Juli 1793 in Beverley (Yorkshire). Er ist bemerkenswert als Verfasser des seinerzeit sehr beliebt gewesenen: *„New medical dictionary or general repository of physic, containing an explanation of the terms, and a description of the various particulars relating to the anatomy, physiology, physic, surgery, materia medica, chemistry etc. etc.“* (London 1776; 1785; 1791 von Wallis; 1795, 1801, 1805; 1807, fol.).

Dist. hist. III, pag. 612. — Dechambre, 2. Série, X, pag. 209. — Wilh. Ebstein, George und William Motherby in ihren Beziehungen zur Variolation und Kuhpockenimpfung. Arch. Gesch. Med. *4* (1911) S. 31—42. — Johannes Sembrzycki, Die Schotten und Engländer in Ostpreußen und „Die Brüderschaft Groß-Britannischer Nation in Königsberg“. Altpreuß. M.schr. *29* (1892) S. 228. — Dict. nat. biogr. *39* S. 193. Hab.

Motherby, William, der Neffe des Vorigen, geboren 9. Dezember 1776 zu Königsberg i. Ostpr., studierte daselbst Medizin 1792—93, bis 1796 in Berlin, dann in Jena, Wien, 1798 in Göttingen und promovierte 1799 in Edinburg mit der Diss.: *„De epilepsia“* (Edinburg 1799). — Von hier brachte er Kuhpockenlymphe in seine Geburtsstadt und führte noch 1799 die erste Impfung in Königsberg aus. Zu ihrer Verteidigung schrieb er: *„Ueber Kuhpockenimpfung“* (Königsberg 1801) und *„Ehrenrettung der angeschuldigten Kuhpocken“* (Ebenda 1801). — 1803 wurde er Kgl. Impfarzt am Impfinstitut, eine Stellung, die er bis 1838 bekleidete und während dieser Zeit alle Aerzte von Ostpreußen mit Lymphe versorgte. Er war ein berühmter Arzt in Königsberg mit großer Praxis und starb 1847.

Wilh. Ebstein. a. a. O. S. 35 u. 36. Hab.

Mott, Valentine M., zu New York, sehr berühmter Chirurg, geb. 20. Aug. 1785 zu Glen Cove, Long Island, N. Y., studirte im Columbia Med. College, wurde 1806 Doctor, ging darauf nach London und war 2 Jahre lang im Guy's Hosp. ein Schüler von Astley Cooper. 1810 nach Amerika zurückgekehrt, hielt er zunächst private Vorlesungen über Chirurgie. 1811 wurde er Prof. der Chirurgie an dem obengenannten College, 1814 Chirurg am New-York Hosp., 1826 verliess er diese Stellungen und gründete das „Rutgers Medical College“ in New-Jersey, das er bis 1831 leitete. Dann wurde er Professor der operativen Chirurgie am Coll. of Physicians and Surgeons. Gesundheitsrücksichten veranlassten ihn, die Jahre 1834—41 in Europa zuzubringen; er hielt sich einige Zeit in Paris auf, wo er Dupuytren sah, und in London, wo er seinen ehemaligen Lehrer Sir Astley Cooper wieder fand. Nach New York zurückgekehrt, rief er, zusammen mit Anderen, das University Medical College in's Leben und war zusammen mit Stevens und Isaac Wood einer der Gründer der New York Academy of Medicine. Obgleich seit 1849 emeritirt, setzte er seine Lehrthätigkeit dennoch fort und starb 26. April 1865, nachdem ihm während seines Lebens Ehren zu Theil geworden, wie keinem amerikanischen Arzte zuvor. — Er hat sich um die operative Chirurgie bleibende Verdienste erworben, indem er einige von den kühnsten Operationen zum ersten Male, andere als einer der Ersten ausführte; seine schriftstellerische Thätigkeit beschränkte sich jedoch auf eine Anzahl von Aufsätzen, die namentlich die Beschreibung der ausgeführten Operationen enthalten. So führte er 1816 zuerst in Amerika die Exarticulation im Hüftgelenk bei einem 11jähr. Kinde mit Erfolg aus; 1818 unterband er als der Erste die Art. anonyma bei einem Subclavia-Aneur. (New York Med. and Surg. Register, 1818), führte 1827, nach Will. Gibson, die Ligat. der Art. iliaca communis mit Erfolg aus (Amer. Journ. of the Med. Sc., 1827) und 1827 als der Erste die Total-Exstirpation der Clavicula (Ibid. 1828), machte erfolgreiche Unterbindungen der Carotis comm. bei einem

Aneur. der Anonyma und der Subclavia bei einem Axillar-Aneur. (Ibid. 1830) und gab eine Beschreibung der Circulationsverhältnisse an Kopf und Hals nach Ligatur der Carotis (Ibid. 1831); auch um die zu seiner Zeit noch sehr wenig ausgeführten Resectionen am Unterkiefer hat er sich verdient gemacht (Amer. Med. Recorder, 1822; New York Med. and Phys. Journ., 1823). Ausser anderen Aufsätzen findet sich von ihm noch: *„Memoir on the subsequent treatment of injuries of the head“* (Transact. of the Phys. Med. Soc. of N. Y., I) — *„Account of singular calculous degeneration of the scrotum, for which the whole of that part was successfully removed“* (Chapman, Philad. Journ. of Med. and Phys. Sc., 1827) u. s. w. Er war Mitredacteur des New York Med. and Surg. Reporter seit 1818 und des American Journ. of the Med. Sc. seit 1827.

Lancet. 1865, I, pag. 553. — Arch. gén. de méd. 6. Série, VI, 1865, pag. 372. — Dechambre. 2. Série, X, pag. 210. — Callisen, XIII, pag. 273; XXX, pag. 456. — Kelly a. Burrage S. 880—882. — Garrison. 4. Ed. S. 501. — S. W. Francis, Memoir of Val. Mott, New York 1865. — S. D. Groß. Philadelphia 1868. — Bull. New-York Acad. of Med. *1* (1925) S. 209—214. (F. H. Garrison). — Med. Life *35* (1928) S. 576—582 (Louis Faugères Bishop). — G.

Mott, Alexander Brown M., als Sohn des Vorigen in New York 31. März 1826 geb., war im Alter von 10—15 Jahren in Europa, ging dann zur See und begann erst 1847 das Studium der Med., zunächst unter seines Vaters Leitung, dann am New York Univ. Med. Coll. und am Castleton Med. Coll., wurde 1850 an der Vermont Acad. of Med. graduiert, 1857 M. D. durch die Univ. Pennsylvania, liess sich 1850 in seiner Vaterstadt als Arzt nieder, war einige Jahre Prosector bei seinem Vater an der Universitätsklinik und später in verschiedenen Stellungen an mehreren Hospitälern als consult. Arzt und Wundarzt thätig. Im Bürgerkriege leitete er das U. S. A. General Hosp. in New-York und erwarb sich hier die grosse chirurgische Erfahrung, die er bis zu seinem am 11. August 1889 erfolgten Tode erfolgreichst ausnützte.

Atkinson, pag. 697. — Kelly a. Burrage S. 880. — New York med. Journ. 1889. I, S. 214. Pgl. Hab.

Motte, La, s. La Motte, Guill. Mauquest de, Bd. III, pag. 657..

Mouat, Frederick John M., zu London, geb. 18. Mai 1816 zu Maidstone, Gfsch. Kent, studirte am University College zu London, zu Edinburg und Paris, wurde 1838 Member des R. C. S. Engl., 1839 Dr. med. in Edinburg, 1840 Assistent-surgeon der indischen Armee. Er wurde noch in demselben Jahre in Indien bei der Opium-Untersuchung für die Regierung beschäftigt, 1841 Prof. der Chemie und Arzneimittellehre bei dem Bengal Med. Coll. in Calcutta, bei dem er bis 1853 mehrere wichtige Reformen durchführte. Er verfaßte mehrere medizinische Werke in hindostanischer Sprache. Er war der erste Untersucher der Guttapercha, ehe sie in Europa bekannt wurde. 1844 wurde er Fellow des R. C. S. Engl., 1845 Prof. der gerichtl. Med., 1849 der klinischen Medizin, 1853 erster Arzt des Med. Coll. Hosp., 1855 Generalinspektor der Gefängnisse in Bengalen, um die er sich, besonders auch durch Regelung der Gefangenenbeschäftigung, große Verdienste erwarb. Außerdem war er Local Govern. Inspect., Dep. Inspect. General der Armee und Off. vis. des Irrenhauses. 1870 kehrte er wieder nach England zurück, übernahm das Amt eines Medical Inspectors des Local Government Board, aus dem er i. J. 1888 ausschied und am 12. Januar 1897 in Kensington starb. Er gab heraus: *„An atlas of anatomy“* (mit englischem und hindostan. Text) — *„A manual of anatomy“* — eine hindostan. Uebers. der Londoner Pharmacopoe — *„Prison discipline, and statistics“* (3 Aufsätze, Journ. Stat. Soc. Lond.) — *„Prison system of India“* (Transact. Internat. Penitent. Congress) — *„Medical statistics of cholera and syphilis“* — *„Notes on medical statistics“* (Transact. Epidem. Soc.) —

„Statistics of childbirth and deaths therefrom in workhouse infirmaries from 1871—80“ (Internat. Med. Congress). Er gab in Gemeinschaft heraus: *„Hospital construction and management“* (1883) — *„History of the statistical society of London“* (1885).

Medical Directory. Pgl.

Moufet (Moffett), Thomas M., geboren zu London im Jahre 1553, studirte daselbst und in Cambridge Medicin und Naturwissenschaften, machte sich mit den berühmtesten Chemikern und Physikern des Continents bekannt, prakticirte später in London und Ipswich und war in seinen letzten Lebensjahren in Bulbridge bei Wilton ansässig, wo er um 1604 starb. M.'s grössere Bedeutung liegt in seinen Arbeiten auf dem Gebiete der Entomologie. Er hat die erste vollständige Abhandlung über Insecten, als Fortsetzung und Schluss eines Werkes, welches von Conrad Gesner, Wotton und Penn bereits in Angriff genommen war, aber erst nach seinem Tode von Turquet de Mayerne herausgegeben wurde (London 1634, fol.), verfasst, eine Arbeit, die von Cuvier sehr beifällig recensirt wird. Der Titel lautet: *„Insectorum sive minimorum animalium theatrum olim ab Edoardo Wottono, Conrado Gesnero, Thomaque Pennio inchoatum: tandem Tho. Moufeti Londinatis opera sumptibusque maximis concinnatum, auctum, perfectum et ad vivum expressis iconibus supra quingenis illustratum“*. Das Werk ist deswegen so bedeutungsvoll, weil in den Abbildungen mit zum ersten Mal Vergrößerungen durch das einfache Mikroskop abgezeichnet sind. Die medizinischen Schriften M.'s sind betitelt: *„De jure et praestantia chemicorum medicamentorum dialogus apologeticus“* (Frankfurt 1584) — *„Epistolae quinque medicinales in consiliorum medicinalium conscriptorum a praestantissimis .... medicis liber singularis“* (Ib. 1598, fol. und in Theatr. chemicum, I, fol., Strassburg 1613) — *„Nosomantica Hippocratica etc.“* (Frankfurt 1588) — *„Health's improvement, or rules comprising and discovering the nature, method and manner of preparing all sorts of food used in this nation“* (London 1655).

Aikin, pag. 168. — Hutchinson, II, pag. 170. — Biogr. méd. VI, pag. 301. — Dict. of nat. biogr. *38*, S. 101. Pgl.

Moulin, Étienne M., geb. in Cénon-la Bastide (Gironde) 22. Febr. 1795, studirte in Paris, promovirte 1819 mit der Diss. *„Sur l'apoplexie ou hémorrhagie cérébrale, considérations nouvelles sur les hydrocéphales“*, liess sich dann in Paris nieder und erlangte daselbst durch seine wissenschaftlichen Arbeiten grossen Ruf. Er wurde Wundarzt am Collége Saint-Louis und an den Dispensaires der Soc. philanthropique, Arzt an einem Bureau de charité, Adjunct-Arzt am Bicêtre u. s. w. Einen Theil dieser Aemter gab M. in seinen letzten Lebensjahren auf. Er starb im Dec. 1871. Veröffentlicht hat er Folgendes: *„Traité de l'apoplexie ou hémorrhagie cérébrale; considérations nouvelles sur les hydrocéphales; description d'une hydropisie cérébrale particulière aux vieillards“* (Paris 1819), eine Erweiterung seiner Inauguralthese — *„Cours pratique d'accouchements avec une nomenclature des présentations et positions du foetus“* (av. 4 pl., fol., Ib. 1821) — *„Du diagnostic et du traitement de l'amenorrhée et des flueurs blanches* (Ib. 1827) — *„Mém. sur les inflammations de poitrine, leur nature, leurs symptomes et leur traitement“* (Ib. 1828) — *„Hygiène et traitement du choléra morbus“* (Ib. 1832) — *„Nouveau traitement des retentions d'urine et des rétrécissements de l'urèthre par le cathétérisme rectiligne“* und: *„Mém. sur les déchirures de la vulve et du périnée par l'accouchement“* (Ib. 1834).

Dechambre, 2. Série, X, pag. 224. — Callisen, XIII, pag. 279; XXX, pag. 457. Pgl.

Moulin, du, s. Du Moulin, Bd. II, pag. 338.

Moulinié, Jean M., ein Neffe des tüchtigen Chirurgen und Gründers der med. Elementarschule Moulinié in Bordeaux, daselbst um 1787 geb., studirte und promovirte in Paris 1812 mit der These: *„De la brûlure“*, war nacheinander Aide d'anatomie, Interne in Paris, Oberwundarzt am Hosp. zu Bordeaux, Prof. der chir. Klinik daselbst, Mitglied des Central-Gesundheitsraths des Dép. de la Gironde und starb plötzlich bei einem ländlichen Feste in Grandignac im Aug. oder Sept. 1842. M. hat das Verdienst, am Hôp. St.-André in Bordeaux zuerst die grausame therapeutische Procedur der sog. Calotte, d. h. der Pechkappe, bei Favus abgeschafft zu haben. Er veröffentlichte: *„Notice sur les bains suivie du prospectus des nouveaux bains de Bordeaux“* (Bordeaux 1826) — *„Question méd.-lég. sur la viabilité, extraits de certificats etc.“* (Ib. 1828) — *„Maladies des organes génitaux et urinaires, exposés etc.“* (Ib. 1839, 2 voll.) — *„Considérations cliniques sur les engorgements“* (Ib. 1840) — *„Le médecin de mer ou considérations hygiéniques et thérapeutiques sur les soins à donner aux malades pendant les traversées“* (Ib. 1841) — *„Du bonheur en chirurgie, recueil de faits cliniques“* (Ib. 1842).

Dechambre, 2. Série, X, pag. 224. Pgl.

Moulins, Jean des (Molinaeus), s. Desmoulins, Bd. II, pag. 241.

Mounsey, James M., von Geburt ein Schotte, kam 1736 nach Russland und wurde an dem Petersburger Admiralitäts-Hospital als Arzt angestellt. Im nächsten Jahre wurde er zur Armee des General Münnich an den Dnjepr wegen der dort herrschenden Pest commandirt, blieb aber nicht lange dort, sondern reiste als Begleiter des Generals James Keith nach Paris. Im J. 1740 mit Keith aus Paris zurückgekehrt, wurde er aus dem Dienste entlassen und benutzte diese freie Zeit, um nach Reims zu gehen und sich daselbst das Diplom eines Dr. med. zu erwerben. 1741 wurde er in Petersburg examinirt und sein Doctordiplom anerkannt. In der Folge leistete er bei der Armee in Finnland, Livland und Moskau Dienste, bis er 1756 entlassen wurde. Nach dem Tode Condoidi's wurde M. 1760 zum Leibarzt der Kaiserin Elisabeth ernannt und behandelte die Kaiserin bis zu ihrem 1761 erfolgten Tode. Peter III. ernannte M. sofort nach seinem Regierungsantritte 1762 zum Archiater (Director der med. Kanzlei), aus welchem Amte er aber schon nach 6 Monaten von der Kaiserin Katharina II. entlassen wurde. Er war der letzte Archiater. M. genoss in Russland den Ruf eines geschickten und erfahrenen Arztes; seine Thätigkeit äusserte sich darin, dass er, trotz der kurzen Frist seiner Stellung als Archiater, einen umfassenden und vortrefflichen Bericht über den Zustand der Medicin in Russland schrieb, ferner einen Bericht über die Rangstufen der Aerzte und schliesslich eine Anleitung für alle Aerzte zur Erfüllung der ihnen obliegenden Pflichten. M. begab sich nach seiner Entlassung nach England zurück und starb daselbst.

Richter, III, pag. 476 — Tschistowitsch, CCXXXIII. L. Stieda.

Mourier, Frederik Ferdinand M., ist am 30. Sept. 1804 nahe Nyborg (Fünen) geboren, studirte auf der Kopenhagener Universität, promovirte 1833 und war bis 1879 Arzt in Vemmetofte (Seeland). Er ist für die Förderung verschiedener professioneller Angelegenheiten, wie überhaupt in wichtigen Fragen des Medicinalwesens sehr wirksam gewesen. In seinen späteren Jahren concentrirten seine Bestrebungen sich auf die Prostitutionsfrage; er war ein eifriger Gegner der geregelten Prostitution und hat mehrere bezügliche Aufsätze publicirt. Er starb am 18. Januar 1898 in Frederiksberg.

Carøe, Den Danske Laegestand 1786—1838 (1905) S. 137.

Moutet, Jean-Frédéric M., zu Montpellier, geb. daselbst 22. Jan. 1823, studirte auch dort von 1843 an, wurde Chef de clin. chir., Aide d'anatomie, 1852 Doctor, 1855 Agrégé für das Fach der Chirurgie, 1866 Prof. der Operations-

und Verbandlehre, 1867 Prof. der chir. Klinik. 1868 war er Präsident der ärztlichen Jurys, 1870—71 consult. Chirurg der Lazarethe des Hérault. Er war auch Mitglied der Acad. des sc. et lettres in Montpellier und war 1871, 72 deren Präsident, er war ferner einer der Gründer und Redacteure des *„Montpellier médical“*. Er hat darin u. d. T.: *„Chronique mensuelle“* sehr zahlreiche Artikel veröffentlicht; auch verfasste er: *„Année médic. et scientif. de Montpellier 1864—65“* — *„Du cancer externe, considéré etc.“* (1852) — *„Influence des travaux de Delpech sur le développement de la chirurgie“* (1855) — *„Mémoires de médecine et de chirurgie“* (3 voll., 1858, 64, 72), in denen sich namentlich ausführliche Abhandlungen über Lithotritie, Pustula maligna, Hundswuth, Resectionen, Echinococcen der Bauchhöhle finden; ferner: *„Discours sur les prolégomènes de la chirurgie“* u. s. w.

Glaeser, pag. 550. Petersen.

Moxon, Walter M., geb. 27. Juni 1836 zu Middleton, co. Cork, studirte in London an der University, sowie am Guy's Hosp. seit 1854, wurde 1858 assist. anat. Prosector, 1864 Dr. med., erhielt in demselben Jahre die Stellung als Assist.-Physic. am Guy's Hosp., beschäftigte sich hier mit Vorliebe mit pathol. Anat., machte zahlreiche Sectionen, wurde als Nachfolger von Wilks 1869 in die pathol. Abtheilung versetzt, erhielt die Professur der pathol. Anat., die er später mit der für innere Med. vertauschte. Letztere bekleidete er bis zu seinem, 21. Juli 1886, erfolgten Tode. Er war ein sehr beliebter Lehrer und verdienter Forscher. Seine literar. Leistungen sind theils in Guy's Hosp. Reports, theils in den Pathol. Transact. veröffentlicht. Ferner lieferte er zahlreiche Beiträge zu der 2. Auflage von Wilks' „Lectures on morbid anatomy“ und schrieb selbst eine *„Pathological anatomy“*.

Brit. Med. Journ. 1886, II, pag. 234. — Lancet. 1886, II, pag. 234. Pgl.

Mrzygtód, s. Syxt,

Mucharski, Peter. Polnischer Arzt, geboren 1589, studierte in Padua, war Lehrer der Anatomie in Krakau und starb 1666. Außer zahlreichen Epigrammen verfaßte er: *„De passione meluncholica“* (1619) und *„De Peripneumonia“* (1650). Josef Fritz.

Muchin, Ephraim M., geb. 28. Januar 1766 in Tschugujew, trat 1786 in die med. Schule zu Charkow, wurde aber bereits 1788 zur Armee Potemkin's gesandt. 1789 wurde er in Moskau Unterchirurg und Prosector, 1791 Chirurg und 1795 zum Adjunct-Prof. für Pathol. und Ther. der Moskauer med. Schule ernannt. 1800 wurde er Oberarzt am Galizyn-Hospital und in demselben Jahre Doctor. 1808 zum Prof. der Anat. und Physiol. an der med.-chir. Akademie in Moskau ernannt, blieb er in diesem Amte bis 1812, trat 1813 aber in die Moskauer Universität als ord. Prof. der Anat. und Physiol. und las bis zu seiner Verabschiedung 1835 sehr verschiedene Fächer: Anat., Physiol., Toxikol., gerichtl. Medicin und med. Polizei. Auch nach dem Ausscheiden aus der Universität setzte er seine Praxis als Arzt bis wenige Jahre vor seinem im Januar 1850 auf seinem Landgute erfolgten Tode fort. — M. war ein ausgezeichneter Praktiker, besonders als Chirurg berühmt, sehr eifrig und thätig in verschiedenen Aemtern und Würden, welche er nach seiner Professur zu versehen hatte. Als Lehrer war er stets bemüht um seine Zuhörer, als Prof. der Anatomie hielt er es für seine erste Pflicht, Sorge zu tragen für eine hinreichende Anzahl von Leichen zur prakt. Uebung der Studenten. M. hat neben seiner ausgebreiteten ärztl. Praxis, neben seiner Lehrthätigkeit, neben seinen Arbeiten im Dienste der Stadt, noch durch eine Anzahl med. Abhandlungen sich um die Wissenschaft verdient gemacht; doch sind alle Arbeiten — ausgenommen ein Paar lateinisch geschriebene — in russischer Sprache gedruckt und deshalb ausserhalb Russlands nicht bekannt geworden. Eine Zusammenstellung aller Werke

giebt das Moskauer biogr. Lexik. Hier mag nur erwähnt werden: „Cursus der Anatomie“ (7 Thle., Moskau 1815; 2. Aufl. in 8 Thlen., 1818); Beschreibung der chirurgischen Operationen (2 Thle., m. Abbild., Ebenda 1808) u. A. m.

Richter, III, pag. 392. — Moskauer Biogr. Lexikon. II, pag. 139—150. — Tschistowitsch, CCXXXVII. L. Stieda.

Mudge, John M., zu Plymouth, geb. 1720 in Devonshire, hat sich durch folgende Schriften bekannt gemacht: *„Diss. on the inoculated small-pox; etc.“* (London 1777) — *„A radical and expeditions cure for a recent and catarrhous cough; . . . strictures on the treatment of compound fractures“* (Ib. 1778; 1782; 1783), mehrere Abhandlungen verschiedenen Inhalts; für die Behandlung von hartnäckigen Catarrhen und beginnender Phthisis empfiehlt er u. A. die Anwendung zahlreicher und grosser Cauterien und bei den complicirten Fracturen spricht er sich für möglichst seltenen Verband aus; ferner in den Philos. Transact. (1749): *„On removing the only defect in the lateral operation for the stone“* u. s. w.; in den Memoirs of the Med. Soc. of Lond. (1795): *„An experienced and successful method of treating the fistula in ano“*. Er starb 26. März 1793.

Dict. hist. III, pag. 613. — Dechambre, 2. Série, X, pag. 351. G.

Mudrow, Matthäus M., wurde am 23. März 1772 in Wologda geboren, bezog 1796 die Universität Moskau, setzte später die Studien an der medico-chir. Akademie in Petersburg fort und wurde 1802 zur weiteren Vervollkommnung in's Ausland geschickt. Er studirte in Berlin, Würzburg, Wien und Paris, wurde 1804 in Moskau Dr. med. (in absentia) und 1805 zum a. o. Prof. gewählt. Bei seiner im J. 1807 angetretenen Rückkehr wurde er in Wilna zurückgehalten, um in den hier errichteten Hospitälern verwendet zu werden. Erst im Juni 1808 traf er in Moskau ein und konnte seine Lehrthätigkeit beginnen. 1810 wurde er zum ord. Prof. und Director der med. Klinik ernannt, zog 1812 mit der Universität nach Nishni Nowgorod, kehrte 1813 zurück und stellte den med. Unterricht wieder her. Ausser seinen Vorlesungen an der Universität hielt er auch Vorträge an dem medico-chir. Institut. Wegen der Cholera reiste er 1830 nach Saratow und kehrte gesund zurück; im nächsten Jahre wurde er abermals wegen der Cholera nach Petersburg berufen, wurde daselbst ein Opfer der Krankheit und starb am 8. Juli 1831. — M. war in Moskau eine angesehene, sehr beliebte und populäre Persönlichkeit, ein gesuchter Arzt, der neben seiner Thätigkeit als Arzt und Lehrer Musse fand, wissenschaftliche Arbeiten zu liefern. Ausser einer Anzahl Reden und Programmen verfasste er: *„Principes de la pathologie militaire, concernant la guérison des plaies d'armes à feu et l'amputation des membres sur le champ de bateille, ou à la suite du traitement, developpés auprès des lits des blessés à Vilna“* (1808). Er gab eine unvollendet gebliebene Uebersetzung der Aphorismen des Hippokrates russisch und griechisch nebeneinander heraus und schrieb ein in zwei Auflagen erschienenes Büchlein über die Cholera. Ausserdem hinterliess er ca. 40 Bände genau geführter Geschichten der von ihm behandelten Kranken.

Richter, III, pag. 395. — Moskauer Biogr. Lexik. II, pag. 117—139.

Mühlenbein, Georg August Heinrich, geboren am 15. Oktober 1764 in Königslutter, studierte in Helmstedt, wurde Leibarzt des Herzogs von Braunschweig, ging 1822 zur Homöopathie über und hatte eine große Praxis. Er war ein treuer Anhänger Hahnemann's, mit dem er sich persönlich aber nie recht verstand. Er starb um 1840. Red.

Muehlhausen, zu Warschau, war Gehilfe des Oberarztes im Kind-Jesu-Hosp. und starb 24. Juni 1884, 65 Jahre alt. Er veröffentlichte: *„De asthmate thymico infantium“* (Leipz. 1857) — „Ueber die vorjähr. Febris intermitt. und über den Gebrauch von Chinoidin bei ihrer Therapie“ (Tyg. lek., 1848) — „Zwei Fälle von Fremdkörpern in den Bronchien, welche durch Hustenstösse ausgestossen

wurden“ (Ib. 1849) — „Ueber die Wirkung von Branntwein auf den Organismus, besond. über die Trunksucht und Delirium tremens“ (Ib. 1849) — „Ophthalmoblennorrhoea bei den Säuglingen im Kind-Jesu-Hosp. im J. 1850 epidemisch auftretend“ (Pam. Tow. lek. Warsz., 1852).

Leopoldina. Heft 20, 1884, pag. 221. G.

Muehry, Georg Friedrich M., als Sohn und Enkel von Aerzten oder Chirurgen 14. Sept. 1774 in Hannover geb., studirte unter HILDEBRANDT am Colleg. Carolinum in Braunschweig und in Göttingen, wo er eine Zeit lang Assistent bei RICHTER war, promovirte 1796 mit der Diss. *„De aëris fixi inspirati usu in phthisi pulmonali“*, machte dann wissenschaftliche Reisen nach Berlin, Jena, Wien und liess sich nach seiner Rückkehr in Hannover nieder. M., der als Hofmedicus, Leibarzt des Königs (seit 1833), Obermedicinalrath und Mitglied der Medicinal-Prüfungsbehörde (seit 1840), sowie als Hannover'scher Stadtphysicus 6. März 1848 starb, war Anfangs dem Brownianismus ergeben. Er veröffentlichte L. H. CH. NIEMEYER'S *„Materialien zur Erregungstheorie“* (Göttingen 1800), später aber huldigte er der modernen exacten Methode. In Folge seiner Schrift: *„Beobachtung einer nach vollkommener Vaccination erfolgten Blatterneruption etc.“* (HUFELAND'S Journ., 1809) von HEIM angegriffen, schrieb er eine *„Vertheidigungsschrift meiner mitgetheilten Beobachtungen über die nach vollkommener Vaccination erfolgten Blattern“* (Ib. 1810), in der er HEIM widerlegte.

Neuer Nekrolog der Deutschen. 1848, Jahrg. 26, 1, pag. 233. — A. Hirsch in Allgem. Deutsch. Biogr. XXII, pag. 486. — Callisen, XIII, pag. 298; XXX, pag. 465. Pgl.

Muehry, Karl M., geb. 4. Mai 1806 zu Hannover als Sohn des Vorigen, studirte seit 1825 in Göttingen, promovirte daselbst 1829 mit der Diss. *„De spinae dorsi distorsionibus et de pede equino“*, worin er besonders die Ansichten und das Verfahren seines Lehrers LANGENBECK mittheilte, machte dann wissenschaftliche Reisen durch Deutschland und Oesterreich, kehrte in Folge des Ausbruchs der Cholera zurück, liess sich 1831 in Hannover nieder und eröffnete 1833 einen Cursus von Vorlesungen an der chir. Schule über Physiologie und Arzneimittellehre. Veranlasst durch einen Besuch in Norderney (1834) veröffentlichte er: *„Ueber das Seebaden und das Norderneyer Seebad“* (Hannover 1836), wurde zum 2. Badearzt daselbst ernannt und verhalf diesem Badeorte zu einem bedeutenden Aufschwunge. Nachdem er 1838 zum Hofmedicus ernannt worden, machte er mit Hilfe des 1839 erhaltenen BLUMENBACH'schen Reisestipendiums vergleichende Studien über die verschiedenen Seebäder von Holland, Belgien, Frankreich und besonders England, erkrankte aber in Folge der Strapazen und starb 9. März 1840. Ausser den genannten schrieb er noch folgende Aufsätze: *„Med. Fragmente, betr. eine allgem. Lehre des Seebadens und der Seebäder und die Identitätsfrage der Kuhpocken und Menschenpocken“* (herausgegeben von seinem Bruder ADOLPH M., Hannover 1841) — *„Markschwammbildung im Pancreas“* (CASPER'S Wochenschr., 1835) — *„Ueber die exanthemat. Arzneysymptome und die specif. Heilmethode“* (Ib. 1839) — *„Mittheilung über die in England gelungene Erzeugung wahrer Vaccine bei Kühen durch Einimpfung des Menschenpockenstoffs“* (Ib. 1840, Bd. IX).

Neuer Nekrolog der Deutschen. 1840, Jahrg. 18, I, pag. 288. — Callisen, XIII, pag. 297; XXX, pag. 463. Pgl.

Muehry, (Adalbert) Adolph M., Bruder des Vorigen, geb. um 1811, wurde 1833 in Göttingen Doctor mit der Diss. *„Ad parasitorum malignorum imprimis ad fungi medullaris oculi historiam symbolae aliquot“* (c. figg.). Er war Assistent im k. hannov. Garde-Reg., Lehrer an der chir. Schule und später Sanitätsrath. Nach längeren Reisen lebte er in Hannover, seit 1854 in Göttingen, wo er 13. Juni 1888 starb. M. schrieb: *„Darstellungen und Ansichten zur Vergleichung der Med. in Frankreich, England und Deutschland“* (Hannover 1836; engl. Uebers.

von G. W. Davis, Philad. 1838) — *„Ueber die histor. Unwandelbarkeit der Natur und der Krankheiten“* (1844) — *„Die geograph. Verhältnisse der Krankheiten, oder Grundzüge der Nosogeographie u. s. w.“* (Leipzig u. Heidelberg 1856) — *„Klimatolog. Untersuchungen oder Grundzüge der Klimatologie in ihrer Beziehung auf die Gesundheitsverhältnisse der Bevölkerungen u. s. w.“* (Leipz. 1858). Dazu eine sehr grosse Zahl von Arbeiten aus der Meteorologie und Klimatologie, deren Zahl sich bis 1877 bereits auf 71 belief. Auch eine Schrift „Ueber die exacte Naturphilosophie“ (Göttingen 1877; 5. Aufl. 1882) rührt von ihm her.

Callisen, XXX, pag. 463. — G. Hellmann, Repertor. der deutsch. Meteorologie. Leipz. 1883, pag. 340. Red.

Muellen, Gahrliep van der, s. Gahrliep van der Muellen, Bd. II, pag. 654.

Mueller, Gottfried Wilhelm M., zu Frankfurt a. M., geb. zu Naumburg a. d. Saale 12. Oct. 1709, wurde in Strassburg 1731 Doctor mit der Diss.: *„De situ uteri obliquo in gravidis et ex hoc sequente partu difficili“*, wurde 1735 als Arzt in Frankfurt aufgenommen, übte aber bis zum Jahre 1741 in Weimar seine Praxis aus. Von diesem Jahre an leitete er in vorzüglicher Weise den anatomischen Unterricht im anatomischen Theater (im Gasthaus zum Elephanten) in Frankfurt. Er gab heraus: *„XXIV Kupfertafeln, welche die Knochen des ganzen menschl. Körpers vorstellen u. s. w.“* (Frankfurt 1749, 4.) — *„XII Kupfertafeln, welche die meisten kleineren und zarteren Mäuslein an dem menschl. Körper vorstellen, usw.“* (Frankf. u. Leipzig 1755 u. 1769, 4.) Eine neue Ausgabe erschien nach seinem 4. Febr. 1799 erfolgten Tode u. d. T.: *„Ausführl. anat. Beschreibung der Knochen und Muskeln des menschl. Körpers u. s. w.“* (2 Thle., Erfurt u. Gotha 1803). Er war auch Mineralog und entdeckte in der Umgegend von Frankfurt zuerst den Hyalith (Glasopal), der nach ihm Müller'sches Glas genannt wurde.

Biogr. méd. III, pag. 304. — Stricker, pag. 303. — Richard N. Wegner, Frankfurts Anteil an der Verbreitung anatomischer Kenntnisse im 16.—18. Jhdt. Frankfurt a. M. 1925, S. 24—27. G.

Mueller (Miller), Gerhard Andreas M., geb. zu Ulm 23. Febr. 1718, studirte seit 1732 in Tübingen und in Strassburg, wo er 1740 promovirte. Er liess sich in Worms nieder und wurde hier Stadtphysicus. 1743 zum Garnisonmedicus in Weimar ernannt, erhielt er den Titel eines Rathes und die Inspection über die Bibliothek, folgte 1751 einem Rufe als Prof. ord. der Anat., Chir. und Botanik an der Universität zu Giessen, wo er 1756 Stadtphysicus wurde und 26. Febr. 1762 starb. M.'s etwa 21 Nummern umfassende Schriften sind theils med., theils physik. und chem. Inhalts. Die ersteren sind meist unbedeutende, kleinere Dissertationen und verdienen keine besondere Erwähnung.

Boerner, III, pag. 257, 739. — Baldinger, pag. 133. — Strieder, IX, pag. 265; X, pag. 401. — Biogr. méd. VI, pag. 303. — Dict. hist. III, pag. 613. — Hess, Allg. D. Biographie 22 S. 546. Pagel.

Mueller, Otto Friedrich M., Zoolog, Prof. zu Kopenhagen, hochverdient, besonders um die Helminthologie, geb. 1730, gest 1784. Hauptwerk: *„Vermium terrestrium et fluviatilium, seu animalium infusoriorum, helminthicorum etc. non marinorum succincta historia“* (Kopenh. und Leipz. 1773—74, 2 Bde., 4.).

Rudolphi, Entozoor. hist. natur. — Carus, Geschichte der Zoologie, pag. 561 ff. J. Ch. Huber (Memmingen).

Mueller, Karl Wilhelm Christian von M., geb. 16. Juni 1755 zu Homburg, war seit 1799 Prof. in Giessen und starb 14. April 1817. Er veröffentlichte kleinere Programme, Dissertationen und Gelegenheitsschriften und ausserdem noch: *„Beschreibung der Epidemie, welche im Frühjahr des 1782.*

Jahres in mehreren Gegenden von Europa geherrscht und unter dem Namen der russischen Krankheit bekannt geworden" (Giessen 1782).

Elwert, pag. 4—29. — Strieder, IX, pag. 315; XI, pag. 367; XV, pag. 353. — Biogr. méd. VI, pag. 303. — Scriba, II, pag. 498. — v. Lang, Adelsbuch des Königr. Bayern, pag. 456. Pagel.

Müller, Anton, Oberarzt des Juliushospitals in Würzburg, geboren zu Königshofen im Grabfeld 1755, zuerst Landarzt, seit 1798 am Julius-Spital, wo er 27 Jahre als Psychiater tätig war. Er starb zu Würzburg 1827. Am Ende seiner Tätigkeit schrieb er *„Die Irrenanstalt in dem Julius-Hospital und die sechsundzwanzigjährigen ärztlichen Dienstverrichtungen an derselben"*. Eine ausführliche Lebensbeschreibung von M. findet sich in dem Werk Joseph Oegg (s. daselbst).

Rieger. Hundert Jahre Bayrisch. Würzburg 1914, S. 303. — Ders. in Kirchhoffs Irrenärzte *1*, S. 25—27. Hab.

Mueller, Johann Valentin M., geb. 8. April 1756 zu Frankfurt a. M., studirte und promovirte 1778 in Jena mit der Diss.: *„De nervorum originibus"*, liess sich dann in seiner Vaterstadt nieder und hat sich hier besonders als Publicist hervorgethan. Von den zahlreichen Schriften M.'s, der 1813 starb, führen wir an: *„Med.-prakt. Handb. der Frauenzimmerkrankheiten"* (Frankf. 1788 bis 1795, 4 Bände) — *„Praktisches Handbuch der medicinischen Galanteriekrankheiten"* (Marburg 1788, 1802; Frankfurt 1782; Kassel 1800; Bremen 1796) — *„Physiologie oder Lehre von dem gesunden Zustand des menschlichen Körpers"* (Mainz 1790) — *„Der Selbstmord nach medicinischen und moralischen Ursachen betrachtet"* (Frankfurt 1796) — *„Entwurf einer gerichtlichen Arzneiwissenschaft"* (Ib. 1796—1801, 4 Bde.) — *„Vermischte Aufsätze und Bemerkungen aus der theoret. und prakt. Heilkunde"* (Ib. 1796) — *„Medic. Repertorium über Gegenstände aller Fächer der Arzneiwissenschaft"* (Ib. 1798) — *„Kleines Handb. der prakt. Arzneimittellehre"* (Ib. 1803) u. s. w., u. s. w. Mit G. F. Hoffmann publicirte M.: *„Frankfurter medicinische Annalen"* (Ib. 1789 bis 90), fortges. als: *„Medicinisches Wochenblatt"* (1790—93), später als: *„Medicinischer Rathgeber"* (1794—96).

Biogr. méd. VI, pag. 305. — Dict. hist. III, pag. 615. — Stricker, pag. 304. — Callisen, XIII, pag. 320; XXX, pag. 448. Pagel.

Mueller, Adolph Wilhelm M., geb. 28. Juni 1784 in Bremen, studirte und promovirte 1807 in Halle mit der Diss.: *„De venenis tractatus"*, liess sich dann in seiner Vaterstadt nieder, starb daselbst aber bereits 8. Jan. 1811. Er veröffentlichte verschiedene Artikelserien über Pariser Hospitäler in Horn's Magazin und über magnetische Curen in Reil's Archiv.

Biogr. méd. VI, pag. 303. — Dechambre, 2. Série, X, pag. 403. Pgl.

Müller, Moritz Wilhelm, am 11. August 1784 bei Wittenberg als Pastorensohn geboren, studierte Medizin, wurde Privatdozent in Leipzig und hatte eine ausgedehnte Privatpraxis. Von 1819 ab studierte er das Organon und wandte sich der Homöopathie zu, wurde zu einem ihrer geistig höchststehenden Anhänger und starb am 24. September 1849. Red.

Müller, Clotar, Sohn des Vorigen, homöopathischer Arzt in Leipzig, bekannt sein Werk: *„Der homöopathische Haus- und Familienarzt"* (Leipzig 1853). Zahlreiche Auflagen. Red.

Mueller, Johan Konrad M. war in Kopenhagen am 22. April 1789 geboren, absolvirte das chirurgische Examen daselbst 1810, wurde Militärarzt, war einige Zeit Mitredakteur des Journals for Med. og Chir., widmete sich besonders

der Geburtskunde und promovirte 1836 mit einer Diss. über Cephalotomie. 1838 wurde er als „Stabsläge" an die Spitze des Medicinalwesens der dänischen Armee gestellt, Prof. und gleichzeitig Mitglied des Gesundheits-Collegiums, sowie Director des Garnisonhospitals in Kopenhagen. Er bekleidete diese Stellungen bis 1863, wo M. DJOERUP sein Nachfolger wurde, und starb am 12. Mai 1869. Petersen.

Mueller, Johann Georg M., zu Pforzheim, geb. 7. Dec. 1792 zu Meckesheim bei Heidelberg, trat 1812 als Unterarzt bei einem badischen Bataillon ein, machte die Schlachten von Lützen und Leipzig und die Belagerung von Strassburg mit, vollendete seine Studien in Freiburg, wurde daselbst 1815 Doctor und 1816 zum Assistenzarzt bei dem grossh. Physicat in Pforzheim ernannt. Bei der Verlegung der dortigen Irrenanstalt nach Heidelberg im J. 1826 erhielt er die Stelle eines Arztes an der zurückbleibenden Siechenanstalt, 1829 auch an der Taubstummen- und später noch der Filial-Irrenanstalt und dem allgem. Arbeitshause, wurde 1830 zum Siechenhaus-Physicus, 1846 zum Med.-Rath, und bei seinem Jubiläum zum Hofrath ernannt. Seine langjährige Thätigkeit an diesen Anstalten war eine segensreiche; ganz besonders lag ihm das Gedeihen der Siechen- und Irrenanstalt am Herzen, indem durch die seinen Bemühungen zu dankende Verlegung des Arbeitshauses (1854) mehr Raum für die Seelengestörten, Epileptischen und körperlich Kranken gewonnen, die Anstalt seitdem aber Heil- und Pflegeanstalt genannt wurde. 1859 mit dem Titel als Geh. Hofrath in den Ruhestand getreten, starb er am 12. März 1866. Von seinen literar. Arbeiten führen wir an im Archiv f. thier. Magnetismus (1819, 22): *„Beobb. über die Heilart durch thier. Magnetismus"* — *„Thier.-magnet. Heilversuche"* — *„Psych. Krankheitsgeschichten"*; in HUFELAND's Journal (1824), NASSE's Zeitschr. (1824): *„Ideen zur Erfahrungs-Seelenkunde"* u. s. w.; im Badischen Mercur (1828): *„Einige Ursachen der Taubstummheit"*; in den Annalen der ges. Heilk. (1832): *„Sectionsbefunde der Gehörorgane einiger Taubstummen"*; Zeitschr. für Staatsarzneik. (1834): *„Siechen- und Filial-Irrenanstalt zu Pforzheim"*; Annalen der Staatsarzneik. (1843, 47, 49, 52): Ueber die Nothwendigkeit von Siechenanstalten, den Einfluss von Kopfverletzungen auf die Geistesthätigkeit, Simulation, Brandstiftungstrieb, Stellung der Aerzte an Krankenanstalten; in DAMEROW's Zeitschr. (1846): *„Geschichte der Taubstummenbildung"*, von MOREL in's Französ. übersetzt u. s. w., u. s. w.

Allgem. Zeitschr. f. Psychiatrie. Bd. XXIII, 1866, pag. 602. — Callisen, XIII, pag. 342. G.

Mueller, Karl Johann Georg M., zu Riga, geb. daselbst 21. Jan. 1796, studirte seit 1813 in Dorpat, ging dann nach Berlin, machte eine Reise durch Deutschland, wurde 1820 in Dorpat Doctor, liess sich darauf in Riga nieder, wurde Oberarzt am Krankenhause für Seefahrer und war Mitstifter und erster Präsident des dortigen naturforschenden Vereins. Er hatte Antheil an den von den Rigaer Ärzten (1831) über die Cholera veröffentlichten Beobachtungen, lieferte zu dem Archiv der Gesellsch. prakt. Aerzte in Riga (1839): *„Beiträge zur Pathol. und Ther. der Bronchitis infantum"*; in den Beiträgen zur Heilk. derselben Gesellsch. finden sich von ihm Mittheilungen über Enteritis occulta (1851), Fälle von Eclampsie mit Opium behandelt, ferner Referate, Kritiken, Nekrologe u. s. w. Auch nahm er (1848) wieder Theil an einer Collectiv-Arbeit über die Cholera und erstattete einen Cholera-Bericht für 1858; von 1845 an gab er das Correspondenzblatt des Naturforsch.-Vereins zu Riga heraus und darin eine Anzahl von Original-Aufsätzen. Er starb als Kolleg.-Rat am 7. September 1875.

v. Recke-Napierski, III, pag. 284. — Beise, II, pag. 61. — Brennsohn, Aerzte Livlands, S. 298. G.

Mueller, Johannes M., einer der grössten Biologen aller Zeiten, wurde 14. Juli 1801 zu Coblenz als Sohn eines Schuhmachers geboren. Seine Eltern

liessen es sich mit allen ihnen zu Gebote stehenden Mitteln angelegen sein, die Ausbildung ihres Sohnes zu fördern und folgten gern dem Auspruche des damaligen Leiters der Schulen in den preussischen Rheinlanden, des nachmaligen vortragenden Rathes im Unterrichts-Ministerium Johannes Schultze, den ungewöhnlich beanlagten Knaben studiren zu lassen. M. bezog, nach Absolvirung der Secundärschule seiner Vaterstadt, die Universität Bonn (Herbst 1819), anfangs in der Absicht katholische Theologie zu studiren, wandte sich jedoch bereits wenige Tage nach seiner Immatriculation der Medicin zu. Seine Lehrer waren hauptsächlich F. Mayer und M. J. Weber in der Anatomie, Fr. Nasse in der Physiologie, ferner Ph. v. Walther, Harless, Bischoff und Stein; in den Naturwissenschaften unterrichteten ihn Kastner, Nees von Esenbeck, Noeggerath und Goldfuss; Philosophie trieb er eifrig bei Calker und Brandis und hörte auch bei A. W. Schlegel und Delbrück. Als Student erwarb er sich den medicinischen Facultätspreis mit einer Arbeit „über die Respiration des Fötus", wohl eine der besten Preisschriften, die jemals einer Facultät eingereicht worden sind. Er promovirte bereits im Dec. 1822 mit der *„Diss. inaug. physiologica sistens commentarios de phoronomia animalium"* und gab ein Jahr darauf die genannte Preisarbeit heraus *(„De respiratione foetus commentatio physiologica in academia borussica rhenana praemio ornata. Lipsiae 1823").* Von bedeutendem Einflusse auf seine weitere Entwicklung war seine Bekanntschaft mit Rudolphi, welche während eines $1^1/_2$jährigen Aufenthaltes in Berlin, wo M. das medicinische Staatsexamen abzulegen hatte, angeknüpft wurde. Sie befreite ihn von den Einflüssen einer ungesunden Naturphilosophie, wie sie während seiner Studienzeit noch vielfach herrschend war, und ihn, der sich von jeher mit Eifer philosophischen Studien und Betrachtungen hingegeben hatte, leicht hätte auf Abwege bringen können, wie unter Anderem seine Diss. *„De phoronomia animalium"* zeigt. So brachte denn Rudolphi, keineswegs philosophischer Behandlungsweise abhold, aber vor Allem in den Naturwissenschaften die einfache Beobachtung betonend, das rechte Gegengewicht. M. sagt selbst von Rudolphi (Gedächtnissrede auf Rudolphi, Physikalische Abhandlungen der Berliner Akad. d. Wissensch., 1837, pag. 9): „Er hat meine Neigung zur Anatomie mit begründet und für immer entschieden." Am 19. October 1824 habilitirte sich M. in der Bonner med. Facultät als Privatdocent, wurde 1826 dort a. o. und 1830 ord. Prof. 1833 wurde er als ord. Prof. der Anatomie und Physiologie und Director des anat. Theaters und des anatomisch-zootomischen Museums in Rudolphi's Nachfolge an die Universität Berlin berufen, zu deren grössten Zierden er bis zu seinem am 28. April 1858 plötzlich erfolgten Tode zählte. Von seinen wissenschaftlichen Reisen seien hier erwähnt: die Reise nach Schweden 1841, wo er mit dem Anatomen Retzius auf der einsamen Felsinsel von Bohuslän den Amphioxus erforschte, über den er auch 1842 in Neapel noch eingehende Untersuchungen anstellte; 1845 nach Helgoland, wo er, ebenso wie 1846 die Metamorphose der Echinodermen erforschte, ein Thema, das ihn auch 1847 in Helsingör, 1849 in Nizza, 1850—52 in Triest, 1853 in Messina, 1854 wieder in Helgoland neben manchem andern beschäftigte. 1855 bei der Reise nach Norwegen, die dem gleichen Zweck diente, erlitt er am 9. September 1855 durch Zusammenstoss seines Schiffes mit einem andern, einen Schiffbruch, der ihm fast das Leben gekostet hätte (s. W. Haberling, Biogr. s. u. S. 426 ff.) 1856 reiste er nach Cette und Nizza, 1857 nach St. Tropez. — Von seinen sonstigen Lebensumständen ist nur zu erwähnen, dass er i. J. 1848 als Rektor der Universität Berlin schwersten Kämpfen mit Dozenten und Professoren ausgesetzt war und unter der Last der ungeheuren Verantwortung am Ende seines Rektorats seelisch und körperlich zusammenbrach, aber durch einen halbjährigen Urlaub am Rhein und am Mittelmeer wieder hergestellt wurde. Seine wissenschaftliche und Lehrthätigkeit sowohl in Bonn wie in Berlin war eine äusserst umfassende. So las er z. B. in Berlin menschliche und vergleichende Anatomie, Physiologie, Ent-

wicklungsgeschichte und pathologische Anatomie und, was noch weit mehr sagen will, auf allen diesen Gebieten ist er als bahnbrechender Forscher und Autor zahlreicher umfassender Werke thätig gewesen, wenn auch der Schwerpunkt seiner Leistungen in der Physiologie und vergleichenden Anatomie liegt; in diesen beiden Disciplinen wird er stets als einer der Ersten genannt werden. Es sei hier bemerkt, dass er in der ersten Hälfte seiner Wirksamkeit vorzugsweise auf physiologischem, in der letzten auf vergleichend anatomischem Gebiete thätig war. Dabei hatte er die Verwaltung eines der grössten Museen zu leiten, welches bei seinem Amtsantritte bereits über 7000 Nummern zählte und dem er in den 25 Jahren seiner Amtsthätigkeit nicht weniger als 12.380 Stücke hinzufügte.

Von M.'s Leistungen und Entdeckungen heben wir hervor in der Physiologie und physiologischen Chemie: die Untersuchungen über die phantastischen Gesichtserscheinungen, den ersten exacten Beweis des BELL'schen Lehrsatzes durch das Experiment am Frosche, die erste genaue Darstellung der Lehre von den Reflexbewegungen, den Mitempfindungen und von dem Gesetze der excentrischen Empfindung. Ferner lieferte er den Nachweis der Tonbildungsgesetze im Kehlkopfe als entsprechend denen häutiger Zungenpfeifen, wie denn auch unsere Grundanschauungen über die Schalleitung in der Paukenhöhle von ihm herrühren. Er lehrte uns die Lymphe der Batrachier kennen und brachte in der physiologischen Chemie des Blutes die lange unbeachtet gebliebenen Ansichten WILLIAM HEWSON'S zu allgemeiner Geltung; er ist der Entdecker des Chondrins. In der pathologischen Anatomie wird M. stets als der Begründer der heutigen Anschauungen vom feineren Baue der Geschwülste genannt werden, wenn auch sein diesbezügliches grosses Werk unvollendet blieb; von ihm rührt die Bezeichnung und die auf histologische Gesichtspunkte basirte Unterscheidung des „Enchondroms" und des „Osteoids" her. — In der descriptiven menschlichen Anatomie gelang ihm der Nachweis der Arteriae helicinae, denen er freilich eine zu weit gehende Bedeutung beilegte; ferner besitzen wir von ihm Untersuchungen über die erectilen Organe im Allgemeinen, über die Dammmusculatur, über das Ganglion oticum und das obere sogenannte EHRENRITTER'sche Ganglion des Glossopharyngeus, dessen richtige Deutung jedenfalls sein Verdienst ist. Zahlreiche Präparate seiner Hand aus diesem Gebiete zieren noch heute das Berliner anatomische Museum. — M. war mit PURKINJE einer der Ersten, welcher die mikroskopisch-anatomische Forschung in methodischer Weise übte, sie in seinen Vorlesungen verwerthete und von seinen Schülern ausbauen liess. Waren es auch zwei dieser Letzteren, HENLE und SCHWANN, denen der Hauptantheil der Früchte zufiel, welche durch das so eminent wichtige neue Forschungsmittel gewonnen wurden, so hat M. unzweifelhaft einen erheblichen Einfluss auf die grossartige Entwickelung, welche die mikroskopische Forschung nahm, und welche gerade von seinem Laboratorium ausging, gehabt. Er selbst wies schon auf die Aehnlichkeit der Chordaelemente mit Pflanzenzellen hin, lehrte uns den Kern der Knorpelzellen kennen und erkannte, dass die Elemente des schwarzen Augenpigments und des Fettgewebes gleicher Art wie die Chordaelemente seien (1835). Die Erkenntniss der feineren Structur des Knochen- und Knorpelgewebes erfuhr durch ihn manche Förderung; von ihm rührt der Name „Bindegewebe" (statt „Zellgewebe") her. Bezüglich des feineren Baues der Drüsen, die er monographisch bearbeitete, stützte er die Ansicht E. H. WEBER'S, dass die Drüsenendbläschen continuirliche Fortsetzungen der Ausführungsgänge seien und lehrte das richtige Verhältniss der Blutcapillaren zu den Drüsenbläschen kennen. Unabhängig von BOWMAN entdeckte er die Harncanalkapseln (MUELLER'sche oder BOWMAN'sche Kapseln). Abgesehen von den Resultaten seiner Inauguraldissertation hat er auch die Embryologie mit manchen wichtigen Funden bereichert. Den von RATHKE (1825) aufgefundenen Gang erkannte er als Anlage des Eileiters und führt derselbe deshalb mit Recht den Namen des „MUELLER'schen Ganges". Ihm verdanken wir die Entdeckung der Mikropyle (bei Holothurien-Eiern) und der Porencanäle in der äusseren Eihaut der Fische; er gab genaue

Beschreibungen mehrerer menschlicher Embryonen aus früher Entwicklungsperiode.

Neben R. Owen muss M. als Begründer der neueren vergleichend anatomischen Forschungsweise genannt werden, die sich wesentlich auf die Entwickelungsgeschichte und auf die Untersuchung der einfacheren Formen eines Thierkreises stützt, um aus diesen die complicirteren abzuleiten und zu begreifen. Sein Hauptwerk, die „vergleichende Anatomie der Myxinoiden" wird in dieser Beziehung für alle Zeiten ein classisches Muster bleiben. Nennen wir ausserdem noch die Untersuchungen über den Amphioxus lanceolatus, über die Augen und den N. sympathicus der Wirbellosen, die Entdeckung der Lymphherzen bei den Amphibien und Reptilien, der Kiemen der Cöcilienlarven, die grundlegenden Untersuchungen über die Larvenformen und die Entwicklung der Echinodermen, und schliessen mit dem Hinweise auf die Untersuchungen und Aufstellungen bezüglich der Systematik der Fische, der Amphibien, eines Theiles der Vögel (Passerinen), sowie der Echinodermen und Radiolarien, welche noch heute als die Grundlage unserer Eintheilung dieser umfangreichen Thierclassen zum grossen Theile Geltung haben. Zahlreiche neue Arten von Knorpel- und Knochenfischen, von Echinodermen und Radiolarien fügte M. den bekannten hinzu. Auch der Paläontologie blieb er nicht fremd, wie seine Untersuchungen über Zeuglodon, über verschiedene fossile Fische und Echinodermen darthun.

Ueberblickt man die Gesammtthätigkeit M.'s, so erscheint diese geradezu staunenswerth und in dieser Vielseitigkeit kaum jemals erreicht. Und was der gewaltige Forscher angriff — nichts wurde ihm zu schwer — das beugte sich unter der, man möchte sagen, titanenhaften Macht seines Geistes. Nur zweimal, scheint es, wich er zurück, indem er in der Erforschung der pathologischen Neubildungen innehielt, wohl fühlend, dass er der praktischen Medicin mehr und mehr entfremdet, auf diesem Gebiete nicht würde folgen können, und als er die von ihm sogenannte „Entoconcha mirabilis" in der Leibeshöhle von Synapta fand. Handelte es sich um einen einfachen Parasitismus, oder entstand ein Molluscum aus einer Holothurie? M. kam bei dieser ihn ganz ungewöhnlich aufregenden Frage zu keinem bestimmten Resultate, neigt sich aber zu der natürlichsten Lösung, zur Annahme eines Parasitismus, hin. Wie aber die Verhältnisse lagen, so musste auch hier noch Vieles untersucht und klargestellt werden. M. hat den Versuch dazu aufgegeben. Auch heute, obgleich der Parasitismus der Entoconchen allgemein angenommen ist, vermissen wir noch eine genügende Darstellung des Lebensganges dieses „Molluscum mirabile".

Als Lehrer wirkte M., obgleich ihm die Gabe der eigentlichen Unterweisung fehlte und es schwer war, ihm näher zu treten, ungemein anregend und fesselnd. Wie mit magischer Gewalt zog er gerade die befähigteren seiner Zuhörer an, die bald merkten, dass sie von ihm Originales zu hören bekamen. So sammelte sich um ihn auch bald eine grosse Reihe der tüchtigsten jungen Kräfte, die seine Schüler zu nennen sind: Schwann, Henle, Miescher d. Ae., Bruecke, Du Bois-Reymond, Virchow, v. Helmholtz, Claparède, Reichert, Lachmann, Troschel, Lieberkuehn, Remak u. A., die nachmals die besten Zierden der Naturforschung in Deutschland bildeten und noch heute bilden.

Im Laufe von 25 Jahren hat M. weit über 200 wissenschaftliche Abhandlungen, darunter eine grosse Zahl stattlicher und umfangreicher Monographieen, erscheinen lassen. Als die wichtigsten mögen hier folgende aufgeführt werden (bezüglich der Uebrigen ist auf die unten genannte Schrift E. du Bois-Reymond's zu verweisen):

„Die Entwicklung der Eier im Eierstock bei den Gespenstheuschrecken und eine neuentdeckte Verbindung des Rückengefässes mit den Eierstöcken bei den Insecten" (Abhandl. der k Leop.-Carol. Akad. d. Naturf., IV, Abth. 2, Bonn 1825) — *„Zur vergleichenden Physiologie des Gesichtssinnes des Menschen und der Thiere nebst einem Versuch über die Bewegungen der Augen und über den menschlichen Blick"* (Leipzig 1826, m. 8 Kpfrn.) — *„Ueber die phantastischen Gesichtserscheinungen. Eine physiologische Untersuchung mit einer physiologischen Urkunde des Aristoteles über den Traum, den Philosophen und Aerzten*

Johannes Mueller

Christian Ludwig Mursinna

Franz Karl Naegele

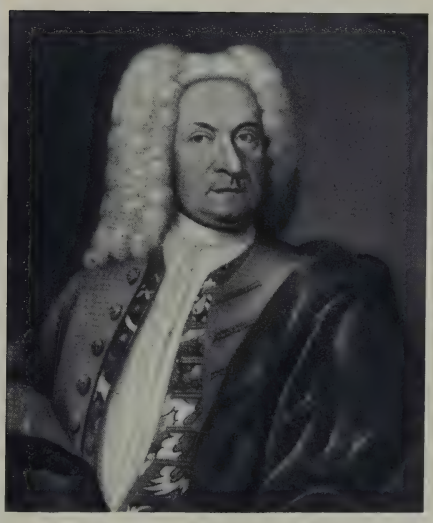

Daniel Nebel

gewidmet" (Coblenz 1826) Neuherausgegeben in den Klassikern d. Med. Bd. 32 (Leipzig 1927) von Martin Müller — „*Ueber ein eigenthümliches, dem N. sympathicus analoges Nervensystem der Eingeweide bei den Insecten*" (Verhandl. der k. Leopold. Akad., Bd. VI, Abth. 1, Bonn 1829) — „*De glandularum secernentium structura penitiori eorumque prima formatione in homine atque animalibus*" (Lipsiae 1830, fol.) — „*Bildungsgeschichte der Genitalien aus anatomischen Untersuchungen des Menschen und der Thiere, nebst einem Anhang über die chirurgische Behandlung der Hypospadie*" (Düsseldorf 1830, 4.) — „*De ovo humano atque embryone observationes anatomicae. Prolusio academica*" (Bonnae 1830, 4.) — „*Ueber den Ursprung der Netze und ihr Verhältniss zum Peritonealsacke beim Menschen, aus anatomischen Untersuchungen an Embryonen*" (Meckel's Arch., 1830) — „*Bestätigung des Bell'schen Lehrsatzes, dass die doppelten Wurzeln der Rückenmarksnerven verschiedene Functionen haben, durch neue entscheidende Experimente*" (Froriep's Notizen, Nr. 646, 1831, Bd. XXX, Nr. 8 u. Nr. 647, Bd. XXX, Nr. 9; v. a. Ann. des sc. natur. T. XXIII, 1831) — „*Kiemenlöcher an einer jungen Coecilia hypocyanea, im Museum zu Leyden beobachtet*" (Isis von Oken, Jahrg. 1831; s. a. Arch. f. Anat. u. Phys. herausg. v. J. Mueller, 1835, pag. 391) — „*Beobachtungen zur Analyse der Lymphe, des Bluts und des Chylus*" (Poggendorff's Annal., 1832, Bd. XXV) — „*Beitrag zur Anatomie und Naturgeschichte der Amphibien*" (Tiedemann u. Treviranus, Untersuchungen etc., 1832) — „*Ueber das Ganglion oticum Arnoldi*" (Meckel's Archiv, 1832) — „*Handbuch der Physiologie des Menschen für Vorlesungen*" (1. Aufl. Coblenz 1833—34; 4. Aufl. 1841—44) — „*On the existence of four distinct hearts, having regular pulsations, connected with the lymphatic system in certain amphibious animals*" (Lond. Phil. Transact. 1833, P. I; s. a. Archiv f. Anat. u. Physiol., herausg. von J. Mueller, 1834; Anatomische Notizen, Nr. 1—5) — „*Ueber ein bisher unbeachtetes kleines Knötchen an der Wurzel des N. glossopharyngeus beim Menschen*" (Med. Zeitung, herausg. von dem Verein für Heilkunde in Preussen, 2. Jahrg., 1833, Nr. 48, 52) — „*Vergleichende Anatomie der Myxinoiden, der Cyklostomen mit durchbohrtem Gaumen*" (Physik. Abhandl. der kgl. Akad. d. Wissensch. zu Berlin) „*I. Osteologie und Myologie*", gelesen 1834, erschienen 1836 — „*II. Ueber den eigenthümlichen Bau des Gehörorgans bei den Cyklostomen mit Bemerkungen über die ungleiche Ausbildung der Sinnesorgane bei den Myxinoiden*", 1836 (1839) — „*III. Neurologie*", 1838 (1840) — „*IV. Ueber das Gefässsystem*", 1839 (1841) — „*V. Untersuchungen über die Eingeweide der Fische*" (Schluss), 1843 (1845) — „*Ueber die äusseren Geschlechtstheile der Buschmänninnen*" (Archiv f. Anat. u. Phys., 1834) — „*Ueber die organischen Nerven der erectilen männl. Geschlechtsorgane des Menschen und der Säugethiere*" (Phys. Abhandl. d. Berl. Akad., 1837, gelesen 1835) — „*Entdeckung der bei der Erection des männl. Gliedes wirksamen Arterien bei dem Menschen und den Thieren*" (Archiv f. Anat. u. Phys., 1835) — „*Ueber Verschiedenheiten des Leims der Knochen und Knorpel*" (Mittheil. aus den Verhandl. der Gesellsch. naturf. Freunde zu Berlin, 1836, 16. August; s. a. Poggendorff's Ann. 1836, Bd. XXXVIII) — „*Ueber zwei verschiedene Typen in dem Bau der erectilen männl. Geschlechtsorgane bei den straussartigen Vögeln und über die Entwicklungsformen dieser Organe unter den Wirbelthieren überhaupt*" (Physik. Abhandl. d. Berlin. Akad., 1836, 1838; s. a. Monatsber. d. k. Akad. d. Wissensch. vom 17. Nov. 1836) — „*Ueber den feineren Bau und die Formen der krankhaften Geschwülste*" (Berlin 1838, fol., Lief. 1) — „*Ueber die Compensation der physischen Kräfte am menschl. Stimmorgan etc.*" (Berlin 1839) — „*Ueber den glatten Haifisch des Aristoteles und die Verschiedenheiten unter den Haifischen und Rochen in der Entwicklung des Eies*" (Monatsber. d. Berlin. Akad., 11. April 1839; Physik. Abhandl. 1840, 1842) — „*Ueber die Lymphherzen der Schildkröten*" (Physik. Abhandl. d. Berlin. Akad., 1839 (1841); s. a. Archiv f. Anat. u. Phys., 1840) — „*Ueber Nebenkiemen und Wundernetze*" (Archiv f. Anat. u. Phys., 1840) — „*Systematische Beschreibung der Plagiostomen*" (mit J. Henle, Berlin 1841, fol., 60 Taff.) — „*Ueber den Bau des Pentacrinus caput medusae*" (Physik. Abhandl. der Berlin. Akad., 1841, 1843) — „*Ueber einen krankhaften Hautausschlag mit specifisch organisirten Samenkörperchen (Psorospermien)*" (Monatsber. d. Berlin. Akad., 21. Juni 1841) — „*Ueber den Bau und die Lebenserscheinungen des Branchiostoma lubricum Costa. Amphioxus lanceolatus Yarrell*" (Physik. Abhandl. d. Berlin. Akad, 1842, 1844) — „*System aer Asteriden*" (mit Dr. Troschel, Braunschweig 1842, 4., m. 12 Taff.) — „*Ueber ossificirende Schwämme oder Osteoid-Geschwülste*" (Archiv f. Anat. u. Phys., 1843) — „*Ueber den Bau und die Grenzen der Ganoiden und über das natürliche System der Fische*" (Physik. Abhandl. d. Berlin. Akad., 1844 (1846) m. 6 Taff.) — „*Horae ichthyologicae. Beschreibung und Abbildung neuer Fische*" (mit Dr. Troschel, 1. u. 2. Hft. Berlin 1845, 4; 3. Hft. 1849, fol.) — „*Ueber die bisher unbekannten typischen Verschiedenheiten der Stimmorgane der Passerinen*" (Archiv f. Anat. u. Phys., 1846; s. a. Phys. Abhandl. der Berlin. Akad., 1845 (1847), m. 6 Taff.) — „*Ueber die Larven und Metamorphose der Ophiuren und Seeigel*" (Phys. Abhandl. d. Berlin. Akad., 1846 (1848), m. 7 Taff.) — „*Ueber die Larven und die Metamorphose der Echinodermen*" (Ibid. 1848 (1850), m. 5 Taff.; s. a. Ibid. 1849, 1851) — „*Holothurien und Asterien*" (1851, 1852) — „*Ophiurenlarven des adriatischen Meeres*" (1850 (1852); 1852 (1853), mit 8 Taff.; 1853 (1854), m. 9 Taff.; 1854 (1855), m. 8 Taff.) — „*Ueber die fossilen Reste der Zeuglodonten von Nordamerika mit Rücksicht auf die europäischen Reste aus dieser Familie*" (Berlin 1849, fol., m. 27 Taff.) —

„Ueber Synapta digitata und über die Erzeugung von Schnecken in Holothurien“ (Berlin 1852, 4., m. 10 Taff.; s. a. Archiv f. Anat. u. Physiol., 1852) — *„Ueber den Canal in den Eiern der Holothurien“* (Archiv f. Anat. u. Phys. 1854) — *„Ueber zahlreiche Porencanäle in der Eikapsel der Fische“* (Ibid. 1854) — *„Ueber Spharozoum und Thalassicolla“* (Monatsber. d. Berlin. Akad., 19. April 1855) — *„Ueber die Fische, welche Töne von sich geben und die Entstehung dieser Töne“* (Archiv f. Anat. u. Phys., 1857) — *„Ueber neue Echinodermen des Eifeler Kalkes“* (Physik. Abhandl. der Berlin. Akad., 1856 (1857), 4 Taff.) — *„Die Thalassicollen, Polycystinen und Acanthometren des Mittelmeeres“* (Monatsber. d. Berlin. Akademie, 13. Nov. 1856 u. Physik. Abhandl., 1858 (1859), 11 Taff.) — *„Bemerkungen zur Entwicklungsgeschichte der Pteropoden“* (Ibid. 1857) — *„Geschichtliche und kritische Bemerkungen über Zoophyten und Strahlthiere“* (Archiv f. Anat. u. Phys., 1858) — *„Ueber einige Echinodermen der Rheinischen Grauwacke und des Eifeler Kalkes“* (Monatsber. der Berlin. Akad. d. Wissensch., 1. März 1858 (letzte Arbeit). Ausserdem übernahm M. 1834 das bis dahin von J. Fr. Meckel geleitete Archiv für Anatomie und Physiologie, welches bald das angesehenste Journal seiner Art in Deutschland wurde.

R. Virchow, Johannes Müller. Eine Gedächtnissrede, gehalten bei der Todtenfeier am 24. Juli 1858. Berlin 1858. — E. du Bois-Reymond, Gedächtnissrede auf Johannes Müller. Gelesen 8. Juli 1858. Abhandl. d. k. Akad. d. Wissensch. zu Berlin vom J. 1859. Berlin 1860. — Wilhelm Haberling, J. M., das Leben des Rheinischen Naturforschers. Leipzig 1924. — Martin Müller, Ueber die philosophischen Anschauungen des Naturforschers J. M. Arch. Gesch. Med. *18* (1926), S. 130, 209, 308. — Rössle, Die pathologische Anatomie des J. M. Arch. Gesch. Med. *22* (1929) S. 24—27. — Wilhelm Ostwald, Große Männer. 6. Aufl. Leipzig (1927) S. 311—350. — Sudhoff, Skizzen, S. 247—258. — Johns Hopkins Hosp. Bull. *7* (1896) S. 16—18 (W. B. Platt). — Messenger *3*, 5 (1903) S. 668—693 (J. J. Walsh). — Index Catal. 2. ser. XI, S. 1707; 3. ser. VII, S. 1398. — Bild auf Tafel III in Pagel, Entwicklung der Med. in Berlin. Wiesbaden 1897.

Waldeyer.

Max Mueller, Sanitätsrath zu Köln am Rhein, als Sohn des Vorigen zu Bonn 23. Oct. 1829 geb, studirte in Berlin, Bonn und Göttingen, wurde 1853 in Berlin promovirt und approbirter Arzt, vervollkommnete sein ärztliches Wissen noch in Wien, Göttingen (Wöhler) und Paris. Ostern 1855 wurde er Assistent, Dezember 1856—1862 Secundärarzt im Bürgerhospital zu Köln unter Otto Fischer. Frühjahr 1862 liess er sich als praktischer Arzt, Wundarzt und Augenarzt in Köln nieder, 1864—1892 war er Chefarzt des Marienhosp. an St. Cunibert daselbst. Als solcher betätigte er sich besonders 1870/71 im Interesse der zahlreichen Verwundeten. 1873 Sanitätsrat, 1889 Geheimer San.-Rat. Er führte die antiseptische Wundbehandlung Listers sehr früh in seinem Krankenhause ein und hatte eine große Praxis. 1892 gab er wegen Kränklichkeit sein Hospital und seine ärztliche Tätigkeit auf und starb am 3. September des Jahres 1896. Literarische Arbeiten: Mehrere Veröffentlichungen in Joh. Mueller's Archiv über Larvenzustände und Entwicklungsgeschichte verschiedener Meerwürmer; Diss.: *„De vermibus quibusdam maritimis“* (1853); in v. Langenbeck's Archiv: *„Beitrag zur Verwendung des halben Gypsgusses in der Chirurgie“* (VI, 1865) — *„Enterotomie zur Behebung einer inneren Einklemmung“* (Ib.) — *„Beitrag zur Statistik der Tracheotomie bei Croup“* (XII, 1871) — *„Herniotomie nach Massenreduction“* (Ib.) — *„Osteoplastische Oberkieferresection“* (Ib.) — *„Unterbindungen grösserer Gefässstämme bei Nachblutungen nach Schusswunden im Kriege 1870—71“* (XV, 1873) — *„Wiederbelebung durch den Inductionsstrom nach der Tracheotomie“* (Ib.).

Red. Hab.

Mueller, Eduard Heinrich M., zu Berlin, geb. 15. Juli 1809 zu Gumbinnen, studirte von 1828 an in Berlin, wurde daselbst 1831 Doctor mit der Diss.: *„De ustionibus“*, besuchte 1832 Paris, war dann Arzt in Berlin, seit 1834 in Garz a. O., wurde 1835 Kreisphysikus in Greiffenhagen, 1838 des Randow'schen Kreises in Stettin, machte 1844 eine Reise nach der Mosquito-Küste, wurde 1849 an das königl. Polizei-Präsidium in Berlin als Regier.- und Med.-Rath berufen, wurde 1858 Director des königl. Impf-Instituts und Geh. Med.-Rath und war von 1858—63 Redacteur der 1832 von Rust begründeten *„Medicin. Zeitung“* des Vereins für Heilkunde in Preussen, die, seit 1861 *„Preuss. Medicinal-Zeitung“* genannt, 1863 zu erscheinen aufhörte. In dieser Zeitschrift und später für die

Berliner klin. Wochenschrift lieferte er die wöchentlichen Berichte über die Berliner Mortalität. Er hatte ferner herausgegeben: *„Entwurf einer medic.-topograph. Skizze der Stadt Stettin“* (Berlin 1834) — *„Sammlung der medicinal-polizeil. Gesetze und Verordnungen für Handel- und Gewerbtreibende in dem königl. Preuss. Staate“* (Berlin 1841) — *„Berliner statistisches Jahrbuch, enth. den Bericht des statist. Amtes im königl. Polizei-Präsidium zu Berlin f. d. J. 1854“* (Ebenda 1856) — *„Die Cholera-Epidemie zu Berlin im J. 1866. Amtlicher Bericht“* (Ebenda 1867, 4.) — *„Die Cholera-Epidemie zu Berlin im J. 1873“* (Ebenda 1874, 4.). Zusammen mit O. A. Ziurek gab er heraus: *„Archiv der Deutsch. Medicinalgesetzgebung und öffentl. Gesundheitspflege“* (Jahrg. 1—3, 1857—59) und verfasste eine Anzahl von Aufsätzen auf dem Gebiete der med. Statistik, Epidemiologie, Hygiene und des Impfwesens. Er starb 20. Febr. 1875. Die Erfindung der Glycerin-Lymphe rührt nicht von ihm, sondern von Robert Feiler (II S. 496) her.

Berliner klin. Wochenschr. 1875, pag. 119. — Callisen, XIII, pag. 305; XXX, pag. 468. G.

Mueller, August M., in Königsberg, Anatom, geb. 11. Aug. 1810 zu Neuhaldensleben, studirte auf dem Colleg. Carolin. in Braunschweig, seit 1829 in Göttingen und Kiel und seit 1832 in Berlin, besuchte zu zoolog.-anatom. Untersuchungen mehrfach die Küsten der Nord- und Ostsee und wurde in Berlin 1836 Doctor mit der Diss.: *„De bysso acephalorum“* (4.). Er hatte bereits lange in Berlin eine ausgedehnte anatomische Lehrthätigkeit unter dem Namen „Pauk-Mueller“, namentlich bei den Examinanden, ausgeübt, als der gleichnamige grosse Anatom und Physiolog, Johannes Mueller, durch die von Jenem gemachte Entdeckung, dass die unter dem Namen Ammocoetes bekannten, blinden, zahnlosen, im Schlamm lebenden Thiere Larven des Petromyzon seien, auf seine Bedeutung als Forscher aufmerksam wurde und ihm von da ab seine Gunst zuwendete, so dass er, nachdem er sich 1858 in Berlin als Privatdocent habilitirte, 1860, nach Rathke's Tode, zum Prof. ord. der Anatomie in Königsberg ernannt wurde, welchem Lehrstuhle er bis zu seinem im October 1875 in der Schweiz erfolgten Tode alle Ehre machte. Seine Arbeiten gehören nur dem Gebiete der vergleich. Anatomie an und finden sich in Wiegmann's Archiv (1838), Mueller's Archiv (1853, 56): *„Beobachtungen zur vergleich. Anat. der Wirbelsäule“* — *„Ueber die Entwicklung der Neunaugen“* und in den Königsberg. Schriften der phys.-oek. Gesellsch. (1863, 64, 66, 71): *„Ueber die Befruchtungserscheinungen im Ei der Neunaugen“*, über einige Schädel von Walfischen, Bären u. s. w.

P. Boerner in Deutsch. med. Wochenschr. 1875, pag. 37. — Catalogue of scientific papers. IV, pag. 514; VIII, pag. 458. G.

Mueller, Joseph M., geb. 1811 zu Reichenau in Böhmen, studirte in Wien, Prag und Padua, promovirte hier 1834, trat aus besonderer Vorliebe für Staatsarzneikunde zu Zara in den k. k. Medicinaldienst, wurde 1837 Physicus in Saaz in Böhmen, 1837 als Physicus des Kaurzimer Kreises nach Prag versetzt, als welcher er bis zu seinem 23. März 1845 erfolgten Tode fungirte. Er war ein fleissiger Mitarbeiter der Oesterr. med. Jahrbb., in denen er mehrere Aufsätze veröffentlicht hat. Ferner schrieb er: *„Skizzirte Darstellung des Wirkungskreises der Privatärzte und Wundärzte nach den k. k. österr. Medicinalgesetzen“* (Wien 1840) und *„Systematische Darstellung des Medicinalwesens in den deutsch-illyrischen, böhmisch-galizischen und italienischen Provinzen des österr. Kaiserstaates“* (2 Bde. oder 4 Abtheil., Wien 1844).

Prager Vierteljahrschr. Jahrg. 2, 1845, III, pag. 176. — Neuer Nekrolog der Deutschen. 1845, Jahrg. 23, I, pag. 226. — v. Wurzbach, XIX, pag. 387, Nr. 44. Pgl.

Mueller, Heinrich M., zu Würzburg, geb. 17. Dec. 1820 zu Castell in Unterfranken, studirte in München, Freiburg, Heidelberg, Würzburg und Wien,

habilitirte sich 1847 mit der *„Abhandlung über den Bau der Molen“* als Privatdocent in Würzburg und widmete sich seit 1849 dem Specialstudium der normalen und vergleich. Anat., nachdem er vorher sich mehr mit pathol. Anat. beschäftigt hatte. Abwechselnd und gemeinschaftlich mit dem ihm befreundeten KOELLIKER docirte M. fortab an der Würzburger Hochschule, und zwar seit 1852 als Prof. e. o., seit 1858 als Prof. ord. der topograph. und vergleich. Anat., daneben einen Theil der systemat. Anat. und hielt mikroskop.-anat. Curse ab. Er starb 10. Mai 1864. — M. hat sich in der Wissenschaft durch seine Epochemachenden Forschungen auf dem Gebiete der mikrosk. Anat. des Auges, speciell der Retina, unsterblich gemacht. Die betr. berühmte Schrift ist betitelt: *„Untersuchungen über den Bau der Retina des Menschen“* (Leipzig 1856). Daneben erschienen über denselben Gegenstand noch zahlreiche Journal-Aufsätze, welche nach M.'s Tode von OTTO BECKER redigirt und u. d. T.: *„Heinrich M.'s gesammelte und hinterlassene Schriften zur Anatomie und Physiologie des Auges“* (Bd. I, mit 9 Taff., Leipzig 1872) zusammengestellt worden sind. Ferner schrieb M. ausser verschiedenen vergleich.-anat. Arbeiten über die Cephalopoden und Salpen noch: *„Ueber die Entwicklung der Knochensubstanz, nebst Bemerkungen über den Bau rhachitischer Knochen“* (Zeitschr. f. wissensch. Zool., IX, 1858, m. 2 Kpft.), eine Arbeit, die deshalb so bemerkenswerth ist, weil durch sie die Frage über die Beziehung des echten Knochens zum Knorpel erst zum Abschluss gebracht worden ist. Ein Verzeichniss sämmtlicher Arbeiten M.'s ist in den Sitzungsberichten der Würzburger physikal.-med. Gesellschaft von 1864 gegeben.

Koelliker in Allgem. Deutscher Biogr. XXII, pag. 557. — Hirschberg (Graefe-Sämisch) *15*, 2. Abtlg. S. 243—253. Pagel.

Mueller, Wilhelm. Geboren 1832 in Nürnberg, gestorben am 19. Juni 1909 als Professor der patholog. Anatomie in Jena. Bei den Studenten hieß er „Leichenmüller“, er war ein Original. Seine sehr fleißig ausgeführten Organ-Wägungen sind von erheblicher Bedeutung geworden. Er hatte seine eigenen Sektionsmethoden, die von den üblichen stark abwichen. — *„Die Massenverhältnisse des menschl. Herzens“* (Hamburg und Leipzig 1883). Red.

Mueller, Andreas Daniel M., ist am 16. August 1835 in Kopenhagen geboren, absolvirte das Staatsexamen daselbst 1859, widmete sich als Schüler von C. E. LEVY besonders der Geburtskunde, promovirte 1866 mit einer Diss. über Ruptura perinei, war einige Jahre Secundararzt an der Kopenhagener Entbindungsanstalt und wirkte darnach als praktischer Arzt und speciell als Accoucheur in Kopenhagen. Mehrere Aufsätze geburtshilflichen Inhalts publicirte er in den Zeitschriften. Petersen.

Mueller, Peter M., zu Bern, geb. 21. Nov. 1836 in New Orleans, studirte in Würzburg und Tübingen, promovirte 1862 in Würzburg, war Assistent SCANZONI'S bis 1866, machte in diesem Jahre den Feldzug mit und brachte dann längere Zeit in Berlin und Wien zu. 1868 habilitirte er sich mit der Schrift: *„Untersuchungen über die Verkürzung der Vaginalportion in den letzten Monaten der Gravidität“* als Privatdocent in Würzburg, wurde 1873 Prof. e. o. und 1874 nach Bern als Prof. ord. der Geburtshilfe und Gynäkologie und Director der neu zu errichtenden cantonalen Entbindungs- und Frauenkranken-Anstalt berufen. 1882/83 bekleidete er das Rectorat der Hochschule; Antrittsrede: *„Ueber des Berner Stadtarztes Wilhelm Fabricius Hildanus Leben und Wirken“*. Ausser zahlreichen Arbeiten aus dem Gebiete der Geburtshilfe und Gynäkologie, welche in verschiedenen Zeitschriften, besonders in der Würzburger med. Zeitschr., SCANZONI'S Beiträgen, dem Archiv für Gynäkologie etc. niedergelegt sind, schrieb er noch als Gratulationsschrift der Berner Hochschule zum 300jähr. Universitäts-Jubiläum zu Würzburg die Monographie: *„Der moderne Kaiserschnitt“* (1882); ferner die Schrift: *„Die Unfruchtbarkeit der Ehe“* (1885),

welch' letztere Arbeit mit einer zweiten: *„Entwicklungsfehler des Uterus"*, auch in der „Deutschen Chirurgie" von BILLROTH u. LUECKE als besonderer Abschnitt erschien. Sein Hauptwerk *„Die Krankheiten des weiblichen Körpers in ihren Wechselbeziehungen zu den Geschlechtsfunktionen"* erschien 1888. Er starb am 25. November 1922 in Konstanz.

Guggisberg, Arch. Gynäk. *119* (1923), S. I—VIII. — A. Martin, Mtschr. f. Geburtsh. u. Gynäk., *72* (1923) S. 211—213. Red.

Mueller, s. a. MILLER, WORM-MUELLER.

Muench, Burchard Friedrich M., zu Ratzeburg, geb. 22. Dec. 1759 zu Klötze (Kr. Gardelegen), Hannover, studirte von 1777 an in Göttingen, wurde daselbst 1781 mit der Diss.: *„De Belladonna efficaci in rabie canina remedio"* (sein Vater, der Superintendent war, hatte dieses Mittel bereits vielfach in Krankheiten zur Anwendung gebracht) Doctor und schrieb später noch eine *„Prakt. Abhandl. von der Belladonna und ihrer Anwendung, besonders zur Vorbauung und Heilung der Wuth nach dem Bisse von tollen Hunden"* (Göttingen 1785) — *„Beobb. bei der angewandten Belladonna bei den Menschen"* (4 Stücke, Stendal 1791). Er hatte sich in seiner Vaterstadt niedergelassen, begab sich aber nach $2^1/_2$ Jahren wieder auf Reisen durch Deutschland und Oesterreich, blieb in Wien bis 1785, war dann noch in Berlin und liess sich 1786 in Ratzeburg, im Herzogthum Lauenburg, nieder, wo er, nach dem Abgange des berühmten Arztes S. G. VOGEL, 1789, dessen Stellen als kurfürstl. hannoverscher Landphysicus des Herzogth. Lauenburg, und des Fürstenth. Ratzeburg, sowie als Garnisonmedicus dieser Stadt erhielt. Er gab noch *„Nachrichten von dem neuen allgem. Krankenhause in Wien"* (Hannöv. Magaz., 1786; BALDINGER'S Magaz., VII) heraus, wurde 1820 Mecklenb.-Strelitz'scher Med.-Rath und starb 14. Juli 1830.

Elwert, pag. 432. — Neuer Nekrolog der Deutschen. Jahrg. 8, 1830, II, pag. 581. — Andreae, pag. 158. — Blanck, pag. 92. — Callisen, XXX, pag. 482. G.

Muench (MINCH), Gregor N. M, am 7. Sept. 1836 in Gräsy (Gouv. Tambow, Kreis Lipezk) geboren, studirte in Moskau und wurde 1861 als Arzt entlassen; den Doctorgrad erwarb er erst 1869. Von 1861—63 war er Assistent an der med. Klinik unter Prof. SACHARIN, 1863—65 studirte er in Deutschland insbesonders pathol. Anatomie, war 1867—72 Prosector an dem Moskauer Hosp. für Arbeiter, 1872 Prosector, 1875 Oberarzt des Odessaer Stadthospitals, 1876 a. o. Prof. der pathol. Anatomie an der Universität zu Kiew. Als solcher bereiste er 1879 und 80 die Wolgagegend, um die Astrachan'sche Epidemie zu untersuchen; 1880 zum ordentlichen Professor ernannt, beschäftigte er sich mit ausgedehnten Untersuchungen über den Aussatz in Süd-Russland und hat zu diesem Zwecke alljährlich weite Reisen gemacht. Gegen Ende seines Lebens litt er an einer qualvollen bösartigen Geschwulst und musste sein Lehramt aufgeben. Den Rest seines Lebens verlebte er auf seinem Gute bei Saratow. Hier gründete er noch eine Handwerksschule für 300 Kinder und starb am 11. Dezember des Jahres 1896 in Saratow. Ausser einer grossen Reihe kleinerer Aufsätze in der russischen Moskauer medizinischen Zeitung und in den Arbeiten der Aerzte des Odessaer Stadthospitals, hat M. veröffentlicht: Bericht über die Astrachan'sche Epidemie (I R.), die Epidemie von Wetljanka (II R.), die Epidemie in Rescht (noch nicht gedruckt); der Aussatz (Lepra Arabum) in Süd-Russland in den Nachrichten der Wladimir-Universität zu Kiew, 1884. Die Zaraath (Lepra) der hebräischen Bibel. Hamburg u. Leipzig 1893 (Dermatolog. Studien, herausgegeben von Unna 16. Heft).

Biogr. Lexikon der Professoren der Wladimir-Univers. zu Kiew. 1884, pag. 427—430. — P. Podiapolsky im Arch. Gesch. Med. *18* (1926) S. 361—367 (Ausführl. Bibliographie u. Bild). L. Stieda. H. V.

Muenchmeyer, Ernst Heinrich M., zu Lüneburg, geb. zu Hoya, wurde 1801 in Göttingen Doctor mit der *„Commentatio de viribus oxygenii in pro-*

creandis et sanandis morbis", von der Göttinger med. Facultät preisgekrönt; und hatte auch D. HILL's Schrift „Ueber die Kräfte des Sauerstoffgases u. s. w " (Thl. 1, Götting. 1801) aus dem Engl. übersetzt. Er wurde Landphysicus im Aller-Depart., war seit 1812 Stadtphysicus in Schöningen, später in Lüneburg, auch Med.-Rath und schrieb: „*Ueber die beste Einricht. des Medicinalwesens für Flecken und Dörfer oder für das platte Land*" (Halberstadt 1811), von der Göttinger Soc. der Wissensch. 1810 preisgekrönt — „*Ueber Hypertrophie des Gehirns. Ein pathogenet. Versuch*" (HOLSCHER's Annalen, 1838); ausserdem eine Anzahl von Aufsätzen im Hannöv. Magaz. (1800, 07), Allgem. Anzeig. der Deutschen, HENKE's Zeitschr. (1832 ff.), GERSON und JULIUS' Magaz. (1832), HOLSCHER's Annalen, SCHMIDT's Jahrbb. u. s. w. Er starb 1851.

Callisen, XIII, pag. 348; XXX, pag. 484. G.

Muenster, Johann M., geb. 1571 in Heilbronn, studirte in Tübingen und Linz, machte Reisen nach dem südlichen Deutschland und Italien, promovirte 1599 in Basel und wurde 1606 zum Prof. der Med. nach Giessen berufen, starb aber schon 25. Sept. 1606. Er schrieb: „*Disputationum de poedo-phlebotomia libri V*" (Tübing. 1604; Frankf. 1617) und „*Discussio eorum quae ab Abrahamo Schopffio . . . . tum de aliis quibusdam ad purgandi negotium spectantibus theorematis . . . contra magnum illud magni Hippocratis I Aphor. 22 oraculum scripta sunt*" (Frankfurt 1603).

Biogr. méd. VI, pag. 307. Pgl.

Muenster, Andreas Wendelboe M., geb. 15. Febr. 1810 zu Kopenhagen als Sohn des späteren Landphysicus in Drammen (Norwegen), Joergen Andreas M. (geb. 1775, † 1835), studirte in Christiania, war von 1836 an Compagnie-Chirurg, wurde 1862 Brigadearzt in Christiania, war seit 1843 Secretär der dortigen med. Facultät und von 1845—48 und 1848—50 Reservearzt im Reichshospital. 1854 wurde er zum Vorsteher der öffentlichen Vaccination ernannt, auch war er Mitherausgeber des „*Norsk Magaz. for Laegevid. 2. R.*" und starb am 17. März 1864.

Kiaer, pag. 301. G.

Muenster, s. a. MYNSTER.

Muenter, Johann Andreas Heinrich August Julius M., zu Greifswald, geb. 14. Nov. 1815 in Nordhausen, studirte von 1836 an als Zögling der med.-chir. Militär-Akademie auf der Berliner Universität, wurde 1841 Doctor mit der Diss.: „*Observationes phyto-physiologicae. De caulis incrementi*", war darauf Arzt in Berlin, Assistent, später Custos an der königl. Bibliothek und seit 1845 dirig. Arzt der Pockenabtheilung in der Charité, habilitirte sich 1848 als Privatdocent der med. Facultät; sein Hauptfach war jedoch die Botanik. 1849 wurde er nach Greifswald berufen als Lehrer der Naturgeschichte bei der staats- und landwirthschaftl. Akademie Eldena und als Prof. e. o. der Botanik; 1851 wurde er Prof. ord. der Botanik und Zoologie, sowie Director des botan. Gartens und zoolog. Museums. Er gehörte 35 Jahre dieser Hochschule an, widmete sich nebenher den verschiedenartigsten gemeinnützigen Bestrebungen und erhielt noch kurze Zeit vor seinem, 2. Febr. 1885 erfolgten Tode den Char. als Geh. Reg.-Rath. Einige Jahre vorher hatte er das Fach der Zoologie abgegeben und sich auf das der Botanik beschränkt. Von seinen Schriften, abgesehen von einer Reihe botanischer Arbeiten, führen wir an: „*Die Krankheiten der Kartoffeln, insbes. die im J. 1845 pandemisch herrschende nasse Fäule*" (Berlin 1846) — „*Ueber den Häring der Pommer'schen Küsten und die an denselben sich anschliessenden Industriezweige*" (WIEGMANN's Archiv, 1863).

Berliner klin. Wochenschr. 1885, pag. 111. — Catalogue of Scientific Papers. IV, pag. 472; VIII, pag. 547. — Pritzel, pag. 227. G.

Muenz, Martin M., am 5. Februar 1785 zu Bamberg geb., studirte in Landshut, wo er mit der Diss. *„De cortice Peruviano et radice Ipecacuanhae eorumque surrogatis“* 1810 promovirt wurde. 1812 wurde er zum anat. Prosector ernannt, habilitirte sich 2 Jahre später als Privatdocent für Anatomie, wurde 1816 a. o. und 1817 ord. Prof. für dieses Fach, nachdem er als Schriftsteller durch Herausgabe *„Anatomischer Tafeln“* (Bamberg 1815, Fol.) und sein *„Handbuch der Anatomie des menschlichen Körpers. Mit Abbildungen.“* (5 Thle., Landshut 1821—27; Würzburg 1835—36) sich einen Namen gemacht hatte. Bei der Uebersiedlung der Universität nach München im J. 1826 blieb er als Prof. der Anatomie an der chirurgischen Schule zu Landshut zurück, wurde aber 1828 in gleicher Eigenschaft an die Universität Würzburg versetzt und gleichzeitig zum Hofrath und Conservator der dortigen anat. und zoolog. Sammlung ernannt. Nach 20jähriger Lehrthätigkeit daselbst starb er am 18. März 1848, betrauert von seinen Amtsgenossen und Schülern, deren Liebe er in hohem Grade genossen hat.

Lermaneder, Annales Univ. Ludov. Maximil. V, pag. 467. Seitz.

Muerer, Thomas Christopher M., war in Svendborg (Fünen) 16. April 1794 geboren, absolvirte das Staatsexamen an der Kopenhagener Facultät 1818 und wirkte viele Jahre lang als Districtsarzt in Lyngby (nahe Kopenhagen). Er ist namentlich bekannt durch seine unermüdlichen philanthropischen Bestrebungen, wie er auch einige Zeit eine bezügliche Zeitschrift „For Almenvel“ herausgab. Er starb 20. Februar 1873 in Lyngby.

Carøe a. a. O. (1786—1838) (1905) S. 141. Petersen.

Muffett, s. Mouffet.

Muhlius, Benedict M., zu Minden, geb. 3. Febr. 1693 in Bremen, Sohn eines Apothekers und Arztes, studirte, im väterlichen Hause und in Lingen wohl vorbereitet, von 1720 an in Helmstädt, wurde bereits 1721 Doctor, liess sich darauf zunächst in Berne (Grafsch. Delmenhorst), 1723 aber in Minden nieder, wurde Mitglied der 1725/26 daselbst neu errichteten Sanitätsbehörden, des Colleg. med. provinciale und des Colleg. sanitatis und wegen seiner tüchtigen Leistungen als Medicinal-Beamter 1729 zum königl. preuss. Hofrath ernannt. Von seinen Schriften sind anzuführen: *„Vernunftmässige und durch Erfahrung bestätigte Präservativ-Cur, u. s. w.“* (Lemgo 1743) — *„Medic.-physikal. Beweis, dass von Hungersnoth alle sonst ansteckenden, hitzigen, faulen, giftigen und Fleckfieber, rothe Ruhr und sogar die Pest entstehen können“* (Ebenda 1740), sowie eine Anzahl Abhandlungen, die blos handschriftlich vorhanden sind.

Boerner, II, pag. 281. — Baldinger, pag. 132. G.

Muir, Sir William Mure M., Director-General des Army Medical Departement (General-Stabsarzt), geb. 24. Jan. 1818, studirte in Edinburg, wurde daselbst 1840 Doctor, trat 1842 als Assistant-Surgeon in die Armee, wurde 1854 Surgeon, 1858 Deputy Inspector General, 1861 Surgeon-General und erlangte 1874 die genannte oberste Würde beim engl. Militär-Sanitätswesen, nachdem er 1868 auch zum Honorary Physician der Königin ernannt worden war. Er brachte 40 Jahre im activen Dienste zu, davon 24 im Auslande, am Mittelmeere, in der Türkei, Krim, auf Mauritius, in Indien, China und Nord-Amerika. In Folge des Krimkrieges erhielt er die Ritterwürde und machte 1860 auch den chinesischen Krieg mit. Unter seiner Amtsführung als Director-General wurde 1879 durch einen „Royal Warrant“ der durch vorhergegangene unpopuläre Massregeln sehr wenig aufgesuchte engl Militär-Sanitätsdienst wieder zur Blüthe gebracht. Nachdem er bereits 1882 aus seiner Stellung ausgeschieden war, starb er 2. Juni 1885 zu Oak Lodge, Blackheath Park.

British Med. Journ. 1885, I, pag. 1271. — Lancet. 1885, I, pag. 1107. G.

Mulder, Johannes M., am 15. Mai 1769 in Franeker geboren, studirte daselbst und wurde 1790 zum Doctor der Philosophie promovirt (*„Diss. de calore*

et modo, quo specifice corporibus inest"). Darnach zog er nach Leyden und 2 Jahre später nach England, wo er unter ORME und LOWDER studirte. Von England aus ging er auf ein weiteres Jahr nach Leiden. Am 8. Februar 1794 promovirte er in Franeker in der Medicin mit einer ausgezeichneten (durch J. W. SCHLEGEL 1798 in's Deutsche übersetzten) Diss.: *„Historia literaria et critica forcipum et vectium obstetriciorum"*. Schon im März d. J. war er zum „Lector in der Anatomie, Chirurgie und Obstetrie" in Leeuwarden ernannt (Antrittsrede: *„Over de beenbreuken"*) und 1797 als Prof. nach Franeker berufen (Antrittsrede: *„Over de redenen, waarom de Nederlanders in het algemeen zeer weinig, tot verbetering en uitbreiding van de heel- en verloskunde hebben toegebragt"*). (Leeuwarden 1800). Hier bekam er bald einen sehr grossen Ruf, vorzüglich wegen einer mit günstigem Erfolg verrichteten Exarticulatio femoris, auch war er der Erste, welcher die Vaccination bei seinen Patienten ausführte. Einen besonderen Ruf verschaffte ihm seine Tätigkeit als Augenoperateur. 1808 rief König Louis ihn nach Groningen als Prof. der Anat., Chirurg., Obstetrie und Physiologie (*„Oratio de meritis Petri Camperi in anatomiam comparatam"*; auch holländisch durch WACHTER, Groningen 1809), welche Professur er nur kurze Zeit wahrgenommen hat, da er schon 18. Nov. 1810 starb. — M. war ein ausgezeichneter Gelehrter und vortrefflicher Docent, der seine freien Stunden zu naturhistorischen, anatomischen und pathologischen Präparaten für seine Vorlesungen benutzte und auch, wie CAMPER, Zoologie docirte, nach dem von ihm veröffentlichten Leitfaden: *„Overzicht over den gewervelde dieren"* (Franeker 1807). Er errichtete das Nosocomium chirurgicum et obstetricum zum Nutzen des Unterrichts und gab von den da behandelten Krankheitsfällen eine Uebersicht, welche jedoch erst einige Jahre nach seinem Tode durch seinen Sohn Cl. M. unter dem Titel: *„Overzigt van de voornaamste gevallen, welke in het heel- en vroedkundig academisch ziekenhuis te Groningen, 1809—1810 zyn waargenomen"* (Amsterdam 1824) herausgegeben wurde. Uebrigens schrieb M. nur *„Laudatio funebris Georgii Coopmans"* (Leeuwarden 1800)

Jonckbloet, Gedenkboek der Groninger Hoogeschool. — Nieuw Nederl. Biograf. Woordenb. **2** (1912) Sp. 950—951. C. E. Daniëls.

Mulder, Claas M., Sohn des Vorigen, am 6. October 1796 in Leeuwarden geboren, studirte in Franeker, Groningen und Leyden, wo er schon als Student eine *„Elenchus sive catalogus earum plantarum, quae prope urbem Leyden nascuntur"* (gekrönte Preisschrift) veröffentlichte und im Juni 1818 zum Dr. med. promovirte (*„Diss. de functione hepatis, in disquisitione zootomica illius visceris nixa"*); auch praktizirte er in Makkum und De Joure und wurde 1822 zum Prof. der Botanik, Chemie und Pharmacie in Franeker ernannt (*„Oratio de meritis Davidis Meeth, cum botanicis, tum aliis"*), wo er als solcher wirksam war bis 1841; hierauf nach Groningen berufen (Antrittsrede: *„De chemiae usu in illustrandis vitae phaenomenis"*), docirte er erst Chemie und später Naturgeschichte. Er starb 1867. Ausser einigen Rectorats- und Gelegenheitsreden und einigen kleinen wissenschaftlichen Mittheilungen publicirte er: *„Handleiding tot de scheikunde"* (Amsterdam 1824—25, 2 Thle.) — *„Voorlezing over de kunst om wel ziekte zyn enz."* (Ebenda 1843) und zwei Uebersetzungen nach WILH. STORE und ACH. RICHARD unter den Titeln: *„Giftkundige tafelen. Een overzigt van de toevallen, behandeling en ontdekking der onderscheidene vergiften"* (Franeker 1825; Amsterdam 1829, 1830) und *„Nieuwe beginselen der kruidkunde en planten-natuurleer"* (Franeker 1830).

J. W. Ermerins, Levensberigt van Cl. Mulder. Jaarboek 1867 der kon. Acad. v. wetenschappen. C. E. Daniëls.

Mulder, Gerardus Johannes M., am 27. December 1802 in Utrecht, wo sein Vater als Chirurg wirksam war, geboren, studirte in seinem Geburtsorte und promovirte 1824 zum Dr. med. (*„Diss. de opio ejusque principiis, actione*

inter se comparatis“) und zum Dr. pharm. Nachdem er einige Monate in Amsterdam praktizirt hatte, wurde er als Lector der Physik an Bataafsch Genootschap nach Rotterdam gerufen, wo er ausser Botanik für die Pharmaceuten, seit 1827 auch Chemie an der klinischen Schule docirte. 1841 ging er (auf die Empfehlung durch Berzelius, Faraday und Liebig) als Prof. der Chemie nach Utrecht und wirkte da bis 1867, wo er einer Herzkrankheit wegen seine Entlassung nachsuchte. Seit langer Zeit völlig blind, starb er am 10. April 1880 in Utrecht. — M. war ein ausgezeichneter Chemiker, vortrefflicher Docent und sehr liebenswürdiger Mann. Seine chemischen Arbeiten, von denen ich hier nur allein die *„Proeve eener physiologische scheikunde“* erwähne, sind meistens auch französisch, englisch und deutsch herausgekommen und von grossem wissenschaftlichen Werthe. Auf medicinischem Gebiete machte er sich, ausser durch verschiedene Broschüren über medicinische Gesetzgebung und Unterricht, hauptsächlich bekannt durch die Veröffentlichung von *„De natuurkundige methode en de verpreiding der cholera“* (Rotterdam 1866), worin er, wie er es in seiner vortrefflichen Autobiographie (*„Levensschets van G. J. Mulder door hem zelven geschreven en door drie zyner vrienden uitgegeven“* (Rotterdam 1881, 2 Thle.) so charakteristisch sagt: „ein wenig Vernunft Demjenigen, was man sich so von der Cholera vorphantasirt, beizumischen versucht hat“.

Lebensbeschreibung von H. C. Dibbits. Haarlem 1880. C. E. Daniëls.

Mulder, Jan Andries M., Bruder des Vorigen, 25. Mai 1807 in Utrecht geboren, folgte in Utrecht den Vorlesungen von Suerman und Schroeder van der Kolk, legte auf Verlangen seines Vaters 1830 das Examen als „Stedelijk Heel- en Vroedmeester“ ab und war danach auch wirksam als Privatdocent der Chirurgie und Geburtshilfe. Kurz darauf wurde er als Freiwilliger zum Militärarzt im Spital zu Utrecht ernannt. 1832 kehrte er zur Civilpraxis zurück und war während der Cholera-Epidemie als Armenarzt wirksam, ohne dazu jedoch berechtigt zu sein. Darum fing er an Medicin zu studiren und promovirte 1841 mit einer *„Diss. de strabismo“* (auch holländisch durch van der Lith, Utrecht 1841), von Donders als vortrefflich gepriesen, auch weil darin die erste in Holland vorgekommene, durch M. ausgeführte Strabismusoperation ausführlich beschrieben ist. 1841, nach dem Tode Suerman's, als Lector der Chirurgie und Obstetrie aufgetreten, wurde er 1842 honoris causa zum Doctor chirurgiae et artis obstetricae ernannt und 1846 zum Prof. extraord. befördert (Antrittsrede: *„Oratio de conjungendis variis artis medicae partibus, ratione habita studii praxeos et institutionis“*.) Als solcher wirkte er nur bis zum 4. Mai 1847, wo er an Typhus starb. — M. war ein ausgezeichneter Docent und vortrefflicher Operateur und Geburtshelfer. Er war der Erste in Holland, der theoretischen und praktischen Unterricht gab in der Ophthalmiatrik und Otiatrik, die damals noch nicht auf dem Universitäts-Lehrplane vorkamen. Er veröffentlichte: *„Tabulae arteriarum“* (Utrecht 1838), für chirurgische Zwecke topographisch behandelt und *„Aanteekeningen en waarnemingen“* (nach dem Französischen von Ricord) und liess unter seiner Leitung holländische Uebersetzungen von v. Siebold, Dieffenbach und Kramer veranstalten.

C. Donders, Levensschets van J. A. Mulder. Utrecht 1848. — Nieuw Nederl. Biograf. Woordenb. 2 (1912) Sp. 950. C. E Daniëls.

Mulerius, Nicolaus M., eigentlich Des Muliers, am 25. Dec. 1564 in Brügge geboren, studirte in Leyden unter Lipsius und Heurnius und promovirte daselbst zum Dr. med. am 24. März 1589. Er wurde bald Stadtarzt in Harlingen, doch zog er 1603 nach Amsterdam, von wo er noch im selben Jahre als „Medicus provincialis“ nach Groningen berufen wurde. 1608 als Rector an der lateinischen Schule in Leeuwarden angestellt, da er sich auch viel mit der Mathematik beschäftigte, blieb er da wirksam bis zur Errichtung der Groninger

Universität (1614), wo ihm die Professur der Medicin und Mathematik übertragen wurde, während er 1626 auch noch zum Universitäts-Bibliothekar ernannt wurde. Er starb 5. Sept. 1630. Da seine Schriften fast alle mathematische und astronomische Gegenstände behandeln, brauchen wir hier nicht näher auf sie einzugehen.

Nieuw. Nederl. Biograf. Woordenb. 2 (1912) Sp. 952—954.

Sein Sohn

Petrus Mulerius, 11. März 1599 in Harlingen geb., studirte in Groningen, Leyden, England, Frankreich und promovirte 1624 zu Valence zum Dr. med., obgleich er sich in Frankreich mehr speciell der Botanik gewidmet hatte. Er etablirte sich in Amsterdam, schlug den ihm angebotenen Titel als Leibarzt des Prinzen von Oranien aus und wurde 1628 als Prof. der Physik und Botanik nach Groningen gerufen. Da der Unterricht in der Physik schon durch Meyvart ertheilt wurde, übertrug das Curatorium ihm die Physiologie, welcher er jedoch wenig Aufmerksamkeit gewidmet zu haben scheint, um sich fast allein mit der Botanik zu beschäftigen. Er starb 14. Februar 1647.

Jonckbloet, Gedenkboek de Hoogeschool te Groningen. — Nieuw Nederl. Biograf. Woordenb. 4 (1918) Sp. 1013—1014. C. E. Daniëls.

Munck af Rosenschöld, Eberhard M., geboren am 3. August 1775 in Lund, studirte theils daselbst, theils in Kopenhagen, widmete sich zuerst der Theologie, vertheidigte aber in Lund eine von ihm schon mit 15 Jahren herausgegebene Abhandlung: *„De rheumatismo acuto“*, wurde daselbst Dr. phil. 1793, Dr. med. 1794 und zum Adjuncten der Medicin 1796 ernannt. Er war der Erste, der in Schweden die Kuhpockenimpfung anwendete, die er 1801 in Schonen einführte. Für die weitere Verbreitung derselben wirkte er später mit grosser Ausdauer und grossem Eifer theils durch Reisen in allen Gegenden des Reiches, theils durch seine Schriften: *„Till allmänheten om kokoppor, ett säkert förvaringsmedel mot menniskokoppor“* (Lund u. Stockholm 1801; später in's Deutsche und Dänische übersetzt) und *„Förslag till hämmande af den i flere orter härjande koppfarsoten“* (Lund 1802). Auch in anderen Zweigen der allgemeinen Gesundheitspflege arbeitete er mit Eifer und veröffentlichte: *„Förslag till författningar för allmänna helsovården med anmärkningar“* (Ibid. 1817). Er wurde 1805 zum Prof. der Medicin ernannt, war 2mal Rector der Universität, machte mehrere Studienreisen nach England, Deutschland und Frankreich und wurde 1810 auch Intendant der Ramlösa-Quelle, die durch ihn grosses Ansehen erhielt. Nachdem er 1799 in den Adelsstand erhoben worden war, war er ein eifriges Mitglied mehrerer Reichstage, wurde auch in einer diplomatischen Sendung verwendet, erhielt 1832 seinen Abschied als Prof. und starb 1838 in Kopenhagen. M. war in intellectueller Beziehung reich begabt und in Betreff seiner Persönlichkeit in vielen Hinsichten sehr originell. Durchdrungen von den Freiheitsideen der französischen Revolution, gab er „Biografiska anekdoter om franska revolutionens män“ heraus und als Politiker nahm er mit Muth und Eifer an der Opposition wider die Regierung Theil. Mehr hervorragend als prakt. Arzt wie als Lehrer, war er ein feiner Beobachter, hatte grosse Begabung, Krankheiten zu erkennen und zu beurtheilen und genoss deshalb beim Publikum grosses Vertrauen. Ausser einer Menge akademischer Programme und Disputationen mögen von seinen übrigen Schriften hier erwähnt werden: *„Afhandling om höfiledssjukdomar“* (Verh. d. schwed. Akad. d. Wissensch., 1803) — *„Om Pestalozzis lärometod“* (Lund 1803, in's Dänische übersetzt) — *„Om mineralsura rökningar“* (Ibid. 1806) und verschiedene Aufsätze in den Jahresberichten des schwed. ärztl. Vereines für 1816, sowie in anderen periodischen Zeitschriften.

Svenskt biogr. Handlexikon II S. 151. Hedenius.

Munck, s. a. Munk.

Mundinus Friuliensis, s. Mondino.

Mundy, Jaromir Freiherr von M., zu Wien, geb. 3. Oct. 1822 auf Schloss Eichhorn in Mähren, studirte anfänglich Theologie, war dann 12 Jahre lang Soldat, machte als Officier die Feldzüge von 1848, 49 mit, nahm, 1852 zum Hauptmann avancirt, 1855 den Abschied, um in Würzburg Med. zu studiren, wurde daselbst bereits nach dem 4. Semester zum Dr. med. promovirt, besuchte darauf noch verschiedene deutsche Universitäten, indem er aus der Irrenheilkunde und gerichtl. Med. ein Specialstudium machte und sich bei der ersteren für die freie Irrenbehandlung oder das coloniale System erklärte. Nachdem er den Feldzug von 1859 in Italien wieder in seiner früheren Charge als Hauptmann mitgemacht, nahm er einen mehr als halbjähr. Aufenthalt zu Gheel in Belgien, besuchte mehrere Hunderte von Irren-Anstalten und hielt in vielen Haupt- und Universitätsstädten Europas Vorträge über jenes System der Irrenbehandlung, dem er überall Eingang zu verschaffen suchte. Diese Vorträge finden sich von 1860—67, hauptsächlich in französ. und engl. Sprache, veröffentlicht im Journ. publié par la Soc. des sc. méd. et nat. de Brux., Journ. de méd. de Brux., Procès-verbaux du Congrès méd. de Lyon, Annales méd.-psychol., ferner im Medical Critic and Psych. Journ., Journ. of Mental Sc., Lancet, Brit. Med. Journ. Er hielt sich für diese Zwecke in Grossbritannien über 7 und in Frankreich mehr als 10 Jahre auf und studirte gleichzeitig die Fortschritte des öffentl. und Militär-Sanitätswesens. Den Feldzug von 1866 machte er als k. k. Regimentsarzt mit, leitete und improvisirte in demselben Sanitätszüge, übernahm in Böhmen die Feldspitäler von den Preussen u. s. w., und erhielt den Charakter als Stabsarzt a. D. Seine Bestrebungen in den folgenden Jahren waren, ausser Fortsetzung der früheren, namentlich auf eine Reorganisation des österr. Militär-Sanitätswesens gerichtet. Er war Delegirter des Reichs-Kriegs-Minist. bei verschiedenen Congressen und Commissionen, ferner bei dem Aufstande in den Bocche di Cattaro (1869) und während des deutsch-französ. Krieges, in welchem er theils Lazarethe zu Paris und Umgebung einrichtete und leitete, theils die Evacuation von vielen Tausend verwundeter und kranker Franzosen aus Deutschland in die Heimath organisirte und überwachte. 1872 wurde er zum a. o. Prof. des Militär-Sanitätswesens an der Wiener Universität ernannt, legte diese Stelle aber bald wieder nieder, unterstützte dagegen die Organisation des Deutschen Ritter-Ordens, als Factors der freiwilligen Krankenpflege, richtete (1875) als General-Chefarzt des souveränen Malteser-Ritter-Ordens die für den Verwundeten-Evacuationsdienst bestimmten Sanitätszüge desselben ein, war oberster Militär-Sanitätschef im serbisch-türkischen Kriege (1876, 77), und während des russisch-türkischen Krieges (1877, 78) in Constantinopel als Organisator bei dem Vereine vom rothen Halbmond thätig. In dieser Zeit erschienen von ihm: *„Studien über den Umbau und die Einrichtung von Güterwaggons zu Sanitätswaggons“* (Wien 1875, m. 9 Taff.) — *„Der freiwill. Sanitätsdienst des souv. Malteser-Ritter-Ordens u. s. w.“* (1879, m. 4 Taff.) — *„Beschreibung der Sanitätszüge des souv. M.-R.-O.“* (2. Aufl. 1880), ausserdem: *„Kleiner Katechismus einer radicalen Reform des Irrenwesens“* (1879) — *„Die freie Behandlung der Irren auf Landgütern“* (1879). 1881 wurde auf seinen Antrieb die „Wiener freiwillige Rettungsgesellschaft“ gegründet, in deren Interesse er als ihr Schriftführer zahlreiche Publicationen theils selbst verfasst, theils veranlasst hat. Von seinen sonstigen Schriften erwähnen wir noch, abgesehen von der ungezählten Menge von Denk-, Gelegenheits , Flugschriften und Zeitungs-Artikeln in den verschiedensten Sprachen: *„Zur Sanitätsreform in Oesterreich“* (1860) — *„Die Militär-Sanität der Zukunft“* (1882) — *„Van Swieten und seine Zeit“* (1883). Auch am serbisch-bulgarischen Kriege (1885, 86) nahm er in Serbien thätigen Antheil. Am 23. August 1894 erschoss er sich.

Musikheft: „Unter dem rothen Kreuz“, Marsch von W. Kab, 2. Aufl., Wien 1884. Dr. J. Mundy, Eine biographische Skizze, Leipzig 1889. — Berliner klin. Wschr. 1894, S. 837. — Wiener klin. Wschr. 1894, S. 663. — Wagner-Jauregg in Kirchhoff, D. Irrenärzte II S. 38—40 (Bild).

Red.

Munk, Hans M., dänisch-norwegischer Arzt, war am 20. Juli 1770 zu Kopenhagen geb., wurde daselbst 1793 Dr. med., 1794 Stadtarzt in Korsoer und machte 1796 mit Dr. WALTHER eine Reise nach Norwegen, zu Untersuchungen über die Radesyge und die für dieselbe errichteten Krankenhäuser. 1798 liess er sich als Arzt in Stavanger nieder, wurde 1799 daselbst Landphysicus und in derselben Eigenschaft 1803 nach Drammen, 1806 nach Frederikstad, 1817 nach Skien versetzt, wo er am 5. Febr. 1848 starb. Er hatte herausgegeben: *„Love for Medicinalvaesenet eller Forordninger . . . . i Danmark og Norge. Samlede“* (Kopenh. 1804), wurde 1811 zum Mitgliede des norweg. Gesundheits-Collegiums ernannt und 1815 von der Regierung mit der Ausarbeitung des Entwurfes zu einer vollständigen Medicinalordnung für Norwegen beauftragt. Viele Jahre später gab er ein: *„Alphabetisk Register over de for Norges Medicinalvaesen gjeldende Lovbestemmelser, etc.“* (Christ. 1834) heraus. Er hatte ferner u. A. folgende Aufsätze verfasst: *„Nachricht, wie sich die Radesyge in dem Krankenhause zu Stavanger 1799 gezeigt und wie sie behandelt worden“* (TODE'S Med.-chir. Journ., 1800) — *„Om den Norska Radesygen“* (Kgl. Vetenskaps Acad. Handlingar 1815) — *„Om Diaetcuren i Syphilis“* (Svenska Läkare-Sällsk. Handl., II); ferner im Eyr (I, II, VI) Berichte über die in Skien (1824, 28—29) beobachteten Krankheiten und *„Forsoeg til en Beregning af Muskelkraften, med 3 Fig.“*, endlich: *Diagnostisk Udsigt over Hudsygdommene, efter franske Forfattere“* (Christ. 1841). 1843 feierte er sein Doctor- und 1844 sein Amtsjubiläum.

Erslew, II, pag. 314. — Ingerslev, II, pag. 576. — Kiaer, pag. 293. — Callisen, XIII, pag. 366; XXX, pag. 493. — Carøe a. a. O. 1786—1838 (1905) S. 138. G.

Munk, Philipp M., zu Bern, geb. 1833 in Posen, studirte von 1853 an in Berlin und Würzburg, wurde 1856 in Berlin Doctor mit der Diss.: *„De cupro in organica rerum natura obvio“*, war ein specieller Schüler und später Assistent von TRAUBE, habilitirte sich 1862 als Privatdocent bei der Berliner Universität, wurde 1865 als ord. Prof. und Director der med. Klinik nach Bern berufen und starb daselbst an einem chron. Lungenleiden 22. Jan. 1871, erst 37 Jahre alt. Er schrieb, zusammen mit E. LEYDEN: *„Die acute Phosphorvergiftung. Mit besond. Rücks. auf Pathol. u. Physiol.“* (Berlin 1865). Weitere Arbeiten von ihm finden sich in der Berliner klin. Wochenschr., im Centralbl. der medic. Wissensch. u. s. w. Für die Jahre 1868, 69 bearbeitete er auch den Abschnitt: „Krankheiten der Respirationsorgane“ für VIRCHOW-HIRSCH' Jahresbericht.

Berliner klin. Wochenschr. 1871, pag. 60. G.

Munk, s. a. MUNCK.

Munk, William M., zu London, geb. 24. Sept. 1816, studirte im Univers. Coll. daselbst und in Leyden, wo er 1837 Dr. med. wurde, wurde 1844 Member, 1854 Fellow des R. C. P. und 1857 zum HARVEY'schen Bibliothekar bei demselben erwählt, nachdem er vorher bei der med. Schule des St. Thomas' Hosp. anatomischer Prosektor und viele Jahre Physic. des Roy. Hospital for Asthma, Consumption etc. gewesen. Er war Physic. des Small-pox and Vaccination Hosp., Consult. Physic. bei dem Roy. Hosp. for Incurables. Abgesehen von zahlreichen Journal-Artikeln, die hauptsächlich Lungen- und Herzkrankhh. betreffen, schrieb er: *„Memoir of the life and writings of J. A. Paris M. D.“* (1857) und das von uns vielfach benutzte und citirte Werk: *„The roll of the Roy. Coll. of Physic. of London, etc.“* (2 voll, 1861; 2. ed.). Er starb 20. Dez. 1898.

Men of the time. 11. ed., pag. 814. — Brit. med. Journ. 1898, II, S. 1914. — N. Moore, Dict. nat. biogr. 1901, Suppl. 3 S. 212. Red.

Munniks, Johannes M., 1652 in Utrecht geboren, studirte daselbst, veröffentlichte schon als Student *„Tractatus de urinis, earumque inspectione“* (Utrecht 1674, 1683; holländisch von D. VAN HOOGSTRATEN, Dordrecht 1683) und wurde nach seiner Promotion 1677 zum Lector anatomiae (Antrittsrede: *„De*

prestantia anatomiae") und im folgenden Jahre zum Prof. der Anatomie und Botanik ernannt (Antrittsrede: *„De praestantia rei herbariae").* M. war ein ausgezeichneter Docent, der sich vorzüglich der Anatomie und Chirurgie gewidmet und darin in der That viel Gutes geleistet hat. Er schrieb: *„Chirurgia ad praxin hodiernam adornata, in qua veterum pariter ac neotericorum dogmata dilucide exponuntur"* (Utrecht 1686; Amsterdam 1715, 1735; Venedig 1751; holländisch von D. Havart, Ebenda 1693; deutsch Jena 1690; Ulm 1690) — *„Liber de re anatomica"* (Utrecht 1697) — *„Anatomia nova"* (Leiden 1699). — Nach seinem Tode, der am 5. Juni 1701 erfolgte, wurden seine Schriften durch G. Dicten unter dem Titel: „Alle de werken enz." (Amsterdam 1740, 1765) herausgegeben.

v. d. Aa XII, 2 S. 1153. C. E. Daniëls.

Munniks, Wynoldus M., am 4. December 1744 in De Joure (Friesland) geboren, studirte in Groningen, Leyden, Paris, Lyon und promovirte 1769 in Leyden zum Dr. med. *(„Diss. de lue venerea ejusque praecipuis auxiliis, inter quae Illustr. Suietenii et Cl. Plenckii remedia examinantur").* Die erste Zeit nach seiner Promotion beschäftigte er sich hauptsächlich (mit P. Camper und W. van Doeveren) mit der Inoculation des Viehes gegen die Viehseuche. Er schrieb seine Erfahrungen nieder in: *„Vorlooper van vaarneemingen omtrent den uitsdag van de inentinge der besmettelyke veeziekte op 112 hokkelingen"* (Leeuwarden 1769; Groningen 1770), doch wurde er schon 1771 zum Prof. d. Anat. u. Chir. in Groningen ernannt (Antrittsrede: *„Oratio de summis quas anatome habet deliciis").* Als Camper 1773 seine Entlassung genommen hatte, übernahm M. auch den Unterricht in der Physiologie, Botanik und Geburtshilfe. Er war ein sehr tüchtiger Lehrer, dessen Unterricht durch seine Schüler sehr gelobt wurde, vorzüglich weil er seine anatomischen Demonstrationen meistens an Leichen hielt. 1792 wurde er aus seinem Lehramt entlassen. Er starb am 8. September im Jahre 1806, nachdem ihm dreimal das Rectorat der Universität übertragen worden war. Ausser den drei Rectorats-Reden: *„De botanices praestantia ejusque cum ceteris medicinae partibus connubio"* (1778) — *„De corporis humani et plantarum fabrica, fatalem coecamque debellante necessitatem, intelligentiae autem, et sapientis consilii teste"* (1786) — *„De insigni utilitate, quae ex natura fabricaque, qua homo caeteris animantibus praestat, contemplanda profluit, optimo ad eam ulterius indagandam incitamento"* (1802), haben wir von ihm: *„Verhandeling over de reden, waarom de breuken in het Picardynsche zoo menigvaldig zyn en de beste middelen om daaraan te gemoet te komen"* (1784, in Amiens gekrönte Preisschrift) — *„Verhandeling over het verbeteren van de gebreken van de lichamelyke opvoeding der kinderen"* (in Paris gekrönte Preisschrift).

J. Munniks, Levensschets van W. Munniks. Groningen 1812. — Nieuw Nederl. Biograf. Woordenb. *4* (1918) Sp. 1014—1016. — v. d. Aa XII S. 1152.
C. E. Daniëls.

Munoz, Alfonso. Chirurg und Aderlasser des Königs zu Madrid, schrieb: *„Instruccion de los barberos flebotomianos"* (Madrid 1621).

Morejon, T. 5, S. 39. — Gurlt, Gesch. d. Chir. Bd. *3* S. 420. Hab.

Munoz, Miguel. Bedeutender Arzt und Forscher in Mexico, schrieb eine Anleitung zur Pockenbekämpfung: *„Metodo de asistir à los ninos en la actual epidemia de viruelas naturales"* (Mexico 1839).

Leon: „La obstetricia en Mexico" (Mexico 1910). Red.

Munting. Es gab 3 Professoren M., alle an der Universität Groningen. Henricus M., 16. Sept. 1583 in Groningen geboren, studirte Pharmacie in Middelburg und zog 1604 nach England, um unter Lobelius Botanik zu studiren. Danach reiste er durch Frankreich und Italien, wurde Leibarzt der Grafen W. u. Fr. von Fürstenberg in Prag, und fungirte als solcher 5 Jahre lang. 1612 nach Groningen zurückgekehrt, etablirte er sich da als Apotheker. Noch im Alter von 50 Jahren liess er sich als Student einschreiben und promovirte 1637 als Dr. med. 1642 wurde

er mit dem Titel eines Prof. e. o. als „Provinciaal botanicus“ angestellt und 1654 zum Prof. ord. befördert. In seinem Garten hatte er eine so ausgedehnte Sammlung fremder und seltener Pflanzen cultivirt, dass die Provinzial-Regierung die Unterhaltungskosten übernahm und auf diese Weise ist M. als der Stifter des botanischen Gartens zu betrachten. Er starb 16. März 1658. Wir kennen von ihm nur eine Arbeit: *„Hortus, universae materiae medicae gazophylacium“* (Groningen 1646).

Nieuw Nederl. Biogr. Woordenb. **6** (1924) Sp. 1044—1045.— v. d. Aa XII S. 1160.

Abraham Munting, Sohn des Vorigen, geboren am 19. Juni 1626 in Groningen, studirte daselbst, in Franeker, Utrecht, Leyden und zog 1650 nach Frankreich, wo er 1652 in Angers zum Dr. med. promovirte. 1654 wurde er zum Assistenten seines Vaters, 1658 in dieser Stelle zum Prof. e. o. und 1660 zum Prof. ord. ernannt, welches Amt er bis zu seinem Tode 31. Jan. 1683 wahrgenommen hat. Er schrieb: *„Waare oeffening der planten“* (Leeuwarden 1671, 1682) — *„Aloidarium, sive Aloës mucrunato folio Americanae majoris, aliorumque ejusdem speciei historia“* (Amsterdam 1680, 1696) — *„Diss. historico-medica de vera antiquorum herba Britannica ejusdem efficacia contra stomacacen seu scelotyrben, Frisiis et Batavis de scheurbuyk“* (Ebenda 1681, 1696) und die nach seinem Tode durch Fr. Kiggelaër besorgte *„Naauwkeurige beschryving der aardgewassen“* (Leiden 1696; lateinisch Amsterdam 1702, 13, 27).

Nieuw Nederl. Biograf. Woordenb. **6** (1924) Sp. 1043.— v. d. Aa XII S. 1158.

C. E. Daniëls.

Albert Munting, Sohn des Abraham M., 1663 in Groningen geboren, studirte in seinem Geburtsorte und in Leyden und promovierte 1785 zu Utrecht mit der Arbeit *„De epilepsia“*. 1686 wurde er zum ausserord. Prof. der Botanik an der Universität Groningen ernannt und trat dieses Amt an mit einer *„Oratio de pomis Hesperidum“*. Er starb 1694. Wir kennen von ihm bloss: *„Groninger Hof-Almanach“* (Groningen 1687).

Jonckbloet, Gedenkboek der Gron. Hoogeschool. — Nieuw Nederl. Biograf. Woordenb. **6** (1924) Sp. 1043.— v. d. Aa XII S. 1160.

Murai, Kinzan. 1722—1815, bedeutender japanischer Arzt, der in Kumamoto lebte, theoretisch Schüler des Todo Yoshimasu. Seine zahlreichen Publikationen betreffen dessen Lehre vom *„Manbyo ichidoku ron“*. Hübotter.

Muralt (Muralto), Johannes von M., geboren 18. Februar 1645 in Zürich, aus einer ital. Familie, die ihres religiösen Bekenntnisses wegen nach der Schweiz hatte flüchten müssen, erhielt seine erste wissenschaftliche Ausbildung im Gymnasium Carolinum zu Zürich, wo er schon mit 20 Jahren Thesen über das geistige Leben der Taubstummen verteidigte, studierte dann Medizin in Basel unter I. C. Bauhin und J. H. Glaser, in Leiden 1667, London, Oxford, Paris und Montpellier 1670 und promovirte 1671 in Basel mit der Diss.: *„De morbis parturientium et accidentibus, quae partum insequuntur“*, liess sich dann in Zürich nieder und prakticirte hier besonders als Chirurg und Geburtshelfer. Da er durch seine Tätigkeit als Chirurg in die Rechte der Chirurgenzunft „zum schwarzen Garten“ eingriff, kam es zu Zwistigkeiten mit dieser, die aber andererseits M. zu ihrem Ehrenmitglied machte. (Wehrli, G. A. Die Wundärzte und Bader Zürichs als zünftige Organisation. Zürich 1931, S. 93 ff.) 1677 durfte er endlich öffentliche Vorlesungen über Anatomie im ehemaligen Kloster Selnau halten, freilich nur an Personen, die an merkwürdigen Krankheiten starben. 1681 ernannte ihn die Akademie der deutschen Naturforscher zu ihrem Mitglied mit dem Namen Aretäus. 1686 gründete er auf Anregung des „Schwarzen Gartens“ das anatomische Kollegium und hielt an ihm in deutscher Sprache Vorlesungen, an denen Studierende, Aerzte, Chirurgen, Geistliche und andere Angehörige gebildeter Stände teilnahmen. Er war so der Begründer des anatomischen Unterrichts in Zürich. 1688 wurde er Stadtarzt, sofort benutzte er diese Stellung zur Neuordnung des Hebammenwesens, wozu er

ein „*Kinder- und Hebammenbüchlein*“ (Zürich 1689, 2. Aufl. 1697; Nürnberg 1689) schrieb. 1691 wurde er Prof. Physices am Chorherrnstift zum grossen Münster, daneben Prof. der Physik am Gymnasium. 1724 legte er sein Amt als Leiter des anatomischen Kollegiums nieder und starb am 12. Januar des Jahres 1733. — M. war ein ausserordentlich tüchtiger Anatom und Chirurg. Als Mitglied der k. k. Leopold. Akademie veröffentlichte er in den Acta derselben (Jahrg. I, II) etwa 100 Aufsätze, worin er die Anatomie der Forelle, der Fledermaus, des Adlers, mehrerer Schmetterlingsarten, der Kopf- und Blattlaus, der Wanze, der Wespe, der Holzgrille, des Affen, der Käfer, der Stubenfliege, des Scorpions etc. bespricht. Ferner hat er einige physikalische, resp. mineralogische Abhandlungen und von eigentlich medicin. noch u. A. folgende geschrieben: „*Vademecum anatomicum, sive clavis medicinae pandens experimenta de humoribus, partibus et spiritibus*“ (Zürich 1677; Amsterdam 1685) — „*Anatomisches Collegium, in welchem alle Theile des Leibes etc. beschrieben werden*“ (Nürnb. 1687) — „*Curationes medicae observationibus et experimentis anatomicis mixtae*“ (Amsterdam 1688) — „*Sichere Anleitung was Gestalten oder Geness-Mittel wider den dissmal grassirenden Rothen Schaden zu gebrauchen*“ (Zürich 1712) — „*Kriegs- und Soldaten-Diaet, das ist, wie sich unsere im Feld liegende Soldaten verhalten müssen, damit sie gesund bleiben*“ (Zürich 1712) — „*Schriften von der Wundarzney*“ (Basel 1691). — Von botanischen Schriften sei erwähnt: „*Systema physices experimentalis, integram naturam illustrans*“ (Zürich 1705—1714, 4 Bde. darin „*Botanologia seu Helvetiae Paradisus*“ (Zürich 1710 u. 1713; deutsch ebenda als „*Eydgenössischer Lustgarte*“ 1715). — Ueber die nur handschriftlich erhaltene „*Pharmacopoea domestica*“ s. Emil Eidenbenz, Dr. J. v. M.'s „*Pharmacopoea domestica*“. Schweiz. Apothekerztg. *60* (1922) Nr. 29—31.

Biogr. méd. VI, pag. 308. — Dict. hist. III, pag. 617. — K. Meyer-Ahrens in Schweiz. Zeitschr. für Heilk. II u. III (1862 u. 1863). — Brunner, Die Verwundeten in den Kriegen der alten Eidgenossenschaft. Tübingen 1903, S. 199—204; 317—320 u. a. a. O. — Otto Olschlager, Diss. Zürich 1926. — H. Koller, Das anatomische Institut der Universität Zürich. Zürich 1926. S. 7—10. — Zürcher Neujahrsbl. 1871/72. — Konrad Brunner u. W. v. Muralt, Aus den Briefen hervorragender Schweizer Aerzte des 17. Jhdts. Basel 1919, S. 227—273 (2 Bilder). — F. Finsler, Bemerkungen aus dem Leben des Joh. v. M. Zürich 1833.

Hab. Pgl.

Murat (de la Dordogne), Jean-Baptiste-Arnaud M., geb. zu Bergerac (Dordogne), war um 1793 Sanitäts-Officier der französ. Armee in den West-Pyrenäen, promovirte 1801 in Montpellier mit der These: „*Coup d'oeil philosophique sur l'importance et la certitude de la médecine*“ und diente darauf als ordin., interimistisch auch als Chefarzt der Armee. Später scheint er sich in Montpellier niedergelassen zu haben, wo er um 1807 an der Charité angestellt war und später, 1813, als Titulararzt am Hôp. de la Miséricorde, sowie als beständiger Schriftführer der Soc. des sc., lettres et arts daselbst gewirkt hat. Er schrieb: „*Tableau synoptique d'une nosologie légale fondée sur le code social*“ (Paris 1803) — „*Influence de la nuit sur les maladies*“ (preisgekrönt von der Brüsseler med. Fac., Brüssel 1806) — „*Mém. sur cette question: déterminer quels sont les avantages et les inconvénients de la multiplicité des nomenclatures relativement etc.*“ (preisgekr. von der Soc. de méd. in Toulouse, Montpell. 1807) — „*Des causes et de l'origine de l'établissement des hôpitaux civils et militaires*“ (Ib. 1813) — „*Observ. sur les effets du sulfure de potasse dans le croup*“ (zus. mit Méjan, Ann. de la Soc. de méd. prat., XXX, 1813).

Dechambre, 2. Série, X, pag. 475. Pgl.

Murat, A.-L. M., geb. zu Issepts (Lot) bei Figeac als Sohn eines Arztes, studirte zuerst Anat. und Chir. am Hospital seiner Vaterstadt, wurde als Chirurg zur französ. Pyrenäen-Armee geschickt und kehrte nach Beendigung des span. Krieges zur Vollendung seiner Studien nach Paris zurück. Er erhielt im Concurs die Stelle als Secundarwundarzt an der Salpêtrière und promovirte 1803 mit der

These: *„La glande parotide considérée sous les rapports anatomique, physiologique et pathologique“*. 1820 wurde er Mitglied der Acad. de méd., 1823 bei der Reorganisation der Facultät Prof. agrégé. Er blieb in der Stellung an der Salpêtrière zeitlebens und hielt ausserdem beliebte Vorlesungen über Geburtshilfe. Ausser zahlreichen Artikeln im Dict. des sc. méd. und im Dict. de 21 voll. hat M., der Anfangs April 1837 starb, noch einige kleinere Aufsätze veröffentlicht, wie: *„Observ. sur une ophthalmie survenue à la suite d'une blennorrhagie syphilitique supprimée“* (Mém. de la Soc. méd. d'émul., V, 1803).

Dechambre, 2 Série, X, pag. 474. Pgl.

Muratori, Lodovico Antonio M., berühmter italien. Archäolog und Historiker, geb. 21. Oct. 1672 in Vignola bei Modena und hier 21. Jan. 1750 gestorben, nachdem er etwa 50 Jahre lang als Archivar und Bibliothekar fungirt hatte, ist bemerkenswerth als Verfasser einer in mehreren Auflagen erschienenen, seiner Zeit sehr berühmt gewesenen Pestschrift: *„Del governo della peste e delle maniere di guardarsene“* (Trattato politico med. ed ecclesiastico, Modena 1714; Neapel 1720; Modena u. Brescia 1721; Pesaro 1743) — *„Della forza della fantasia umana trattato“* (Venedig 1760, 1783; Neapel 1774).

Dechambre. 2. Série, X, S. 476. — A. Maggiora in Gaz. Med. Lomb. 1893. Pgl.

Murajama, Jihaku, 1647—1706, japanischer Arzt holländischer Schule, Leibarzt des Shogun, verfaßte das chirurgische Werk *„Geka zensho“*.

Hübotter.

Murchison, Charles M., geb. 21. Mai 1830 in Jamaica als Sohn eines Arztes, kam als 3jähr. Knabe nach Schottland, studirte seit 1846 in Aberdeen und Edinburg, wurde 1850 Assistent bei Syme und promovirte 1851 mit einer Arbeit: „Ueber die Pathologie der krankhaften Geschwülste“. Zugleich wurde er Vorsitzender der Roy. Soc. of Phys. in Edinburg und half die physiol. Gesellschaft mitbegründen. Nachdem er vorübergehend als Gesandtschaftsarzt in Turin fungirt hatte, besuchte er zum weiteren Studium der Geburtshilfe 1852 Dublin, ging später noch nach Paris und übernahm 1853 die Stelle eines Assistenzarztes bei der ostindischen Compagnie. 1855 kehrte er nach London zurück, trat in das Royal Coll. of Phys. ein, wurde Arzt am Western General Dispensary und später Lehrer der Anatomie und Botanik am St. Mary's Hosp. Von 1856—60 war er Arzt am King's College Hosp. und vertauschte diese Stelle mit einer ähnlichen am Middlesex Hosp. und am London Fever Hosp. An ersterem war er bis 1871, an letzterem bis 1870 thätig. Nach Eröffnung des neuen St. Thomas' Hosp. (1871) wurde er Physician und Lehrer der inneren Medicin an demselben. Er starb 23. April 1879 an den Folgen eines Aneurysma aortae. — Unter den englischen Aerzten seiner Zeit nahm M. eine hervorragende Stellung ein. Die Zahl seiner Veröffentlichungen beläuft sich auf etwa 311 Nummern (nach einer von ihm selbst gemachten Aufstellung). Die meisten seiner Arbeiten sind Vorträge, gehalten in der Pathological Soc., in der er von 1865—68 Schriftführer, 1869 Schatzmeister und 1877 Präsident war. Viele von den Vorträgen beziehen sich auf krankhafte Geschwülste. Von den grösseren, selbständig erschienenen Werken ist das berühmteste betitelt: *„A treatise on the continued fevers of Great-Britain“* (London 1862; deutsch mit einem Anhange: *„Die Epidemie des recurrirenden Typhus in St. Petersburg 1864, 1865“* von W. Zuelzer, Braunschw. 1867). In dieser für die Hygiene ausserordentlich bedeutend gewordenen Schrift bespricht M. eingehend die typhösen Krankheiten und stellt die verschiedenen Formen derselben als Wirkungen verschiedener Krankheitsgifte dar und plaidirt für eine strenge Trennung derselben, besonders des Abdominal- und exanthemat. Typhus. Sehr werthvoll ist ferner M.'s Werk über die Leberkrankheiten: *„Clinical lectures on diseases of the liver, jaundice and abdominal dropsy“* (London 1868; 2. ed. 1877), zu dem er die ersten Beobachtungen schon 1855 in Indien gemacht und

besondere Anregung durch eine von ihm 1861 für die New Sydenham Society veranstaltete engl. Uebers. von FRERICHS' *„Leberkrankheiten"* erhalten hatte. Andere Arbeiten M.'s sind: *„On functional derangements of the liver"* (London 1874) — *„Medical notes on the climate of Burmah and on the diseases which have there prevailed among European troops"* (Edinb. Med. and Surg. Journ., 1855) — „Ueber einen Fall von Talipes equinovarus mit Erkrankung des Kniegelenks" — „Ueber die Verschiebung der Knochen und der Sehnen des Fusses beim Talipes varus" — „Ueber Chaulmoogra odorata als ein Heilmittel bei Epilepsie" — *„On the causes of intermitting or paroxysmal pyrexia and on the differential characters of its several varieties"* (Lancet, 1879) u. s. w. Auch einen Katalog der 812 Präparate des pathol. Museums des St. Mary's Hosp. fertigte er an und gab noch die paläontol. und geolog. Manuscripte seines Freundes FALCONER heraus.

Lancet 1879, I, pag. 645. — Med. Times and Gaz. 1879, I, pag. 522. — Brit. Med. Journ. 1879, I, pag. 648—50. — Vierteljahrschr. für öffentl. Gesundheitspfl. XI, pag. 668. — Dict. nat. biogr. 39 S. 316. Pagel.

Mure, François-Bourgignon de Bussière de la, s. LAMURE, Bd. III, pag. 657.

Murillo, Geronimo M., Arzt und Wundarzt zu Saragossa, seiner Vaterstadt, im 16. Jahrh., schrieb: *„Terapéutico método de Galeno, en lo que tocà á cirujia"* (Saragossa 1572; 1651; Valencia 1624) — *„Interpretacion de tratado de la materia di cirujia compuesto par Jacobo Hallerio Stempano, médico de Paris, recopilado de varios libros suyos, y adornado con muy doctas y elegantes paráfrasis etc."* (Saragossa 1576; Huesca 1561).

Morejon, III, pag. 93. Pgl.

Murillo Velarde y Jurado, Tomas M., spanischer Arzt um die Mitte des 17. Jahrh., geb. in Estremadura, studirte in Alcala de Henares, war Prof. an der Universität zu Granada und wurde von Philipp IV. 1650 nach Andalusien zur Bekämpfung einer daselbst herrschenden Pest-Epidemie geschickt. Nachdem er später mehrere Jahre als Arzt in Oran auf den spanischen Galeeren gewirkt hatte, wurde er zum Leibarzt des Königs, Arzt des Garde-Reg. und des allgem. Hospitals in Madrid ernannt. Er schrieb: *„Apologia en respuerta ad Christ. Mirer Caravajal, medico que pretendia que la nieve tenia sequedad â predominio"* (Cordova 1650) — *„Resolucion filosófica y médica muy útil etc. del verderado temperamento frio y humido de la nieve"* (Madrid 1667) — *„Favores de Dios ministrados por Hipócrates y Galeno su interprete. Grandezas, creditos y utilidades de la medicina Griega etc."* (Ib. 1670) — *„Aprobacion de ingenios y curacion de hipocondriacos etc."* (Saragossa 1672) — *„Novissima verifica et particularis hypochondriacae melancholiae curatio et medelae"* (Lyon 1672) — *„Tratado de raras y peregrinas yerbas que se han hallado en esta corte etc."* (Madrid 1674) — *„Nueva y varia decision juridica y medica en que se trata si se puede por los cadáveres conocer si han muerto ó no de veneno etc."* (Ib. 1675).

Dechambre, 2. Série, X, pag. 481. Pgl.

Murphy, P. J. Arzt und Lizenziat des Roy. Coll. of Surg. in Ireland. Schrieb *„Practical observations showing, that mercury is the sole cause of what are termed „secondary syphilis"* (London 1839).

Proksch, Gesch. d. vener. Krankh. 2, S. 839. Hab.

Murray, Johann Andreas M., zu Stockholm am 27. Januar 1740 geboren, studirte von 1756—59 in Upsala, wo LINNÉ, AURIVILLIUS und WALLERIUS seine Lehrer waren. Für M.'s spätere Entwicklung war, ausser LINNÉ, auch der Unterricht und die Benutzung der Sammlungen des Hofapothekers ZIERVOGEL in Stockholm während der Universitätsferien von entschiedener Bedeutung. 1760 ging

M. nach Göttingen, wo sein älterer Bruder als Prof. der Eloquenz und Geschichte wirkte und wo er selbst seit 1763 Vorlesungen über Botanik nach LINNÉ's System hielt. Im J. 1765 promovirte er mit der Diss.: *„Fata insitionis variolarum in Suecia"*, welche, wie seine 2 Jahre später erschienene *„Historia variolarum insitionis in Suecia, ad novissimum usque tempus producta"* die Verdienste seines Vaterlandes um die Pockenimpfung hervorhebt. Das Bestreben, die Forschungen schwedischer Aerzte in Deutschland bekannt zu machen, hat er auch wiederholt später durch Uebersetzungen der bedeutendsten Werke, namentlich derjenigen von ROSÉN v. ROSENSTEIN, ACREL und RETZIUS bethätigt. 1764 wurde er a. o. Prof., 1768 Dr. phil. und Mitglied der schwedischen Akademie der Wissenschaften, 1769 ord. Prof. der Medicin und Director des botanischen Gartens, in welcher Stellung er bis zu seinem am 22. Mai 1791 erfolgten Tode in segensreichster und für ihn selbst ruhmreichster Weise wirkte. HEYNE, der in der Göttinger Societät der Wissenschaften, welcher M. seit 1770 angehörte, eine Trauerrede auf denselben hielt, konnte in derselben M. als das am weitesten bekannte Mitglied der Gesellschaft bezeichnen, dessen Ruhm in alle Welttheile gedrungen sei. Die Verleihung des Hofrathcharakters 1782, die Auszeichnung, welche ihm LINNÉ durch Benennung einer ostindischen Pflanzengattung als „Murraya" und die Benennung eines von ihm entdeckten Käfers als „Cassida Murrayi" zu Theil werden liess, kennzeichnen die hohe Achtung, in welcher M. als Gelehrter und Forscher bei seinen Zeitgenossen stand. Indessen betreffen seine Verdienste weniger die praktische Medicin als die Pharmakologie und vor Allem die Botanik. Von med. Abhandlungen ist ausser den bereits erwähnten Schriften über die Pocken, in denen er auch die Frage von den internen Pocken erörtert, eine solche *„De vermibus in lepra obviis"* (1769) und verschiedene Abhandlungen über den sehr problematischen „arthritischen Tripper" nennenswerth. Viel wichtiger als diese ist sein *„Apparatus medicaminum tam simplicium quam praeparatorum et compositorum"* (6 Bde., von 1779 an, der letzte erst nach seinem Tode von ALTHOF herausgegeben), die vollständigste Compilation über alles auf die vegetabilischen Heilmittel Bezügliche und dadurch noch jetzt werthvoll, um so mehr, als M. nicht von begrenzten Schulmeinungen geleitet wird und auch den Thierversuchen Rechnung trägt, deren Ueberschätzung er freilich 1779 in einer zuerst schwedisch, später lateinisch *(„De observationibus et experimentis apud bruta captis caute ad corpus humanum adplicandis")* veröffentlichten Abhandlung zurückgewiesen hatte. Das Werk erschien auch in deutscher Uebersetzung: *„Arzneivorrath oder Anleitung zur praktischen Kenntniss der einfachen, zubereiteten und gemischten Heilmittel"*, die ersten 5 Bände (1782—1791) von L. C. SEGER, der 6. (1792) von LUDWIG CHRISTOPH ALTHOF bearbeitet, der eine 2. Auflage des ganzen Werkes in Angriff nahm, aber nicht vollendete. Die pharmakognostischen Abschnitte des nach dem natürlichen Systeme geordneten Werkes verrathen den vorzüglichen Botaniker, als welcher sich M. in den verschiedensten Richtungen durch eine Schrift über botanische Benennungen der Alten (Stockholm 1756), durch eine Abhandlung über das Abfallen der Blätter (1771), durch die Herausgabe einer Flora Goettingensis, durch zwei Ausgaben von LINNÉ's „Systema vegetabilium", besonders aber durch die Beschreibung zahlreicher neuer Pflanzen Verdienste erwarb.

Vogel, Praenotionum Gotting. pens. 1, 1763. — Baldinger, I, 3, pag. 69. — Puetter, I, pag. 289; II, pag. 138. — Saalfeld, pag. 72. — Chr. W. Heyne, Comment. Soc. Gotting. X, 1791. — Svenskt biogr. Handlexikon II S. 156. — Meusel, Lexik. verst. t. Schriftst. IX S. 463—468. — Aug. Hirsch, Allg. D. Biogr. 23 S. 80.

Th. Husemann. H. V.

Murray, Adolf M., Bruder des Vorigen, geb. 13. Febr. 1751 in Stockholm, studirte von 1764 an in Upsala und während der Universitätsferien auch Anat. bei ROLAND MARTIN in Stockholm, woselbst er schon 1768 zum Prosector ernannt wurde und schon mit 19 Jahren öffentliche Vorlesungen über Anat. hielt. Er

beschäftigte sich auch sehr viel mit Naturgeschichte bei LINNÉ in Upsala, woselbst er 1772 Dr. med. wurde. Darauf hielt er sich 4 Jahre im Auslande auf, studirte in Göttingen Anatomie bei A. v. HALLER, in Strassburg und Paris und besuchte darauf die Schweiz, Italien, Wien und Prag. In seiner Abwesenheit wurde er 1774 zum Prof. der Anatomie und Chirurgie in Upsala ernannt, während ihm gleichzeitig eine ähnliche Lehrstellung am Collegium Carolinum in Kassel angeboten wurde. Die zuerst genannte Professur, die er bei seiner Rückkehr in's Vaterland 1776 antrat, verwaltete er 27 Jahre lang mit grossem Eifer und grosser wissenschaftlicher Tüchtigkeit. Früh reif, früh befördert und unermüdlich thätig, wurde er auch früh hinweggerafft und starb plötzlich durch Ruptur eines Aneurysma art. iliacae sin. am 4. Mai 1803. Die schwed. Akad. der Wissensch. liess 1838 eine Gedenk-Medaille mit der Inschrift: „Praeteritis melior, venientibus auctor" auf ihn schlagen. Unter seinen Schriften mögen hier erwähnt werden: *„Observationes anatomicae circa infundibulum, ossium capitis in foetu structuram alienam etc."* (Upsala 1772, c. tab.) — *„Tal om anatomiens framsteg i nyare tider"* (Stockholm 1794) — *„Anmärkning öfver en sällsam ställning på några pulsåderstammar nära vid hjertat"* (Verh. d. schwed. Akad. d. Wissensch., 1768) — *„Beskrifning på en ganska synnerlig ställning och fördelning af vena cava superior"* (Ibid. 1781) — *„Anatomiska anmärkningar vid perforatio processus mastoidei"* (Ibid. 1789) — *„Descriptio anatomica canalis cujusdam Fontanae nuper observati"* (Nova Acta Soc. scient. Upsal 1780) — *„Observationes in ova quaedam abortiva"* (Ibid. 1784) — *„Descriptio arteriarum corporis humani in tabulas reducta"* (Upsala 1780—83; Leipzig 1794; verbesserte Auflage, Upsala 1798) — *„Sciagraphica nervorum capitis descriptio"* (Upsala 1793) — *„Sciagraphica nervorum spinalium descriptio"* (Ibid. 1794—97) — *„Gestatio ovarica observatione memoranda illustrata"* (Ibid. 1802) — *„Sciagraphica descriptio venar. corporis humani"* (Ibid. 1802—03). Ausserdem zahlreiche Disputationen und Aufsätze in mehreren schwedischen periodischen Zeitschriften.

Sacklén, I, pag. 533. — Svenskt biogr. Handlex. II S. 157. Hedenius.

Murray, John M., englischer Arzt und Chemiker, geboren in Edinburg 1778, erlernte Anfangs die Pharmacie unter Leitung von JOSEPH BLACK und widmete sich den Naturwissenschaften und lehrte mit vielem Erfolge Physik, Chemie, Mat. medica und Pharmacie in London und Edinburg. Von seinen lange Zeit classisch gebliebenen Schriften führen wir an: *„Elements of chemistry"* (2 voll., Lond. 1801, 10) — *„Elements of materia medica and pharmacy"* (2 voll., Ib. 1804) — *„A system of materia medica and pharmacy"* (2 voll., Ib. 1810) — *„Treatise on atmospheric electricity"* (Ib. 1819; französ. v. RIFFAULT, Paris 1831) u. s. w. Er starb zu Edinburg, 22. Juni 1820.

Nouv. biogr. génér. XXXVII, S. 7. — New Amerc. Cyclop. XII, S. 45. — Poggendorff, II, S. 243. — Woodward, Dict. nat. biogr. *39* S. 388. Pgl.

Mursinna, Christian Ludwig M., zu Berlin, geb. 17. Dec. 1744 zu Stolp in Hinterpommern, kam zuerst bei einem Bader in Stolp, dann, von 1758 an, bei einem Stadtchirurgus zu Colberg in die Lehre, gerade in der Zeit der drei durch die Russen bewirkten Belagerungen der Festung, war nach Uebergabe der letzteren 1760 in den preuss. und russ. Feldlazarethen thätig, wurde 1761 von THEDEN zum wirkl. Lazarethchirurgus ernannt, wirkte auch noch in den Feldlazarethen in Stettin und Berlin, unter COTHENIUS und THEDEN, und bei der Belagerung von Schweidnitz, unter SCHMUCKER. Während einer 3monatl. Krankheit im Lazareth zu Breslau studirte er fleissig alle med. Bücher, deren er habhaft werden konnte und hörte in Breslau auch mit anderen Lazarethchirurgen die ersten anat. Vorlesungen bei dem später als Embryolog so berühmten Dr. CASPAR FRIEDRICH WOLF. 1763, mit der Aufhebung der Lazarethe entlassen, ging er nach Berlin, besuchte daselbst Vorlesungen, wurde 1765 zum Compagnie-Chirurgus

in Berlin, 1767 in Potsdam, 1772 zum Pensionär-Chirurgus und 1775 zum „vorstehenden Wundarzt“ in der Charité ernannt, wo er 1 Jahr lang unter MUZELIUS und HENCKEL innerlich und äusserlich Kranke behandelte und auch Geburtshilfe trieb. 1776 zum Regiments-Chirurgus in Bielefeld in Westphalen befördert, machte er 1778 den bayerischen Erbfolgekrieg mit und veröffentlichte die in diesem und bei einer bösartigen Ruhr-Epidemie in Westphalen gemachten Erfahrungen in seinen *„Beobachtungen über die Ruhr und die Faulfieber“* (Berlin 1780; 2. Aufl. 1787), gab auch seine *„Med.-chir. Beobachtungen, nebst einigen Anmerkungen darüber“* (Zwei Sammlgg., Berlin 1784, 85; 2. Aufl. 1796) heraus, bald darauf eine *„Abhandlung von den Krankheiten der Schwangeren, der Gebärenden, Wöchnerinnen und Säuglinge“* (2 Thle., Berlin 1784, 86; 2. Aufl. 1792). 1786 wurde er nach Berlin versetzt, 1789 zum wirkl. General-Chirurgus und bald darauf zum Prof. der Chirurgie ernannt, welche Stellung er mit einer Rede: *„Schilderung eines Wundarztes in einer bey seiner Einführung in's Lehramt auf dem öffentlichen Hörsaal gehaltenen Rede“* (Berlin 1787) antrat. Einige Jahre später schrieb er zur Abwehr: *„Berichtigung des Sendschreibens des Hrn. Hofrath Hagen in Berlin an den Hrn. Hofrath Stark zu Jena über zwey schwere Geburtsfälle. Zur Erforschung der Wahrheit“* (Berlin 1791). Nach dem Feldzuge in Polen, 1795, publicirte er: *„Neue med.-chir. Beobachtungen“* (Berlin 1796), erhielt 1798 von der Universität Jena das Doctordiplom und 1799 von der Wiener Josephs-Akademie den 2. Preis für seine *„Kopfwunden und die dabei zu unternehmende Trepanation“* (Wien 1800, 4.). Im J. 1801 begann er die Herausgabe seines *„Journal für die Chirurgie, Arzneykunde und Geburtshilfe“* (5 Bde. 1800—20), das zwar durch den Krieg von 1806-7 eine Unterbrechung erfuhr, später aber wieder fortgesetzt wurde und eine sehr grosse Menge werthvoller Beiträge von ihm selbst aus dem Gebiete der Chirurgie und Geburtshilfe enthält. Ausserdem hatte er auch für andere Zeitschriften, wie STARK'S Archiv (1793), ARNEMANN'S Magazin, LODER'S Journal, eine Anzahl von Aufsätzen aus denselben Wissenschaften geliefert. In den Jahren 1804, 1809, 1811 hielt er an dem Stiftungstage der med.-chir. Pepinière, bei welcher er Prof. war, die folgenden drei Festreden: *„Rede über die Geschichte der preussischen Chirurgie im 18. Jahrhundert“* (Berlin 1804) — *„Ueber die Vereinigung der Medicin mit der Chirurgie“* (1809) — *„Rede über die alte und neue Chirurgie“*. 1806 folgte er dem Heere in's Feld, richtete in Halle und Erfurt Lazarethe ein und hatte nach der unglücklichen Schlacht bei Jena in Magdeburg und Berlin eine grosse Zahl von Verwundeten, Preussen und Franzosen, zu behandeln. 1809 wurde er als Militärarzt in den Ruhestand versetzt, behielt jedoch seine Aemter als Prof. der Chir. und als dirig. Wundarzt in der Charité bei, wurde 1810 Mitglied der wissensch. Deput. für die Medicinalangelegenheiten und trat in demselben Jahre bei der an Stelle des 1809 aufgehobenen Colleg. med.-chirurg. neu errichteten Lehranstalt, der med.-chir. Militär-Akademie wieder in volle Thätigkeit. 1811 wurde sein 50jähr. Dienst-Jubiläum auf das Glänzendste gefeiert; an dem ruhmvollen Befreiungskampfe von 1813—15 Theil zu nehmen hinderte ihn sein hohes Alter, aber er leistete noch bei der Behandlung der nach Berlin gebrachten Verwundeten die erspriesslichsten Dienste und wirkte auch weiter noch rastlos, mit voller Geisteskraft und unermüdlicher Thätigkeit als Lehrer, bis ihn 1818 Altersschwäche nöthigte, seine Stelle als dirig. Wundarzt in der Charité niederzulegen und 1820 auch seine Vorlesungen einzustellen. Er starb 18. Mai 1823, im Alter von 89 Jahren. — M. hatte sich, bei sehr dauerhafter Gesundheit, bis in's hohe Alter seine ungeschwächte Geistes- und Körperkraft erhalten; er war ein geschickter und glücklicher Operateur und Accoucheur, hatte namentlich in 40 Jahren die Staarextraction 908mal verrichtet, von welchen Operationen nur 41 völlig verunglückt waren. Auch bekämpfte er den durch die Angriffe ROESCHLAUB's gegen die Chirurgen sich breitmachenden Brownianismus mit Erfolg und fertigte denselben in derber Weise, aber mit Ruhe und Würde ab. Er gehörte zu derjenigen Classe

der im vorigen Jahrhundert nicht seltenen Chirurgen, welche, aus der Barbierstube hervorgegangen, ohne gelehrte Vorbildung, als Autodidacten durch gesunden Menschenverstand und nüchterne Beobachtung, verbunden mit nicht gewöhnlicher operativer Geschicklichkeit, Thätigkeit und Energie sich einen geachteten Namen in der Wissenschaft zu machen verstanden haben.

Ch. L. Mursinna, Der Jubelgreis. Ein Andenken des 5. März 1811 für seine Freunde und Verehrer. Berlin. — Neuer Nekrolog der Deutschen. 1823, Jahrg. 1, II, pag. 443. — E. Gurlt in Allgem. Deutsch. Biogr. XXIII, pag. 81. — Bock u. Hasenknopf, Die Kriegschirurgen und Feldärzte Preußens. 2. Tl. Berlin 1901, S. 201—219. Gurlt.

Musa, Antonius, s. Antonius Musa. Bd. *1*, S. 155.

Musandinus, Petrus M. (de Musanda); ein dem 12. Jahrh. angehöriger salernitanischer Arzt und Vorsteher der medicinischen Schule daselbst, erfreute sich s. Z. als Verfasser verschiedener medicinischer Schriften eines grossen Rufes; eine besondere Anerkennung zollt ihm Aegidius von Corbeil, der, wenn auch nicht sein Schüler, so doch sein begeisterter Verehrer und in der Abfassung seiner med. Lehrgedichte von M. ganz besonders inspirirt gewesen ist. Seine Schriften sind, bis auf eine kleine, der Hippokratischen Schrift „De victus ratione in acutis“ nachgebildete Abhandlung, verloren, welche unter verschiedenen Titeln, als „Summula (oder Tractatus) de praeparatione ciborum et potuum infirmorum“ (oder „De cibis et potibus febricitantium“) noch handschriftlich in mehreren europäischen Bibliotheken erhalten, in S. de Renzi's Collectio Salernitana (Bd. II, S. 407—10 und V, S. 254—258) durch den Druck veröffentlicht worden ist..

de Renzi, Collectio Salernitana. I, S. 235—237. — Neuburger, Gesch. d. Med. *2*, *1*, S. 303. A. Hirsch.

Muscio, s. Mustio.

Musgrave, William M., geb. 1657 in Charlton-Musgrave (Gfsch. Somerset), studirte Anfangs die Rechte, später Med. in Oxford und promovirte daselbst 1689, nachdem er bereits 1684 Mitglied der Roy. Soc. in London geworden war. Er liess sich dann in Exeter nieder und prakticirte hier mit grossem Erfolge bis zu seinem Tode, 23. Dec. 1721. M. hat einige schätzenswerthe Arbeiten über die Gicht veröffentlicht, so: *„Diss. de arthritide symptomatica“* (Oxford 1703) — *„De arthritide anomala sive interna dissertatio“* (Ib. 1707; Amsterd. 1710), ferner einige Aufsätze in den Philosoph. Transact. und mehrere archäologische Schriften, wie: *„Antiquitates Britanno-Belgicae“* (Exeter 1719—20, 4 voll.) — *„Geta Britannicus; accedit domus Severianae synopsis chronologica et de icuncula quondam M. regis Aelfredi dissertatio“* (1716).

Biogr. méd. VI, pag. 311. — Dict. hist. III, pag. 622. — Munk, I, pag. 486. — W. P. Courtney, Dict. nat. biogr. *39*, S. 427. Pgl.

Musgrave, Samuel M., Enkel des Vorigen, Arzt in Exeter, woselbst er 1732 geb. und 3. Juli 1782 gest. ist, war ein Anhänger Cullen's und schrieb: *„Apologia pro empirica medicina“* (London 1763) — *„An essay on the nature and cure of the so called worm fever“* (Ib. 1776) — *„Speculations and conjectures on the qualities of the nerves“* (Ib. 1776). Uebrigens hat sich M. auch um die Philologie durch Veranstaltung einer guten Ausgabe des Euripides verdient gemacht.

Biogr. méd. VI, pag. 311. — Dict. hist. III, pag. 623. — Munk, II, pag. 312. — Dict. nat. biogr. *39*, S. 423. Pgl.

Musitano, Carlo M., geb. in Castro-Villari (Calabria citeriore) 3. Jan. 1635, trat 1659 in den geistlichen Stand zu Neapel, widmete sich aber nebenher eingehenden med. Studien und übte später mit päpstlicher Erlaubniss die ärztliche Praxis mit grossem Erfolge aus. Insbesondere war es das Gebiet der syphil. Krankheiten, auf dem er viele glückliche Curen erzielte. Auch lehrte er als Prof. an der Universität und war Mitglied vieler gelehrter Gesellschaften. Uebrigens war M. dabei

höchst uneigennützig und verweigerte durchaus die Annahme von Honoraren. Er starb 1714 in Neapel. M. gehörte der chemiatrischen Schule an und schrieb: *„Trutina medica antiquarum et recentiorum disquisitionum gravioribus de morbis habitarum“* (enthaltend: *„Pyrotologia, pyrotechnia, celeberrimorum virorum apologiae etc.“; Venedig 1688; 1701) — „De lue venerea libr. IV“* (Neapel 1689; Lyon 1733; Venedig 1738; italienisch von seinem Neffen G. Musitano, Ib. 1697; franz. von J. Devaux, Trévoux 1711, 2 voll.; deutsch: Hamburg 1700, 1701; Leipzig 1715) — *„Mantissa ad thesaurum et armamentarium medico-chymicum Adriani Mynsicht“* (Neapel 1697) — *„Chirurgia theoretico-practica, seu trutina chirurgico-physica“* (Köln 1698; Genf 1718) — *„Opera medico-chymico-practica seu trutina medico-chymica in tres partes divisa“* (Köln 1718) — *„De morbis mulierum tractatus“* (Ibid. 1709). Eine Gesammtausgabe von M.'s Werken erschien u. d. T.: *„Opera omnia seu trutina medica, chirurgica, pharmaceutico-chymica“* (Genf 1716, fol., 2 voll.).

Biogr. méd. VI, pag. 311. — Dict. hist. III, pag. 623. — Proksch, Gesch. der vener. Krankh. 2, S. 304—313. Pgl.

Musnig, Anton M., zu Görz, geb. 1726 zu St. Lucia bei Tolmein im Görzer Kreise Istriens, wurde in Wien Doctor, widmete sich dem feldärztlichen Dienste in der kaiserl. Armee und wurde wegen seiner verdienstlichen Leistungen von der Kaiserin Maria Theresia zum Protomedicus der gefürsteten Grafschaften Görz und Gradiska ernannt. In dieser Stellung war er der Erste, der in diesen Ländern die Kuhpockenimpfung einführte. Literarisch hat er nur wenig veröffentlicht, wie: *„Clima goritiense“* (Görz 1781) und Beobachtungen über die Krankheiten, welche in den genannten Ländern herrschten (Bazzellini's Ephemeriden 1780—90). Er starb 22. Mai 1803.

v. Wurzbach, XIX, pag. 475. G.

Musschenbroek, Pieter van M., am 14. März 1692 in Leyden geboren, studirte daselbst und promov. 15. Nov. 1715 zum Dr. med. *(Diss. de aëris praesentia in humoribus animalibus“)*. Darauf zog er nach England, um Newton zu hören, und wurde bei seiner Rückkehr 1719 honoris causa zum Dr. philos. ernannt und als Prof. philos. nach Duisburg gerufen. 1721 auch zum Prof. med. ernannt, hielt er eine Rede: *„De conjungenda medicina cum philosophicis scientiis“*. 1723 zog er als Prof. phil. et mathem. nach Utrecht *(„Oratio de certa methodo philosophiae experimentalis“)* und wirkte da bis 1740, wo er nach Leyden übersiedelte und die Professur antrat mit einer *„Oratio de mente humana semet ignorante“*. Ausser seinen grossen Verdiensten als akad. Docent und tüchtiger Experimentator, kommt M. das Lob zu, zum ersten Male Reihen von meteorologischen Wahrnehmungen durch krumme Linien graphisch vorgestellt zu haben, wie man das noch heute thut. M. war 20 Jahre als Prof. an der Leydener Universität wirksam, hat die Sammlung physikalischer Instrumente kräftig gefördert und vermehrt. Er starb 19. Sept. 1761. Seine Schriften behandeln alle physikalische Gegenstände; wir erwähnen von ihnen *„Elementa physicae conscripta in usus academicos“* (Leiden 1734, 1741; Neapel 1745) — *„Beginsels der natuurkunde beschrieben ten dienste der landgenooten“* (Leiden 1736) — *„Epitome elementorum physico-mathematicorum“* (Leiden 1726, mehrfach aufgelegt, nach dem Tode unter dem Titel: *„Introductio ad philosophiam naturalem“* Leiden 1762; Padua 1768).

Suringar, Bidragen tot de Gesch. v. h. geneesk. Onderwys etc. — v. d. Aa, 12, 2, S. 1181—1184. — C. A. Crommelin, Physics and the Art of Instrument Making at Leyden in the 17th and 18th Centuries. Leiden 1927. — Walter Ring, Gesch. d. Univ. Duisburg. Duisburg 1920, S. 187. Hab.

Mussey, Reuben Dimond M., geb. zu Pelham, N. H., 23. Juni 1780, studirte seit 1803 an der Philadelphia Med. School, promovirte 1809, prakticirte

zu Salem, Mass., wurde 1814 Prof. der Physik am Dartmouth Coll., 1819 Prof. der Anat. und Chir., 1838 Prof. der Anat. und Chir. am Ohio Med. Coll., 1852 am Miami Med. Coll., siedelte 1860 nach Boston über und starb hier 28. Juni 1866. M. war ein sehr kühner und gewandter Operateur; u. A. machte er zuerst die Unterbindung beider Carotiden und 1837 die Exstirpation der Scapula und Clavicula wegen Osteosarcom. Er schrieb: *„Health, its friends and foes“* (1862) u. v. A.

Encycl. Americ. III. pag. 794. Pgl.

Mussy, Guéneau de, s. Guéneau de Mussy, Bd. II, pag. 882..

Mustio (Muscio, Moschion) übersetzte einen mit Kindslagenbildern illustrierten Hebammenkatechismus des Soranos in's Lateinische. Diese Uebersetzung stammt aus dem 5. bis 6. Jahrhundert. Das Büchelchen hat das eigenthümliche Schicksal gehabt, daß es zuerst in einer, der späteren Zeit angehörigen, griechischen Uebersetzung bekannt geworden ist, in welcher der Name des Verfassers Moschion lautete und die von Conr. Gesner bearbeitet und von Casp. Wolf unter dem Titel: „ΜΟΣΧΙΩΝΟΥ περὶ γυναικείων παθῶν“ (Basel 1566) veröffentlicht, auch in der von dem Letztgenannten besorgten Sammelschrift: „Gynaeciorum“ (Basel 1566) aufgenommen ist. Später hat Dewez die Schrift nach einem in der Wiener Bibliothek enthaltenen griechischen Codex mit latein. Uebersetzung (Wien 1793) veröffentlicht, das Original aber ist erst neuerlichst durch Herausgabe desselben von Val. Rose (Soranı Gynaeciorum vetus translatio latina, Lips. 1882) nach drei Handschriften aus dem 9.—12. Jhdt. in Brüssel, Florenz und Kopenhagen bekannt geworden. Moschiontexte finden sich noch an zahlreichen andern Stellen, so in München, Leipzig, Dresden, in der Vatikanischen Bibliothek (früher in Heidelberg) usw.

Neuburger-Pagel *1*, S. 347. Aug. Hirsch.

Mútis, José Bruno M., zu Cadix am 6. April 1732 geboren, war bereits im 28. Lebensjahre Professor der Medicin und Chirurgie in Madrid, als er von dem Marquis de la Vega de Armijo bei dessen Ernennung zum Vicekönig von Santafé aufgefordert wurde, dessen Expedition nach Tropisch-Südamerika zu begleiten. Er wandte, während seine übrige Lebenszeit in Bogotá und auf Reisen verfloss, sein ganzes Interesse der naturwissenschaftlichen Erforschung von Santa Fé zu, stand hinsichtlich der botanischen Seite dieser Forschungen dauernd mit Linné im Briefwechsel und erlangte wissenschaftliche Bedeutung durch seine Arbeiten über die Cinchona-Arten, ihre Verbreitung, Anpflanzung etc. Als im J. 1801 A. v. Humboldt und Bonpland nach Bogotá kamen, fanden sie bei dem damals bereits gänzlich aus der Oeffentlichkeit zurückgetretenen M. freundlichen Empfang und ein grosses Material für ihre botanischen Arbeiten. M. überlebte das für ihn bedeutende Ereigniss, sich durch die beiden Forscher aufgesucht und voll anerkannt zu sehen, noch 7 Jahre.

H. A. Schumacher, Südamerikanische Studien. Wernich.

Muyckens, Theodorus M., am 27. August 1665 in Amsterdam geboren, studirte in Leyden, wo er 1691 die Doctorwürde erlangte. Er etablirte sich in seinem Geburtsorte als praktischer Arzt und publicirte 1693 in Leyden *„Collectanea chymica Leydensia contracta“* (gekrönte Preisschrift). Im Jahre 1706 wurde er als Prof. der Anatomie, Chemie und Botanik nach Groningen gerufen, wo er sich durch eifrige Amtsführung, Demonstrationen an Cadavern und chemische Experimente einen grossen Ruf erwarb. Er starb am 8. Februar 1721, ohne literar. Arbeiten zu hinterlassen. C. E. Daniëls.

Muys, Joannes M., geboren 1654 in Arnheim als Sohn eines Arztes Gerhard M. 1674 war er Chirurgenlehrling in Arnheim. Er hatte eine grosse chirurgische Praxis, wurde aber kein Mitglied der Zunft. Er promovirte 1679 zu Utrecht mit der Dissertation *„De arsenico assumpto“*. Er schrieb: *„Praxis*

chirurgica rationalis seu observationes chirurgicae secundum solida verae philosophiae fundamenta resolutae. Decades V" (Leyden 1683—1685; Padua 1709; deutsch Frankf. 1688; Berlin 1694; holländ. durch D. v. Hoogenstraten, Rotterd. 1684—1685. Idem Decas VI. und VII. (Leiden 1690) — „*Podalirius redivivus, sive dialogus inter Podalirium et Philiatrum, in quo juxta normam philosophiae solidioris multa medico-chirurgica illustrantur et examinantur*" (Leyden 1686; holländisch Amsterdam 1699) — „*Praxis medico-chirurgica. Decad. XII*" (Amsterdam 1695; Neapel 1727; holländ. Amsterdam 1699). Hab.

Muys, Wyer Willem M., am 5. Januar 1682 in Steenwijk geboren, studirte in Leyden und promovirte 1701 in Utrecht mit einer „*Diss. de catalepsi*". Nach einiger Zeit etablirte er sich in Arnheim, wo er bald einen grossen Ruf bekam durch die, von gutem Erfolge gekrönte Anwendung von Pyrmonter Wasser, damals gewiss etwas sehr Neues. 1709 wurde er nach Franeker berufen als Prof. der Mathematik (*„Oratio de usu matheseos in perficiendo judicio et ingenio"*) und 1714 auch als Prof. der Medicin (*„Oratio de theoriae medicae usu atque recta illam excolendi ratione"*), während ihm 1720 auch noch der Unterricht in der Chemie und der Botanik übertragen wurde und er eine sehr ausgedehnte consultative Praxis hatte. Obgleich diese letztere ihn natürlich viel Zeit kostete, scheint er doch ein tüchtiger Docent gewesen zu sein; auch schrieb er verschiedene Bücher, unter welchen einige von Haller, der ihn einen „doctissimus, in utraque medicina expertus vir" nennt, sehr gelobt werden. Er starb am 19. April 1744. Seine Schriften sind hauptsächlich: „*Elementa physices methodo mathematica demonstrata*" (Amsterdam 1711) — „*Diss. et observat. de salis ammoniaci praeclaro ad febres intermittentes usu*" (Franeker 1716) — „*Investigatio fabricae, quae in partibus musculos componentibus exstat. Diss. prima*" (Leyden 1738, 1741; französisch Ebenda 1745; holländisch durch J. de Visser, Ebenda 1747), während die „*Musculorum artificiosa fabrica demonstrata, atque iconibus manu authoris delineatis illustrata. Diss. secunda*" (Ebenda 1751) erst nach seinem Tode erschien.. In den durch seinen Sohn, Dr. med. M. aus Rotterdam, veröffentlichten „*Opuscula posthuma*" (Leeuwarden und Franeker 1749) findet man vier Rectorats-Reden und einige metaphysische Abhandlungen, deren Aufzählung hier überflüssig ist.

Hermann Venema, Oratio funebris in memoriam W. G. M. Franeker 1744.

C. E. Daniëls.

Muzel, Fridrich Hermann Louis M., 1715 in Berlin geb., war Dr. med., Arzt in der Charité, kgl. preuss. Geheimrath und Mitglied des Ober-Medicinalcollegiums. Er ist bekannt als Gönner Heim's und Verf. von: „*Med. und chir. Wahrnehmungen*" (1. Sammlung Berlin 1754; 2. Sammlung 1764; neue Aufl., m. Kpfrn. 1772) und starb 7. Dez. 1784.

Dict. hist. III, pag. 626. — Dechambre, 2. Série, XI, pag. 172. — Meusel, Lexikon d. 1750—1800 verst. teutsch. Schriftsteller. 9. Bd. S. 481. Pgl.

Mye, Frederik van der M., am Ende des 16. Jahrhunderts in Delft geboren, übte die ärztliche Praxis in Breda aus, während diese Stadt 1624—25 durch die Spanier belagert wurde und trat nach der Uebergabe Bredas als Militärarzt in spanische Dienste. Wann er starb, ist mir unbekannt geblieben. Er schrieb: „*De arthritide et calculo genuino tractatus II. Una cum dissertatione philosophica de lapidum generatione et historia medica de vertigine, catarrho, tussi vehementi etc.*" (Haag 1624) — „*De morbis et symptomatibus popularibus Bredanis tempore obsidionis et eorum immutationibus pro anni victusque diversitate, deque medicamentis in summa rerum inopia adhibitis, tractatus duo. Accedunt Diss. duae de contagio et cornu monocerotis quondam in aquis circa Bredam reperto*" (Antwerpen 1627; auch cura C. G. Gruner, Jena 1792; holländ. Breda 1793), eine wirklich verdienstliche Beschreibung der Pestepidemie, welche die Belagerten decimirt hat — „*De officio medici praesidii*,

et morbis ab urbe recuperata grassantibus Bredanis, erroribus variis practicorum et medicamentis tempore obsidionis in praesidio pro militibus necessariis" (Breda 1630) — *„De methodo curandi vulnera scloporum historia medica"* (Brüssel 1633).

C. E. Daniëls.

Mylius, Johann Daniel M., Arzt und Chemiker des 17. Jahrh., geb. in der hessischen Stadt Wetter; er nennt sich Theol. et Med. Candidatus und scheint kein öffentliches Amt bekleidet zu haben; über seine Lebensverhältnisse ist sonst nichts Näheres bekannt. Er gab heraus: Duncani Bornetti, *Iatrochymicum s. de praeparatione et compositione medicamentorum chymicorum artificiosa"* (Frankf. 1616; 1624, 4.) — *„Opus medico-chymicum, continens tres tractatus s. basilicas, etc."* (Frankf. 1618, 4.) — *„Operis med.-chym. . . . index geminus locupletissimus; etc."* (Ib. 1620, 4.) — *„Antidotarium medico-chymicum reformatum, continens quatuor libros distinctos, etc."* (Ib. 1620, 4.) — *„Anatomia auri, s. tyrocinium medico-chymicum, etc."* (Ib. 1628, 4.) — *„Pharmacopoea spagyrico-medica, s. practica Galeno-chymica, arcana et universalis"* (Lib. I, II, Frankf. 1628; Bologna 1636; Lyon 1645; Paris 1647); ausserdem gab er noch eine „Christliche Reformirte Theologie" (1621) und eine „Philosophia reformata" (1622; 1638) heraus.

Strieder, IX, pag. 335. G.

Mylius, Karl Gottlieb M., wurde auf dem Pastorat Lais bei Dorpat (nach Brennsohn in Narwa) im März 1766 geb., studirte seit 1785 in Jena, wurde daselbst 1786 Doctor (*„Diss. de signis foetus vivi ac mortui"*, 4.), 1790 in Petersburg examinirt und trat 1791 in den russischen Dienst. Er war anfangs in Livland, 1793 in Petrajawodski, darauf in Kem, dann Arzt an der Alexander-Kanonengiesserei. Später war er in Petersburg Mitglied des med. Concils und Medicinal-Inspector des Petersburger Hafens und zuletzt Medicinal-Inspector und Director der Kronstädtischen Seehospitals. In den Zwanziger-Jahren nahm M. seine Entlassung aus dem Staatsdienste und reiste nach Italien. Er hat, ausser einigen Aufsätzen in dem allgem. med. Journal, herausg. von der medico-chir. Akademie in St. Petersburg, 1811—1813, einige Abhandlungen über Wasser verfasst: *„Beobachtungen über die grosse Heilkraft des Eintauchens in kaltes Wasser"* (Russ. Samml. für Naturwissensch. und Heilkunst, I) — *„Erfahrungen über die heilsamen Wirkungen der Uebergiessungen mit kaltem Wasser in Wahnsinn, in der Hyperchondrie und Melancholie"* (Verm. Abhandl. aus dem Gebiete der Heilk., 1. Samml., 1821).

v. Recke-Napiersky, III, pag. 298—299. — Tschistowitsch, CCXXVI. — Brennsohn, Aerzte Esthlands S. 284. L. Stieda.

Mylius, Leonhard Heinrich M., geb. gegen Ende des 17. Jahrh. zu Leipzig, studirte daselbst Med., erwarb 1716 die philos., 1717 aber die med. Doctorwürde, war hierauf als Docent, namentlich für Anat. thätig und brachte eine reiche Sammlung anat. Präparate, sowie naturhistor. Gegenstände zusammen, deren Verzeichniss er veröffentlicht hat. Er starb 4. Febr. 1721. An Schriften sind von ihm zu nennen die unter dem Vorsitz von Q. Rivinus vertheidigte Diss.: *„De puella monstrosa"* (Leipzig 1717), sowie die Abhandlungen *„De cognitione sui physiologica medicae artis principio"* (Ib. 1719) und *„De calculis praeter naturam in homine natis"* (Ib. 1726). Ein Bildniss von M. ist der von Dr. Joh. Heinr. Konhard gehaltenen Leichenrede beigegeben.

Zeiler, Univ.-Lex. XXII, pag. 1707. — Rosenmüller, Progr. zur Promotion von H. G. L. Reichenbach. Leipzig 1817. Winter.

Mynors, Robert M., geb. 1739, prakticirte als Wundarzt in Birmingham, wo er 1806 starb. M. war ein geschickter Wundarzt und plaidirte für die unmittelbare Vereinigung der Wundränder. Er ist Verfasser zweier schätzenswerther Schriften: *„Practical observations on amputation"* (Birmingh. 1783) — *„History*

of the practice of trepanning the skull and the after treatment, with observations on a new method of cure, illustrated by a case" (Ib. 1785).

Dict. hist. III, pag. 626. — Dechambre, 2. Série, XI, pag. 225. — Dict. nat. biogr. *40* S. 13. Pgl.

Mynsicht, Adrian von M., hiess eigentlich Seumenicht oder Sümenicht, geb. Anfang des 17. Jhdts. zu Ottenstein in Braunschweig, wurde in Helmstädt Dr. med. unter dem Namen Tribudenius und nahm den Namen Mynsicht (Umstellung von Symnicht = Sümenicht) an, nachdem er geadelt worden. Er wurde 1631 Leibarzt des Herzogs Adolph Friedrich von Mecklenburg, war ein tüchtiger Chemiker und ist bekannt als Entdecker des Brechweinsteins (um 1630). Von ihm rührt die werthvolle Schrift: *„Thesaurus et armamentarium medico-chymicum selectissimum pharmacorum conficiendorum ratio propria, laborum experientia confirmata*" (Hamburg 1631; Lübeck 1636; 1638; 1646; 1662; Lyon 1645; Rouen 1651; Rotterd. 1651; 1664; 1670; Frankfurt 1675; Venedig 1696; Amsterdam 1723; Genf 1726; Hanau 1726; deutsch Stuttgart 1686; 1702; 1725; 1731; Offenbach 1695; Tübingen 1792) her; vergl. dazu Musitano (IV 310). Er war auch Comes palatinus caesareus und Poëta laureatus und starb im October 1683.

Biogr. méd. VI, S. 313. — (Blanck-Wilhelmi-) Willgeroth S. 354 (m. Bild). — Vierordt, med.-gesch. Hilfsbuch S. 203. Pgl.

Mynster, Ole Hieronymus M., war am 13. August 1772 in Kopenhagen geboren. F. L. Bang wurde später sein Stiefvater. Schon in einem frühen Alter widmete er sich mit grossem Eifer dem Studium der Medicin und überhaupt der Naturwissenschaften und zusammen mit Herholdt gründete er als 22jähr. Student die wichtige Zeitschrift „Det physiske oeconomiske og med.-chir. Bibliothek", die er dann auch einige Jahre redigirte. 1796 absolvirte er das med. Examen, 1797 promovirte er und unternahm bald danach eine Studienreise nach Deutschland, Holland und Frankreich. Nach seiner Rückkehr wurde er 1800 Reservemedicus am Friedrichs-Hosp. und Adjunct an der med. Facultät, 1802 Obermedicus am genannten Spital, 1805 Prof. med. e. o., 1808 Mitglied des Gesundheits-Collegiums, 1817 Prof. med. ord. Er starb schon am 13. October 1818. Besonders als klinischer Lehrer erwarb er sich wesentliche Verdienste. Verschiedene grössere Abhandlungen von ihm, welche übrigens mit Vorliebe auf dem Gebiete der Chemie sich bewegen, finden sich in genannter Bibliothek und in den Schriften der dänischen Gesellschaft der Wissenschaften.

Ingerslev, II, pag. 565—6. — Smith u. C. Bladt, pag. 66. — Carøe a. a. O. 1786—1838 (1905) S. 142. Petersen.

Mynster, s. a. Muenster.

Myrepsus, Nicolaus M., s. Nicolaus M.

N.

Naboth, Martin N., geb. 16. Jan. 1675 zu Kalau in der Nieder-Lausitz, studirte in Leipzig Med., erwarb daselbst 1701 die philos, 1703 aber zu Halle die med. Doctorwürde, habilitirte sich 1707 an der Univ. zu Leipzig, erhielt daselbst eine a. o. Professur der Chemie, beschäftigte sich aber auch mit anat. Untersuchungen und war ausserdem noch als prakt. Arzt geschätzt und gesucht. Er starb 23. Mai 1721. Als Schriften desselben sind zu erwähnen die Abhandlungen *„De organo auditus“* (Leipz. 1703) und *„De sterilitate mulierum“* (Ib. 1707, 1709 auch in A. v. Haller's *„Disputationum anatomicarum selectarum“* (Göttingen 1750) Bd. *5*, S. 233—259). In letzterer findet sich die Beschreibung der sogen. Ovula Nabothi, kleiner, am Muttermunde nicht selten vorkommender Bläschen, welche N. irrthümlich als Eichen betrachtete.

Joecher, III, pag. 744. — Rosenmüller, Programm zur Promotion von H. G. L. Reichenbach. Leipzig 1817.— Vierordt, med.-gesch. Hilfsbuch S. 203.

Winter.

Nachtigal, Gustav N., Afrika-Reisender, geboren am 23. Februar 1834 zu Eichstedt (Kreis Stendal), wo ihm 1891 ein Denkmal errichtet wurde, studirte von 1852 an Medicin in Berlin (als Zögling des medicinisch-chirurgischen Friedrich-Wilhelm-Institutes), Halle, Würzburg und Greifswald, wurde hier 1857 Dr. med. mit der *„Diss. inaug. sist. nonnulla de venae portarum thromboseos aetiologia et symptomatologia, praemissa morbi historia“*, war von 1858 an Militärarzt in Köln, wurde durch eine schnell sich ausbildende Lungenkrankheit genöthigt, 1861 den Militärdienst zu verlassen und ein südliches Klima aufzusuchen. Er ging zuerst nach Algerien, 1863 nach Tunis, wo er als Arzt an einem Feldzuge gegen aufständische Stämme Theil nahm und am Hofe des Bei angestellt wurde. Seine von 1869—74 von Tripolis aus in das Innere Afrikas, namentlich in Länder, die bisher kaum von Europäern betreten waren, z. B. Wadaï, unternommenen, höchst mühe- und gefahrvollen Reisen übergehen wir. 1875 nach Deutschland zurückgekehrt, bearbeitete er sein grosses Reisewerk: *„Sahara und Sudan“* (2 Thle., 1879, 81, 89, der 3. Theil ist von E. Groddeck herausgegeben). Von 1879 an war er mehrere Jahre lang Präsident der Gesellschaft für Erdkunde in Berlin, wurde 1882 zum General-Consul in Tunis ernannt und erhielt 1884 eine diplomat. Mission nach der Westküste von Afrika, auf welcher er der Malaria am 20. April 1885 am Bord des Kanonenbootes „Möve“ erlag; er wurde am Cap Palmas bestattet. Wir müssen es uns versagen, an dieser Stelle auf die ausserordentlichen Verdienste dieses Märtyrers der Wissenschaft näher einzugehen.

Andreae, pag. 160. — Verhandl. der Gesellsch. f. Erdkunde in Berlin 1885, Nr. 7.

— Dorothea Berlin, Erinnerungen an G. N. Dtsch. Rundschau *12* (1887). — Ruhle, G. N. 1892. — Fr. Ratzel. Allgem. dtsch. Biogr. *23*. S. 193—199. (*26* S. 802). — Dorothea Berlin, Ein deutsches Freundespaar aus besserer Zeit. Berlin und Leipzig 1928. — D. med. W. 1885 S. 332. G.

Nacquart, Jean-Baptiste N., geb. 15. Juli 1780 in Verrières bei Sainte-Menehould (Marne), studirte in Paris, machte einige Feldzüge mit, promovirte 1803 mit der These: *„Phlegmasies aiguës de la poitrine“*, erlangte dann in Folge tüchtiger literar. Leistungen die Mitarbeiterschaft am „Dict. des sc. méd.“, für das er etwa 50 Artikel lieferte und wurde 1823 Mitglied der Acad. de méd., sowie wenige Wochen vor seinem im Febr. 1853 erfolgten Tode noch Präsident dieser Körperschaft. Er schrieb: *„Traité de la nouvelle physiologie du cerveau ou exposition de la doctrine de Gall“* (Paris 1808) — *„Obs. sur une lésion des intestins simulant une phthisie pulmonaire“* (Journ. gén. de méd., XXXI, 1808) — *„Considérations topographiques et médicales sur la division des Arcis“* (Ib. XXXVIII, 1809) — *„Précis sur un rétrécissement squirrheux de l'extrémité inférieure de l'oesophage“* (Ib. XLII, 1810).

Dechambre, 2. Série, XI, pag. 360. Pgl.

Nadherny, Ignaz Florian Ritter von N., zu Prag, geb. daselbst 7. Sept. 1789, machte dort auch seine Studien und wurde 1812 Doctor. Schon im folgenden Jahre wurde ihm die Supplirung der erledigten Lehrkanzel der theoret. Medicin, bald darauf die der Staatsarzneikunde übertragen und letztere ihm 1814 definitiv verliehen. Er schrieb in dieser Zeit: *„Ueber die Verletzungen in gerichtl.-med. Beziehung“* (Prag 1818) — *„Darstellung des Physicatswesens in den österr.-deutschen Erblanden, u. s. w.“* (Wien 1821; neue Aufl. 1831). Bereits 1819 war er zum Gubernialrathe, Protomedicus und Sanitäts-Referenten für Böhmen ernannt worden und war als solcher auch Director der med.-chir. Studien, bleibender Beisitzer des akad. Senats und Präses der med. Facultät, somit Chef des gesammten Medicinalwesens im Lande, und vereinigte dadurch in seiner Person eine solche Fülle von Macht und Einfluss, wie sie niemals wieder in Oesterreich in die Hand eines Einzigen gelegt worden ist. Erst mit der neuen Organisation der Behörden im J. 1850 trat eine Veränderung seines Wirkungskreises ein, jedoch ist seiner umsichtigen und energischen Amtsführung sehr Vieles zu danken, wie die Regulirung der Kreisphysicate, die allgemeine Einführung der Impfung, die Maassregeln zur Beschränkung und Tilgung der das Land heimsuchenden Epidemieen und Epizootieen, mehrere treffliche Einrichtungen in den böhmischen Curorten, die Erweiterung der Prager Krankenanstalten, der anat. Lehranstalt, des botan. Gartens, die Errichtung eines chemischen Laborat, eines physiol., zoochem., pathol.-anat. Instituts, neuer Kliniken u. s. w., während er gleichzeitig für Vermehrung der Lehrmittel und Erhöhung der Dotationen der Anstalten sorgte. Nicht geringen Antheil hatte er auch an der Gründung der (Prager) „Vierteljahrschrift für prakt. Heilk.“. Nachdem er 1835 in den erblichen Ritterstand erhoben, 1857 zum k. k. Ministerialrath und Referenten für des med.-chir. Studium im Staatsministerium in Wien ernannt worden, 1862 sein Dr.-Jubil. begangen und 1863, nach 48jähr. Dienstzeit, in den Ruhestand getreten war, starb der um das Medicinalwesen Böhmens hochverdiente Mann zu Prag am 3. Aug. 1867.

Prager Vierteljahrschr. LXXVI, 1862, Miscellen, pag. 28; LXXVIII, 1863, Misc., pag. 3. — Schrader-Hering, pag. 293. — v. Wurzbach, XX, pag. 25. — Callisen, XIII, pag. 402; XXX, pag. 1. G.

Nadschim ad-Din, Mahmud. Ein aus Persien stammender Arzt des 13. Jahrhunderts. Sein *„Kitāb al hāwī fī cilm at tadawi“* (eine Handschrift desselben befindet sich z. B. in Gotha) besteht aus 5 Teilen. Der 5. Teil über zusammenges. Arzneimittel wurde in Beyrut arabisch-französisch 1903 herausgegeben von P. Guigues u. d. Titel: *„Le livre de l'art du Traitement de Najm ad Dyn Mahmoud. Remèdes composés, texte, traduction, glossaires, précédés d'un essai sur la Pharmacie“*. (560 S.) Hübotter.

Naegele, Düsseldorfer Aerztefamilie. Der erste bekannte Arzt ist Joseph I. Naegele, geboren 1741 in Colmar im Elsaß, studierte in Straßburg und Paris Medizin, wollte in Holland Kolonialarzt werden, blieb aber auf Veranlassung des Leiters der Düsseldorfer chirurgischen Akademie GUERARD dort als sein Gehilfe und wurde zugleich Militärarzt. Nach dem Ausscheiden GUERARDS wurde er 1784 dessen Nachfolger als Lehrer der Anatomie und Chirurgie an der Akademie und hatte einen ausgezeichneten Ruf. In späterer Zeit unterstützten ihn seine Söhne beim Unterricht. Er war Stabschirurg beim Regiment Birkenfeld und starb am 6. Juli 1813. Er schrieb eine Abh. *„Ueber eine Blutung aus der beim Bruchschnitt durchschnittenen unteren Bauchdeckenarterie"* (Sammlg. seltener u. auserlesener chirurg. Beobachtg. Bd. 1, Rudolstadt 1805, hrsg. von J. C. v. SIEBOLD). Hab.

Anton Naegele, sein ältester Sohn, geb. 1777, studierte in Wien und wurde dort Dr. chir. und med. Er wurde 1790 Hofmedicus in Düsseldorf und las an der chirurg. Akademie 1799—1800 *„Ueber Kräfte und Verrichtungen des menschlichen Körpers"* und *„Ueber gerichtliche Arznei- und Wundarzneikunst"*. Später wurde er Leibarzt der Herzogin von Leiningen in Amorbach und starb dort 1817. Er war ein eifriger Anhänger der BROWN'schen Erregungslehre und schrieb: *„Das Werden, das Leben, die Gesundheit, die Krankheit und der Tod des menschlichen Körpers"* (Düsseldorf 1801; holländ. Amsterdam 1804, 1820) — *„Beitrag zu einer naturgeschichtlichen Darstellung der Entzündung am tierischen Körper"* (Düsseldorf 1804) — *„Einige wohlgemeinte Worte über die Kunst das menschliche Leben nicht zu verkürzen"* (Düsseldorf 1810). Hab.

Joseph II. Naegele, geb. 1782 in Düsseldorf als 3. Sohn Josephs I., besuchte das Jesuitengymnasium seiner Vaterstadt, studierte in Würzburg und Bamberg Medizin, wo er 1804 zum Dr. promovierte. Er unterstützte darauf seinen Vater im Lazarett, in der Praxis und in der chirurg. Akademie. 1811 wurde er als franz. Militärarzt ausgehoben, stand als solcher bei dem während des russisch. Feldzuges auf der Insel Rügen liegenden Reservecorps, erhielt die Ehrenlegion, wurde dann praktischer Arzt in Düsseldorf und Professor der Anatomie und Chirurgie (die Ernennungsumstände sind nicht bekannt). Er las von 1813 ab nicht nur Anatomie und Chirurgie, sondern auch die andern medizinischen Fächer und wurde Medizinalassessor am Medizinalkollegium. Während der Freiheitskriege leitete er mit REYLAND vorbildlich die Düsseldorfer Verwundetenlazarette und machte sich besonders durch die hingebende Fürsorge für die Verwundeten nach Waterloo verdient. Er wurde durch preußische und russische Auszeichnungen geehrt. Mit dem Aufhören der Akademie gab er 1816 seine Lehrtätigkeit auf und widmete sich bis zu seinem 1830 erfolgten Tode ganz seiner großen ärztlichen Praxis. Ein begeisterter Liebhaber der Künste, namentlich der Musik, deren Jünger er, wo er nur konnte, förderte. Hab.

Franz Karl Naegele, bedeutender Geburtshelfer, der berühmteste Sohn Josephs I. N., geboren am 12. Juli 1778 zu Düsseldorf, wurde schon bevor er seine eigentlichen Studien anfing, Prosector und Repetitor der Anatomie an der chirurg. Akad in seiner Vaterstadt, studirte dann in Strassburg, Freiburg und Bamberg, wo er 1800 promovierte, liess sich in Barmen nieder, wo er zugleich Municipalrath und Mitvorsteher der Armenanstalt wurde; als solcher führte er wichtige Reformen ein, die den Grund legten zu dem späteren grossen Ruf der Armenverpflegung in Barmen und Elberfeld. Er schrieb zu diesem Zwecke: *„Ueber den Zweck, Nutzen und die Einrichtung von Armenanstalten. Eine Aufforderung an die Einwohner Barmens zur Einführung einer gemeinschaftlichen Armenpflege für die Armen sämtlicher Confessionen"* (Barmen 1807). Auch war er Physicus der Aemter Barmen und Beyenburg im Grossherzogthum Berg und beschäftigte sich mit besonderer Vorliebe mit Geburtshilfe und Hebeammenunterricht. 1807 folgte er einem Rufe als Prof. e. o. der Geburtshilfe nach Heidelberg, wo er 1810 ord. Prof. und Director der Entbindungsanstalt wurde und bis zu seinem 21. Jan. 1851 erfolgten Tode

wirkte. Von 1825—47 war er Mitherausgeber der „Heidelberger klinischen (seit 1835 „medicinischen") Annalen". — N. war einer der hervorragendsten deutschen Geburtshelfer dieses Jahrhunderts und hat sich besonders durch seine Leistungen auf dem Gebiete der geburtshilfl. Pathologie verdient gemacht, so speciell um die Lehre vom schräg und quer verengten Becken, die Bestimmung der Beckenneigung, Berechnung der Schwangerschaftsdauer, Geburtsmechanismus, Verbesserung der Zange (N.'sches Schloss) etc. Von seinen grösseren Schriften citiren wir: *„Erfahrungen und Abhandlungen auf dem Gebiete der Krankheiten des weiblichen Geschlechtes, nebst Grundzügen einer Methodenlehre der Geburtshilfe"* (Mannheim 1812) — *„Ueber den Mechanismus der Geburt"* (J. Fr. Meckels Dtsch. Arch. f. Physiol. *5* (1819) S. 483—531. Besonderer Abdruck: Heidelberg 1822; Mainz 1838; französisch übersetzt von A. Bazin, in d. Arch. générales de Médecine 1822; englisch London 1829) — *„Das weibliche Becken, betrachtet in Beziehung auf seine Stellung und die Richtung seiner Höhle nebst Beyträgen zur Geschichte der Lehre von den Beckenachsen"* (Karlsruhe 1825). Hier bestimmt N. die Beckenneigung genauer, als es vor ihm geschah. — *„Lehrbuch der Geburtshilfe für Hebeammen"* (Heidelberg 1830; 13. Aufl. 1868; holl. Utrecht 1837) — *„Das schräg verengte Becken, nebst einem Anhange über die wichtigsten Fehler des weiblichen Beckens überhaupt"* (Mainz 1839, m. 16 Taff.; 2. Ausg 1850. Die erste Mitteilung über das „Naegelesche Becken" in Heidelberg. Klin. Annal. *10* (1834) S. 449—472 und 631—632) — *„Erfahrungen und Abhandlungen aus dem Gebiethe der Krankheiten des weiblichen Geschlechtes"* (Mannheim 1812) und viele andere Veröffentlichungen in den Klinischen Annalen, den Heidelberger Jahrbüchern der Literatur, im Intelligenzblatt von Heidelberg, der medizinisch-chirurgischen Zeitung u. a.

Goeschen in Deutsche Klinik. 1851, Nr. 6, pag. 21. — Med. Central-Ztg. 1851, Nr. 11. — H. Rohlfs, Gesch. der Deutsch. Med. Die med. Classiker. II, pag 499—566. F. A. Kehrer, F. A. May und die beiden Naegele in „Heidelberger Professoren a. d. 19. Jhdt." Festschr. d. Univ. 2 (1903) S. 116—128. — Jos. Alex. Stoltz u. F. K. Naegele, Briefwechsel. Gewidm. v. d. Universitätsfrauenklinik der 13. Vers. d. dtsch. Ges. f. Gynäkolog. Straßburg 1909. — Strübing, Gesch. d. med. Fakultät in Heidelberg S. 242—247. — v. Weech, Badische Biogr. 2. Teil S. 98. — Vierordt, med.-gesch. Hilfsbuch S. 400. Hab. Pagel.

Hermann Franz Joseph Naegele, als Sohn d. Vor. 22. Jan. 1810 zu Heidelberg geb., habilitirte sich daselbst 1835 mit der Comment.: *„Mogostocia e conglutinatione orificii uteri externi"* (Heidelberg) als Privatdocent der Geburtshilfe, wurde 1838 Prof. e. o. und später Kreis-Oberhebearzt; er starb aber schon 5. Juli 1851. Sein Hauptwerk ist das *„Lehrbuch der Geburtshilfe"* (2 Thle., Mainz 1843—45; 3.—8. Aufl. von W. L. Grenser, 1853—72; holl. Utrecht 1843—1856), welches die Lehren seines Vaters enthält. Ausserdem hatte er geschrieben: *„Die Lehre vom Mechanismus der Geburt nebst Beiträgen zur Geschichte derselben"* (Mainz 1838) — *„Die geburtshilfliche Auscultation"* (Mainz 1838) — *„Commentatio de causa quadam prolapsus funiculi umbilicalis in partu"* (Heidelberg 1839, 4.).

Brockhaus, Convers.-Lexikon. 12. Aufl., X, pag. 741.— Strübing a. a. O. S. 270. G.

Naeve (Nefe), sächsische Aerzte-Familie. — Johann N., geb. 1499 in Chemnitz, promovirte um 1524 in Leipzig und wurde Arzt des Kurfürsten von Sachsen. Er ist besonders durch seine, zusammen mit Matthioli, verfassten botanischen Arbeiten bekannt.

Kaspar Naeve, Bruder des Vorigen, geb. um 1514 in Chemnitz, war gleichfalls Arzt beim Kurfürsten von Sachsen und später Prof. an der Universität zu Leipzig, wo er 1580 starb. Er verfasste: *„De venae sectione"* (Leipzig 1558) — *„De ratione alterandi humores per medicamenta ad purgandum"* (Ib. 1551) — *„Consilia medica"* (Ib. 1598, fol.; 1616).

Dechambre, 2. Série, XI, pag. 368. Pgl.

Naezén, Daniel Erik N., geb. 11. März 1752 in Skara, wurde nach vollendeten med. Studien in Upsala Provinzialarzt in Westerbotten 1782, beschäftigte sich viel mit der Naturgeschichte des nördlichen Schwedens und stellte 1796—1808 meteorolog. Beobachtungen an, die in den Abhandlungen der schwed. Akademie der Wissenschaften (1798, 99, 1801, 2, 4, 7, 8) veröffentlicht sind. In denselben Acten finden sich auch einige zoolog. Abhandlungen von ihm (1792, 94, 1804). Durch seine Bemühungen wurde das Krankenhaus in Umeå 1785 eingerichtet und einige Mineralquellen in diesem Theile des Landes untersucht. Während des Krieges 1808 stand er einem Feldlazarethe in Umeå vor und starb am Typhus 2. Dec. 1808.
O. Hjelt.

Nagata, Tokuhon, japanischer Arzt am Ausgange des 16. Jhdts. Er wandte sich von den alten chinesischen Theorien ab und verfocht den Grundsatz: Der Hauptzweck der Heilkunde soll sein, die Natur zu unterstützen in deren Heilkraft; ferner solle man bei der Behandlung auch immer auf das Gemüt der Kranken einzuwirken suchen. Hauptwerke: „*I no ben*“ (1585) — „*Baika mujinzo*“ (1611).
Hübotter.

Nagel, Franz N., geb. 5. April 1774 in Schlesien, studirte seit 1791 in Frankfurt, promovirte 1799 mit der Diss.: „*De spina ventosa*“, prakticirte 3 Jahre in einer Krankenanstalt, besuchte dann Wien, bereiste 1799 Halle, Leipzig, Jena, Göttingen und liess sich zu Breslau nieder, diente darauf 1812 in einem Lazareth zu Königsberg, ging 1813 nach Pommern und Schlesien, fungirte 1 Jahr in einem russischen Lazareth zu Warschau, kehrte dann nach Breslau zurück und wurde, 1829 durch gerichtl. Erkenntniss für wahnsinnig erklärt, in die Irrenanstalt zu Leubus aufgenommen, 1848 aus derselben entlassen, starb aber bald darauf. Er schrieb: „*Taschenbuch für Personen, die sich in Bädern aufhalten*“ (Breslau 1803) — „*Pharmacopoea Borussica cum adnotationibus in therapia etc.*“ (Ib. 1827).
Dechambre, 2. Série, XI, pag. 382. — Callisen, XIII, pag. 408, 410; XXXI, pag. 5.
Pgl.

Nagel, Karl Anton N., geb. zu Leobschütz in Schlesien 17. Sept. 1798 als Sohn des Arztes Leopold N. († 1814), studirte seit 1816 in Breslau und Berlin, promovirte hier 1820 mit der Diss.: „*De signis ex ventre*“ und liess sich in Breslau nieder. Er schrieb noch: „*Ueber die gallertartige Erweichung des Magens*“ (in N. Bresl. Samml. der Heilk., Bd. I, 1829), sowie verschiedene Aufsätze für die „Schles. Cholera-Zeitung“.
Pgl.

Nagel, Karl Friedrich N., zu Altona, geb. in Kopenhagen 4. März 1794, studirte Med. in Kopenhagen und Kiel, wurde Kompagniechirurg in Holstein 1813—1815, Ammanuensis bei Konferenzrat J. D. Brandis, Arzt der Grafschaft Lindenborg in Jütland 1818, Dr. med. in Kiel am 30. Mai 1818 mit der „*Diss. inaug. exhibens specimen historiae docimasiae pulmonum*“, Arzt der Gutsherrschaft Arendsburg in Holstein, Arzt und Armenpfleger in Altona und Ottensen, wurde 1832 Physicus der Stadt Altona, 1833 Lehrer, Arzt und Mitdirector bei dem Altonaer Gebärhause, Vorsteher des Vaccinations-Instituts, erhielt im Jahre 1840 den Titel Professor, wurde 1841 zum Hof-, 1845 zum Leibmedicus und 1853 zum Conferenzrath ernannt. Von seinen literarischen Arbeiten führen wir an: „*Ueber das Entkräftungsfieber der alten Leute, u. s. w.*“ (Altona 1829) — „*Ueber das Armenwesen und die Naturalverpflegung der Armen, u. s. w.*“ (Ebenda 1830) — „*Krigshygiene, med serdeles Hensyn paa den danske Armee, etc.*“ (Ebenda 1830) — „*Anleitung und Aufforderung zur Errichtung öffentlicher Speiseanstalten, u. s. w.*“ (Ebenda 1831) — „*Antiquitates cholericae sive tentamen disquirendi: quatenus cholera hodierna maligna veteribus medicis cognita fuerit*“ (Ib. 1838). Dazu eine Anzahl von Schriften und Aufsätzen über Cholera und

andere Gegenstände in GERSON'S und JULIUS' Magazin (1831), PFAFF'S Mittheilgg. aus d. Gebiete der Medicin (1832, 36) u. s. w. Er starb 1873 in Altona.

Alberti, II, pag. 98. — Erslew, II, pag. 426; Supplem. II, pag. 516. — Smith und Bladt, 5. Ausg., pag. 145. — Callisen, XIII, pag. 409; XXI, pag. 5. — Carøe, Den Danske Laegestand 1786—1838 (1905) S. 146. Hab.

Nagel, Moritz N., Geh. Sanitätsrath in Berlin, geb. 12. Nov. 1808 in Erfurt, studirte in Berlin, wo er 1834 promovirte und liess sich nach längerer wissenschaftl. Reise durch Deutschland und Frankreich daselbst als Arzt nieder, wurde Assistent in BUSCH'S geburtshilfl. Klinik und trat dann in nähere Beziehungen zu JUENGKEN, dessen Privat-Assistent er eine Reihe von Jahren war; 1855 erhielt er eine Stelle als Bezirks-Physicus und, nach CREDÉ'S Berufung nach Leipzig, die Direction der Hebeammenschule, die ihm 1858 definitiv übertragen wurde. Beide Aemter versah er bis zu seinem in der Nacht 23./24. Febr. 1871 erfolgten Tode mit grosser Anerkennung, namentlich widmete er sich der Ausbildung der Hebeammen mit grosser Hingebung und erfreute sich als Geburtshelfer, bis in die höchsten Kreise hinein, als der am meisten gesuchte Accoucheur der Residenz grosser Beliebtheit. Literarisch hat er sich nur in ganz geringem Umfange bekannt gemacht.

Goeschen in Deutsche Klinik. 1871, pag. 95. G.

*Nagel, Albrecht N., geb. 14. Juni 1833 zu Danzig, studirte zu Königsberg i. Pr. und in Berlin, wo er speciell Schüler A. v. GRAEFE'S war. Promovirt 1855, widmete er sich der Ophthalmologie, habilitirte sich 1864 in Tübingen und wirkte seit 1867 als a.o., seit 1874 als ordentlicher Professor dieses Faches und Direktor der 1875 neuerrichteten Universitäts-Augenklinik in Tübingen. Seine hervorragendsten Publikationen sind: „*Das Sehen mit zwei Augen etc.*“ (Leipzig 1861) — „*Die Refractions- und Accommodations-Anomalien des Auges*“ (Tübingen 1866) — „*Die Behandlung der Amaurosen und Amblyopien mit Strychnin*“ (ebenda 1871) und weitere entsprechende Beiträge zu GRAEFE'S und SAEMISCH'S Handbuch. N. gründete 1872 den von ihm herausgegebenen „*Jahresbericht über die Leistungen und Fortschritte im Gebiete der Ophthalmologie*“ und liess seit 1881 „*Mittheilungen aus der ophthalm. Klinik in Tübingen*“ erscheinen. Er starb am 22. Juli 1895 in Tübingen.

Hirschberg (Graefe-Saemisch 2. Aufl.) XV 2. Abtlg. S. 289—293.
Wernich. — H. V.

Nagoya, Geni, japanischer Arzt um 1700, Begründer der Ko-i-ho-Schule, die wieder auf das chinesische Werk der TANG-Periode über Fieber, das Shang han-lun (verfaßt von Chang-Chung-ching) zurückgriff. Hübotter.

Nagumowitsch, Leo N., geb. 1792 in Mohilew, studirte 1807—12 an der Universität zu Wilna, wurde Dr. med. mit der Diss.: „*De cynanche laryngea, bina exempla addita*“. Sofort nach Beendigung des Studiums trat er in den Militärdienst, machte die Schlachten von Borodino, Malo-Jaroslawetz, Lützen, Kulm, Leipzig mit, worauf er in verschiedenen Regimentern als Stabsarzt diente, bis er 1826 zum Gardecorps commandirt wurde. 1828 zeichnete er sich als Oberarzt des Kriegs-Hospitals in Varna aus, war vorübergehend Mitglied der Cholera-Commission in Saratow 1830, ging jedoch mit dem Gardecorps 1831 zum Sturme Warschaus und 1848 in den ungarischen Feldzug. 1852 nahm er seinen Abschied und starb 1853. Unter zahlreichen in russ. Sprache erschienenen Arbeiten wären hervorzuheben: „Handbuch zur Behandlung der Schussverletzungen“ (1822) — „Wasserscheu nach Scarlatina“ (Wojenno med. Journ., 1827) — „Ueber Pericarditis“ (Ib. 1837) — „Die „„Molluscum““ genannte Hautkrankheit“ (Protokoll der Gesellsch. russ. Aerzte, III) — „Strychnin bei Zungenlähmung“ (Ib.) — „Schwindsucht, durch Bleizucker geheilt“ (Ib. 1845) — „Die Einführung des Phosphors in die Therapie der Intermittens“ (Drug Sdrawya, 1851).

Sidor Nagumowitsch, Bruder des Vorigen, geb. 1800, studirte in Wilna 1820—25, wurde 1826 Dr. med. mit der Diss.: *„De pedis externi deformationibus“*, begann seine Laufbahn ebenfalls als Militärarzt, wurde aber während des polnischen Aufstandes 1830 verabschiedet, nach Wiatka verschickt und 1838 begnadigt. Von seinen Arbeiten ist bemerkenswerth: „Ueber Behandlung mit den Mineralwässern von Druskeniki“ (Gradno 1841).

Smejew, Russische Aerzte als Schriftsteller. St. Petersb. 1885.
O. Petersen (St. Pbg.).

Nahuys, Alexander Peter N., geb. 10. Jan. 1737 in Monnikendam, studirte in Harderwyk, wo er 1761 Dr. phil. *(„Diss. philos. de chemiae in physica usu“)* und Dr. med. *(„De quaestione utrum uroscopus ex sola urinae inspectione, neglectis reliquis morborum criteriis, quosvis morbosos effectus detegere iisque ex arte mederi possit“)* wurde. Darauf reiste er durch Frankreich und liess sich erst in Hoorn, aber bald danach im Haag als prakt. Arzt nieder. 1771 wurde er nach Harderwyk als Prof. der Med. berufen (Antrittsrede: *„De anatome chirurgiae dextra, ipsiusque neglectu uberrimo calamitatum et errorum fonte“)* und siedelte als solcher 4 Jahre später nach Utrecht über *(„De religiosa plantarum contemplatione, acerrimo ad divini numinis amorem et cultum stimulo“)*. Hier war er bis zu seinem Tode 1794 wirksam. Ausser einigen Zeitschriftartikeln haben wir von seiner Hand: *„Tractatus chemicus, continens nova quaedam experimenta cum basi salis marini, nitri et aluminis“* (Amsterdam 1761) — *„Diss. de qualitate noxia aëris in nosocomiis et carceribus, ejusque remediis“* (in Lyon gekr. Preisschr.; holländ. Haarlem 1770; französisch v. André Uytterhoeven, Brüssel 1863) — *„Waarneming over de inenting van zijne eenige dogter“* (Hoorn 1771) — *„Onderzoek of het phlogiston het ware beginsel der lighamen is“* (gekr. Preisschr., Utrecht 1789) — *„Diss. chemica de aquae origine ex basibus aëris puri et inflammabilis, secum invicem combinatis“* (Ib. 1789). Auch veröffentlichte er eine Abhandlung Le Cat's *„Parallèle de la taille latérale de Mr. Le Cat avec celle du lithotome caché, etc.“* (Amsterdam 1766).

van der Aa, *13* S. 37. C. E. Daniëls.

Najmanowicz Nayman, Christoph, geb. um 1590 zu Krakau, studierte dort, zu Padua, Bologna und Pisa, ward 1609 Hofarzt des Krakauer Erzbischofs Peter Tylicki, 1610 Prof. der Krakauer Universität, 4 Mal Rektor. Er verteidigte die Rechte und Privilegien der Universität, verfiel aber später selbst in einen langen Streit mit dieser Hochschule, gegen die er bissige Streitschriften verfaßte. Wegen Beleidigung des Königs wurde er mit dem Kirchenbann belegt und zu anderthalb Jahren Kerker verurteilt, flüchtete aber nach Rom und verschied im Hospitale S. Spirito in Sassia am 23. Nov. 1651. Er schrieb: *„De Plica pro loco inter doctores med. obtinendo usw.“* (Krakau 1610) und ein *„Lob der Medizin“*, das handschriftlich in der Jagiellonischen Bibliothek erhalten ist. Josef Fritz.

Nakagawa, Shiko, japanischer Arzt, verfaßte 1451 das zweibändige *„Boshin ho“*. Hübotter.

Nakanishi, Shinsai, 1724—1803. Praktizierte in Kyoto; er griff auf die Lehren des damals rund 1500 Jahre alten chinesischen berühmten Werkes über chronische fieberhafte Krankheiten, das „Shang-han-lun“ (in japanischer Lesung Shokanron) zurück und verfaßte zwei Werke, das *„Shokanron bensei“* und das *„Shokanron meisukai“*. Hübotter.

Nakarai, japanischer Arzt, Verfasser des *„Shukan ho“*, (1530). Hübotter.

Nakarai, Roan, japanischer Geburtshelfer im 16. Jahrhundert, Verfasser des dreibändigen Werkes *„Sanzen sango hisho“*. Hübotter.

Naldi, Matteo N., geb. zu Siena, lebte im 17. Jahrh. und zeichnete sich durch bedeutende Kenntniss der oriental. Sprachen aus. Er docirte eine Zeit lang in Pisa und ging später als Leibarzt des Papstes Alexander VII. nach Rom, wo er zugleich Vorlesungen an der Universität hielt und zu ihrem Aufschwung durch seine Thätigkeit viel beitrug. Er starb 1682 in hohem Alter und verfasste: *„Sapientis vitale filum, etc.“* (Siena 1623) — *„Pamphilia seu mundi universi amicitia, etc.“* (Ib. 1647) — *„Regola per la cura del' contagio“* (Rom 1656) — *„Annotationes in aphorismos Hippocratis“* (Ib. 1667) — *„Rei medicinae prodromi, praecipuorum physiologiae problematum tractatus“* (Ib. 1682, fol.).

Biogr. méd. VI, pag. 313. — Dechambre, 2. Série, XI, pag. 383. Pgl.

Namias, Giacinto N., geb. 1810 in Venedig, studirte in Padua, wo er 1834 zum Doctor promovirt wurde und besonders Caldani, Gallini und Federigo zu Lehrern hatte. Bald nach seiner Promotion zum Secundararzt im Krankenhause von Venedig ernannt, wurde er 1848 Primararzt desselben, erhielt 1860 einen Ruf als Prof. der med. Klinik nach Bologna, lehnte aber denselben ab, um nicht seine Vaterstadt zu verlassen, wo er eine ausgedehnte Praxis hatte und als der erste consult. Arzt höchst beliebt und gesucht war. Von 1862 an bis zu seinem Tode, 1. Jan. 1874, hielt er als Privatdocent eine med. Klinik im Krankenhause ab. Auch als Schriftsteller war er sehr thätig; 1834 gründete er mit Bufalini das *„Giornale per servire ai progressi della patologia e terapia“*, welches 1850 den Titel: *„Giornale veneto di scienze mediche“* annahm und stets N. zu seinem Director und wichtigsten Mitarbeiter hatte. Von seinen zahlreichen Schriften erwähnen wir: *„De singultu idiopathico“* (1834) — *„Intorno al pemfigo“* — *„Sulla malattia bronzina“* — *„Della infezione marciosa del sangue“* — *„Sull' epilessia e sui tentativi di provocarla negli animali“* — *„Sulla tubercolosi dell' utero“* — *„Storia naturale del cholera“* (Mailand 1873) — *„Sull' elettricità applicata alla medicina“* u. s. w.

Nekrolog von Ziliotto (s. d.). Cantani.

Nancrede, Joseph Guérard, geboren zu Boston Juni 1793, studierte Medizin in Paris, hörte dann noch medizinische Vorlesungen auf der Universität von Pennsylvania und wurde von ihr 1813 zum M. D. graduiert. Er war praktischer Arzt zu Louisville, Kenntucky, dann in Philadelphia, wo er den größten Teil seines Lebens verbrachte. Mit seinem Bruder Nicholas C. N. übersetzte er das Werk von Legallois *„Experiments on the Principles of Life“*, er selber die *„Toxikologie“* von Orfila im Auszug (Philadelphia 1858). Ferner schrieb er *„Mania a potu“* (Med. Rec. Bd. *1*) — *„Observations on the use of prussic acid in phthisis pulmonalis“* (Chapman's Philad. Journ. of Med. and Phys. Sc., Vol. II, 1821) — *„An Account of the Doctrine of Fevers by Broussais“* (Philadelphia J. *8* (1827) — *„Observations on a Case of Cesarean Operation“* (Amer. J. of the med. Sci. *16* (1835). Er selbst war der glückliche Operateur. Er starb am 2. Febr. 1857.

Dechambre, 2. Série, XI, pag. 385. —. Callisen, XIII, pag. 412. — Kelly a. Burrage l. c. S. 898. Hab. Pgl.

Nanjo, Sokan, japanischer Frauenarzt, verfaßte das dreibändige Werk *„Senshu fujinho“* (1547), außerdem ein Buch über innere Medizin, das *„Tan yo ho“* (1575). Hübotter.

Nanni, Pietro N., Anatom zu Bologna, daselbst im Juli 1677 geb., 1697 zum Doctor promovirt und 1716 oder 17 gestorben, machte sich vorzugsweise durch Untersuchungen über die Drüsen (De Bonon. Scient. et Artium Instit. atque Acad. Comment., T. I) bekannt, wie in der nachstehenden Quelle ausführlich dargethan wird.

Michele Medici, De vita et scriptis P. N. Bononiae, 1848, 4. G.

Nannoni, Angelo N., berühmter italien. Chirurg, geb. 1715 in Jussa bei Florenz, studirte von 1731—38 am Hospital Santa Maria Nuova in Florenz, speciell Chirurgie unter Antonio Benevoli, ging dann zu seiner Vervollkommnung in dieser Disciplin nach Frankreich, wo er in Paris und später in Rouen unter Le Cat studirte. Nach seiner Rückkehr wurde er Chefwundarzt des oben genannten Hospitals und blieb es bis zu seinem 1790 erfolgten Tode. Er war zu seiner Zeit der berühmteste und geschickteste Wundarzt Toscanas. Seine hauptsächlichsten Schriften sind: „*Trattato sopra i mali delle mamelle*“ (Florenz 1746; Venedig 1747) — „*Dissertazioni chirurgiche, cioè della fistola lagrimale, delle cateratte, dei medicamenti exsiccanti e caustici*“ (Paris 1748) — „*Della simplicità di medicare i mali attenenti alla chirurgia con aggiunta sopra le malattie delle mamelle*“ (Venedig 1764, 1770) — „*Della simplicità del medicare*“ (1761 u. 67, 3 voll.) — „*Memorie sopra alcuni casi varj di chirurgia*“ (Florenz 1776).

Biogr. méd. VI, pag. 314. — Dict. hist. III, pag. 628. — Hirschberg (Graefe-Saemisch)14. 1. Abtlg. S. 148. Pgl.

Lorenzo Nannoni, gleichfalls berühmter Chirurg, als Sohn des Vorigen 1749 in Florenz geb., studirte hier unter Leitung seines Vaters, machte im Alter von 20 Jahren auf Kosten des Grossherzogs Peter Leopold zusammen mit Felix Fontana, Giov. Fabroni und Giorg. Sancti eine Studienreise nach Frankreich, England und Holland und bekleidete nach seiner Rückkehr successive an verschiedenen kleineren Hospitälern seiner Vaterstadt die Stelle eines Chefwundarztes, u. A. auch am Spedale degli Innocenti, wo er klinischen Unterricht ertheilte. Er war ein ausserordentlich beliebter und besonders in vornehmen Kreisen gesuchter chir. Praktiker, so dass er sehr bald zu einem enormen Vermögen gelangte. 1808 unter französ. Herrschaft in Toscana verlor er seine Aemter und Stellungen, wurde aber später wieder in dieselben eingesetzt und Präsident der med. Jury. Nachdem er 1811 noch zwei grössere Reisen nach Frankreich und Oberitalien unternommen hatte, starb er 14. Aug. 1812. Ausser verschiedenen bemerkenswerthen chirurg. und physiol. Journal-Aufsätzen verfasste N. noch umfangreiche Handbücher, so: „*Trattato di chirurgia teorico-pratica, con un corso completo di ostetricia*“ (Florenz 1785, 6 voll.) — „*Trattato d'anatomia e fisiologia*“ (Ib. 1788, 3 voll.).

Biogr. méd. VI, pag. 315. — Dict. hist. III, pag. 629. Pgl.

Napper, Albert N., der Urheber der Cottage-Hospitäler, geb. 1815 zu Loxwood, Sussex, studierte im St.-Thomas-Hosp. in Edinburg und Bonn, praktizierte von 1838 bis 1854 in Guildford und dann in Cranleigh bis 1881, wo er die Praxis niederlegte. 1859 errichtete er das erste Cottage-Hosp. in einem alten Hause. Bei seinem Tode am 16. Nov. 1894 in Guildford waren wenigstens 500 solche Hosp. in Groß-Britannien vorhanden. In Anerkennung seiner Verdienste ernannte ihn der Johanniterorden 1869 zum Mitgliede. 1864 veröffentlichte er eine kleine Schrift über Dorfhospitäler. Pgl.

Narabayashi, Eikyu, 1643—1711, ein Schüler des holländischen Arztes Hoffmann, welcher 1650 nach Nagasaki gekommen war, übersetzte bezw. bearbeitete Werke des Ambroise Paré und veröffentlichte seine Arbeit 1706 unter dem Titel: „*Geka soden*“. Hübotter.

Naranowitsch, Paul N., geb. 1801 im Gouvernement Tschernigow, studirte an der med.-chir. Akademie zu St. Petersburg 1820—23, wo er Prosector der Zootomie wurde, nachdem er Arzt I. Cl. geworden. 1829 wurde er anat. Prosector, ging 1830 als Ober-Chirurg zur activen Armee nach Polen, wurde 1833 Prof.-Adjunct der Anatomie, 1836 Dr. med. mit der Diss.: „*Tractatus de herniis*“. Seit 1839 hielt er Vorlesungen über pathol. Anat., wurde jedoch erst

1844 zum Prof. ord. der pathol.-chir. Anatomie ernannt. 1858 erhielt er den Titel als Leibchirurg, leitete 1867—69 als Chef die medico-chir. Akademie. N. hat die Leichen des Kaisers Nicolai und der Kaiserin Maria Fedorowna einbalsamirt. Er starb in Zarskoje Selo 2. Jan. 1874. Seine literar. Thätigkeit war eine sehr fruchtbare, namentlich 1839—46 als Redacteur des „Wojenno medizinski Journal". Zu erwähnen sind: „Chronische Entzündung des Herzens" (1823) — „Anatomische Beschreibung eines Aneurysma Aortae ascendentis, welches in den rechten Ventrikel des Herzens perforirt" (1842) — „Ueber die Erschütterung des Herzens durch Erbrechen" (1843) — „Die Krankheiten der Knochen" (St. Petersburg 1845) — „Anästhesie mit Aetherdämpfen bei chir. Operationen" (1847) — „Künstliche Blutung bei Leichen" (Drug Sdrawya, 1854) — „Ueber Augenuntersuchung mittelst des Augenspiegels" (1857) — „Ueber Hypnotismus oder künstlichen hypnotischen Schlaf" (1859).

Peter Naranowitsch, geb. 1805, Bruder des Vorigen, studirte 1824—26 an der med.-chir. Akademie, wurde 1833 Prosector der Anatomie, 1837 Dr. med. mit der Diss.: *„Calculi vesicae urinariae momenta pathologica, therapeutica nec non chirurgica"*. In demselben Jahre wurde er Prof. in Charkow, erst der Anatomie, dann 1838 der Chirurgie. Von seinen zahlreichen Arbeiten ist besonders erwähnenswerth: „Anatomo-physiologische Beschreibung der Bewegungsorgane des Menschen" (Charkow 1850, 2 Bde., russ.). Er starb in Charkow 1858.

O. Petersen (St. Pbg.).

Narr, Johann N., zu Würzburg, geb. 21. April 1802 zu Eichstädt, studirte von 1822 an in Landshut und von 1823—26 in Würzburg, wo er 1826 Doctor wurde, besuchte 1827 die Münchener und später die Pariser Kliniken, habilitirte sich 1828 als Docent in München, machte 1828-29 eine zweite wissenschaftl. Reise nach Wien und begann 1829 Vorlesungen über allgem. Pathol. und Ther., die zu den beliebtesten und besuchtesten gehörten. 1830 wurde ihm die Leitung der syphil. Abtheilung des Allgem. Krankenhauses übertragen, auf der er klinische Vorträge hielt. Als 1832 SCHOENLEIN mit 7 Collegen der med. Facultät in Würzburg entfernt wurde, wurde N. dorthin als Prof. ord. der allgem. Pathol. und Semiotik versetzt. Die schwierige Stellung, in die er dadurch gerathen war, benutzte er, nachdem er vorher nur einige Dissertationen und gegen ein Dutzend lateinische Programme geschrieben hatte, zur Abfassung eines grösseren wissenschaftl. Werkes: *„Allgem. Krankheits-, Heilungs- und patholog. Zeichenlehre"* (3 Bde., Würzburg 1839), das jedoch, noch auf dem Standpunkte der Naturphilosophie stehend, dem am Ende der Dreissiger-Jahre sich erhebenden frischen Hauche einer neuen Zeit keinen Widerstand leisten konnte. Wenn auch N. versuchte, sich, unter Beihilfe seines Freundes SCHERER, auf den neuen Standpunkt zu erheben, so musste er doch bald dieses Bemühen als ein fruchtloses erkennen und sich in das Unvermeidliche fügen, so dass er 1844, nach einer schweren Krankheit, alle weiteren Versuche in dieser Richtung aufgab, obgleich er auch später immer bereit blieb, die Verdienste der Jugend anzuerkennen. Während der Kreis seiner Zuhörer immer kleiner wurde, widmete er von 1848 an den polit. Ereignissen lebhafte Theilnahme, war von 1849—51 liberaler Landtags-Abgeordneter und 1848—9 Gemeindebevollmächtigter in Würzburg. Er starb 22. Febr. 1869.

Rinecker in Verhandl. der physik.-med. Gesellsch. in Würzburg. Neue Folge, II, 1872, pag. XL. — Callisen, XIII, pag. 414; XXXI, pag. 8. — Virchow-Hirsch, Jahresbericht. 1869, 1.

G.

Narvaez Cuerve-Cuercu, Matias N., tüchtiger span. Arzt und Wundarzt des 16. Jahrh., geb. im alten Königr. Aragonien, war auch ein guter Anatom und schrieb: *„Silva sententiarum ad chirurgiam pertinentium ex libris Hippocratis in studiosorum utilitatem desumta et nova quaedam instrumentorum genera, quorum usus in curandis capitis vulneribus necessarius"* (Amberes 1576; 1634).

Morejon, III, pag. 261.

Pgl.

Nasse, Christian Friedrich N., berühmter Kliniker, geb. zu Bielefeld 18. April 1778, als Sohn eines Stadt- und Landphysicus, studirte seit 1797 zu Berlin und Halle als Lieblingsschüler Reil's, promovirte hier 1800 mit der Diss.: *„De neuritide“*, liess sich in seiner Vaterstadt nieder, wurde daselbst 1810 Armenarzt, privatisirte dann eine Reihe von Jahren in Göttingen, Leipzig, Dresden und Weimar und folgte zu Ende 1815 einem Rufe als ord. Prof. der neuen Klinik und Director des klin. Instituts nach Halle. 1819 siedelte er als ord. Prof. der Heilk. und Director der med. Klinik nach Bonn über, wo er, nach ausserordentlich verdienstvoller Thätigkeit sowohl als akad. Lehrer, wie in wissenschaftlicher Beziehung, 18. April 1851 starb. — N. war ein „allseitig gebildeter, durch persönliche Würde hervorragender Arzt“. Sein Hauptverdienst bestand darin, dass er, im Verein mit v. Walther, Joh. Mueller, G. W. Stein jun. und August Jos. Karl Mayer, die physiol. Richtung der Med. eifrigst pflegte und der erste deutsche Kliniker war, der die physikal. Diagnostik am Krankenbett übte. Er wandte als einer der Ersten das Mikroskop in den klinischen Vorlesungen an. Auch um die Pflege und Anregung der psychiatr. Studien erwarb er sich grosse Verdienste. Die Zahl seiner Schriften ist eine außerordentlich grosse. Wir können an dieser Stelle von den selbstständig erschienenen nur folgende anführen: *„Leichenöffnungen, zur Diagnostik und patholog. Anatomie“* (Bonn 1821) — *„Ueber den Begriff und die Methode der Physiologie“* (Leipzig 1826) — *„Handbuch der speciellen Therapie“* (Ebenda 1830—38, 2 Bde.) — *„Handbuch der allgem. Therapie“* (Ebenda 1840, 45) — *„Anleitung zur Uebung angehender Aerzte in Krankheitsbeobachtung und Beurtheilung“* (Bonn 1834; holl. Utrecht 1836) — *„Die Isogenesis, ein Naturgesetz“* (Ebd. 1844) — *„Die Behandlung der Gemüthskranken und Irren durch Nichtärzte“* (Ebenda 1844) — *„Verbrennung und Athmen, chemische Thätigkeit und organisches Leben“* (Ebenda 1846), die letzten 3 Schriften auch u. d. T.: *„Vermischte Schriften psychol. und physiol. Inhalts“* zusammengefasst (Bonn 1850) — *„Untersuchungen zur Physiologie und Pathologie“* (2 Bde., Bonn 1835—39, zus. mit Hermann N.). — *„Sammlung zur Kenntnis der Gehirn- und Rückenmarkskrankheiten aus dem Englischen und Französischen von Andr. Gottschalk, hrsg. von Fr. N.“* (Stuttgart 1837—40) 3 H. Ausserdem schrieb er zahlreiche Aufsätze im „Archiv für thier. Magnetismus“, „Archiv für med. Erfahrung“, „Med. Correspondenzbl. rhein. Aerzte“, „Hufeland's Journal“, „Rhein. Monatsschr. f. prakt. Aerzte, den Artikel *„Thierische Wärme“* im Handwörterbuch der Physiologie 4. Bd. u. v. a. m. An Zeitschriften gab er heraus: Zeitschr. f. psychische Aerzte 1818—1822 — Z. f. Anthropologie 1823 bis 1826 — Jahrbücher f. Anthropologie u. z. Pathol. u. Therap. d. Irreseyns 1830 — Z. f. d. Beurteilg. u. Heilg. d. krankhaft. Seelenzustände 1838 (zus. m. Jacobi). S. a. b. John Abercrombie (I. S. 7).

Deutsche Klinik. 1851, Nr. 6, pag. 21. — Neuer Nekrolog der Deutschen. 1851, Jahrg. 29, I, pag. 296. — Callisen, XIII, pag. 415—425; XXXI, pag. 9—11. — Werner v. Noorden, Der Kliniker Fr. Ch. N. (mit 3 Tafeln). Arb. z. Kenntn. d. Gesch. d. Med. in Rheinl. u. Westf. H. 3 (Jena 1929) Reiche Bibliograph. — Sioli, in Kirchhoffs Irrenärzte Bd. 1 S. 105—117. — Allg. dtsche Biogr. (Hermann Nasse). — Abraham Jacobi, New-York Med. Journ. 1901, S. 618. — Karl Schmiz, Die med. Fakultät der Universität Bonn 1818 bis 1918 (Bonn 1920) a. v. O.

Hab. Pagel.

Hermann Nasse, geb. zu Bielefeld als Sohn des Vorigen 25. Mai 1807, studirte in Bonn, Paris und Berlin, wurde 1831 Privatdocent in Bonn, 1837 Prof. in Marburg, leitete von dort ab bis 1879 das physiol. Institut daselbst. Mit seinem Vater gab er (Bonn 1835—39) *„Beiträge zur Physiologie und Pathologie des Blutes“* heraus; ferner: *„Ueber den Einfluss der Nahrung auf das Blut“* (Marburg 1856) — *„Ueber Lymphe und deren Bildung“* (Ebenda 1872) — *„De secretione bilis“* (Rectorats-Programm, 1881). An R. Wagner's Handwörterbuch und dem mit Beneke und Vogel herausgegebenen Archiv für gemeinschaftliche Arbeiten hatte N. wesentlichen Antheil. Er starb als Geh. Med.-Rath in Marburg 1. Juli 1892.

Berl. klin. W. 1892 S. 712.

Wernich.

Otto Johann Friedrich Nasse, zu Rostock in Mecklenburg, geb. 2. Oct. 1839 zu Marburg als Sohn des Vorigen, studirte in Marburg, Berlin, Wien, war besonders Schüler seines Vaters, E. Du Bois-Reymond's und C. Ludwig's, wurde 1862 Doctor, war seit 1866 Privatdocent in Halle, wurde 1872 Prof. e. o. daselbst, 1880 Prof. ord. der Pharmakologie und physiol. Chemie in Rostock, Rektor der Universität 1886/87, gab 1898 krankheitshalber seine Professur auf, verzog im Herbst 1902 nach Freiburg i. Br. und starb daselbst am 20. Oktober 1903. — Schriften: *„Beiträge zur Physiologie der Darmbewegungen"* (Leipzig 1866) — *„Zur Anatomie und Physiologie der quergestreiften Muskelsubstanz"* (Ebenda 1882); ferner verschiedene Aufsätze in Pflueger's Archiv sowie in den Sitzungsber. d. Naturforschd. Gesellsch. zu Rostock über Muskelsubstanz, Fermente, Eiweißsubstanzen, Oxydationsvorgänge, Kohlenhydrate und zwar insbesondere Glykogen, Glykolyse, das Millon'sche Reagens usw.

Blanck-Wilhelmi S. 158; Willgeroth S. 273. Hab.

Karl Friedrich Werner Nasse, zu Bonn am Rhein, geb. daselbst 7. Juni 1822 als jüngerer Sohn von Christian Friedrich N., studirte in Bonn und Marburg, später in Prag, Wien, Paris, war hauptsächlich Schüler seines Vaters und Jacobi's in Siegburg, wurde 1845 in Bonn Doctor mit der Diss.: *„De singularum cerebri partium functionibus, ex morborum perscrutatione indagatis"*, war seit 1847 in Bonn als prakt. Arzt, seit April 1848 als Director einer Privatanstalt für Gemüthskranke thätig, von 1854—63 Dir. der Mecklenb. Staats-Irrenanstalt Sachsenberg bei Schwerin, von 1863—76 Director der Irrenheilanstalt Siegburg und Geh. Med.-Rath, von 1876—82 Director der Prov.-Irrenanstalt zu Andernach am Rhein; seit 1882 war er Director der Prov.-Irrenanstalt zu Bonn und Honorar-Prof. an der dortigen Universität. Auch war er seit 1876 Mitglied des Rhein. Medicinal-Collegiums. Schriften: *„Vorschläge für Irrengesetzgebung, mit besond. Rücksicht auf Preussen"* (Marburg 1850); dazu eine Anzahl psychiatr. Abhandlungen in der Allgem. Zeitschr. für Psychiatrie (6.—42. Bd.), deren Mitherausgeber vom 35. Bde. an er war; ferner Aufsätze im Correspondenzbl. rhein. u. westfäl. Aerzte (1843, 44), der Rhein. Monatsschr. f. prakt. Aerzte (1851). Besonders zu rühmen ist der Kampf, den N. gegen den Alkoholmissbrauch führte. Am 17. IX. 1876 hielt er in der Sitzung des Vereins der dtsch. Irrenärzte zu Hamburg den epochemachenden Vortrag: *„Wie können die deutschen Irrenärzte zur Beseitigung des Schadens, den der Alkoholmissbrauch in unserem Volk anrichtet, mitwirken?"* Die Gründung des ersten deutschen Trinkerasyls zu Lintorf ist sein Werk; bei der Bildung der deutschen Vereinigung gegen den Missbrauch geistiger Getränke 1883 stand er an erster Stelle und blieb Vorsitzender bis 1887. 1867 gründete er den psychiatrischen Verein der Rheinprovinz, dessen Vorsitzender er bis an sein Lebensende war. Er starb am 19. Januar 1889.

Blanck-Wilhelmi S. 124 (Reiche Bibliographie). Willgeroth S. 341. — Hertz, Mitt. üb. d. Bildungsgang und die Wirksamkeit W. Nasses in der Psychiatrie. Bonn 1889. — Peretti in Kirchhoff's D. Irrenärzte 2, S. 40—43. — Allgem. dtsche. Biographie *52* (1906) S. 588. (Kirchhoff). — Allgem. Z. f. Psychiatrie u. psychiatr.-gerichtl. Med. *46* S. 128—137. Literaturverz. ebenda *38* S. 40. — Laehr, Gedenktage der Psychiatrie 4. Aufl. 1893 S. 171. Hab.

Natali, Giovanni N., geb. zu Messina 16. März 1642, studirte daselbst am Jesuiten-Collegium, promovirte 1671, prakticirte in seiner Vaterstadt und war seit 1678 Prof. der Universität daselbst. Er starb 1730 und hinterliess nur: *„Consultationes medicae"* (Neapel 1670).

Dechambre, 2. Série, XI, pag. 444. Pgl.

Natanson, Ludwig N., geb. 1822 in Warschau, studirte von 1838 an in Wilna und Dorpat, wurde 1845 in Warschau zum Doctor promovirt und begann daselbst die ärztliche Praxis, war 1848 und 1852 als Arzt in den Cholerahospitälern thätig, später Mitglied des Comités zur Reorganisation des Ge-

sundheitsdienstes in Polen, sowie des Erziehungsrathes. Er gründete in Warschau eine Schule für Handwerk und Gewerbe, seit dem Jahre 1871 war er Vorsitzender im Vorstande der Warschauer jüdischen Gemeinde. Im Jahre 1847 gründete er das ärztliche Journal *„Tygodnik lekarski"* und redigirte es bis 1864; darin finden sich die meisten seiner kleineren Aufsätze, ausserdem schrieb er noch im Pamiętnik Towarzystwa lekarskiego und in den Annalen der Krakauer Akademie der Wissenschaften; grössere von ihm verfasste Werke sind: *„Krótki rys anatomii ciała ludzkiego"* (Grundriss der Anatomie des Menschen, Warschau 1858) und: *„Teorya jestestw idiodynamicznych"* (Theorie der idiodynamischen Wesen); Warschau 1883). In deutscher Sprache veröffentlichte er: *„Analyse der Functionen des Nervensystems"* (Archiv f. phys. Heilk., 1844, B. III, IV) — *„Beiträge zur physiologischen Diagnostik der Krämpfe"* (Deutsche Klinik, 1860, aus dem Polnischen übersetzt von Bergson) — *„Ueber Muskelton"* (Bericht über die 35. Vers. deutsch. Naturf. u. Aerzte in Königsberg 1860) und: *„Die Auscultation des Oesophagus. Ein Beitrag zur exacten Diagnostik"* (Centralbl. f. d. med. Wissensch., 1864, Nr. 53), ausserdem übersetzte er v. Liebig's chemische Briefe in's Polnische (Warschau 1854). N., der am 6. Juni 1896 starb, war ein sehr angesehener und beliebter Arzt. K. & P.

Nath, Friedrich Wilhelm Reinhold N., zu Königsberg in Pr., geb. auf dem Alaunwerk bei Freienwalde a. O. 25. Nov. 1830, studirte in Berlin, promovirte 1853 daselbst, war später Assistenzarzt im städt. Krankenhause zu Danzig unter Karl Ernst Albr. Wagner, von 1855—58 prakt. Arzt in Hammerstein in West-Preussen, von 1858—82 prakt. Arzt in Freienwalde a. O., trat 1865 in den Staatsdienst als Kreiswundarzt, leitete 1871 ein Reservelazareth zu Wrietzen a. O. und eines in Freienwalde, wurde 1874 Kreisphysicus, Sanitätsrath und 1882 Regierungs- und Medicinalrath zu Königsberg i. Pr. Literar. Arbeiten: *„Ueber Zwangsabimpfung und Impfungs-Modus"* (Eulenberg's Vierteljahrschr., N. F., XXV) — *„Zur Frage der Ueberimpfung der Syphilis"* (Deutsche med. Wochenschr., 1878) — *„Zur Medicinalstatistik. Die Geburts- und Sterblichkeitsverhältnisse des Kreises Ober Barnim pro 1876"* (Berlin 1878, m. 29 Tabell. u. 11 graph. Taff.) — *„Die neue Stellung der Hebeammen zum Staate und zur Geburtshilfe"* (Stuttgart 1879) — *„Generalbericht über das öffentliche Gesundheitswesen im Reg.-Bezirk Königsberg"* (Königsberg i. Pr. 1885, m. 12 graph. Taff. und 2 Kart.) — *„Mittheilungen über das Hebeammenwesen im Reg.-Bez. Königsberg"* (Eulenberg's Vierteljahrschr., 1885, N. F., XLII, XLIII). Red.

Nauche, Jacques-Louis N., geb. 18. Mai 1776 in Vigeois (Corrèze), studirte seit 1794 in Paris an der École de Mars, später, besonders von Ant. Dubois protegirt, an der École de santé, promovirte 1801 mit der These: *„Nouvelles recherches sur la rétention d'urine par rétrécissement organique de l'urèthre"* (2. Aufl. 1802; 3. Aufl. Ebenda 1806), wurde consult. Arzt am Institut des Jeunes Aveugles, an der Société maternelle und am Bureau de Charité des 4. Arrondissements und hielt von 1810—12 Vorlesungen über die Krankheiten des Urogenitalsystems. N., der im Juli 1843 starb, hat sich besonders durch seine propagandistische Thätigkeit in Sachen der Kuhpockenimpfung verdient gemacht. Er richtete ein Bureau de vaccination ein, in dem Jahraus, Jahrein wöchentlich einmal unentgeltlich geimpft und Lymphe an die Aerzte verabreicht wurde. Seit 1803 redigirte er ein *„Journal du galvanisme et de la vaccine"*; ausserdem schrieb er: *„Traité des maladies de l'utérus ou de la matrice"* (Paris 1816) — *„Des maladies de la vessie et du méat urinaire chez les personnes avancés en âge etc."* (Ib. 1810, 19) — *„Des maladies propres aux femmes"* (Paris, London u. Brüssel 1829), sowie zahlreiche Journal-Aufsätze.

Dechambre, 2. Série, XI, pag. 534. — Callisen, XIII, pag. 429—432; XXXI, pag. 13. Pgl.

Naudé, Gabriel N., geb. zu Paris 22. Febr. 1600, studirte und promovirte 1626 in Padua, liess sich in Paris nieder, wurde daselbst von der Facultät zum Examinator für das med. Baccalaureat ernannt, trat später als Leibarzt in den Dienst des Cardinals de Bagni in Rom und wurde 1642, von Richelieu zum Privatbibliothekar ernannt, nach Paris zurückberufen, wo er nach dem Tode des Letzteren in gleicher Eigenschaft bei Mazarin thätig war. Als auch Dieser gestorben, ging N. in den Dienst der Königin Christine nach Stockholm, kehrte aber aus Gesundheitsrücksichten wieder nach Frankreich zurück und starb in Abbeville 29. Juli 1653. — N. war ein ausserordentlich gelehrter Arzt, ein Freund des Guy Patin, und ist besonders als Bibliograph verdient. Von seinen Schriften führen wir an: *„Le Mar-fore ou discours contre les libelles"* (Paris 1620) — *„Avis pour dresser une bibliothèque"* (Ib. 1627, 1640) — *„De antiquitate et dignitate scholae med. Paris. panegyris cum orationibus encomiasticis ad IX iatrogonistas laurea medica donandos"* (Ib. 1628) — *„Quaestio tertia iatrophilologica: an matutina studia vespertinis salubrior"* (Padua 1634) — *„Quaestio IV. iatrophilologica: an liceat medico fallere aegrotum"* (Rom 1636) — *„Pentas quaestionum iatrophilologicarum"* (Paris 1647, Genf 1647); ferner gab er die „Commentarii" von B. Perdulcis „in J. Sylvii anatomen et in librum Hippocratis de natura humana" (1643, 8.), sowie die beiden Bücher des Hieronymus Rorarius (Amsterdam 1654) heraus, worin Verf. beweisen will, dass die Thiere sich besser verhalten, als der mit Vernunft begabte Mensch. Von Wichtigkeit ist auch sein vielverbreitetes Buch *„Apologie pour tous les grands personnages, qui ont été faussement soupçonnées de magie"* (Paris 1625, 1669. — Amsterdam 1712. — Englisch London 1657). — Das Werk *„Naudaeana et Patiniana, ou singularités prises des conversations de Mess. Naudé et Patin"* (Paris 1701, Amsterdam 1703) enthält alle Werke von und über Naudé.

J. W. Courtney, G. N. Ann. med. History 6, Nr. 3. — Georges Morin, Un médecin bibliothécaire G. N. Paris méd. **19** (1929) S. 136. Hab.

Naumann, Moritz Ernst Adolph N., zu Bonn, geb. in Dresden 7. Oct. 1798 als jüngerer Bruder des berühmten Mineralogen Karl Friedrich N., studirte seit 1816 in Leipzig und später, bis 1822, abwechselnd zu Berlin und Leipzig, promovirte hier 1820 mit der Diss.: *„De signis ex urina"*, habilitirte sich daselbst 1824 als Privatdocent, ging 1825 als Prof. e. o. nach Berlin und 1828 als ord. Prof. der Heilk. nach Bonn, wo er bis zu seinem 19. Okt. 1871 erfolgten Tode wirkte, nachdem er eine Berufung nach Zürich abgelehnt hatte. 1842 war er Rektor der Universität, 1851 wurde er Direktor des Bonner klinischen Instituts, legte 1864 die Leitung nieder und las über Geschichte der Medizin, medizinische Geographie, Klimatologie und Balneologie. 1868 war er erneut Rektor. N. war ein tüchtiger akademischer Lehrer und fruchtbarer Schriftsteller. Wir citiren: *„Kritische Untersuchungen der allgemeinen Polaritätsgesetze"* (Leipzig 1822) — *„Ueber die Grenzen zwischen Philosophie und Naturwissenschaften"* (Ebenda 1823) — *„Skizzen aus der allgem. Pathologie"* (Ebenda 1824) — *„Zur Lehre der Entzündung"* (Bonn 1829) — *„Grundzüge der Contagienlehre"* (Ebenda 1833 Holl. Amsterdam 1837) — *„Handbuch der med. Klinik"* (8 Bde., Berlin 1829—39; 2. Aufl. 1847) — *„Handbuch der allgem. Semiotik"* (Ebenda 1826) — *„Versuch eines Beweises für die Unsterblichkeit der Seele aus dem physiologischen Standpunkte. Zugleich als Einleitung in die sog. Geisteskrankheiten."* (Bonn 1830). — *„Pathogenie"* (Ebenda 1840—44) — *„Metaphysisches in der Physiologie"* (Bonn 1848) — *„Vermischte Schriften physiologischen u. psychologischen Inhalts"* (Ebenda 1850) — *„Allgem. Pathologie und Therapie, I. Thl."* (Berlin 1851) — *„Ergebnisse und Studien aus der med. Klinik zu Bonn"* (2 Bde., Leipzig 1858—60). Ausserdem schrieb N. eine grosse Reihe von Journal-Aufsätzen und Artikeln.

Dechambre, 2. Série, XI, pag. 542. — Callisen, XIII, pag. 433—437; XXXI, pag. 13—16. Stricker, Nekrolog in Virchows Arch. **54** (1872). Karl Schmiz, Die med.

Fakultät der Universität Bonn 1818—1918, S. 10 u. a. a. O. — Erich Ebstein, Aus den Briefen des Klinikers M. E. N. in Bonn und über seine Beziehungen zu Goethe. Fortschritte d. Med. *40* (1922) Nr. 27, 28, 31, 32. Pagel. Hab.

Naumann, Karl Fredrik N., geb. in Malmö 12. Jan. 1816, wurde Dr. phil. an der Universität Lund 1841, Dr. med. 1848 und Docent der theoret. und forens. Medicin 1847. Nachdem er an derselben Universität die anat. Professur verwaltet und zum Prosector 1849 ernannt worden war, wurde er daselbst ord. Prof. der Anatomie 1852, war Rector der Universität 1860—61 und erhielt seinen Abschied von der Professur 1881. Von seinen Schriften mögen hier angeführt werden: *„Om Hyrax capensis, anatomisk afhandling“* (I—II, Lund 1848) — *„Om bygnaden af luftrörshufvudet hos den fullväxta menniskan“* (Ib. 1851) — *„Om bygnaden af främre extremiteten hos slägtet Vespertilio“* (Verhandl. der schwed. Wissensch.-Akad., 1850, mit dem Florman'schen Preise gekrönt) — *„Om missfoster“* (Jahresschr. der Universität Lund, 1865). Er starb zu Lund am 10. August 1892.

Wistrand, Bruzelius, Edling, pag. 540. — Svenskt biogr. Handlexikon 2 S. 175. Hedenius.

Navarrete, Francisco Fernandez N., lebte in der 1. Hälfte des vorigen Jahrh. als Prof. der Anat. an der Universität seiner Vaterstadt Granada und war Leibarzt Philipp's V., sowie Mitglied der Akademie der Medicin in Madrid. Er hinterliess: *„El nereo director y juez medicinal entre las verdaderas y supuestas virtudes y uso legitimo del agua pura, elemental, natural, en sanos y enfermos como bedida y como medicina. Con cuyos claros e importantes avisos etc.“* (Granada 1719) — *„Efemérides barometrico-medicas matritenses, para el mas puntual y esacto calculo de los observaciones que han de ilustrar la historia nacional y medica de España etc.“* (Madrid 1737) — *„Philopolitae speculatoris ad doctissimos patriaeque amantissimos per Hispaniam medicos; super morbosis temporum constitutionibus sedulo et communi studio observandis“* (Ib. 1738) — *„Disertacion sobre el carácter de los Españoles“* (in Memorias de la Academia de la Historia) — *„Caracter de España deducido de los principales fundamentos y noticias de la historia natural“* (1740, fol., im Manuscript) — *„El médico mastix“* (polemisches Werk gegen Feijoo).

Dechambre, 2. Série, XII, pag. 1. Pgl.

Navier, Pierre-Toussaint N., geb. zu Saint-Dizier 1. Nov. 1712, studirte und promovirte 1741 in Reims, liess sich in Châlons-sur-Marne nieder, wo er eine bedeutende Praxis erlangte und sich nebenher viel mit wissenschaftl., bes. auch chem. Studien beschäftigte. 1748 wurde er corresp. Mitglied der Pariser Acad. des sc. Er starb 16. Juli 1779. N. ist der Entdecker des Aether nitrosus; die bezügl. Arbeit ist betitelt: *„Mém. contenant la découverte de l'éther nitreux, présenté à l'Acad. roy. des sc. en 1741.“* Ferner schrieb er eine schätzenswerthe Arbeit über den Bau des Peritoneums: *„Lettre à M. Aubert dans laquelle on examine si le péritoine enveloppe immédiatement les intestins“* (1741); ferner: *„Diss. sur une dysenterie épidémique, sur la petite vérole et la rougeole et sur une fièvre pourprée“* (1753) — *„Observ. théoriques et pratiques sur le ramollissement des os en général et en particulier sur celui qui a été observé sur la dame Supiot“* (Paris 1755) — *„Contrepoisons de l'arsenic, du sublimé corrosif, du verd-de-gris et du plomb etc.“* (2 voll., 1777; deutsch von Ch. E. Weigel, Greifswald 1782) — *„Obs. sur les bons et mauvais effets du tabac etc.“* (Gaz. de méd., 1762) — *„Obs. sur le cacao et le chocolat, où l'on examine etc.“* (Paris 1772) — *„Reflexions sur les dangers des exhumations précipitées, et sur les abus des inhumations dans les églises, suivis d' observations sur les plantations d' arbres dans les cimétières.“* (Amsterdam 1775), sowie noch viele andere Journal-Aufsätze über med. und chem. Themata.

Vicq d'Azyr, Éloges par Moreau, III, pag. 140. — Biogr. méd. VI, pag. 318. — Dict. hist. III, pag. 630. Pgl.

Navratil, Emerich N. v. Szalók, 1834 in Budapest geb., wurde dort 1858 Doktor der gesamten Heilkunde, 1859 Magister der Geburtshülfe und der Augenheilkunde, 1860 Operateur, widmete sich auf Anregung Czermaks, der damals Prof. f. Physiol. in Budapest war, besonders der Laryngoskopie, besuchte Wien, Deutschland, Frankreich, England, wurde nach Veröffentlichung mehrerer laryngol. Arbeiten 1865 Dozent. Nach vielen Mühen gelang es ihm durchzusetzen, dass ihm am St. Rochus-Spital eine rhino-laryngologische Abteilung für den klinischen Unterricht eingeräumt wurde. Hier hat er 42 Jahre lang seine Lehrtätigkeit ausgeübt. 1872 a.o. Prof. der chir. Kopf- u. Halskrankheiten, 1874 Primarchirurg des St. Rochus Spitals, 1892 o. ö. Prof. ebendort. Er veröffentlichte 1866: *„Géljebajok"* (Kehlkopfkrankheiten), ein Werk, welches die erste ausführliche Diagnostik der Stimmbandlähmungen auf anatomisch-physiologischer Basis brachte. 1867 erschien *„Sebészi mütéttan"* (Chirurgische Operationslehre) und 1868 eine Artikelreihe über Pathologie und Therapie der Kehlkopfgeschwülste in der Berliner klin. Wschr. und über die von ihm so genannte *„Laryngofission"*. 1871 theilte er vivisect. Resultate mit, nach denen Durchschneidung des N. access. Willisi an der Med. oblong. und im Wirbelcanale keine Störung der Stimmbildung bewirken soll (Berl. klin. Wschr.). Diese Ansicht wurde von ihm in einer neuen Versuchsreihe (Ungar. Arch. f. Med. 1894) bestätigt. In den 1871 in Leipzig erschienenen *„Laryngologischen Beiträgen"* beschrieb er als der Erste die Chorditis haemorrhagica. Ferner schrieb er über: Stimmbandlähmung durch Trichinose. 1878 resezierte er ein 246 cm langes gangränöses Darmstück und vollführte 1880 mit Erfolg die erste Darmresektion bei Anus praeternaturalis. 1879 erschien in dem Centralbl. für Chir.: *„Organtin als Contentivverband"*; in der Berl. klin. Wschr. (1880/81): *„Radicale Operation der Kehlkopfpapillome"*. 1879—80 im Orvosi Hetilap *„Agysebészeti adatok"* (Hirnchirurgische Beiträge), in denen N. erfolgreich operierte Fälle von Gehirnabszessen u. Epilepsien veröffentlichte (später deutsch unter d. Titel: *„Beiträge zur Hirnchirurgie"* Stuttgart 1889). 1882 erschienen in Stuttgart: *„Chirurgische Beiträge."* K. Emmert's Chirurgie hatte er schon früher in's Ungarische übersetzt. 1897 vollführte N. mehrere Exstirpationen des Ganglion Gasseri bei Trigeminus-Neuralgie. N. wurde 1892 in Anerkennung seiner Verdienste auf dem Gebiete der ungarischen Literatur in den ungarischen Adelsstand erhoben. Er starb am 15. April 1919.

von Navratil, Entstehung und Entwicklung der Laryngoskopie. Erinnerungen a. meiner ärztl. Tätigkeit 1858—1913. Berlin 1914. — Nekrolog im Internat. Centralblatt f. Laryngol., Rhinolog. u. s. w. **35** (1919) S. 305—307 (Finder). Hab.

Nawalichin, Iwan Gregorjewitsch N., geb. 1842, studirte Med. in Kasan bis 1864, übernahm 1869 nach kurzer prakt. Laufbahn die Stelle eines Assistenten am physiol. Institut zu Kasan, begab sich 1874, nachdem er kurz vorher in Kasan den Doctorgrad erworben, in's Ausland und arbeitete insbesonders bei Heidenhain in Breslau. Nach Kasan 1876 zurückgekehrt, lehrte er an dem dortigen Veterinär-Institut Physiologie, Histologie und Embryologie und entwickelte dabei eine ausserordentliche Thätigkeit. Er starb plötzlich an den Folgen eines Herzübels am 31. Juni (12. Juli) 1884 auf einem Landgute bei Klin. N. hat eine Reihe physiol. und histol. Arbeiten in deutscher und russ. Sprache veröffentlicht: es seien angeführt: *„Ueber die Wirkung des verminderten Blutzuflusses zum Gehirn auf den Blutstrom im Aortensystem"* (Centralbl. für die med. Wissensch., 1870) — *„Myothermische Untersuchungen"* (Pflueger's Archiv, 1877). In russ. Sprache, grösstentheils in den Schriften der Kasaner Naturforscher-Gesellschaft: Ueber die Erweiterung der Pupille bei Unterdrückung der Respiration; über den Bau der Schilddrüse; über Lymphgefässe der Schilddrüse und der Milzdrüse; über Nervenendigung in den Schleimzellen der Speicheldrüse; über Nervenendigung in den Belegzellen der Pepsindrüsen des Magens; über die physiologische

Neubildung und den physiologischen Untergang der Muskelfasern bei höheren Thieren und Anderes mehr.

Protokolle der Kasan'schen Naturf.-Gesellsch. 1885, Nr. 82. L. Stieda.

Nawrocki, Felix N., geb. in Tworki bei Warschau 8. Febr. 1838, studirte 1856 und 1857 in Berlin alte und orient. Sprachen, ging 1858 nach Breslau, um Med. zu studiren und wurde dort 1863 mit der Diss. *„De Cl. Bernardi methodo oxygenii copiam in sanguine determinandi“* promovirt. Schon als Student gab er sich, besonders unter Heidenhain's Leitung, auf das Eifrigste dem Studium der Physiologie und physiologischen Chemie hin, später arbeitete er noch unter Lothar Meyer und Cl. Bernard weiter. 1863 begann er in Groningen als Adjunct Vorlesungen über physiol. Chemie zu halten, doch vertauschte er diese Stelle sehr bald gegen eine Anstellung in Warschau, wo er Adjunct für Histologie und physiol. Chemie wurde; nachdem er dann eine Zeit lang Geschichte der Medicin, Encyclopädie und Methodologie vorgetragen hatte, wurde er 1868 a. o. und 1881 ord. Prof. der Physiologie in Warschau. Er veröffentlichte eine Reihe Arbeiten physiol. Inhaltes in poln., russ., deutsch. und französ. Fachblättern; er arbeitete hauptsächlich über Schweiss und Speichelaussonderung, Stoffwechsel im Muskel und Nervenphysiologie. Gestorben am 20. Mai 1902.

Nekrolog v. Nusbaum in Krytyka Lekarska 1902 S. 158 ff. — Gaz. Lek. Warz. 22 (1902) S. 610. — St. Petersburg. med. Wschr. 1902 S. 220. K. & P.

Neale, Thomas N., ist bemerkenswerth als Verf. von *„A practical treatise on the venereal disease and the art of bleeding“* (London 1756).

Henry St. John Neale schrieb: *„Practical observations on venereal complaints and the diseases arising therefrom“* (6. ed., London 1793) — *„Practical essays and remarks on that species of consumption incident to youth from puberty to twenty-five and upwards commonly called tabes dorsalis“* (Ib. 1798) — *„Chirurgical institutes drawn from practice on the knowledge and treatment of gunshot wounds“* (Ib. 1804).

Dechambre, 2. Série, XII, pag. 11. Pgl.

Neale, Adam N., zu London, geb. in Schottland, wurde 1802 in Edinburg Doctor, übersetzte P. Assalini's *„Observations on the disease commonly called the plague, on the dysentery and ophthalmy of Egypt“* (London 1804), wurde 1806 in London Lic. des College of Physic. und um dieselbe Zeit Physician to the Forces, in welcher Eigenschaft er eine beträchtliche Erfahrung erwarb. Er war dann mit der Armee auf der iberischen Halbinsel und gab in seinen *„Letters from Portugal and Spain“* (Lond. 1809, 4.) interessante Aufschlüsse über die dortigen Kriegsoperationen. Er besuchte darauf Deutschland, Polen, die Moldau und Türkei, erstattete auch über diese Reise einen umfassenden Bericht (1818), und prakticirte ungefähr 6 Jahre in Exeter und nur einige Monate in Cheltenham, über dessen Mineralquellen er eine sehr zu seinen Ungunsten ausschlagende literarische Fehde begonnen hatte. Er kehrte darauf nach Exeter zurück, blieb daselbst bis 1826 und starb zu Dunkirk, 22. Dec. 1832. Er hatte noch geschrieben: *„Researches respecting the natural history, chem. analysis, and med. virtues of the spur, or ergot of the rye, when administered as a remedy in certain states of the uterus“* (Lond. 1828, w. 1 col. pl.) — *„Researches to establish the truth of the Linnean doctrine of animate contagions; etc.“* (Ib. 1831, w. 1 pl.).

Munk, III, pag. 37. — Callisen, XIII, pag. 439. G.

Neander, Michael N., geb. 3. April 1529 in Joachimsthal, wurde 1550 Mag. art. in Wittenberg und promovirte 1558 in Jena, wo er seit 1551 Mathematik und griech. Sprache lehrte. 1560 wurde er Prof. der Med. daselbst und starb 23. Oct. 1581. Er huldigte den abergläubischen Anschauungen seiner Zeit

und war besonders ein Verehrer der Astrologie. Seine Schriften sind: *„Synopsis mensurarum et ponderum ponderationisque mensurabilium secundum Romanos, Athenienses etc.“* (Basel 1555) — *„Methodorum in omni genere artium brevis ὑφήγησις“* (Ib. 1556) — *„De thermis“* (Jena 1558) — *„Physice seu sylloge physica rerum eruditarum ad omnem vitam utilium“* (Leipzig 1585 und 1591).

Dechambre, 2. Série, XII, pag. 11. Pgl.

Neander, Johann N., zu Bremen, geb. daselbst 1596, studirte in Leyden, von wo er 1623 zurückkehrte. Ueber sein Leben und seine ärztl. Wirksamkeit fehlen alle Nachrichten, er selbst nennt sich „Medicus philosophus et poëta“. Er schrieb eine sehr vollständige Monographie über den Tabak u. d. T.: *„Tabacologia h. e. Tabaci s. Nicotianae descriptio medico-chirurgicopharmaceutica vel ejus praeparatio et usus etc.“* (Leyden 1622, 4; 1626; Bremen 1627; Utrecht 1644; franz. Lyon 1626; 1628; 1630); ferner eine Geschichte der Med. von der älteren Zeit bis auf die Zeit des Vf. u. d. T.: *„Syntagma in quo medicinae artis antiquissimae et nobilissimae, cum laudes et natalitia, sectae eorumque placita, ... graphice depinguntur. Addita est in calce de medicina Hermetica et Paracelsica, elegans dissertatio“* (Bremen 1623), eine der ältesten, die Geschichte der Heilkunde behandelnden Schriften, endlich eine Monographie über das Sassafras: *„Sassafrasologia, hoc est tecmarsis, nobile sassafras lignum dextre ac feliciter in omnibus ferme corp. hum. incommodis in usum ducendi“* (Ib. 1627). Später schrieb er noch ein poëtisches, moralisch-philosoph. Schriftchen: *„Decadum anagrammatismorum praemetium“* (Ib. 1632). Die Zeit seines Todes ist unbekannt.

Bremische Aerzte, pag. 95. G.

Nebel, Daniel N., zu Heidelberg, geb. daselbst 24. Sept. 1664 als Sohn eines Apothekers, erlernte, früh verwaist, die Pharmacie, studirte dann von 1681 an in Marburg, Heidelberg und Basel, auch in Schaffhausen bei Peyer, Wepfer und Brunner Medizin, wurde 1686 in Heidelberg Doctor, mit einer Diss. über die Citrone, machte 1687 eine wissenschaftliche Reise nach der Schweiz und Frankreich, war von 1688 an wieder in Heidelberg, wurde 1692 zum Prof. e. o. daselbst ernannt, wanderte bei der Verwüstung der Pfalz durch die Franzosen aus, floh 1693 zunächst nach Frankfurt, dann nach Marburg, wo er Prof. e. o., 1695 aber Prof. ord. der Med. und 1706 Primarius der Facultät wurde. 1708 nach Heidelberg zurückberufen, wurde er 1728 zum Leibmedicus des Kurfürsten und Geh. Rath ernannt und starb zu Mannheim 15. März 1733. In seinem Lehramte hatte er sich auch um den botan. Garten verdient gemacht. 1688 wurde er Mitglied der Academia Naturae curiosorum Germanorum mit dem Titel Achilles secundus. Seine Schriften bestehen fast durchweg aus Dissertationen des mannigfaltigsten Inhalts, auch aus der Botanik, und aus dem *„Thesaurus Ludovicianus, s. compendium materiae medicae ex G. D. Ludovici pharmacia moderno seculo applicanda selectum et editum“* (Frankf. 1698; Bern 1707; Nürnb. 1720). *„Sceleton foetus humani a matre jam per tres annos in utero citra sanitatis dispendium gestatum“* (Ephemerides nat. curiosorum 1716).

Stübler, Gesch. d. med. Fakultät in Heidelberg, S. 109—112 (Bild). — Walter Donat, Die Geschichte der Heidelberger Apotheken. Heidelberg 1912, S. 47—51. G. Hab.

Wilhelm Bernhard Nebel, zu Heidelberg, als Sohn des Vorigen 3. Juli 1699 zu Marburg geboren, studirte seit 1718 in Strassburg und Basel, später in Genf und Lausanne, wurde in Basel mit der Dissertation *„De mercurio lucente in vacuo“* (1719) Doctor, besuchte von Neuem Strassburg behufs anatomischer Studien, lehrte, nach Heidelberg zurückgekehrt, Experimental-Physik, wurde 1724 in Herborn zum Prof. der Mathemat. und Physik, später auch der Med. ernannt, 1728 aber in letzterer Eigenschaft nach Heidelberg berufen und zum Hofmedicus ernannt. Er starb 17. April 1748, nachdem er literarisch nur durch

Abfassung von Dissertationen thätig gewesen war, darunter als einer der ersten deutschen Aerzte auch über die Inoculation der Pocken.

Nebel, Acad. Heidelberg., pag. 265. — Strieder, XI, pag. 369. — Stübler a. a. O. S. 112—114. G.

Daniel Wilhelm Nebel als Sohn des Vorigen, geb. 1. Jan. 1735 in Heidelberg, studirte hier, sowie seit 1749 in Göttingen (3 Jahre), Leyden und Utrecht, promov. 1758 in seiner Vaterstadt mit der *„Diss. de electricitatis usu medico“* wurde hier 1764 Prof. e. o. der Med., 1771 Prof. ord. der Chemie und Pharmacie und starb 3. Juli 1805. Seine Schriften bestehen aus einer Anzahl kleinerer Disputatt. und akad. Progr., u. A.: *„Progr. de paralysi membrorum tum superiorum tum inferiorum electricitatis ope sanata“* (Heidelb. 1778) — *„Oratio de vita et meritis professorum medicinae ordinar., qui a festo saeculari tertio ad quartum in Academia Heidelbergensi floruerunt“ (Acta sacror. saecularium etc. Heidelb.)* (Ib. 1787, 4.). Er war auch als pfälzischer Geschichtsforscher rege tätig. Bekannt ist er durch seine Arbeit *„Foetus ossei per quinquaginta quattuor annos extra uterum in abdomine detenti historia“*, die 1770 in den Akten der Academia Theodoro-Palatina zu Heidelberg niedergelegt wurde. Dieses *„Nebelsche Steinkind“* befindet sich noch heute im pathologischen Institut zu Heidelberg.

Biogr. méd. VI, pag. 319; Dict. hist. III, pag. 632. — Stübler a. a. O. S. 156—158. — Stübler, das Nebelsche Steinkind und die Aerztefamilie Nebel in Heidelberg. Arch. Gesch. Med. *18* (1926) S. 103. Hab.

Nebel, Christoph Ludwig N., geb. zu Nidda (Hessen) 30. Aug. 1738 als Sohn des Stadt- und Amtsphysicus Georg Heinr. N., studirte von 1753 an in Giessen und Strassburg, diente seit 1760 als Hannöverscher Feldarzt 14 Monate lang, promovirte 1761 in Giessen mit der Diss.: *„De mola sive conceptu fatuo“* (4.), wurde hier 1766 Prosector am anat. Theater und hielt Vorlesungen, 1771 Prof. e. o., 1775 Prof. ord. speciell für Chirurgie und Geburtshilfe und starb 2. Juni 1782. N. bemühte sich umsonst um die Errichtung einer Entbindungsanstalt (die erst 1790 erfolgte) und ist Verf. verschiedener kleinerer Dissert. und akad. Gelegenheitsschriften, von denen wir anführen: *„Diss. phys. med. de secali cornuto ejusque noxis experientiis atque experimentis chemicis nixa“* (Giessen 1771: deutsch von J. S. L. (Liedemann) mit E. G. Baldinger's Vorrede, Jena 1772).

Sein Sohn Ernst Ludwig Wilhelm Nebel, geb. 16. Febr. 1772 in Giessen, studirte seit 1788 hier und in Jena, promovirte an ersterer Universität 1793 mit der Schrift: *„Theses medicae, dissertationi inaug., morborum cutaneorum antiquitates perlustraturae, praemissae“*, liess sich 1793 in Giessen nieder, wurde 1794 Prosector am anat. Theater und Privatdocent, machte von 1795—96 Studienreisen nach Wien, Ungarn, Prag, Dresden, Berlin und Göttingen, wurde 1796 Garnisonarzt in Giessen, 1798 dritter, 1805 zweiter ord. Prof. der Med. daselbst, 1832 mit dem Titel als Geh. Med.-Rath. Er schrieb noch: *„Diss. de morbis veterum obscuris“* (Giessen 1794) — *„Specimen nosologiae brutorum cum hominum morbis comparatae“* (1798) — *„Medicinisches Vademecum für lustige Aerzte und lustige Kranke“* (Frankfurt 1795—98, 4 Thle.) — *„Progr. historiam artis veterinariae a rerum initio usque ad aevum Caroli V. sistens“* (Giessen 1806), — *„De medicis longaevis epistola gratulatoria ad Jo. Chr. Hesse“* (Ebenda 1827) sowie eine Reihe weiterer akad. Progr. und versch. Journalaufsätze. Seit 1834 gab er zusammen mit Vix die *„Zeitschrift für die gesamte Thierheilkunde und Viehzucht“* heraus. Er starb 30. Mai 1854 als grossherzogl. hessischer Geh. Rath und Senior der Universität.

Biogr. méd. VI, pag. 318; Dict. hist. III, pag. 631. — Scriba, I, pag. 276; II, pag. 517. — Schrader-Hering, pag. 298. — Callisen, XIII, pag. 442; XXXI, pag. 17. Pgl.

Nebinger, Andrew N., geb. 12. Dec. 1819 in Philadelphia, widmete sich Anfangs dem pharmaceutischen Beruf und begann erst im J. 1847 das med. Studium in seiner Vaterstadt, wo er 1850 nach erfolgter Graduirung zum Dr. med. sich als Arzt niederliess. Er veröffentlichte: *„Variola, its nature and treatment“* — *„Diphtheria“* — *„Puerperal convulsions“* — *„Case of brain abscess“* (New York Med. Rec. 1866) — *„Abortion; commencing amputation of the left thigh, from being encircled by the funis and probable death of the foetus from compression of the cord“* (Amer. Journ. 1867) — *„The pathology of cholera in foetum“* (Philad. Med. Times 1874) u. A. m. Er starb 1886.

Atkinson, pag. 34. Pgl.

Nedel, Friedrich Wilhelm N., Arzt und Geburtshelfer, vorher Stadtchirurgus zu Stettin in Pommern, war Dr. med. et chir. und schrieb: *„Inbegriff aller anatomischen und chirurgischen Wissenschaften, zum Nutzen etc.“* (Stettin 1803; 1806; 1817) — *„Die Kuhpocken-Impfung etc.“* (Ebenda 1805) — *„Neue Bemerkungen über die Diarrhoe“* (Magdeburg 1806) — *„Vorschlag einer neuen Verfahrungsart, die Ruptur des Perinäi bei der Geburt zu verhüten und die erfolgte zu heilen“* (Ebenda 1806), sowie mehrere Aufsätze in Stark's Archiv der Geburtsh., Arnemann's Magaz. für Wundarzneiw., Mursinna's Journ. für Chirurg. etc.

Callisen, XIII, pag. 446; XXXI, pag. 18. Pgl.

Nedey, Anatole-François N., zu Besançon, geb. daselbst 1730, studirte auf der dortigen Universität, widmete sich besonders der damals in den Provinzen sehr vernachlässigten Geburtshilfe und wurde Démonstrateur beim Collége de chirurgie. Er zog sehr viele Schülerinnen an und es konnte später Seitens der Regierung, in Folge seiner Bemühungen, jedes Dorf mit einer unterrichteten Hebeamme versehen werden. Ausser seinen Kenntnissen besass er einen hohen Grad von Geschicklichkeit und leitete in den ersten Jahren der Revolution als Chef-Chirurg eines der Militär-Hospitäler zu Besançon. Er starb 8. Aug. 1794 am Typhus, der unter den Aerzten eine reiche Ernte hielt, nachdem er eine auf Veranlassung des Dép. du Doubs gedruckte kleine Schrift: *„Principes sur l'art des accouchements“* (Besançon 1793), aus Fragen und Antworten bestehend, publicirt hatte.

Biographie universelle. XXX, pag. 276. G.

Nedschib-ed-Din el-Samarcandi, ein persischer Arzt, dem Ende des 12. und Anfang des 13. Jahrhunderts angehörig, fand 1227 in Herat, bei der Einnahme der Stadt durch die Tartaren, seinen Tod. Unter seinen zahlreichen, zum grösseren Theile noch in Manuscripten erhaltenen Schriften nimmt der s. Z. hochgeschätzte Tractat *„De causis et indiciis morborum“* die erste Stelle ein.

Wüstenfeld, pag. 119. — Leclerc, Histoire de la médecine arabe. II, 127. A. H.

Needham, John Turberville N., berühmter Mikroskopiker, geb. 10. Sept. 1713 in London, studirte kathol. Theologie in Douai und Cambrai, wurde nach Beendigung seiner Studien Abt, war von 1740—44 Vorsteher der kathol. Schule zu Twyford bei Winchester und dann 15 Monate lang Prof. am engl. Collegium in Lissabon, kehrte aber aus Gesundheitsrücksichten wieder nach London zurück und veröffentlichte hier 1745 seine erste, tüchtige Schrift u. d. T.: *„New microscopical discoveries“* (französ. Leyden 1747; Paris 1750). Später siedelte er nach Paris über, wo er ausschliesslich wissenschaftl. Arbeiten sich widmete und Buffon bei der Bearbeitung seiner „Théorie de la génération“ unterstützte. 1746 wurde er Mitglied der Royal Soc., der erste kathol. Priester, dem diese Auszeichnung zu Theil wurde. Von 1751—1767 fungirte er als Reisebegleiter einiger jungen engl. und irischen Edelleute, 1769 wurde er zum Director der neu errichteten Akad. der Wissensch. und schönen Künste zu Brüssel ernannt, wo er 30. Dec. 1781 starb. Von seinen übrigen Schriften citiren wir noch: *„Obs. des hauteurs faites avec le*

baromètre sur une partie des Alpes" (Bern 1760) — „*Mém. sur la maladie contagieuse des bêtes à cornes*" (Brüssel 1770). Zahlreiche physikalische Abhandlungen von N. erschienen in den Philosoph. Transact. 1742, 46, 47, 60, 83, 88, sowie in den Verhandl. der Brüsseler Akademie.

Biogr. méd. VI, pag. 320. — Dechambre, 2. Série, XII, pag. 55. — Poggendorff, II, pag. 263.— Dict. nat. biogr. *40* S. 157. Pgl.

Needham, Walter N., geboren im Jahre 1631 (?), hatte in Oxford studirt und prakticirte in London, wo er Arzt am Sutton-Hospital, sowie Mitglied des Royal Coll. of Phys. war und 16. April 1691 starb. Er ist bemerkenswerth als Verf. einer guten Abhandlung über Entwicklungsgeschichte, betitelt: „*Disquisitio anatomica de formato foetu*" (London 1667; Amsterdam 1668). Ausserdem schrieb er „*Observationes anatomicae*" (Leiden 1714) und verschiedene Aufsätze in den Transactions of the Royal Society, deren Mitglied er seit 1667 gewesen war.

Dechambre, 2. Série, XII, pag. 55. — Dict. nat. biogr. *40* S. 164. Pgl.

Neeff, Christian Ernst N., geb. zu Frankfurt a M. 23. Aug. 1782, gest. daselbst 15. Juli 1849, studirte seit 1800 in Jena zuerst Theologie, dann ebenda, in Marburg, Göttingen und Würzburg Medicin, promov. 1808 in Erlangen mit der Diss.: „*De usu medico metallorum regulinorum*", wurde 1809 in die Zahl der Frankfurter Aerzte aufgenommen und bei der Stiftung der medic. Specialschule durch den Fürsten Primas (4. Nov. 1812) zum Prof. der allgem. und spec. Pathologie ernannt. Bekanntlich hat diese Schule nur 1 Jahr bestanden und ist gleichzeitig mit dem Grossherzogthum Frankfurt verschwunden. Im Spätherbst 1813 war N. bei den in Frankfurt errichteten Militärlazarethen thätig, wurde 1814 zum Physicus extraord., 1818 zum Landphysicus ernannt, 1815 wurde er auch Arzt am Senckenbergischen Bürger-Hospital und Stiftsarzt. Seine Stelle als Hospitalarzt legte er 1846 wegen Kränklichkeit nieder. Als 1824 der physikalische Verein gegründet wurde, war er unter den Mitstiftern; er hat mit wenigen Unterbrechungen dem Vorstande bis an sein Lebensende angehört. Auf dem Gebiete der Physik und speciell des Elektromagnetismus hat N. seit 1820 Arbeiten geliefert, welche seinem Namen dauerndes Andenken sichern. Auf der Naturforscher-Versammlung in Bonn 1835 zeigte er sein „Blitzrad" (Poggend. Annal. *36* (1835) S. 256), in Freiburg 1838 seinen neuen Elektromotor vor, über den er die Arbeit „*Ueber einen neuen Magnetelektromotor*" (Poggend. Ann. *46* (1839) S. 104 bis 109) veröffentlichte, wo er auf S. 107 die Konstruktion des „Wagner-Neeff'schen Hammers" am Induktionsapparat zur selbständigen Stromunterbrechung durch einen Elektromagneten erstmalig erwähnt. 1845 und 46 beschäftigte N. sich mit Untersuchungen über das Verhältniss der elektrischen Polarität zu Licht und Wärme. Sein Vermögen hat er dem Senckenbergischen med. Institut vermacht.

Poggendorff, Handwörterbuch. — W. Stricker im Jahresber. des physik. Vereins zu Frankfurt 1881/2 S. 20—30 und in der Allgem. Deutschen Biogr. — Vierordt, med.-geschichtl. Hilfsb. S. 204. W. Stricker.

Neergaard, Jens Veibel N., zu Kopenhagen, vergleichender Anatom, war 3. Juli 1776 zu Juellinge auf Seeland geb., studirte von 1794 an zu Kopenhagen, auf der Universität die Rechtswissenschaft, sowie auf der Veterinärschule, war von 1801—3 Lehrer bei derselben, ging dann nach Göttingen, wo er mit der Diss. „*Disquisitio an verum organorum digestioni inservientium discrimen inter animalia herbivora, carnivora et omnivora reperiatur*" Doctor wurde, besuchte darauf Berlin und Oesterreich, war nach seiner Rückkehr Cornet in einem Reiter-Reg. (1808), dann Ober-Kriegs-Commissär für das Remontewesen und wurde 1822 zum General-Kriegs-Commissär ernannt. Von seinen sehr zahlreichen Arbeiten führen wir an: „*Jagttagelser over en Sygdom lig Kokopper, so i . . . 1801 grasserede*

mellem Hollaenderquaeget og Malkepigerne paa Christiansdal i Fyen" (Bibl. for Physik, Med. og Oec. 1801) — „*Vergleich. Anat. und Phys. der Verdauungswerkzeuge der Säugethiere und der Vögel u. s. w.*" (Berlin 1806; neue Aufl. 1815) — „*Beiträge zur vergleich. Anat., Thierarzneik. und Naturgeschichte*" (Göttingen 1807) — „*Vergleich. Anat. und Phys. der Zähne der Säugethiere überhaupt, und besonders des Menschen und der Pferde*" (Kopenh. 1815) — „*Naturbeschreibung der Zähne des Pferdes u. s. w.*" (Ebenda 1816, 4., mit 18 Kpf.) — „*Udsigt over Menneskelivets forskjellige Epocher, fornemmelig i psychisk Henseende*" (Ib. 1826) — „*Om Phrenologien eller den saakaldte Gallske Hjerne- og Hjerneorganlaere etc.*" (Ib. 1827) — „*Bidrag til Phrenologiens nyeste Historie in Danmark etc.*" (Ib. 1827) und weitere zahlreiche Schriften über Thierarzneikunde, Pferdezucht, Landwirthschaft und andere sehr verschiedenartige Gegenstände.

Erslew, II, pag. 434; Supplem. II, pag. 525. — Schrader-Hering, pag. 296. — Callisen, XIII, pag. 448; XXXI, pag. 18. G.

Nees von Esenbeck, Christian Gottfried N., besonders als Botaniker verdienstvoller Naturforscher, geb. 14. Febr. 1776 auf dem Bergschlosse Reichenberg bei Erbach im Odenwalde, studirte seit 1796 in Jena Med. und Naturwissenschaft, promovirte 1800 in Giessen, liess sich im gleichen Jahr in seiner Heimat Erbach als Arzt nieder, gab aber im Jahre 1802 die Praxis auf, um in ländlicher Ruhe auf dem Landgute Sickershausen bei Kitzingen seinen naturwissenschaftlichen Studien zu leben. Da er in den Kriegsjahren seines Vermögens verlustig gegangen war, so folgte er 1817 einem Rufe als Prof. der Botanik und Director des botan. Gartens nach Erlangen, siedelte 1818 in gleicher Eigenschaft nach Bonn über, wo er das naturwissensch. Seminar errichtete und dirigirte, wurde in demselben Jahre Präsident der k. k. Leopold. Akad. der Naturf., welches Amt er bis zu seinem Tode bekleidete und übernahm 1830 die ordentliche Professur der Botanik und Direction des bot. Gartens in Breslau, wo er bis 1848 thätig war. In diesem Jahre wandte er sich nach Berlin, betheiligte sich an der polit. Bewegung, wurde in Folge dessen 1849 ausgewiesen, 1851 suspendirt, 1852 seines Amtes entsetzt und zog sich nach Breslau zurück, wo er in ärmlichen Verhältnissen 16. März 1858 starb. — N. hat besonders auf dem Gebiete der Pflanzenkunde, sowie in der Systematik der Kryptogamen Ausgezeichnetes geleistet. Auch als Zoolog war er nicht unbedeutend. In theoret. Beziehung huldigte er naturphilosophischen Anschauungen. Von seinen zahlreichen Schriften führen wir an: „*Die Algen des süssen Wassers nach ihren Entwicklungsstufen dargestellt*" (Bamberg 1814) — „*De Cinnamomo disputatio*" (Bonn 1823) — „*Die Entwicklung der Pflanzensubstanz*" (Erlangen 1819) — „*Handbuch der Botanik*" (Nürnberg 1820—21, 2 Bde.) — „*Das System der Pilze und Schwämme*" (Würzburg 1816) — „*Hymenopterorum ichneumonibus affinium monographiae*" (Stuttgart 1834, 2 Bde.) — „*Die allgem. Formenlehre der Natur*" (Breslau 1852).

Biogr. méd. VI, pag 322. — Meyer's Convers. Lexikon. 3. Aufl., XI, pag. 974. — Callisen, XIII, pag. 450; XXXI, pag. 19. — Allgem. dtsche. Biographie 23 S. 368—376. — Regina Nußbaum, N. v. E. der ältere als Naturphilosoph. Bonn. phil. Diss. 1921. — Hubert Winkler, Chr. G. N. v. E. als Naturforscher u. Mensch. Naturwiss. Wschr. N. F. **20** (1921). — Hubert Winkler in Schlesische Lebensbilder **2** (1926) S. 203—208.

Pgl.

Nees von Esenbeck, Theodor Friedrich Ludwig N., jüngerer Bruder des Vorigen, geb. 26. Juli 1787 auf dem Bergschloß Reichenberg b. Erbach im Odenwald, war anfänglich Apotheker, wurde 1818 zu Erlangen Dr. phil. mit der Diss. „*De propagatione muscorum commentatio*" (Bonn 1820), nachdem er schon 1817 Inspektor des botan. Gartens in Leiden geworden war. 1819 kam er in gleicher Eigenschaft nach Bonn, habilitierte sich an der Bonner Universität durch die Schrift „*Radix plantarum mycetoidearum*", 1822 wurde er a.o., 1827 ord. Prof. für Pharmazie und Direktor des durch seine Bemühungen geschaffenen pharmazeutischen

Laboratoriums, 1833 Mitdirektor des Bonner botanischen Gartens. Leider erkrankte er bald darauf an Tuberkulose und starb bereits 12. Dez. 1837 zu Hyères. Seit 1823 übernahm er die Veröffentlichung des seit 1821 erschienenen Prachtwerks „*Plantae officinales*“ (Düsseldorf 1821—1831), das sämtliche in der damaligen Pharmakopöe erwähnten Heilpflanzen auf 552 Folioseiten meisterhaft abgebildet zeigte. Ferner schrieb er u. a. „*Ueber die künstliche Färbung der rothen Weine*“ (Ebenda 1829) — „*Handb. der med.-pharmaceut. Botanik*“ (3 Thle., Ebenda 1830—33). Andere, rein botanische, teilweise sehr umfassende Werke übergehen wir.

Nouv. biogr. génér. XXXVII, pag. 610. — Christian Gottfr. Nees von Esenbeck: „Theodor Friedrich Ludwig Nees von Esenbeck“. Breslau 1838. — Allgem. dtsche. Biographie 23, S. 376—380.

Hab.

Nefe, s. Naeve, Neeff, Neff.

Neff, Johann Baptist N., geb. zu Schorn, studirte zu Ingolstadt, wo er 1711 das Doctorat der Med. erlangte. Im J. 1716 wurde er daselbst zum ord. Prof. für med. Institutionen ernannt. Er lag dem Lehramte mit ausgezeichnetem Erfolge ob und gewann in demselben die Liebe seiner Zuhörer und die Anerkennung seiner Collegen, die ihn durch wiederholte Wahl zum Rector auszeichneten bis zum J. 1733. In diesem Jahre wurde er zum Leibarzt seines Landesherrn berufen, als welcher er am 23. Aug. 1737 starb. Ein Schüler von Joh. Adam Morasch, hat er, wie Dieser, die neue Richtung in der Medicin, die chem.-mechanische Corpuscular-Theorie, sowohl auf dem Katheder, wie als Schriftsteller mit aller Entschiedenheit vertreten. Davon zeugt sein mehrbändiges Lehrbuch: „*Tyro medicus principiis modernorum chymico-mechanicis instructus, seu institutiones medicae pro usu tyronum in hanc formam redactae*“ (Ingolst. 1826, 4.) — „*Tyro medicus etc. seu specimen physiologicum de actionibus corporis humani sani in genere et chylificatione, sanguificatione ac nutritione in specie*“ (Ibid. 1727) — „*Tyro medicus etc. seu pars tertia physiologiae de actionibus animalibus corporis humani, sensibus in- et externis, excretis et retentis ac qualitate corporis decente in specie loco et forma*“ (Ib. 1729) — „*Tyro medicus in pathologia principiis modernorum chymico-mechanicis instructus, seu liber II institutionum medicinae, in quo status hominis morbosus ex corpuscularibus ac anatomicis experimentalibus tum philosophorum tum medicorum modernorum principiis chemico-mechanice expositur*“ (1732, 4.).

Mederer, Annales Ingolst. Academiae. Pars III, pag. 258. — F. J. Grienwaldt's Album Bav. iatricae, pag. 101.

Seitz.

Neftel, William Basil N., zu New York, geb. in Riga (Kurland) 22. Sept 1830, besuchte die Petersburger Universität, studirte hier 5 Jahre lang Medicin unter Karl Ernst v. Baer, Gruber, Pirogoff u. A. und promovirte 1852 zum Dr. med. Nachdem er 2 Jahre lang Assistent bei Pirogoff gewesen war, machte er den Krimkrieg als Militärarzt mit und wurde 1857 auf Kosten der Regierung als Theilnehmer an einer Expedition nach Central-Asien abgesandt, erhielt nach seiner Rückkehr den Titel „Hofrath“ und ein Stipendium, welches ihm gestattete, verschiedene Universitäten und Hospitäler von Deutschland, Frankreich und England zu besuchen. Er verweilte in Würzburg, siedelte 1865 nach Amerika über, kehrte aber nach kurzem Aufenthalte wieder nach Europa zurück und setzte seine med. Studien in Berlin fort, um sich 1868 definitiv in New York niederzulassen, wo er seitdem speciell mit der Behandlung von Nervenkrankheiten und mit Elektrotherapie sich befasste. Er veröffentlichte: „*Zur Aetiologie des Vaginismus*“ (Centralbl. f. d. med. Wissensch., 1868) — „*Lectures on the galvanic current in its relation to physiology, medicine and surgery*“ (New York Med. Rec., 1869) — „*Zur elektrolytischen Behandlung bösartiger Geschwülste. Vorl. Mittheilung*“ (Virchow's Archiv, Bd. XLVIII, 1869) — „*Erysipelas and quotidian intermittent fever, their identity, the most successful treatment of erysipelas*“ (N. Y. Med.

Rec., 1869) — *„Galvanotherapeutics. The physiological and therapeutical action of the galvanic current upon the acustic, optic, sympathetic and pneumogastric nerves“* (New York 1871) — *„Abnorme Reaction des Hörnervenapparats in der Chlorose und Bright'schen Nierenkrankheit. Vorl. Mittheilung“* (Centralbl. für die med. Wissensch., 1872) — *„Die Behandlung der Magenektasien beim chron. Magenkatarrh“* (Ebenda 1876) — *„Ein Beitrag zur Aetiologie der Epilepsie“* (Archiv f. Psychiatr., VII, 1877) — *„A contribution to theory of dysmenorrhoea“* (N. Y. Med. Rec., 1877) — *„Beiträge zur Kenntniss und Behandlung visceraler Neuralgien“* (Archiv für Psychiatr. u. Nerv., X, 1880) — *„Ueber die galvanische Behandlung der Cataracta incipiens“* (Virchow's Archiv, Bd. LXXIX, 1880) — *„Weitere Beiträge zur Elektrolyse, insbesondere zur elektrolytischen Behandlung der Geschwülste“* (Ebenda, Bd. LXXXVI, 1881) — *„Ueber Atremie, nebst Bemerkungen über die Nervosität der Amerikaner“* (Ebenda, XCI, 1883) u. s. w. Er starb 1906.

Atkinson, pag. 309. — Hirschberg (Graefe-Sämisch), Amerikas Augenärzte S. 165. — Brit. med. J. 1906, I, S. 416.

Pgl.

Nega, Victor Julius N., zu Breslau, geb. 17. Febr. 1816 zu Poliwoda in Oberschlesien, studirte von 1834 an in Breslau und wurde daselbst 1838 Doctor mit der Diss.: *„De congenitis genitalium feminearum deformitatibus“*, war eine Reihe von Jahren klin. Secundärarzt, wurde Privatdocent, Primararzt am Allerheiligen-Hosp. 1852, Prof. e. o. für Arzneimittellehre 1856 und starb 8. Jan. 1857. Von literar. Leistungen N.'s, der ein gesuchter Arzt war, ist uns nur bekannt, ausser einigen Aufsätzen in Guensburg's Zeitschr. (I, 1850) über Conicin, über Echinococcus hominis, die Schrift: *„Beiträge zur Kenntniss der Function der Atrio-Ventricularklappen des Herzens, der Entstehung der Töne und Geräusche in denselben und deren Deutung“* (Breslau 1852, 4.).

Nadbyl, pag. 44. — Graetzer, Lebensbilder schles. Aerzte. 1889 S. 122—124.

G.

Négrier, Charles N., geb. in Angers 14. Juli 1792, begann 1810 zu studiren, musste aber bereits 1811 seine Studien unterbrechen, um als Wundarzt 3. Cl. zunächst in den Militär-Hospitälern von Belle-Ile-en-Mer und später in Portugal zu dienen. 1813 machte er als Wundarzt der Garde den Feldzug in Deutschland mit, 1815 war er als Stabswundarzt in der Schlacht bei Waterloo thätig. Nach dem Friedensschlusse nahm er seine Studien wieder auf, promovirte 1817 in Paris mit der *„Diss. sur l'emploi des bandelettes agglutinatives dans le traitement des ulcères atoniques des jambes“*, worin er die Baynton'schen Heftpflastereinwickelungen empfahl, liess sich in seiner Vaterstadt nieder, wurde 1827 Adjunctarzt von Chevreuil an der geburtshilfl. Klinik, 1838 dessen Titular Nachfolger an der med. Secundärschule, sowie 1845 Director der Schule selbst. 1859 verfiel er in Geisteskrankheit, an deren Folgen er 31. Jan. 1862 starb. Von seinen Schriften citiren wir als die wichtigsten folgende: *„De l'emploi des trochisques de minium dans le traitement des ulcères fistuleux très-étendus“* (Arch. gén. de méd., XVII, 1828) — *„Recherches anatomiques et physiologiques sur les ovaires dans l'espèce humaine, considérés spécialement sous le rapport de leur influence dans la menstruation“* (Paris 1840, av. 11 pl.) — *„Mémoire sur le traitement des affections scrofuleuses par les préparations de feuilles de noyer“* (Arch. gén. de méd., X, 1841) — *„Sur la longueur et la résistance du cordon ombilical“* (Annal. d'hyg. publ., 1841) — *„Note sur un moyen très-simple d'arrêter les hémorrhagies nasales“* (Arch. gén. de méd., XIV, 1842) — *„Mém. sur la crâniotomie par la crochet aigu“* (Verhandl. d. Acad. de méd., 1843) — *„Recherches et considérations sur les fonctions du col de l'utérus“* (Paris 1846) — *„Recueil de faits pour servir à l'histoire des ovaires et des affections hystéri-*

ques de la femme" (Angers 1858) — „*De la rétroversion de l'utérus dans l'état de grossesse*" (Gaz. méd., 1859).

Dechambre, 2. Série, XII, pag. 77. Pagel.

Nehr, Johann Joseph N., Gründer des Curortes Marienbad, geb. zu Tepl in Böhmen 8. Mai 1757, erlangte 1778 in Prag die med. Doctorwürde mit der Diss.: „*Quare plerique moriuntur infantes, et quare eorum, qui adolescunt, plurimi sunt morbosi*" (2mal deutsch übersetzt, 1781 in Jos. Mohrenheim's „Wienerische Beyträge zur prakt. Arzneyk." und Mühlhausen 1784), wurde bereits im folgenden Jahre Arzt des Stiftes Tepl, machte auf den Werth der auf dem Gebiete desselben befindlichen, von den Bewohnern bereits als Arznei und zur Gewinnung von Glaubersalz benutzten, aber höchst vernachlässigten Quellen aufmerksam und gelang es seinen Bemühungen, von 1780 an, allmälig die dortigen Zustände derart zu verbessern, dass von 1804 an fremde Curgäste aufgenommen werden konnten. Der von da an „Marienbad" genannte Curort zählte 1818 bereits 16 Häuser und hatte N. über ihn schon die erste Badeschrift: „*Beschreibung der mineralischen Quellen von Marienbad*" Karlsbad 1813; 2. Aufl. 1817) herausgegeben. Er starb 13. Sept. 1820, mehrere Stiftungen für wohlthätige Zwecke hinterlassend.

v. Wurzbach, XX, pag. 136. G.

Neifeld, Ernst Jeremias N., geb. in Zduny (Posen) um 1720, studirte und promovirte 1744 in Leipzig mit der „*Diss. de genesi caloris febrium intermittentium*", wurde Stadtphysicus in Lissa mit dem Titel eines poln. Hofraths und starb 1772. Ein von N. begonnenes grösseres Werk über praktische Medicin blieb in Folge seines Ablebens unvollendet und kam nicht über den 1. Bd. hinaus (enthaltend die Krankheiten der Gefässe: Fieber, Exantheme, Entzündungen und Hämorrhagien). Von weiteren Schriften N.'s citiren wir: „*Abhandlung vom Altwasser Sauerbrunnen in Schlesien*" (Züllichau 1752) — „*Specimen I. de secretione humorum in specie ex mechanica solidorum structura fluidorumque genio demonstrata*" (Ib. 1757; „*Specimen II.*", Glogau 1763) — „*Physikalische Abhandlung von der güldenen Ader etc.*" (Glogau 1761) — „*Ratio medendi morbis circuli sanguinei etc.*" (Breslau 1772).

Dict. hist. III, pag 633. — Dechambre, 2. Série, XII, pag. 79. Pgl.

Neileus, s. Nileus.

Neill, Hugh N., renommirter Augenarzt, prakticirte zuerst als Wundarzt in London bis um 1830, liess sich dann in Liverpool nieder, wo er als Wundarzt an der Charity, seit 1834 am Ophthalmic Infirmary, sowie an der Taubstummenanstalt angestellt war. 1839 gründete er ein Ear Infirmary. Er war Lic. des Roy, Coll. of Surg. and Phys. in Edinburg und hat eine Reihe von Jahresberichten u. d. T.: „*Reports of the Liverpool Eye and Ear Infirmary*" seit 1834 veröffentlicht, von denen die über die Jahre 1842—1847 eine lebhafte Kritik in der British and For. Med.-Chir. Review (Vol. II, 1848) erfahren haben. Ferner schrieb er: „*On the cure of cataract with a practical summary of the best modes of operating (continental and British)*" (London 1848), eine kritiklose Compilation aus Werken von Stoeber, Magne, Desmarres und Waldie — „*A report upon deafness, when resulting from diseases of the Eustachian tube with the modern method of cure etc.*" (Liverpool 1840) — „*On Calabar bean*" (Brit. Med. Journ., 1863), sowie eine Reihe von Aufsätzen im Liverpool Med. Journ.

Dechambre, 2. Série, XII, pag. 83. Pgl.

Neill, John N., geb. 9. Juli 1819 in Philadelphia, studierte daselbst und promovierte 1840 zum Dr. med. mit der These „*Diseases of the Eye*", worauf er

sich dort als Arzt niederließ. 1842 habilitierte er sich als Privatdozent, wurde 1845 anat. Prosektor an der Universität, 1847 Chirurg am Will's Hosp., 1849 Arzt an einem Choleraspital. Von 1849—1852 Chirurg am Will's Eye-Hosp., 1852 dirig. Wundarzt am Philadelphia Hosp., 1854—1859 Prof. der Chir. an der med. Fakultät des Philadelphia Coll. und 1855 Wundarzt am Philadelphia Hosp. in Blockley. 1863 war er ärztl. Direktor der Pennsylvanischen Streitkräfte unter dem Kommando des Generals Smith. Er gründete das Presbyterian-Hosp. in Philadelphia, das er 1872—75 leitete. 1874—77 war er Prof. der Universitäts-Klinik von Philadelphia. Er veröffentlichte: „*Outlines of the Arteries*" (1845 Med. Examiner) — „*Outlines of the Nerves*" (Ebenda 1845) — „*Outlines of the Veins and Lymphatics*" (Ebenda 1847). — Mit R. G. Smith verfaßte er „*Analytical Compendium of the various Branches of Medical Science*" (1848) — „*Needle found in heart after death*", (Medical Examiner, 1849) — „*Sensibility of the teeth*" (Ib. 1850) — „*Obstruction of the pharyngeal orifice*" (Ib. 1853) — „*Adhesive plaster in fracture of patella*" (Ib. 1854) — „*Pulsating tumor of occiput*" (Ib. 1854) — „*Removal of fungus of upper jaw*" (Ib. 1854) — „*Gastronomy for use of uterus*" (Ib. 1854) — „*New form of cataract needle*" (Ib. 1855) — „*New apparatus for fracture of leg*" — „*Polypus of conjunctiva*" — „*Spontaneous rupture of spleen*" (Amer. Journ., 1842) — „*Aneurism of aorta*" (Ib. 1843) — „*Contributions to pathological anatomy*" (Ib. 1849) — „*Occipital and superior maxillary bones of the African cranium*" (Ib. 1850) — „*Mucous membrane of the human stomach*" (Ib. 1857) — „*Case of mollities ossium*" (Ib. 1874) — „*Case of elephantiasis*" (Ib. 1875) — „*On the thyroid foramen of os innominatum*" (Transact. of the Coll. of Phys., 1850) — „*Peculiarity of sphenoid bone*" (Ib. 1851) — „*The temporal ridge in the African skull*" (Ib. 1851) — „*On canal of Fontana*" (Ib. 1851) — „*Case of hermaphroditism*" (Ib. 1851) — „*Tracheotomy in epilepsy*" (Ib. 1852) u. A. m. Besonders bekannt ist N. durch seine Behandlung der Brüche der Kniescheibe und durch seine Extensionsbehandlung bei Erkrankungen der unteren Extremitäten. Er hinterließ ein leider unvollendetes Werk über die Prinzipien der Chirurgie und starb am 11. Februar 1880 in Philadelphia.

Atkinson, pag. 262. — Kelly a. Burrage l. c. S. 899. Hab. Pgl.

Neisser, Moritz N., 1820 geboren, in Halle a. S. unter Krukenberg, in Berlin unter Traube ausgebildet, beschrieb eine in Berlin 1843—44 grassierende Masernepidemie und machte sich während seiner späteren praktischen Tätigkeit in Charlottenbrunn, resp. Breslau verdient durch Uebersetzungen amerikanischer Werke, besonders G. M. Beard's „Neurasthenie". Er starb als Geheimer Sanitätsrat und Badearzt in Charlottenbrunn am 19. Juni 1896. Pgl.

Nélaton, Auguste N., zu Paris, sehr berühmter Chirurg, geb. daselbst 17. Juni 1807, studirte von 1828 an in der dortigen med. Schule, bei der er die gewöhnliche Laufbahn durchmachte, 1836 Doctor mit der These: „*Recherches sur l'affection tuberculeuse des os*" (av. 2 pl.), 1839 Agrégé, aber erst 1851 Prof. der chir. Klinik mit der These: „*De l'influence de la position dans les maladies chirurgicales*" (deutsch v. Hugo Hartmann, Grimma 1852) wurde, nachdem er in einem anderen Concurse (um den Lehrstuhl der operat. Med.) die These: „*Parallèle des divers modes opératoires dans le traitement de la cataracte*" (1850) zu verfassen gehabt hatte. 1863 wurde er zum Mitgliede der Acad. de méd., 1867 des Institut und 1868 zum Senator des Kaiserreiches ernannt. Er war viele Jahre Chirurg im Hôp. Saint-Louis, als College von Malgaigne, bis er in das Hôp. des Cliniques überging. Die Zahl seiner literar. Arbeiten ist gering, indem er anfänglich für solche nur wenig Neigung, später nicht mehr die Zeit hatte. Wir führen davon an: „*Traité des tumeurs de la mamelle*" (1839, 4.) — „*Éléments de pathologie chirurgicale*" (5 voll., Paris 1844—60; Vol. V von A. Jamain bearbeitet), wo er im 2. Bd. S. 441—442 die nach ihm und Roser

benannte Linie beschreibt. „*Leçons sur l'hématocèle — rétro-utérine*“ (Gaz. d. Hôpit. *24* (1851) S. 573; *25* (1852) S. 45—46, 66—67). Hier beschreibt er zum ersten Mal die heute H. intraperitonaealis genannte Hydrocele; auch hatte er Antheil an dem von mehreren erstatteten „*Rapport sur les progrès de la chirurgie en France*“ (1867). Zu seinen hervorragendsten chirurg. Leistungen und Lehren, grossentheils auf dem Gebiete der Therapie, gehören: Die Unterbindung beider Arterienenden bei primären und secundären Blutungen, das Studium der Nasen-Rachenpolypen, die nähere Bestimmung des Sitzes, der Entstehung, der Symptomatologie der von ihm sogenannten Haematocele retrouterina, seine Plastiken an der Nase, bei Epispadie u. s. w., die Anwendung der directen Compression beim Aneurysma varicosum, die Behandlung von Becken-Aneurysmen mit coagulirenden Injectionen, die Behandlung der Darmverschliessung durch Enterotomie, seine Modification des Steinschnittes, seine Entdeckung der elastischen Kautschukkatheter 1860 u. s. w.; es sei auch an die mittelst seiner Sonde mit dem Porzellanknopf in Garibaldi's Fussgelenk aufgefundene Kugel (1862) erinnert. Seine sonstigen Eigenschaften anlangend, so war er ein vortrefflicher Lehrer und Operateur, ohne dabei irgendwie glänzen zu wollen. Ueberhaupt war Alles an ihm solid und zuverlässig, seine Diagnose und seine Behandlung in keiner Weise improvisirt, wohl aber reiflich überlegt und auf eine immense Erfahrung basirt, Alles nach streng wissenschaftlicher Methode erwogen. Er war daher auch kein Genie, aber mit so klarem Verstande, so solidem Wissen, so reicher Erfahrung ausgestattet, dass er auf der Höhe seines Ruhmes als der hervorragendste französische Chirurg mit Recht angesehen wurde. Es fiel ihm auch nie ein, wie etwa DUPUYTREN, nach der Alleinherrschaft zu streben, dagegen erfreute er sich des allseitigsten und verbreitetsten Vertrauens, vom Kaiser angefangen, dessen Chirurg er seit 1867 war, und hatte nur wenige Feinde. — Er starb 21. Sept. 1873, nachdem er 1867, im Alter von 60 Jahren, seine Professur niedergelegt hatte.

Félix Guyon in Bulletins et Mémoires de la Soc. de chir. 1876, II, pag. 76. — J. Béclard in Mémoires de l'Acad. de méd. XXXII, 1879, pag. XXXIII. — Dechambre, 2. Série, XII, pag. 84. — de Valcourt, Garibaldi et Nélaton, Chron. méd. Paris *20* (1913) S. 23. — Ind. catal. 3. sér. *8* S. 11. — Bild bei Hirschberg (Graefe-Sämisch) *14*, 3. Abtlg. S. 233.

Gurlt.

Neligan, John Moore N., geb. im Juni 1815 in Clonmel Co. Tipperary in Irland, stud. und promov. 1836 in Edinburg, prakticirte zuerst in Cork, dann in Dublin, wo er am Jervis Street Hospital fungirte und klin. Unterricht ertheilte, sowie gleichzeitig Prof. der Arzneimittellehre an der School of Med. war. 1843 veröffentlichte er ein mit grossem Beifall aufgenommenes Lehrbuch der Arzneimittellehre u. d. T.: „*Medicines, their uses and mode of administration*“ (Dublin 1843 und 5 weitere Auflagen). Ferner gab er die zweite Auflage von GRAVES': „*Clinical lectures on the practice of Med.*“ (Dublin 1848), sowie „*A practical treatise on diseases of the skin*“ (Ib. 1852) — „*Atlas of cutaneous diseases containing nearly 100 coloured illustrat.*“ (Ib. 1855) und „*The diagnosis and treatment of eruptive diseases of the scalp*“ (Ib. 1848) heraus. Von 1849—61 war er Chefredacteur des „Dublin Quart. Journal“. — Eine Reihe von Arbeiten hatte N., der 24. Juli 1863 starb, im Dublin Journal of Med. Sc., sowie im Edinburgh Med. Journ. veröffentlicht.

Dechambre, 2. Série, XII, pag. 86. — Dubl. Quart. J. 1867. — N. Moore, Dict. nat. biogr. *40* S. 187.

Pagel.

Neljubin, Alexander N., geb. 26. Oct. 1785, war zuerst Apotheker und studirte darauf 1808—12 in der med.-chir. Akademie zu St. Petersburg, worauf er sofort Prof.-Adjunct der Pharmacie wurde; später war er Prof. ord. von 1815—44, gleichzeitig war er 1817—31 Stadt-Accoucheur. 1822 reiste er in den Kaukasus, um die dortigen Mineralwässer analytisch zu untersuchen. 1830 bis

1857 war er Bezirks-Hofmedicus. Von 1831—37 fungirte er als Secretär des Medicinalrathes und 1846—53 als Oberarzt des 2. Land-Militär-Hospitals. Er starb 6./18. Sept. 1858. Sehr zahlreiche Schriften, vorherrschend pharmakolog. Natur, unter denen besonders bemerkenswerth: Diss. *„Tractatus de origine et generatione in natura atque artificiali compositione ammonii, nec non veris constitutionis illius partibus per novissima experimenta comprobatis“* (Petersburg 1822) — „Haemostatin, eine blutstillende Flüssigkeit“ (1840) — „Kurze Pharmakographie“ (Petersburg 1852).

Smejew. O. Petersen (St. Pbg.).

Nellanus Glacanus, s. Glacan Bd. II S. 768.

Německý, Daniel, s. Niemiecsky.

Nemesius, Bischof von Emesa, in Phönicien geb., lebte gegen Ende des IV. oder im Anfange des V. Jahrhunderts. Er ist bekannt als Verf. einer Schrift „Περὶ φύσεως ἀνθρώπου“ (griech.-latein. Antwp., 1565; Oxford 1671; Halle 1802; in latein. Uebers., Leyd. 1538, auch in's Engl., Lond. 1636, und in's Deutsche, Salzb. 1819, übersetzt), in welcher die Lehre von der Natur des Menschen vom psychologischen, wie vom physiologischen Standpunkte behandelt ist. Das kleine Werk zeichnet sich durch eine vortreffliche Darstellung der Anatomie und Physiologie, für welche die besten Arbeiten der griechischen Aerzte benutzt sind, und durch Unbefangenheit des Urtheils aus; wenn auch nicht frei von theologischen und teleologischen Voraussetzungen, findet der Verf. doch in der Naturerkenntniss die wahre Quelle der Philosophie und so bekämpft er namentlich den Aberglauben, wie er sich im Fatalismus, der Astrologie und anderen, aus der neu-platonischen Schule hervorgegangenen geistigen Verirrungen seiner Zeit ausspricht. Ueber die Lebensschicksale N.'s ist nichts bekannt geworden. Das Werk des N. ist durch den Erzbischof Alphanus I. von Salerno in's Lateinische übertragen. Neueste Ausgabe: *„Nemesii Episcopi Premnon Physicon sive Περὶ φύσεως ἀνθρώπου liber a N. Alfano archiepiscopo Salerni in latinum translatus. Rec. Carolus Burkhard“* (Leipzig 1917). Das Werk ist im Mittelalter viel studiert worden.

Eloy, Dict. hist. 2. Aufl., III, pag. 381. — Choulant, Handb. 2. Aufl., pag. 126. A. H.

Nenter, Georg Philipp N., geb. zu Strassburg zu Ende des 17 Jahrh., studirte und promovirte hier 1704 mit der *„Diss. de vesicatoriorum usu“*, erlangte 1707 eine Professur der Med. daselbst und starb wahrscheinlich um 1721. N. war ein eifriger Anhänger Stahl's und schrieb u. A.: *„Theoria hominis sani seu physiologia medica, etc.“* (Strassburg 1714) — *„Theoria hominis aegroti sive pathologiae medicae pars generalis etc.“* (Ib. 1716) — *Fundamenta medicinae theoretico-practica“* (Ib. 1718—21, 2 voll. 4.; Venedig 1753, fol.).

Dict. hist. III, pag. 634. — Dechambre, 2. Série, XII, pag. 94. Pgl.

Nepple, P. Frédéric N., geb. 1787 in Montluel (Ain), studirte in Lyon und Paris, wo er 1812 mit der *„Diss. de physiologie pathologique sur les fausses membranes et les adhérences“* promovirte. Er liess sich darauf in seiner Vaterstadt nieder, wurde dort Hospitalarzt und beschäftigte sich besonders mit dem Studium der Malariakrankheiten, worüber er verschiedene werthvolle Arbeiten veröffentlichte, so: *„Essai sur les fièvres rémittentes et intermittentes des pays marécageux“* (Paris 1828) — *„Traité sur les fièvres rémittentes et intermittentes, leurs symptomes et leur traitement“* (Ib. 1835) — *„Mém. sur les altérations de la rate dans leurs rapports avec les fièvres intermittentes“* (Journ. de méd. de Lyon, I, 1841) — *„Note sur la phthisie dans les pays marécageux“* (Bull. Acad. de méd., IX, 1843—44) — *Étiologie de la fièvre intermittente“* (Journ. de méd. de Lyon, IX, 1845). Uebrigens erkrankte N. mehrmals selbst am Sumpffieber und siedelte

in Folge dessen nach Lyon über, wo er Arzt am Hospice de l'Antiquaille wurde. Er starb 27. April 1847. Ausser den genannten Schriften veröffentlichte er noch: *„Des eaux minérales de Saint-Alban et de leur valeur thérapeutique“* (Lyon 1843) — *„Quelques observations sur la surexcitation nerveuse cérébrale dépendant de la commotion du cerveau“* (Journ. de méd. de Lyon, II, 1842) und zahlreiche Rapports in der Société de méd. in Lyon, deren Mitglied er war.

Dechambre, 2. Série, XII, pag. 123. Pagel.

Nessel, Edmond N., geb. 1658 in Lüttich, studirte hier und in Reims, wo er 1680 Lic. wurde, machte Studienreisen durch Frankreich und Deutschland, wurde um 1690 Agrégé am Collége seiner Vaterstadt, lehrte und prakticirte hier mit grossem Erfolge und war auch Arzt des Fürstbischofs von Lüttich. Er starb 24. Febr. 1731. Er ist Verf. von: *„Traité analytique des eaux de Spa et de leurs vertus et usages“* (Lüttich 1699) und *„Analyse des eaux thermales de Chaudfontaine“* (Ib. 1717; éd. 2. 1776).

Sein Sohn Matthias Nessel, gleichfalls Arzt in Lüttich, ist Verf. von: *„Apologie des eaux de Spa“* (Lüttich 1713).

Dechambre, 2. Série, XII, pag. 628. Pagel.

Nessel, Franz N., Zahnarzt in Prag, geb. daselbst 20. März 1803, studirte in Wien Chirurgie, war von 1825—27 Zögling des kais. Operations-Institutes, in welchem er Carabelli's Vorträge über Zahnheilkunde hörte. Nach Prag zurückgekehrt, wurde er bald ein sehr gesuchter Zahnarzt und schrieb: *„Handb. der Zahnheilkunde“* (Prag 1840, m. 10 Taff.) — *„Ueber die Pflege der Zähne“* (Ebenda 1848) — *„Compendium der Zahnheilkunde“* (Wien 1856). Bei der 500jähr. Jubelfeier der Prager Universität hatte er von derselben das Ehren-Doctordiplom der Med. und Chir. erhalten. N. veröffentlichte später noch ein Schriftchen: *„Vorschlag eines Mittels zur Vorbeugung der Rinderpest“* (Prag 1860), trat 1874 in den Ruhestand und starb 15. Febr. 1876.

v. Wurzbach, XX, pag. 194. — Prager med. Wochenschr. 1876, I, S. 163. Pgl. G.

Nessi, Giuseppe N., zu Pavia, geb. zu Como 21. Mai 1741, studirte in Pavia und in den Spitälern zu Turin, Bologna, Florenz und Wien, war dann österreich. Feldarzt in Ungarn und Böhmen, kehrte 1768 in seine Heimath zurück, wo er als Chirurg und Geburtshelfer am Hospital eine Anstellung fand. N. eröffnete seine literar. Laufbahn mit den Abhandlungen: *„Lettera sulla morte d'una donna seguita poche ore dopo il parto“* (1772) — *„Osservazioni med.-chirurgiche sopra 10 aghi, 4 spille e 2 pezzetti di vetro cavati da una mammella* (1772) und wurde noch in demselben Jahre zum Prof. der Chir. und Geburtsh. zu Pavia ernannt, verblieb 18 Jahre lang in dieser Stellung, die er aus Gesundheitsrücksichten dann aufgab, aber einige Zeit später wieder übernahm und bis 1808 beibehielt. Er schrieb in dieser Zeit: *„Istituzioni di chirurgia“* (4 voll., Pavia 1786—89; deutsch v. K. H. Spohr, 2 Bde., Leipz. 1790) — *„L'arte ostetricia teorico-pratica“* (Venedig 1790; nuov. ed. 1797), sein Hauptwerk, das in Italien grosse Verbreitung fand und mehrfach als Lehrbuch eingeführt wurde. Nach dem Aufgeben seiner Professur leitete er wieder das Spital von Como, in welchem er manche Neuerungen einführte und auf eine sorgfältigere Ausbildung der Hebeammen Bedacht nahm. Seine späteren Schriften waren: *„Oratio academ. de vini usu ad sanitatem conservandam et multos morbos curandos“* (1807) — *„Discorso accademico sulle forze della natura per isbarrazzarsi dai feti sviluppati ed entrati nell' addomine alla lacerazione dell' utero“* (1808) — *„Discorso accademico med.-chirurg.-filologico intorno all' uso dell' acqua come rimedio interno ed esterno“* (1811), mit dem er, lange vor Priessnitz, auf die Heilkräfte des Wassers bei innerem und äusserem Gebrauche hinwies, ebenso wie er in der folgenden Schrift: *„Discorsi accademici med.-filologici sulle forze della natura per sanare molte*

malattie interne" (1812) die Wirksamkeit der Naturheilkräfte in das gehörige Licht zu setzen versuchte. Der um alle Zweige der Heilkunde verdiente Mann starb zu Como im J. 1821.

de Tipaldo, I, pag. 463. — v. Wurzbach, XX, pag. 199. — Callisen, XIII, pag. 467; XXXI, pag. 26. G.

Nester, Vater und Sohn. — Der Erstere, Johann N., geb. 1596 zu Hof (Bayern), wurde in Jena Doctor, war Stadtphysicus in Culmbach und Cronach, wurde 1624 nach Schneeberg und 1627 nach Rochlitz berufen und starb als kurfürstl. sächs. Leibarzt 1662 zu Dresden. Er schrieb eine „*Pest Ordnung*" (Schneeberg 1625).

Johann Matthias Nester, der Sohn, geb. 7. März 1622 zu Culmbach, studirte von 1640 an in Leipzig und Jena, liess sich 1645 in Schneeberg nieder, wurde 1649 daselbst zum Stadtphysicus ernannt und in demselben Jahre in Jena zum Dr. med. promovirt. Von 1655 an war er Leibarzt einer sächs. Prinzessin und von 1662 an 16 Jahre lang der Markgräfin von Bayreuth. Er zog dann wieder nach Schneeberg, wurde zum kurfürstl. sächs. Leibarzt ernannt, starb aber bereits 31. Jan. 1679. N. schrieb, ausser zwei Dissertationen: „*Consilium antiloemicum bei der jetzo überall grassirenden giftigen Seuche*" (1666, 4.) — „*Kluge Anleitung und getreuer Rahtschlag, wie man sich bey .... Seuche der Rohten Ruhr, vor derselben bewahren, ... und sonsten verhalten sollen*" (Bayreuth 1666; 2. Aufl. 1676) — „*Jo. Geo. Macasii promtuarium materiae medicae seu apparatus ad praxin accommodatus auctior*" (Ib. 1676) — „*Ausführlicher und Nohtwendiger Bericht, auch getreuer Rahtschlag, wie sich ein jeder bey der jetzo hin und wieder grassirenden, hitzigen und giftigen Soldaten Krankheit, auch der darneben einschleichenden Pest .... verwahren u. s. w.*" (Ebenda 1677). Ausserdem eine Anzahl Aufsätze in den Miscell. curios. med.-phys. Acad. N. C. von 1673 an.

Fikenscher, Gelehrtes Bayreuth. VI, pag. 118, 119. G.

Netzel, Nils Wilhelm N., geb. in Stockholm 1834, wurde in Upsala Lic. med. 1861, Dr. med. 1865, Adjunct der Geburtshilfe und Gynäkologie am Carolinischen Institute in Stockholm 1865 und a. o. Prof. derselben 1879. Neben vielen gynäkolog. Aufsätzen in der Hygiea sind von seinen Schriften hervorzuheben: „*Om de puerperala förändringarne inom lifmodren*" (Nord. Med. Arkiv, II) — „*Kejsarsnitt, nödvändiggjordt genom ett i lilla bäckenet inkarcereradt myom*" (Ib. VII) — „*Om pedunkelbehandlingen vid ovariotomi*" (Ib. X). Er starb 1914.

Westermark, Hygiea *76* (1914) S. 193—200 (m. Bild). — Svenskt biogr. handlexikon, ny upplaga **2** S. 177. Hedenius.

Neubauer, Johann Ernst N., tüchtiger Anatom, geb. 1742 in Giessen, studirte und promovirte hier 1767 mit der Diss.: „*De tunicis vaginalibus testis*", wurde bald danach als Prof. der Anat. und Chir. mit dem Titel eines Sachs.-Weimarischen Hofraths nach Jena berufen, starb aber bereits 30. Jan. 1777 an Lungenschwindsucht. Die Titel seiner vortrefflichen anat. Arbeiten sind: „*Tract. de epiploo-oscheocele*" (Jena 1770) — „*Descr. anat. nervorum cardiacorum sectio I. de nervo intercostali dextri imprimis lateris*" (Ib. 1772) — „*Descr. anat. arteriae innominatae et thyreoideae imae*" (Ib. 1772; (letztere Arterie auch jetzt noch nach seinem Namen benannt) — „*Obs. anat. rarior de triplici nympharum ordine*" (Ib. 1774) — „*Descr. anat. rarissimi peritonei conceptaculi etc.*" (Ib. 1776). — „*Opera anatomica collecta cura C. G. Hinderer*" (Giessen 1786) — „*Opera omnia med. anatomica, cum 1 fig.*" (Frankfurt 1786).

Dict. hist. III, pag. 635. — Dechambre, 2. Série, XII, pag. 630. — Allgem. dtsch. Biogr. **23**, S. 470. Pgl.

Neubeck, Valerius Wilhelm N., zu Waldenburg in Schlesien, geb. 29. Jan. 1765 zu Arnstadt, studirte in Göttingen und Jena, wurde daselbst 1788 Dr. mit der Diss.: *„De lavatione frigida, mayno sanitatis praesidio“*, prakticirte seit 1788 zu Arnstadt, seit 1789 zu Liegnitz, wurde 1793 Kreis-Physicus in Steinau, 1821 zum Hofrath ernannt, nahm nach fast 30jähr. Dienstzeit wegen Gesichtsschwäche seine Entlassung, verlor 1834 durch einen grossen, Steinau beinahe ganz verwüstenden Brand einen bedeutenden Theil seines Vermögens, namentl. eine ausgezeichnete Bibliothek, siedelte 1835 nach Waldenburg über, feierte 1838 sein 50jähr. Dr.-Jubil. und starb, erblindet, 20. Sept. 1850. Abgesehen von einigen Aufsätzen in Stark's Archiv (1790), Hufeland's Journal (1798, 1813, 15, 17) hat er sich namentlich als Dichter bekannt gemacht, besonders durch sein bekanntes Lehrgedicht: *„Die Gesundbrunnen. Ein Gedicht in vier Gesängen“* (Breslau 1795, 4.; Prachtausgabe Leipz. 1799, fol. m. Kpf.; 2. Aufl. Leipz. 1809, 4.); ausserdem andere schönwissensch. Arbeiten.

Nowack, Heft 2, 1838, pag. 108. — Neuer Nekrolog der Deutschen, Jahrg. 28, 1850, II, pag. 624. — Franz Brümmer, Deutsches Dichter-Lexikon. 1877, II, pag. 89. — Callisen, XIII, pag. 468; XXXI, pag. 27. — Allgem. dtsch. Biogr. **23**, S. 470 (Schimmelpfennig).

G.

Neuber, Johann Christian Valentin N., geb. zu Gross-Salze im Magdeburgischen 6. Jan. 1778, erlernte die Apothekerkunst, studirte und promovirte 1806 in Kiel mit der Diss.: *„De chronico vomitu imprimis eo qui gravidas infestare solet“*, liess sich in demselben Jahre in Meldorf nieder und prakticirte daselbst bis zu seinem 1850 erfolgten Tode. Bemerkenswerth ist, dass N. 2mal mit glücklichem Erfolge den Kaiserschnitt ausführte. (S. dazu nächsten Artikel.)

Luebker u. Schroeder, pag. 387. — Alberti, II, pag. 108. — Neuer Necrolog der Deutschen. 1850, Jahrg. 28, II, pag. 882. — Callisen, XIII, pag. 471. Pgl.

Neuber, August Wilhelm N., als jüngerer Bruder des Vorigen 3. März 1781 in Gross-Salze geb., erlernte die Pharmacie, studirte und promovirte 1809 in Kiel mit der Diss.: *„De natura acidorum ac basium placitorum Winterli disquisitio“*, liess sich 1809 in Apenrade nieder, woselbst er Interims-Physicus der Aemter Apenrade und Lygumkloster war und auch Physicus der Stadt Apenrade selbst wurde. 1821 wurde er von der Kieler Univers. zum Dr. phil. honor. ernannt. Er starb 22. Jan. 1849. — N. war ein auch als Physiker nicht unbedeutender Arzt. Er veröffentlichte: *„Ueber die Entstehung . . . und Wirksamkeit des Seebades zu Apenrade“* (Hamburg 1819) — *„Observ. meteorologicae etc.“* (Altona 1829) — *„Ueber schwebende Flecke im Auge etc.“* (Hamburg 1830) — *„Zur Abwendung und zur Heilung der morgenländischen Brechruhr“* (Ebenda 1831, 2 Hefte) — *„Bemerkk. bei der Bereitung des gummichten China-Extracts“* (Trommsdorff, Journ. d. Pharmac., Bd. XIII, 1805) — *„Eine gemachte Erfahrung bei dem sog. Plumer'schen Pulver“* (Ebenda) — *„Ueber das Leuchten des Meeres und über dessen Gehalt an eigens modificirten Thier- und Pflanzenstoffen“* (Hufeland's Journ., 1824) — *„Nachricht von zwei durch Joh. Christ. Valent. Neuber zu Meldorf glücklich verrichteten Operationen des Kaiserschnitts“* (Pfaff's Mittheilgg., 1832). Auch als Dichter genoss er eine gewisse Berühmtheit.

Luebker u. Schroeder, pag. 387. — Alberti, II, pag. 107. — Neuer Necrolog der Deutschen. 1849, Jahrg. 27, I, pag. 123. — Callisen, XIII, pag. 469; XXXI. pag. 28. — Allgem. dtsch. Biogr. **23** S. 471 (Carstens). Pagel.

Neuber, Karl Ferdinand N., geb. zu Kassel 3. Sept. 1793, erlernte daselbst die Chirurgie, studirte zu Göttingen, wurde 1812 westfäl. Sous-aide-Chir., machte 1813 den Feldzug in Sachsen mit, gerieth in preuss. Gefangenschaft, diente provisorisch am grossen Militärhospital in Halle, promovirte daselbst 1814 und kehrte zu Ende desselben Jahres nach Kassel zurück, wo er sich 1815 niederliess. Von 1819—31 war er zweiter Brunnenarzt zu Nenndorf, wurde 1832 provisorischer,

1833 wirklicher Arzt am Landkrankenhause für die Prov. Niederhessen, 1838 chir. Assessor im Ober-Med.-Coll. mit dem Prädicate Medicinalrath und starb 29. Oct. 1839 an einer Brustkrankheit. Er schrieb u. A.: *„Nenndorfer Badechronik f. d. J. 1828“* (Hufeland's Journ. d. Heilk., Bd. LXVIII).

Callisen, XXXI, pag. 28. — Dechambre, 2. Série, XII, pag. 632. Pgl.

Neubert, Karl August N., geb. 1799 zu Leipzig, widmete sich von 1818 ab dem Studium der Medicin, konnte aber wegen äusserst ungünstiger Vermögensverhältnisse erst im Juni 1835 die Doctorwürde erwerben. Vom J. 1836 ab hielt er als Docent an der Universität zu Leipzig Vorträge über Geschichte der Medicin mit vorzüglicher Berücksichtigung der alten römischen Aerzte, sowie über allgemeine Pathol. und Therapie. Zu Ostern 1844 wurde er zum a. o. Prof. ernannt, starb aber schon 20. Dec. 1845. Von literar. Arbeiten — sämmtlich in Leipzig erschienen — sind zu erwähnen: die Inaug.-Diss. *„De morborum epidemiorum notione et causis“* (1835) — *„Chrestomathia medica, auctorum, qui de re medica latine scripserunt, selecta capita“* (Pars. I. [unica] 1839) — *„Die Hauptpunkte der allgem. Pathologie und Therapie“* (1841) — *„De viis ac modis, quibus sanguis ex vasis capillaribus sponte profluat dubitationes“* (1843). Ausserdem war er Mitarbeiter an Schmidt's Jahrbb. der Med., sowie an Schmidt's Encyclop. der Med. und hat eine mit Anmerkungen versehene Uebersetzung von A. N. Gendrin's System der prakt. Medicin (1839—40) herausgegeben.

Neuer Necrolog der Deutschen. Jahrg. 23, II, pag. 1164. — Callisen, XXXI. pag. 29.
Winter.

Neubürger, Theodor, Geh. Sanitätsrat, Prof. in Frankfurt a. M., geb. am 16. Oktober 1830 in Düsseldorf, war Jahrzehntelang der gesuchteste Arzt in Frankfurt, wurde 1904 Sanitätsrat, starb, bis an sein Lebensende unermüdlich tätig, am 4. Dezember 1915.

W. Hanauer, Dr. Th. N. Wiesbaden 1917. Hab.

Neuburg, Simon N., jüdischen Ursprungs, später sich Johann Georg N. nennend, geb. zu Frankfurt a. M. 25. October 1757, gest. daselbst 25. Mai 1830. Er studirte seit 1780 in Göttingen, promovirte daselbst 1783 mit der Diss.: *„De acrimonia urinosa“*, wurde 1783 als dritter jüdischer Arzt in Frankfurt angestellt und trat 1791 zum Christenthum über, wobei er seinen Vornamen änderte. Er war 1825 bei der Versammlung Deutscher Naturforscher und Aerzte in Frankfurt erster Geschäftsführer. 1814 publicirte er: *„Klinische Bemerkungen über einige chronische Krankheiten.“*

Goethe, Aus einer Reise am Rhein, Main und Neckar, 1814 (unter Frankfurt!). — Mappes, Festreden, pag. 130. — Stricker, Gesch. der Heilk. in Frankf., pag. 310. — Callisen, XIII, pag. 473; XXXI, pag. 30.
W. Stricker.

Neucrantz, Michael I. N., geboren 12. November 1570 in Rostock, studierte Medizin in Rostock, Königsberg und Helmstädt, Mag. phil. in Helmstädt 1597 mit der Disput. *„De animae facultate in genere et de sensu exter.“* Leibarzt des Herzogs Sigismund August von Mecklenburg, Dr. med. zu Rostock am 27. Nov. 1606 mit der Diss. *„De scorbuto“*, gesuchter praktischer Arzt in Rostock, starb am 3. März 1648. Von seinen sonstigen Schriften erwähnen wir: *„De catarrho eiusque curatione“* (Rostock 1600). — Als Manuskript gedruckt befindet sich in der Rostocker Universitätsbibliothek seine: *„Hist. narratio de Sigismundi Augusti morbo et vitae exitu“*.

(Blanck-Wilhelmi-) Willgeroth S. 232. Hab.

Paul Neucrantz, geb. in Rostock 27. Oct. 1605 als Sohn des Vorigen, stud. in Rostock und Königsberg, prom. 1631 in Padua, prakticirte seit 1632 in Rostock

und siedelte 1634 nach Lübeck über, wo er 1655 Stadtarzt wurde und 24. Mai 1671 starb. Er schrieb: *„De purpura liber singularis, in quo febrium malignarum natura et curatio proponitur“* (Lübeck 1648; Frankfurt 1660) — *„De harengo exercitatio medica, in qua principis piscium exquisitissima bonitas summaque gloria asserta et vindicata“* (Lübeck 1654) — *„Idea perfecti medici“* (Ib. 1655).

Neucrantz, Michael II., geb. 8. Okt. 1609 in Rostock als dritter Sohn Michaels I. N., studierte in Rostock und in Straßburg, promovierte dort am 24. April 1632 mit der Diss. *„De uteri suffocatione“*, war gesuchter praktischer Arzt in Rostock und starb dort am 28. März 1656.

(Blanck-Wilhelmi-) Willgeroth S. 235. Hab.

Johann Anton Neucrantz, als Sohn des Paul N. (s. o.) in Lübeck geboren, studierte in Rostock und Helmstädt, promovierte an letzterer Universität 1674 mit der Diss. *„De vulneribus lethalibus“*, machte Reisen nach Deutschland, den Niederlanden, England und Italien, ließ sich 1680 in Lübeck nieder, wurde 1698 Leibarzt des Herzogs Friedrich Wilhelm von Mecklenburg in Schwerin und starb als Hofrat zu Schwerin 1733 (begraben 20. Februar).

(Blanck-Wilhelmi-) Willgeroth S. 235, 356.

Paul Bernhard Neucrantz, Sohn des Vor., geb. 1680 in Lübeck, studierte in Rostock, prom. dort mit der Diss. *„Medicinae curiosae specimen“* 1703, war Amtsarzt in Schwerin 1703—1713, wurde 1713 Stadtphysicus und Senator in Parchim, starb dort am 9. April 1737.

(Blanck-Wilhelmi-) Willgeroth, S. 189. Hab.

Johann Neucrantz lebte als Stadtphysicus von Stralsund gleichfalls im 17. Jahrhundert, war Dr. med. et philos. und schrieb: *„Auctarium pharmacopoeiae Stralsundensis“* (Stralsund 1645).

Dechambre, 2. Série, XII, pag. 633. Pgl.

Neudörfer, Ignaz Josef N., geboren 15. März 1825 in Hlinik (Trentschiner Comitat in Ungarn), genoß seine Ausbildung auf der Wiener Universität (Bruecke), wurde dort am 16. Jan. 1850 Dr. med., dann Secundärarzt am Allgem. Krankenhaus, Supplent der Lehrkanzel der Chirurgie an der Med. chir. Lehranstalt zu Olmütz, 1858 Militärarzt, 1859 im Feldzug in Italien Leiter der chirurgischen Abteilung des Hosp. Santo Spirito in Verona, 1860 Regimentsarzt in Prag. 1864 glänzende chirurgische Erfolge im dänischen Kriege als Leiter der Spitäler in Schleswig, wo er dem vereinfachten Gipsverband den Sieg verschaffte. Hier wurde auch eine von ihm konstruierte Räderbahre viel gebraucht. 1864 begleitete er als Chefarzt der Fremdenlegion das Corps des Kaisers Maximilian nach Mexiko und wirkte hier als glänzender Organisator des Sanitätswesens der mexikanischen Armee. 1866 trat er in die österreichische Armee zurück, kam zunächst nach Prag, 1867 nach Wien, wo 1864—1867 sein *„Handbuch der Kriegschirurgie und Operationslehre“* erschien (3 Bde.). 1869 habilitierte er sich als Dozent für Kriegschirurgie in Wien, mit der Vorlesung: *„Die Bedeutung und Berechtigung der Kriegschirurgie“*. 1874 Stabsarzt und ordentliches Mitglied des Militärsanitätskomitees; 1882 Sanitätschef des 9. Corps in Josefstadt, 1886 Versetzung nach Poznony, Juni 1887 mit dem Charakter als Generalstabsarzt pensioniert, noch einige Jahre Vorstand der chirurg. Abtlg. der Wiener Poliklinik. Er starb am 20. Mai 1898 in Abbazia. Weitere Schriften: *„Aus dem feldärztlichen Bericht über die Verwundeten in Schleswig“* (Berlin 1864); auch in Langenbeck's Arch. *6* (1864) — *„Die chirurgische Behandlung der Wunden“* (Wien 1877) — *„Aus der chir. Klinik f. Militärärzte“* (Ebenda 1879) — *„Die Endresultate der Gelenkresektion“* (Ebenda 1881) — *„Die moderne Chirurgie in ihrer Theorie und Praxis“* (Ebenda 1883) — *„Gegenwart und Zukunft der Antiseptik und ihr Verhältnis zur Bakteriologie“* (Ebenda 1888). — Auch schrieb er über Bluttransfusion, Chloroformnarkose, Therapie der Tuberkulose usw. und ver-

schiedene Abhandlungen in den Klinischen Zeit- und Streitfragen (Band 2, 4, 7, Wien).

Kirchenberger in Roths J.ber. **24** (1898) S. 178. — Ders. Lebensbilder l. c. (1913) S. 142—145. — Wiener Klin. Wschr. 1898 S. 521. Hab.

Neuenaar (Nuenar, De Nova Aquila), Graf Hermann von, bedeutender Humanist, Anhänger des Reuchlin, dem er in seinem Streit mit aller Kraft beistand. Geb. 1492, bezog er am 14. Nov. 1504 die Kölner Universität, erhielt hier auch seine literarische Ausbildung, reiste 1509 mit seinem Lehrer Caesarius nach Italien, bekam manche kirchlichen Würden, war schon vor 1504 Canonicus der Kölner Metropolitankirche, dann Probst zu Aachen, 1524 Archidiaconus und Kanzler der Universität Köln; 1530 begleitete er seinen Verwandten den Erzbischof Hermann von Wied auf den Reichstag zu Augsburg und starb im gleichen Jahre. — Außer theologischen und historischen Schriften schrieb er an medizinischen Werken ein Buch über den englischen Schweiß, den er so vorzüglich schilderte, daß man ihn „Hermannus de sudatorio" nannte. Der Titel dieser Schrift ist: *„De novo hactenusque Germaniae inaudito morbo ἱδροπυρετοῦ, hoc est sudatoria febri, quam vulgo, Sudorem Britannicum vocant"* (Köln 1529; wieder abgedruckt in: Christ. Gottfr. Gruner „Scriptores de sudore anglico superstites" ed. H. Haeser, Jena 1847). Ferner schrieb er: *„Adnotationes aliquot herbarum"* als Vorrede zu dem Werk des Otto Brunfels „Herbarum vivae eicones novi herbarii" T. 2 (1531), in dem er 28 einzelne Pflanzen der Alten genauer zu erklären versucht. Ferner gab er eine Vorrede zu dem Werk des Octavius Horatianus „Rerum medicarum libri quatuor" (Straßburg 1532), das erst sein gleichnamiger Neffe herausgab. Schließlich brachte er aus Ungarn das Werk des Publius Vegetius Renatus in einer Handschrift heim, die J. Faber Emmeus herausgab (Basel 1528) mit dem Titel: „Artis veterinariae sive mulomedicinae libri IV". Das Werk ist vielfach neu abgedruckt worden. (S. u. Vegetius.)

Hecker, Die großen Volkskrankheiten des Mittelalters. Berlin 1865, S. 195, 305 u. a. O. — Allgem. dtsche. Biogr. **23**, S. 485 (Geiger). — Ennen, Gesch. d. Stadt Köln **4**, S. 103 ff. Hab.

Neufville, Gerhard de N., zu Bremen, Mathematiker, Physiker und Arzt, geb. 28. Oct. 1590 zu Wesel, war ein Enkel des berühmten Kosmographen Gerh. Mercator, wurde in Leyden 1609 Mag. phil., 1610 Prof. e. o. der Mathematik in Heidelberg, 1611 Prof. ord. der Physik und Mathemat. am Gymnasium illustre zu Bremen und wirkte in dieser Stellung bis 1644. Nachdem er 1616 in Basel zum Dr. med. promovirt worden, wozu er: *„Positionum miscellanearum ex universa medicina desumptarum Decades III"* (1616) veröffentlicht hatte, erhielt er 1624 auch die Professur der Med. und wurde 1638 zum 1. Stadtarzt und Physicus ernannt. Während 34 Jahren hielt er physikal., mathemat. und med. Vorträge an dem Gymnasium und war ein glücklicher und geschickter Arzt; auch schrieb er mehrere theologische Disputationen (1613—19). In der Zeit von 1612—28 verfasste er 6 Disputationen über physische Dinge, veröffentlichte dann eine Arithmetik (1622), eine Synopsis der allgem. Naturlehre (1623) und am Ende seines Lebens die *„Physiologia s. physica generalis de rerum naturalium atque etiam substantiae corporeae, communi natura, primis principiis et causis et communissimis affectionibus"* (Bremen 1648). Der 2. Theil des Buches, die „Physica specialis", erschien erst 23 Jahre nach seinem am 28. Juli 1648 erfolgten Tode, von Heinr. Harmes u. d. T.: *„Gerh. de Neufville Cosmologia et anthropologia s. physicae specialis partes duae principaliores"* (Ib. 1668) herausgegeben. An eigentlich med. Schriften hat er nur noch einige Disputationen (1639, 41) hinterlassen.

Bremische Aerzte, pag. 71. G.

Neufville, Matthias Wilhelm de N., geb. zu Frankfurt a. M. am 5. Nov. 1762, gest. daselbst 31. Juli 1842, promovirte zu Göttingen 1784 mit

der Diss.: *„De indole morborum periodica ex labe qualicumque viscerum hypochondriacorum derivanda."* Er wurde 1784 unter die Aerzte seiner Vaterstadt aufgenommen. 1834 wurde sein Doctor-Jubiläum unter grosser Theilnahme begangen. Er schrieb noch: *„Abhandlung von den Sympathien des Verdauungssystemes"* (Frankfurt 1786).

Stricker, Gesch. der Heilk. in Frankf., pag. 310. — Mappes, Festreden, pag. 162.

W. Stricker.

Neufville, Wilhelm Karl de N., geb. zu Frankfurt a. M. 19. Nov. 1823, gest. daselbst als Geh. Sanitätsrath 14. Aug. 1885, promovirte zu Heidelberg 1845 mit der Diss.: *„Quaestiones de carcinomate"*, wurde 1846 unter die Aerzte seiner Vaterstadt aufgenommen und war 1848—50 Assistenzarzt im Hosp. zum heil. Geist. In Henle und Pfeufer's Zeitschr. für ration. Med. veröffentlichte er: *„Ueber endemische Intermittentes in den Rhone-Niederungen"* (Bd. VI); in Roser und Wunderlich's Archiv: *„Chirurgischer Bericht über die in das Hosp. zum heil. Geist am 18. Sept. 1848 gebrachten Verwundeten"* (Bd. VIII) — *„Ueber das Auftreten der asiatischen Cholera in Frankfurt"* (Bd. IX) — *„Ueber einen Fall von Nierenverwachsung"* — *„Ueber medicinische Verhältnisse in Texas"* (Bd. X). Ferner schrieb er: *„Die tödtlichen Verletzungen nach den Grundsätzen der neueren deutschen Gesetzgebungen"* (Erlangen 1851) — *„Lebensdauer und Todesursachen 22 verschiedener Stände"* (Frankf. 1855, mit grosser Vorsicht zu gebrauchen!). In der Zeitschrift für Arzneikunde (Neue Folge, 1853, 54, Bd. II, III) veröffentlichte N.: *„Beitrag zur Lehre vom Hospitalbrand"*; auch übersetzte er: Th. Bl. Curling, *„Krankheiten des Mastdarms"* (Erlangen 1853).

W. Stricker.

Neugebauer, Ludwig Adolph N., geb. 6. Mai 1821 in Dojutrow bei Kalisch, studirte seit 1841 in Dorpat, dann in Breslau, wo er 1845 mit der Diss. *„De calore plantarum"* Doctor wurde. Nach einer Studienreise nach Berlin, Wien und Paris wurde er 1847 in Breslau Betschler's Assistent, liess sich 1849 als Arzt in Kalisch nieder und übernahm im folgenden Jahre die Leitung des dortigen Trinitätshospitals, wurde 1857 nach Warschau berufen, um in der dort neu eingerichteten medico-chir. Akademie einstweilen Anatomie vorzutragen. Als 1859 Hirschfeld ordentlicher Professor der Anatomie geworden war, begann N. über Geburtshilfe und Gynäkologie zu lesen (bis 1869). Von 1857—61 war er Arzt am kaiserlichen Mädchenerziehungs-Institute in Warschau, von 1858—61 Primarius am Hospital zum Kindlein Jesus und seit dem Jahre 1862 leitete er als Primarius die gynäkologische Abtheilung des Warschauer Heiligengeisthospitals. Von seinen literar. Arbeiten finden sich bei Kosminski (pag. 347—351 u. 616) weit über 100 verzeichnet, in deutsch., poln. und russ. Sprache veröffentlicht; hier seien nur erwähnt: *„Systema venosum avium cum eo mammalium et in primis hominis collatum"* (Bresl. u. Bonn 1845; gekrönte Preisschr.) — *„Ueber die verschiedenen Methoden der Reposition der vorgefallenen Nabelschnur und ein zu dieser Operation construirtes Instrument"* (Uebers. der Arb. u. Veränd. d. schles. Gesellsch. f. vaterl. Cultur, Breslau 1850) — *„Morphologie der menschl. Nabelschnur"* (Breslau 1858) — *„Wykład akuszeryi"* (Lehrb. der Geburtshilfe) (Warschau 1860) — *„Anatomia opisowa ciała ludzkiego"* (Descriptive Anatomie des Menschen, frei nach Hyrtl bearbeitet, mit vielen von N. auf Holz gezeichneten Illustrationen) (2 Bde., Warschau 1860, 61) — *„Fizyologia i dyetetyka ciąży, porodu i połogu"* (Physiologie und Diätetik der Schwangerschaft, der Geburt und des Wochenbettes) (Warschau 1874). 1855—57 veröffentlichte er 3 Jahresberichte über die Thätigkeit des Kalischer Hospitals und 1862—72 Berichte über seine Abtheilung im Heiligengeisthospital zu Warschau. Seine übrigen, überwiegend Frauenkrankheiten betreffenden Arbeiten befinden sich hauptsächlich im Pamietnik Towarzystwa lekarskiego warszawskiego (seit 1852) und in Gaz. lekarska (seit 1866); deutsch schrieb er noch in folgenden Zeitschriften: Uebersicht der Arbeiten . . .

d. schles. Gesellsch. f. vaterl. Cultur (seit 1847), Verhandl. der k. Leop.-Carol. Akad. d. Naturf. (seit 1845), GUENSBURG's Zeitschr. (seit 1850), Deutsche Klinik (seit 1863), Monatsschr. für Geburtsk. (seit 1863), Archiv f. Gynäk. (seit 1871), Corresp.-Bl. d. deutsch. Gesellsch. f. Anthropol., 1884. Zusammen mit K. J. W. P. REMER gab er heraus: *„Die asiatische Cholera, ihre Behandlung und die Mittel, sich gegen sie zu verwahren"* (Görlitz 1848). Er starb 9. August 1890.

Brit. gynaec. J. *6* (1890—1891) S. 438—41 (m. Bild). — Index catal. 2. ser. XI, S. 570—71. K. & P.

Neuhauser, Franz N., war ein berühmter Arzt, der viele Jahre in Krakau die Praxis ausübte und an der dortigen Universität 1803-4 die Lehrkanzel der Klinik bekleidete. In diesem Jahre wurde er zum Vice-Protomedicus von Galizien ernannt und erwarb sich in dieser Stellung um die Verbesserung des dortigen Medicinalwesens, sowohl nach der wissenschaftl. als prakt. Seite hin, grosse Verdienste. Er schrieb: *„Ueber die Ruhr, welche im Monat April 1799 herrschte"* (2 Thle.), und (polnisch und deutsch): *„Was sind Kuhpocken?"* (Krakau). Er starb zu Lemberg im J. 1820.

v. Wurzbach, XX, pag. 255. G.

Neumann, Karl Georg N., geb. zu Gera 13. März 1774, studirte in Dresden, Leipzig, Jena, Wien und Wittenberg, promovirte an letzterer Universität 1795 mit der Diss.: *„De balneis frigidis"*, trat 1797 in den kursächs. Staatsdienst, wurde Amtsphysicus zu Colditz bei Leipzig, siedelte 1801 nach Pirna, 1802 nach Meissen über, begleitete seit 1807 die sächs. Armee auf allen Feldzügen als Divisionsarzt, wurde 1811 Stabsarzt zu Dresden, hielt sich dann 2 Jahre in Polen auf, gerieth 1813 in russische Gefangenschaft, schied 1816 aus sächs. Dienst aus und trat in preussische Dienste über, wurde Reg.-Med.-Rath zu Stettin und folgte 1819 einem Rufe als dirig. Arzt und Lehrer der med. Klinik am kgl. Charité-Krankenhause zu Berlin. 1828 nahm er seinen Abschied, liess sich 1830 in Aachen nieder und starb daselbst 1850. — N. gehört zu den Hauptvertretern der naturphilosoph. Schule. Von seinen zahlreichen Schriften nennen wir: *„Aufsätze und Beobachtungen für Aerzte"* (Leipzig 1802) — *„Ueber den Werth des Blutlassens"* (Ebenda 1811) — *„Beiträge zur prakt. Arzneiwissenschaft"* (Ebenda 1811) — *„Abhandl. von dem Brande etc."* (Wien 1801) — *„Von den Krankheiten des Gehirns des Menschen"* (Coblenz 1833) — *„Von den Krankheiten des Menschen, I. Theil oder allgem. Pathologie"* (Berlin 1829; 1842) — *„II. oder Specieller Theil, spec. Pathol. u. Therap."* (5 Bde., Ebd. 1832—38) — *„Versuch einer Erörterung des Begriffs des Lebens"* (Dresden 1801) — *„Von der Natur des Menschen od. Belehrung über den inneren Organismus des menschl. Körpers u. seines Geistes"* (2 Thle., Berlin 1815) — *„Allg. Therapie"* (Leipzig 1808) — *„Die Krankheiten des Vorstellungsvermögens etc."* (Ebd. 1822) — *„Bemerkk. über die gebräuchlichsten Arzneimittel"* (Berlin 1840) — *„Untersuchungen als Regulation des Heilverfahrens"* (2 Bde., Ebd. 1844) — *„Deutschlands Heilquellen mit bes. Rücks. auf die Wahl ders. für spec. Krankheitsfälle"* (Erlangen 1845) — *„Beiträge zur Natur- u. Heilkunde"* (2 Bde., Ebd. 1845—46) — *„Heilmittellehre nach den bewährtesten Erfahrungen u. Untersuchungen in alphab. Ordnung bearbeitet"* (Erlangen 1848, 50) — *„Einleitung in das Studium der Arzneiwissenschaft"* (Ebd. 1850). Ausserdem ist N. Verf. zahlreicher Aufsätze in versch. med. Journalen.

Neuer Necrolog der Deutschen. Jahrg. 28, 1850, II, pag. 559. — Callisen, XIII, pag. 479—486; XXXI, pag. 31—33. — Allg. D. Biogr. *23* S. 527. Pagel.

Neumann, Heinrich N., geb. 17. Januar 1814 zu Breslau, auf der Universität daselbst unter PURKINJE und WENDT ausgebildet, gelangte 1836 zur Promotion, wurde dann Regimentschirurgus beim ersten schlesischen Kürassierregiment, nach einigen Jahren Assistent an der geburtshülflichen Klinik von

Betschler, habilitierte sich danach als Dozent für innere Medizin und war ein Hauptvertreter der Schönlein'schen Richtung, wurde deshalb von seinen Kollegen angefeindet, gab seine Dozentur auf, ging 1846 als Assistenzarzt an die Provinzialirrenheilanstalt Leubus bis 1849. Dann wurde er nochmals Militärarzt, gründete aber 1852 in Pöpelwitz bei Breslau eine Privatirrenanstalt, die erste in Ostdeutschland, wurde 1862 Extraordinarius, 1867 Primararzt der Irrenabteilung des Allerheiligenhospitals, 1874 Direktor der psychiatrischen Universitätsklinik zu Breslau. 1881 verkaufte er seine Irrenanstalt und starb am 10. Oktober 1884. Außer einigen Broschüren über Medizinstudium schrieb er: *„Der Arzt und die Blödsinnigkeitserklärung"* (Breslau 1847) — *„Theorie und Praxis der Blödsinnigkeitserklärung"* (Erlangen 1860) — *„Lehrbuch der Psychiatrie"* (Ebenda 1869) — *„Katechismus der gerichtl. Psychiatrie"* (Breslau 1884) — *„Leitfaden der Psychiatrie für Mediziner und Aerzte"* (Ebenda 1853). — Zahlr. andere Essays und Gutachten in der Allgem. Z. f. Psychiatr. — Seine gerichtsärztlichen Veröffentlichungen fordern eine möglichst einfache und freie Form des Entmündigungsverfahrens, Ausmerzung der unwissenschaftlichen Begriffe „Wahnsinn" und „Blödsinn" und sind wohl imstande, dem Arzt vor Gericht die Möglichkeit zu geben, einen psychischen Krankheitszustand in einer für den medizinischen Laien überzeugenden Weise zu demonstrieren. N. war auch populär-wissenschaftlich rege und las über Shakespeares Dramen, die er z. T. veröffentlichte, z. B. *„Ueber Lear und Ophelia"* (Breslau 1866).

Artur Leppmann, Allgem. Z. f. Psychiatr. **42** (1885) S. 180. — Ders. in Kirchhoffs D. Irrenärzte **1** S. 261—265. Hab.

Neumann, Salomon N., zu Berlin, geb. 22. Oct. 1819 zu Pyritz in Pommern, studirte in Berlin und Halle von 1838—42, wurde in Halle 1842 Dr. med., war seit 1845 prakt. Arzt in Berlin und Sanit.-Rath. Er verfasste folgende Monographieen: *A.* Zur med. Statistik und Hygiene: *„Die öffentliche Gesundheitspflege und das Eigenthum"* (Berlin 1847) — *„Zur med. Statistik des preuss. Staates"* (Virchow's Archiv, III, 1849) — *„Die Berliner Syphilisfrage"* u. s. w. (Berlin 1852) — *„Der Arzneiverbrauch in der städt. Armenkrankenpflege Berlins"* (Ib. 1855) — *„Die Breslauer Sterblichkeit und ihre Statistik. Eine Kritik der Grätzer'schen Beiträge zur Breslauer Bevölkerungsstatistik"* (Allgem. med. Central-Zeitung, 1855) — *„Zur Berliner Armenkrankenpflege. Zweiter Beitrag zur Frage vom Arzneiverbrauch"* (Monatsbl. f. med. Statist. u. s. w., 1856) — *„Die Krankenanstalten im preuss. Staate u. s. w."* (Archiv f. Landeskunde der preuss. Monarchie, V, 1858) — *„Das Sterblichkeitsverhältniss in der Berliner Arbeiterbevölkerung"* („Der Arbeiterfreund", 1866, I). *B.* Zur Allgemeinen Statistik: *„Die Berliner Volkszählung vom 3. Dec. 1861"* (Berlin 1863) — *„Desgl. vom 3. Dec. 1864. Im Auftrage der städt. Volkszählungs-Commission"* (Ib. 1866) — *„Die Fabel von der jüdischen Masseneinwanderung. Ein Capitel aus der preuss. Statistik"* (Ib. 1880; 2. Aufl. 1881); *„Nachschrift dazu"* (Ib. 1881). In Zeitschriften schrieb er: Die statist. Berichte über den Gesundheitspflegeverein in der deutschen Arbeiterverbrüderung u. s. w. (Allgem. med. Central-Zeitung, 1849—1856) — *„Zur öffentlichen Gesundheitspflege"* (Schmidt's Jahrbb., LXXXIII, LXXXV, 1853—55). In der Deutschen Klinik: Die fortlauf. Berichte über den Berliner Gesundheitspflegeverein (1850—53) — *„Die Fragestellung in der Krankheitsstatistik mit bes. Bezieh. auf die arbeit. Klassen"* (1854) — *„Die epidemiologische Gesellschaft in London"*; Vortrag in der Gesellsch. f. wissensch. Med. (1854); im Monatsbl. f. med. Statistik u. öffentl. Gesundheitspfl. Beilage zur Deutschen Klinik (1856, 57, 64): *„Krankheitsstatistik aus dem Berliner Gewerkskrankenverein"* — *„Der Bevölkerungsstand des preuss. Staates"* — *„Die öffentl. Krankenanstalten im preuss. Staate"* — *„Die Bevölkerungsdichtigkeit und Wohnungsverhältnisse im preuss. Staate"* — *„Die Wohnungsnoth und die Prostitutionsfrage vor den Berliner Communalbehörden"* — *„Die Todten des Berliner Gesundheitspflegevereines"* (Casper's Vierteljahrsschr.,

V, 1854) — *„Bericht über die in Berlin besteh. Familiengesundheitspflegevereine“* (Mittheil. des Centralvereins f. das Wohl der arbeit. Classen, 1853) — *„Die internat Association für den Fortschritt socialer Wissenschaft. 1863 (Ein Rückblick auf den Brüsseler Congress, 1862)“* (Zeitschrift des Centralvereins etc., III) — *„Von dem Londoner internat. statist. Congress“* („Der Arbeiterfreund“) — *„Die Bilanz der preuss. Bevölkerung von 1846—1867“* (Vierteljahrsschr. für Volkswirthschaft etc., 1870, I) u. s. w. † 20. Sept. 1908.

Dtsch. med. Pr. *12* (1908) S. 148. — Med. Reform *16* (1908) S. 477. — Pagel, Jahresber. üb. Leistungen u. Fortschritte . . . *43*, I (1908) S. 416. Red.

Neumann, Ernst N., zu Königsberg i. Pr., daselbst geb. 30. Jan. 1834, studirte und promovirte dort 1855, war seit 1866 Prof. der pathol. Anatomie, dann Director des pathol. Institutes, Geh. Med.-Rath. — Literar. Arbeiten: *„Beiträge zur Kenntniss des Zahnbein- u. Knochengewebes“* (Leipzig 1863), Aufsätze in den Königsb. medicin. Jahrbüchern, Virchow's Archiv, Archiv für Heilkunde, Berliner klin. Wochenschr. und anderen Journalen. Die von ihm zuerst beschriebenen Neumann'schen Zellen sind kernhaltige, gefärbte Zellen, aus denen rote Blutkörperchen hervorgehen. † 6. März 1918 in Königsberg.

P. Baumgarten, Berlin. klin. Wschr. 1918 S. 364. Red.

Neumann, Isidor, Edler von Heilwart, geb. in Mißlitz in Mähren 2. März 1832, in Wien vorzugsweise unter Hebra ausgebildet und 1858 promoviert, ließ sich zunächst als Dozent, dann als Professor für Hautkrankheiten in Wien nieder und schrieb als Vorstand der entsprechenden Klinik ein *„Lehrbuch mit Atlas der Hautkrankheiten“*, über die Lymphgefäße der Haut und Syphilis in Nothnagel's Handbuch Bd. 23. Bekannt ist er durch die nach ihm benannte „Neumannsche Krankheit“, den Pemphigus vegetans, P. papillaris, Condylomatosis pemphigoides maligna, Erythema bullos. vegetans. Erste Veröffentlichung *„Ueber Pemphigus vegetans“* (Wien. klin. Bl. *9* (1886) S. 46 u. Vierteljahrsschr. f. Dermat. *13* (1886) S. 157). Namensgebung durch H. Hallopeau in Ann. dermat et syphil. 3. sér. *9* (1898) S. 969. N. starb am 31. Aug. 1906 in Vöslau bei Wien.

Nekrologe: Arch. Dermat. u. Syphil. *82* (1906) S. 311—315 (m. Bild). — Matzenauer, Wien. klin. Wschr. 1906 S. 1127. — Münch. m. Wschr. 1906 S. 1828. — D. med. Wschr. 1906 S. 2119. Hab.

Neunzig, Joseph N., geb. zu Düsseldorf 15. März 1797, diente zuerst als Militär-Chirurg, studirte seit 1818 in Münster, seit 1819 in Bonn, promovirte hier 1823 mit der Diss.: *„De sanguine variisque fluidis animalibus experimenta microscopica“*, liess sich dann in Düsseldorf nieder und veröffentlichte: *„Systematische Darstellung einer Knochen-Muskellehre, nebst . . . für bildende Künstler“* (Düsseldorf 1825) — *„Der gesunde Mensch oder kurze und gründliche Anleitung sich vor Krankheiten und herrschenden Seuchen zu bewahren etc.“* (Elberf. u. Düsseld. 1827) u. A. m.

Dechambre, 2. Série, XII, pag. 640. — Callisen, XIII, pag. 491; XXXI, pag. 35. Pgl.

Neurohr, Johann Anton N., geb. um 1770 in der Rheinpfalz, studirte und promovirte in Wien, war seit 1811 Cantonalarzt zu Bergzabern (damals Dép. Bas-Rhin), siedelte später aber als bayerischer Physicus nach Landau über, wo er 1850 starb. Er schrieb: *„Versuch einer einfachen und praktischen Arzneimittellehre“* (Wien 1797; 2. Aufl. Heidelb. 1811) — *„Beitrag zur Berichtigung der Behandlung des Erstickhustens und Keuchhustens“* (Allgem. med. Annal. der Heilk., 1813) — *„Geschichte einer Operation eines Harnröhrensteins“* (Ebenda) — *„Ein Fall einer glücklich geheilten Tracheotomie an einem Manne von 50 Jahren“* (Ebenda) — *„Reflexionen über den Standpunkt des Gerichtsarztes bei Verletzungen“* (Ebenda 1825); ferner mehrere Aufsätze in Henke's Zeitschr. (Bd. IX, X,

XII, XV), sowie eine deutsche Uebers. von J. F. LOBSTEIN's „Lehrb. d. pathol. Anat." (2 Bde., Stuttg. 1834-5) und Desselben „Versuch einer neuen Theorie der Krankh." (Ebenda 1835) sowie L. J. BÉGIN's *„Lehrb. der prakt. Chirurgie"* (Berlin 1839).

Dechambre, 2. Série, XII, pag. 641. — Callisen, XIII, pag. 492; XXXI, pag. 35.
Pgl.

Neustaedter, Michael N., geb. 7. Sept. 1736 zu Schässburg, studirte in Wien, Erlangen und Strassburg, promovirte in Erlangen, wo er: *„Triga casuum medico-chirurgicorum"* (1762) schrieb, ging dann in sein Vaterland zurück, liess sich in Hermannstadt nieder, wurde daselbst 1774 zum Kreis-Physicus, 1784 aber zum Landes-Protomedicus ernannt und 1792 ihm noch der Titel eines Sanitätsrathes beigelegt. Besonders zeichnete er sich beim Ausbruch der Pest im Burzenlande aus und schrieb über dieselbe: *„Die Pest im Burzenlande im Kronstädter Districte in Siebenbürgen im J. 1786 u. s. w."* (Hermannstadt 1793); ferner: *„Ueber die Kuhpockenimpfung u. s. w."* (Ebd. 1803), veröffentlichte in der Siebenbürg. Quartalschrift (III, IV, V) mehrere Aufsätze über einige Sauerbrunnen und deren Anwendung, klinische Beobachtungen u. s. w. und starb 5. Juni 1806.

v. Wurzbach, XX, pag. 305. G.

Nevermann, Johann Friedrich Wilhelm N., zu Plau in Mecklenburg, geb. 5. Juni 1803 zu Scharpzow bei Stavenhagen, studirte von 1822 an zu Rostock, Berlin, Greifswald, Göttingen und Kopenhagen, wurde 6. Mai 1831 in Rostock Dr. med., war dann Arzt zu Plau, daselbst seit 1834 Gendarmen-Brigadearzt, seit 1836 Stadt-Armenarzt. Er übersetzte vielfach aus dem Französ. und Dänischen, z. B. F. DUPARCQUE, Zerreissungen des Uterus, der Vagina usw. (1838), Frau RONDET, Vesicovaginalhernie (1839), BANG, Med. Klinik des Frederiks-Hosp. (1838) und verfasste eine beträchtliche Menge von Aufsätzen, grossentheils chir. und geschichtl.-med. Inhalts. Wir führen davon an: *„Ueber den Plattfuss und seine Behandlung"* (FRICKE's Zeitschr., IV) — *„Geschichtliches Resumé über den permanenten Verband bei Fracturen"* (Ebenda XIII) — *„Beschreibung und Abbildung meines Kugelziehers . . . und über den Lauf der Kugel in der Luft"* (Ebenda XV) — *„Die Exarticulation des Oberschenkels in geschichtlicher Hinsicht dargestellt"* (Ebenda XXVIII) — *„Ueber die Vorzüge der Lappenamputation vor dem Cirkelschnitt"* (BLASIUS' Klin. Zeitschr., I) — *„Ueber einen künstlichen Vorderarm"* (v. AMMON's Monatsschr., 1839) — *„Bemerkungen über die Specula vaginae"* (Zeitschr. f. Geburtsk., IV) — *„Giebt es abnorme Vergrösserung der Früchte, welche über das Normalgewicht hinauslaufen?"* (Vereinte Deutsch. Zeitschr. für Staatsarzneik., 1848) — *„Der Steinschnitt, eine der ältesten Operationen der Chirurgie"* (Janus, 1846) — *„Ueber den Zustand der Chirurgie vor 360 Jahren in der Mark Brandenburg"* (v. WALTHER's Journ. d. Chir., 1847) u. s. w. Er starb 17. Sept. 1850 an der Cholera.

Blanck-Wilhelmi S. 105 (Bibliographie!). — Willgeroth S. 203 — Callisen, XIII, S. 494; XXXI, S. 36. G.

Newbigging, Vater und zwei Söhne. — William N., der Vater, geb. zu Lanarck in Schottland um 1772, studirte in Edinburg und wurde Mitglied des Roy. Coll. of Surg. daselbst, später Präsident dieser Körperschaft, sowie consultirender Wundarzt am Royal Infirmary. Er starb an den Folgen eines 1850 erlittenen Schenkelhalsbruchs 23. Oct. 1852. — N. war ein ausserordentlich geschickter Operateur, veröffentlichte aber nur: *„Case of inguinal and popliteal aneurism cured by tying the external iliac artery"* (Edinb. Med. and Surg. Journ., XII, 1816).

Patrick S. K. Newbigging, geb. in Edinburg 2. Nov. 1813, studirte und promovirte daselbst 1834 mit der Schrift: *„Inaugural essay on the impulse and sounds attending the action of the heart in normal state"*, wurde noch in demselben Jahre Fellow des R. C. S. und später Präsident der Roy. Med. Soc. seiner Vaterstadt. Nachdem er mehrere ausländische Universitäten besucht hatte,

wurde er als Medical Officer des New Town Dispensary angestellt. Dieses Amt vertauschte er später mit dem eines Wundarztes an John Watson's Institution und an Chauvin's Hospital. Er war Präsident des Roy. Coll. of Surg. von 1861 bis 1863, gegen Ende welchen Jahres er starb. Er hatte veröffentlicht: *„Probationary essay on spina bifida"* (Edinburg 1834) — *„On certain circumstances affecting the colour of blood during coagulation"* (Ib. 1839) — *„Obs. on the therapeutic action of croton oil in nervous disorders"* (Edinb. Med. and Surg., LV, 1841) — *„Statistics of the Edinburgh Lock Hospital during 1841, 1842 bearing in particular on the non-mercurial treatment of the venereal disease"* (Monthly Journ. of Med. Sc., III, 1843; VII, 1847) — *„Case of tetanus in which recovery took place"* (Ib. V, 1845) — *„Notes on scarlatina"* (Ib. IX, 1849). Ferner übersetzte er aus dem Französischen von BARTH und ROGER: *„A practical treatise on auscultation translated with notes"* (Edinb. 1847).

Edinb. Med. Journ. IX, Febr. 1864, pag. 772. — Dechambre, 2. Série, XII, pag. 790. Pgl.

George Stewart Newbigging, Bruder des Vorigen, studirte und promovirte 1837 in Edinburg mit der *„Diss. on the effusion and organization of coagulable lymph"*, wurde bald darnach Mitglied des R. C. S., machte dann wissenschaftl. Reisen nach dem Auslande, starb aber an den Folgen eines typhoiden Fiebers bereits 25. Nov. 1840 zu Paris. Er schrieb: *„A probationary essay on some circumstances to be considered in resorting to the operation of bronchotomy"* (Edinburg 1837).

Dechambre, 2. Série, XII, pag. 791. Pgl.

Newman, William Henry N., geb. 24. Febr. 1829 in Spencer co., Ky., erhielt seine med. Ausbildung am Jefferson Med. Coll. in Philadelphia und promovirte daselbst 1855. Dann liess er sich in Bardstown, Ky., nieder, siedelte aber 1863 nach Louisville über, wo er bis 1872 prakticirte, um dann aus Gesundheitsrücksichten sein Domicil nach Denver, Col., zu verlegen, wo er, speciell im Fach der Gynäkologie, thätig war. Er veröffentlichte unter Anderem: *„Amputation of the cervix uteri"* — *„On chronic inflammation of the cervix uteri"* — *„Rupture of cervix uteri occurring at time of parturition"* — *„Inversion of uterus"* — *„On ovariotomy without anaesthesia"* — *„Colorado as a health resort"* etc.

Atkinson, pag. 47. Pgl.

Newnham, William N., verdienstvoller engl. Wundarzt, geb. 1790, studirte in London am Guy's Hosp., liess sich um 1815 in Farnham nieder, wo er seine ganze Lebenszeit prakticirte, bis er 1860, von allgem. Paralyse befallen, sich nach Richmond Villa, Tunbridge Wells, zurückzog und dort 24. Oct. 1865 starb. N. war Mitglied des R. C. S. Engl., eine Reihe von Jahren auch Schatzmeister des Med. Benevolent Fund und schrieb: *„Essay on the symptoms, causes and treatment of inversio uteri with a history of the successful extirpation of that organ etc."* (London 1818) — *„Some obs. on the medicinal and dietetic properties of green tea etc."* (Ib. 1827) — *„Principles of education"* (Ib. 1827), verschiedene Artikel im Lond. Med. Repository, sowie wichtige Monographien: *„Essays on uterine haemorrhage"* — *„On eclampsia nutans"* — *„Case of successful operation for melanosis of the eye ball"* etc.

Dechambre, 2. Série, XIII, pag. 791. — Callisen, XIII, pag. 499; XXXI, pag. 37. Greenhill, Dict. nat. biogr. **40** S. 354. Pgl.

Neyber, Fredrik Oscar Casimir N., geb. in Södermanland 1829, wurde nach Studien in Würzburg, München und Stockholm in Lund 1860 Dr. med., in demselben Jahre zum Stadtarzt in Wisby, 1865 zum Districtsarzt in Ronneby ernannt und war Intendent an den dortigen berühmten Quellen 1866—70. Ausser verschiedenen Mittheilungen über die Heilquellen Ronneby's und ausser balneolog.

Aufsätzen in der Hygiea hat er *„Om pemphigus“* (Lund 1859) geschrieben. Er starb 18. 9. 1907 in Ronneby.

Wistrand, Bruzelius, Edling, pag. 548. Hedenius.

Neyding, Johann N., im Jahre 1838 zu Moskau geb. und auf der dortigen Universität medicinisch ausgebildet, wurde, nachdem er noch eine Studienreise nach Deutschland gemacht hatte, 1864 promovirt. Von diesem Jahre ab wirkte er zunächst als Assistent, dann als Prosector und seit 1878 als Prof. der gerichtl. Medicin an der Moskauer Universität. Ausser theils kleineren, theils mehr populären Aufsätzen schrieb er: „Ueber die Atheromasie der Arterien“ (1864, russisch) — *„Ueber Pustula maligna etc. beim Menschen“* (Vierteljahrschr. für gerichtl. Med., 1869) — *„Ueber die Strangrinne bei Erhängten und Erdrosselten“* (Ebenda 1870). Wernich.

Neygenfind, Friedrich Wilhelm N., als Sohn eines Wundarztes zu Alt-Oellse bei Bunzlau zu Ende des 18. Jahrh. geboren, studirte seit 1797 auf der k. Pepinière zu Berlin, begleitete 1800 und 1801 den Grafen v. Hochberg auf Reisen, besonders in die schles. und böhm. Bäder, machte 1803 beim Colleg. med. zu Breslau sein Examen, prakticirte zu Fürstenberg, studirte darauf noch einige Zeit zu Frankfurt a. O., promovirte hier 1806 mit der Diss.: *„De herniis maxime oscheocele ejusque adhaerentis repositione“*, liess sich 1807 in Schmiedeberg nieder, wo er successive verschiedene städt. Ehrenämter erlangte, 1821 Leibarzt des Prinzen Wilhelm, Bruders des Königs Friedrich Wilhelm III., wurde, 1824 den Titel Hofrath erhielt und 10. Aug. 1832 an den Folgen eines im Febr. 1831 erlittenen Sturzes aus dem Wagen starb. N. schrieb ausser einigen botan. Schriften noch: *„Krankengeschichte eines Menschen, dem ein Rückenwirbel zerbrochen war“* (Mursinna, Journ. für Chir., Bd. II, 1805) — *„Beobachtung eines inneren Wasserkopfes mit deutlicher Entfaltung des Gehirns“* (Hufeland's Journ., 1806).

Dechambre, 2. Série, XII, pag. 792. — Callisen, XIII, pag. 500; XXXI, pag. 38. Pgl.

Nicaise, (Jules) Edouard, geboren am 10. Mai 1838 in Port-à-Binson (La Marne), studirte in Reims, wurde dort im Jahre 1859 im Concours Externe, ging 1860 nach Paris, wurde hier 1862 Interne, 1866 Doctor mit der These: *„Des lésions dans les hernies“*, später Hospital-Chirurg (Hosp. de Bicêtre) und Prof. agrégé der Facultät, für welchen Zweck er die Concurs-Thesen: *„Diagnostic des maladies de la hanche“* (1869) und *„Des plaies et de la ligature des veines“* (1872) verfaßte. Er war dann noch nacheinander Chirurgien am Bureau Central 1874, am Hosp. des Incurables 1876, an Lourcine 1879, endlich am Hosp. Laennec 1880, wo er bis zu seinem am 31. Juli 1896 nach längerem Lungenleiden infolge Blutsturz erfolgten Tode tätig war. 1894 wurde er Mitglied der Académie de Méd. Er war ein sehr gelehrter und schriftstellerisch außerordentlich rühriger Chirurg. Bis 1890 belief sich die Zahl seiner Publikationen auf weit über 300 Nummern. Am bekanntesten sind die drei prächtigen Ausgaben der alten französ. Chirurgen: *„Chirurgie du Maître Henri de Mondeville“* (Paris 1893) — *„La grande Chirurgie de Guy de Chauliac“* (Paris 1891) — *„Pierre Franco. Traité très-ample des hernies.“* Nouv. Éd. avec une Introduction historique, une Biographie et Histoire du Collège de Chirurgie. (Ebenda 1895); ferner *„Les écoles de médecine et la fondation des universités au moyen âge“* (1891) — 1877 begründete er mit mehreren andern die „Revue mensuelle de Méd. et Chir.“, seit 1881 war er Mitredakteur der „Rev. de Chir.“, zu der er viele Beiträge geliefert hat. Außerdem schrieb er: *„Du gonflement du dos des mains chez les saturnins“* (Paris 1868) — *„Études sur le choléra. Manifestions de l'épidémie. Anatomie pathologique“* (Ib. 1868) — *„Note sur la fracture intracapsulaire du col du fémur avec pénétration“* (1877) — *„Le bureau central des hôpitaux“* (1877) — *„Néphrite et infection purulente“* (1878), — *„L' anti-*

sepsie dans la pratique de la chirurgie journalière" (Ebenda 1896) sowie eine Anzahl von Aufsätzen in der Gaz. méd. de Paris (seit 1866), den Arch. génér. (seit 1866) und Artikel für das Dict. encyclop. des sciences méd. (seit 1869), z. B.: „*Bras*" — „*Membres*" u. s. w.

Exposition universelle de 1878. Index bibliographique des ..... médecins et chirurgiens des hôpitaux et hospices, pag. 178. — Janus *1* (1896) S. 193. — Bull. de l' Acad. 1896 (Pozzi). — Progrès méd. 1894, 1896. — P. Segond, Bull. et mém. Soc. de chir. de Paris n. s. *29* (1903) S. 116—181. — Terrier, Rev. de chir. Paris *16* (1896) S. I—VIII. — Ind.-Catal. 2. ser. *11* S. 674—75. Hab. H. V.

Nicander, s. Nikander.

Nichet, J. P. N., geb. 1803 in Frontignan (Hérault), studirte in Montpellier, ging später nach Lyon, kehrte 1829 nach Montpellier zurück und promovirte mit der These: „*Quelques réflexions sur la certitude de la chirurgie*". 1830 wurde er durch Concurs Chirurgien des hôpitaux in Lyon, hörte darauf 2 Jahre lang besonders naturwissenschaftl. Vorlesungen bei Cuvier, Geoffroy St. Hilaire und Flourens in Paris, liess sich 1832 in Lyon nieder, wurde dort 1836 Chefarzt der Charité, las über Geburtshilfe an der École de médecine, wurde 1841 bei der Reorganisation der Secundärschulen Prof. dieser Disciplin, starb aber bereits 27. Oct. 1847 an Lungentuberculose. Er war Anhänger des Bordeu'schen Vitalismus und schrieb: „*Considérations sur les causes et le traitement des accidents qui suivent les opérations chirurgicales*" (Gaz. méd. de Paris, II, 1831) — „*Mém. sur la nature et le traitement du mal vertébral de Pott*" (Ib. 1831, 40) — „*Obss. de bassins simplement étroits sans courbure ni déformation des os*" (Journ. de méd. de Lyon, I, 1841) — „*Nouvelles recherches sur les bassins simplement étroits sans courbure ni déformation des os*" (Ib. T. II, 1842).

Dechambre, 2. Série, XIII, pag. 212. — J. Hirschberg, Gesch. d. Augenhlkde. (Graefe-Sämisch) *14*, 3 S. 255. — Shastid, Am. Encyclop. and Dict. Ophth. (Wood) Chicago *11* (1917) S. 8368. Pgl.

Nicholl, Whitlock N., geb. 1786, studirte und promovirte in London, prakticirte seit 1816 in Cowbridge, siedelte 1820 nach Ludlow in Shropshire, später nach London über, wo er Fellow des Coll. of Phys. und Mitglied mehrerer gelehrter Gesellschaften wurde und liess sich zuletzt in Wimbledon (Suffolk) nieder, wo er 1839 starb. Er verfasste: „*General elements of pathology*" (London 1820) — „*Practical remarks on disordered states of the cerebral structures occurring in infants*" (Ib. 1821); ferner etwa 21 Journalaufsätze in London Med. and Phys. Journ., London Med. Chir. Transact., Lond. Med. Reposit. u. A. über die therapeut. Verwendung des Terpenthinöls, Pathologie der Wassersucht, Purpura haemorrhagica, Entzündung, Fälle von Angina pectoris, Melaena u. s. w.

Dechambre, 2. Série, XIII, pag. 213. — Callisen, XIII, pag. 502—504; XXXI, pag. 39. Pgl.

Nicholls, Frank N., engl. Physiolog, geb. 1699 in London, studirte seit 1714 am Exeter College in Oxford mit besonderer Vorliebe Anat. und Physiol., wurde 1724 Baccal. med., prakticirte dann in Cornwallis, liess sich später in London nieder, machte wissenschaftl. Reisen nach Frankreich und Italien, zeichnete sich nach seiner Rückkehr besonders durch seine erfolgreiche Behandlungsmethode einer Miliarfieberepidemie im Süden Englands aus, wurde 1728 Fellow der Roy. Soc., promovirte 1729 in Oxford zum Dr. med., wurde 1732 Mitglied des Roy. Coll. of Phys. und hielt 1734 die Gulstonian Lectures über den Blutkreislauf und die Structur des Herzens, später über Bau der Harnorgane, hielt 1739 die Harveian Oration, wurde 1748 für die Dauer von 5 Jahren zum „Lumleian Lecturer" gewählt und hielt in dieser Eigenschaft eine gute Antrittsrede: „*De anima medica etc.*" (London 1748, 1773), verzichtete aber bald, aus äusseren Gründen, auf diese Stellung, wurde

1753 Leibarzt des Königs Georg II., zog sich 1762 nach Oxford zurück und siedelte schliesslich, während sein Sohn in London studirte, nach Epsom über, wo er 7. Jan. 1778 starb. Seine Schriften sind: *„The pulmonary vein coughed up by an asthmatic person“* (Transact. of the Royal Soc., 1728) — *„Compendium anatomicum ea omnia complectens quae ad humani corporis oeconomiam spectant etc.“* (Lond. 1732, 1736, 1738; auch u. d. T.: *„Compendium anatomico-oeconomicum etc.“* Ib. 1742, 46) — *„De motu cordis et sanguinis in homine nato et non nato“* (1773, 1775) — *„The petition of the unborn babes to the censors of the Royal College of Physicians“* (Ib. 1751).

Gentleman's Magaz. 1778. — Hutchinson. II pag. 182. — Dechambre, 2. Série, XIII, pag. 213. — S. a. bei Th. Lawrence Bd. III S. 699. Pagel.

Nichols, Charles Henry N., geb. in Vassalboro', Kennebec co., Me., 19. Oct. 1820, studirte Med. an den Universitäten von New York und Philadelphia, erlangte 1843 an letzterer die Doctorwürde, prakticirte bis 1847 in Lynn, Mass., wurde dann Assistenzarzt am New Yorker Staatsasyl für Geisteskranke in Utica, das damals unter Direction von Amariah Brigham stand und beschäftigte sich seit dieser Zeit speciell mit Psychiatrie. 1849 erhielt er die Stellung als Physic. und Superior Officer am Bloomingdale Asylum für Geisteskranke in New York, folgte aber 1852 einem Rufe des Präsidenten Fillmore zur Einrichtung einer Irrenanstalt für den District von Columbia. Nachdem er dieser Aufgabe genügt und die Anstalt segensreich etwa 25 Jahre lang selbst dirigirt hatte, kehrte er 1877 wieder nach New York als Med. Superint. des Bloomingdale Asylum zurück. Er hat auf dem Gebiete seines Specialfachs verschiedene literar. Arbeiten veröffentlicht, so: Die jährlichen Verwaltungsberichte der von ihm geleiteten Anstalten, Aufsätze im American Journal of Insanity und in anderen Zeitschriften etc. Auf dem internat. med. Congress in Philadelphia 1876 hielt er einen Vortrag: *„On the best mode of providing for the subjects of chronic insanity.“* Er starb am 16. Dez. 1889.

Atkinson, S. 693. — Kelly a. Burrage l. c., S. 902.— Med. Record, N. York *36* (1889) S. 687. Pgl.

Nicholson, William N., geb. 1753 in London, war erst Beamter der englisch-ostindischen Compagnie, dann folgeweise Geschäftsreisender für Wedgewood, seit 1775 Schulvorsteher in Soho Square (London), Civil-Ingenieur, in welcher Eigenschaft er besonders mit Anlage von Wasserleitungen in verschiedenen Städten betraut wurde und beschäftigte sich später viel mit literar. Arbeiten. Er starb 21. Mai 1815 in London. N. ist besonders in der Wissenschaft bekannt durch das nach ihm benannte Aräometer, das er zuerst beschrieb in: *„Description of a new instrument for measuring the specific gravities of bodies“* (Mem. Manchest. Soc., II, 1787). Ausserdem verfasste oder gab er heraus: *„Introduction to natural philosophy“* (2 voll., London 1784, 87) — *„The first principles of chemistry“* (Ib. 1789) — *„Dictionary of chemistry“* (2 voll., Ib. 1795; 1808) — *„Experiments and obs. on electricity“* (Phil. Transact., 1789) — *„A Journal of natural philosophy, chemistry and the arts“* (5 voll., London 1796—1801; Forts. desselben unter gleichem Titel, 36 voll., Ib. 1802, 13); Uebersetzungen von Fourcroy's Chemie und Vorlesungen, Chaptal's Chemie u. A.

Dechambre, 2. Série, XIII, pag. 214. — Poggendorff, II, pag. 280. Pagel.

Nick, Franz Anton N., geb. zu Winnweiler bei Kaiserslautern 14. Juli 1780, studirte seit 1798 zu Freiburg im Breisgau, wo er 1805 promovirte, begleitete die Prinzessin Rohan als Leibarzt nach Wien, war zugleich Leibarzt des k. k. Feldmarschalls Herzog Ferdinand von Württemberg, begleitete ihn auf einer Reise nach Polen und Preussen, gab 1807 seinen Posten in Wien auf, liess sich nach bestandenem Staatsexamen zu Stuttgart nieder, siedelte aber 1818 nach Ulm über, wo er Hospital- und Armenarzt, sowie Leibarzt des Herzogs Heinrich von Württemberg wurde und 31. Mai 1832 starb. Er veröffentlichte u. A.:

„Darstellung einer sehr merkwürdigen, durch den thierischen Magnetismus veranlassten Geschichte“ (Archiv für thier. Magnetism., Bd. I, 1817) — *„Durch animal. Magnetismus geschwind geheilte Krämpfe“* (Ebenda Bd. II, 1818) — *„Nervenleiden durch thierischen Magnetismus geheilt“* (Bd. IV, 1819).

Dechambre, 2. Série, XIII, pag. 215. — Callisen, XIII, pag. 506; XXXI, pag. 40.
Pgl.

Nicod, Pierre-Louis-Aimé N., zu Paris, geb. zu Morez (Jura) 22. Juni 1788 in einer Familie, die sich seit 4 Generationen mit der Heilkunst beschäftigte, wurde 1807 in Paris Doctor mit dem *„Essai sur la fragilité des os, et sur la contraction musculaire considérée comme cause de fracture“* (4.), wurde Leibchirurg des Königs Louis XVIII., war Chirurg des Hôp. Beaujon u. s. w. und starb zwischen 1836—39. Von seinen Schriften führen wir an: *„Diss. sur le danger de la résection des côtes, et de l'excision de la plèvre dans les maladies cancéreuses, et sur la possibilité de guérir l'hydropisie du péricarde“* (Paris 1818) — *„Mém. sur la fistule lacrymale“* (1820) — *„Nouveau traité de chirurgie, etc.“* (2 voll., 1820) — *„Abrégé de l'histoire de la cautérisation de l'urèthre en France avant Ducamp“* (1826) — *„Mém. sur les polypes de l'urèthre et de la vessie“* (1827) — *„Traité des rétentions d'urine, ou nouveaux moyens de guérir le rétrécissement de l'urèthre, les fistules urinaires et le catarrhe vésical“* (1834) — *„Traité sur les polypes et autres carnosités du canal de l'urèthre et de la vessie, etc.“* (1835). Dazu Aufsätze in Leroux's Journ. de méd. (von 1810 an), Arch. génér., Gaz. méd. de Paris, Journ. de méd. et de chir. prat., Revue méd., deren Mitredacteur er seit 1820 war.

Callisen, XIII, pag. 507; XXXI, pag. 40. G.

Nicol, John Inglis N., schottischer Chirurg, geb. in Teawig bei Beauly 22. Juni 1788, studirte unter Kennedy in Edinburg und später in London und Tübingen. An letzterer Universität promovirte er, liess sich 1812 in Inverness nieder, wo er besonders wundärztliche Praxis betrieb, sich zugleich mit dem Studium der Agriculturchemie beschäftigte und Director einer Wollwaarenfabrik war. Auch machte sich N. um die Verbesserung der Sanitätsverhältnisse der Stadt Inverness sehr verdient. Er war Chirurg am Northern Infirmary und 1817 Mitbegründer der Medical Society of the North. Er starb an der Cholera 26. Sept. 1849. Von seinen wenigen Schriften citiren wir: *„Essay on the treatment of caries with remarks on diseases of bone in general“* (Edinb. Med. and Surg., Vol. XXIX, 1828) — *„Case of recto-vaginal opening, following lacerated perineum, successfully treated by operation“* (Ib. XXXII, 1829).

Dechambre, 2 Série, XIII, pag. 856. — Callisen, XIII, pag. 509; XXXI, pag. 41.
Pgl.

Nicolai, Christoph N., geb. zu Nürnberg 21. Jan. 1618, studirte in Padua und Altdorf, promovirte hier 1645 mit der Diss.: *„De paralysi“*, liess sich in seiner Vaterstadt nieder, wo er Stadtarzt und Mitglied des Colleg. med. wurde. Im Jahre 1654 wurde er an Stelle von Jungermann als Professor der Medicin nach Altdorf berufen und starb hier am 21. Februar 1662. Sein Nachfolger war J. P. Bruno (I 739). Er hinterliess: *„Methodus docendae et discendae medicinae“* (Altdorf 1641) — „Περὶ τῆς μεταπτώσεος καὶ ἐπιγενέσεως“ (Ib. 1644) — *„Diss. de pernicioso Paracelsistarum hoplochrismate“* (Nürnberg 1661).

Biogr. méd. VI, pag. 326. — Dechambre, 2. Série, XIII, pag. 220. — Jo. Jac. Baieri, Biographiae Professorum Medicinae, qui in Academia Altdorfiana unquam vixerunt. Nürnberg, Altdorf 1728. — R. Landau, Die Universität Altdorf und ihre medizinische Fakultät. Festschrift d. ärztl. Vereins. Nürnberg 1902. — Hermann Schöppler, Ein ärztliches Gutachten des Altd. Prof. d. Med. Chr. N. a. d. J. 1648. Arch. Gesch. Naturw. **6** (1913) S. 352—358.
Pgl.

Nicolai, Heinrich N., geb. in Lübeck, studirte und promovirte 1674 in Strassburg mit der Diss.: *„De lienis obstructione et resectione“* und veröffentlichte ausserdem noch: *„Diss. de vulneratione sclopetorum“* (Ib. 1676).

Sein Sohn, Heinrich Albert Nicolai, geb. 6. März 1701 in Strassburg, promovirte hier 1725, erhielt 1731 den Lehrstuhl für Anat. und Chir., starb aber bereits 1733. Er veröffentlichte: *„Diss. de directione vasorum ad modificandum sanguinis circulum“* (Strassburg 1725) und *„Decas observationum propriarum“* (Ebenda).

Biogr. méd. VI, pag. 326. — Dechambre, 2. Série, XIII, pag. 220 — Wieger, Gesch. d. Medizin . . . Straßburg S. 63. Pgl.

Nicolai, Ernst Anton N., geb. zu Sondershausen 7. Sept. 1722, studirte in Halle besonders als Schüler Hoffmann's, prom. hier 1745 mit der Diss. *„De Dolore“*, wurde 1748 Prof. e. o. daselbst, 1758 Prof. ord. der Med. in Jena, lehrte von 1759 ab Chirurgie und prakt. Med. und starb 28. Aug. 1802. N. war einer der bedeutendsten Schüler Hoffmann's. N. verfasste: *„Von der Verbindung der Musik mit der Arzneigelahrtheit“* (Halle 1745) — *„Abhandl. von der Schönheit des menschl. Körpers“* (Ebenda 1747) — *„Gedanken von den Wirkungen der Einbildungskraft im menschl. Körper“* (Ebd. 1744; 1750) — *„Theoret. u. pract. Betrachtung des Pulsschlages“* (Ebd. 1746) — *„Gedanken von der Erzeugung des Kindes im Mutterleibe“* (Ebd. 1746) — *„Systema materiae medicae ad praxim applicatae“* (Ib. 1750—52, 2 voll.) — *„Theoretisch u. pract. Abhandl. von kalten Fiebern“* (Kopenhagen 1758) — *„Pathologie oder Wissenschaft von den Krankheiten“* (6 Bde., Ebd 1769—79; Forts.: 3 Bde., Ebd. 1781—84) — *„Sammlung von Beobachtungen, Recepten und Kurarten mit theoret. prakt. Anmerkk.“* (Jena 1780—84, 2 voll.; Ebd. 1799, 5 voll.) — *„Theoret. u. pract. Abhandl. von den Entzündgn., Eiterung, Brand, Scirrhus und Krebse und Kurarten dieser Krankheiten“* (2 Bde., Ebd. 1786). Ferner schrieb N. noch zahlreiche (etwa 81) kleinere Abhandlungen, meist Dissertationen und akad. Gelegenheitsschriften.

Boerner, II, pag. 372, 781; III, pag. 426, 742. — Meusel, V, pag. 416; X, pag. 359; XI, pag. 579. — Biogr. méd. VI, pag. 323—326. — Dict. hist. III, pag. 635—638. — Index catal. 2. s. *11* S. 679—680. Pagel.

Nicolai, Theodor Wilhelm Immanuel N., zu Halberstadt, geb. 28. Sept. 1788 zu Alsleben a. d. Saale, studirte in Halle und Berlin, unter Reil, wurde 1811 in Halle Dr. mit der Diss.: *„De medulla spinali avium ejusdemque generatione in ovo incubato“* (4., deutsch in Reil's Archiv), leistete während der Befreiungskriege Hilfe in den Militärlazarethen zu Halle und Halberstadt, liess sich nach beendigtem Kriege in Hamburg nieder, kehrte aber bald nach Halberstadt zurück, wo er zum Mitgliede des Anhalt-Bernburg. Medic.-Collegiums und später zum Bernburg. Medicinalrath ernannt wurde. Bekannt ist er auch durch: *„Beschreibung einer neuen Maschine zur Heilung des gebrochenen Schenkelbeinhalses“* (Graefe's und Walther's Journ., 1822). Ferner schrieb er: *„Einiges zur Kenntniss verschiedener Arten von Geschwülsten“* (Rust's Magaz., 1826) — *„Ueber den Nutzen der Thymus“* (Ebd.). Vermöge seiner wissenschaftl. Befähigung und grossen Berufstreue hatte er bis zu seinem 1859 erfolgten Tode einen bedeutenden Wirkungskreis.

Andreae, II, pag. 118. — Callisen, XIII, pag. 509. G.

Nicolai, Johann Anton Heinrich N., zu Berlin, geb. 10. Jan. 1797 zu Kneitlingen (Hzth. Braunschweig), studirte auf dem Colleg. Carolin. in Braunschweig, wurde 1820 Compagnie-Chirurgus, 1823 in Berlin mit der *„Diss. inaug. med. sistens diquisitiones circa quorundam animalium venas abdominales, praecipue renales“* Doctor, 1827 Kreis-Physicus zu Bünde (Reg.-Bez. Minden), 1832 des Niederbarnimschen Kreises und Privat-Docent der gerichtl. Med. an der

Universität zu Berlin, 1834 Med.-Rath beim dortigen Med.-Collegium der Prov. Brandenburg. Er hatte geschrieben: *„Mém. sur les tumeurs blanches des articulations“* (Paris 1827, preisgekrönt vom dortigen Cercle médical) — *„Beschreibung der Knochen des menschl. Foetus .... zur Bestimmung des Alters der Embryonen und der Foetus etc.“* (Münster 1829, 4.) — *„Ueber die Pflichten der Aerzte und über einige wünschenswerthe Veränderungen im K. Preuss. Medicinalwesen“* (Berlin 1832) — *„Erforschung der alleinigen Ursache des immer häufigeren Erscheinens der Menschenblattern bei Geimpften u. s. w.“* (Ebenda 1833) — *„Die Wander- oder Processions-Raupe (Bombyx processionea) in naturhist., landespolizeil. u. med. Hinsicht geschildert“* (Ebenda 1833) — *„Med. und topograph. Mittheilungen und Beobb. über den nordöstl. Theil von Westphalen“* (Ebenda 1833) — *„Grundriss der Sanitäts-Polizei mit besond. Beziehung auf den Preuss. Staat“* (2 Thle., Ebenda 1835, 38) — *„Handb. der gerichtl. Medicin“* (Ebenda 1841). Ausserdem Aufsätze in Rust's Magazin (von 1831 an), Wildberg's Jahrb. der Staatsarznk., der Preuss. Vereins-Ztg., Casper's Wochenschr., Rust's Handb. der Chir. u. s. w. 1860 erhielt er den Charakter als Geh. Med.-Rath, schied 1866 aus dem Verbande der Universität, 1875 aus dem genannten Collegium aus und starb 6. Mai 1882 zu Lichterfelde bei Berlin.

Callisen, XIII, pag. 511; XXXI, pag. 51. G.

Nicolas, Pierre-François N., zu Caen, Arzt und Chemiker, geb. 26. Dec. 1743 zu St. Mihiel im Barrois, studirte Med. zu Nancy, wurde Prof. der Philos. in Grenoble, dann Prof. der Chemie in Nancy, kam in derselben Eigenschaft an die Centralschule zu Caen, wurde später Honorar-Inspecteur der französ. Bergwerke, Correspondent des Institut und starb zu Caen 18. April 1816. Von seinen Schriften, die grösstentheils chemische Gegenstände betreffen, erwähnen wir nur diejenigen, welche sich auf Medicin beziehen: *„Nosologie méthodique suivant le système de Sydenham“* (aus dem Lat. v. Sauvages übersetzt, 3 voll., Paris 1771), zusammen mit Demarque, Lasservolle u. A. herausgegeben — *„Nouveau Dict. universel de médec., de chir. et de l'art vétérinaire“* (6 voll., 1772), dessen Hauptredacteur er war, das aber sehr geringen wissenschaftl. Werth hat — *„Le cri de la nature en faveur des enfants nouveau-nés“* (Grenoble 1775; 1793), plaidirt für das Selbstnähren der Frauen — *„Dissert. chimique sur les eaux minérales de la Lorraine“* (1778) — *„Histoire des maladies épidémiques qui ont régné dans la province du Dauphiné depuis 1775“* (Grenoble 1781), eine ähnliche Schrift für die Zeit seit 1780 (1787) — *„Avis sur l'électricité considérée comme remède dans certaines maladies“* (Nancy 1780) — *„Recherches et expériences médicales et chimiques sur le diabètes sucré, ou la phthisurie sucrée* (Paris 1803, 2. éd. 1805) u. s. w.

Biogr. univ. XXX, pag. 548. G.

Nicolaus. Bei Aetius (Bd. X, S. 26) wird ein N. als Verfasser eines *Δυνάμερον* erwähnt, das vielleicht das Original darstellt, von dem Nicolaus Myrepsos sein Werk entlehnte. S. u.

Friedrich Karl Held, Nicolaus Salernitanus und Nikolaos Myrepsos (Diss. Leipzig 1916, S. 16).

Nicolaus Alexandrinus, s. Nicolaus Myrepsos.

Nicolaus Cusanus. Geb. 1401 zu Cues an der Mosel, Sohn eines Winzers, entlief seinen Eltern, wurde durch Vermittlung eines Gönners in Deventer in der Schule der Brüder vom Gemeinsamen Leben, dann in Heidelberg und Padua ausgebildet wo er 1422 Dokt. des Kirchenrechts wurde. Er trat schon auf dem Konzil zu Basel für die Reformation der Kirche ein, kam dann nach Rom, weiter nach Konstantinopel, um mit den Griechen wegen deren Vereinigung mit der Abendländischen Kirche zu verhandeln. Auf der Rückreise von Byzanz faßte er den

Grundgedanken seiner Philosophie „*Von der gelehrten Unwissenheit*“ und der „*Einheit der Gegensätze*“ zusammen, damit Leibniz vorauseilend. Seine Schriften bedeuten den Ausgangspunkt für moderne Naturwissenschaft. Ihm eröffnete sich der Begriff der Unendlichkeit; zuerst lehrte er im Gegensatz zu Aristoteles die Unendlichkeit der Welt im unendlichen Raum und die Beweglichkeit der Erde lange vor Copernicus, Kepler und Bruno. Er trat für die Papstwahl Eugens IV. ein, wurde 1448 Kardinal mit dem Titel der Kirche San Pietro in Vincoli, zwei Jahre später Bischof von Brixen. 1451 bereiste er Deutschland und die Niederlande, um die Kirche dieser Länder zu reformieren. In seinen späteren Jahren hatte er ernste Streitigkeiten um seinen Tiroler Besitz mit dem Herzog Sigmund von Tirol. Er starb am 11. August 1464 zu Todi in Umbrien, bis zum Ende für einen Kreuzzug gegen die Türken tätig. Sein Grabmal befindet sich in der Kirche San Pietro in Vincoli, in Rom. Er gründete das noch heute bestehende Hospital zu Cues. Bekannt ist er durch die von ihm entworfenen Karten Mitteleuropas und einzelner Länder, durch seine Vorschläge zur Kalenderreform, durch seinen Feuchtigkeitsmesser. Er schrieb „*De staticis experimentis*“ (gedruckt Straßburg 1550), wo er als Erster den Vorschlag machte, den Puls mit Hilfe der Wasseruhr (clepsydra) genauer zu zählen. Ein Pergamentband mit medizinischen Werken, der in Cues lagert, ist von Karl Schmiz an's Licht gezogen worden. Er enthält die „*Glossa Cardinalis supra Johannitium*“ und zahlreiche Auszüge anatomischen und physiologischen Inhalts. (Vgl. Karl Schmiz, Die Medizin des N. C. Vortr. a. d. Kölner Naturf.-Vers. 1908.) Wir können Cusanus als den ersten selbständigen deutschen Denker bezeichnen. Er hinterließ auf den verschiedensten Gebieten menschlichen Wissens und Könnens reiche Spuren seiner Wirksamkeit.

C. Binz, Geschichtliches über d. Zählen d. Pulses. Dtsch. med. Wschr. *24* (1898) S. 640. — Edmond Vansteenberghe, Le cardinal Nicolas de Cues. Paris 1920. — Ludw. v. Bertalanffy, N. v. Kues. München 1928. — Ders. Ein deutscher Cardinal, N. v. Kues. Köln. Ztg. Nr. 515 vom 28. 9. 1928 (Unterhaltungsbeilage); Gartenlaube 1930 Nr. 15 S. 314—15. — Jakob Marx, Geschichte d. Armenhospitals zum H. Nikolaus von Cues. Trier 1907. — Hans Vogts, Hospital St. Nicolaus zu Cues. Augsburg 1927. — Günther, N. v. C. und seine Beziehungen zur mathematischen und physikalischen Geographie. Leipzig 1899. — J. Hartmann, Die astronomischen Instrumente des Kardinals N. Cusanus. Berlin 1919. — Henry Viets in den Ann. med. History *4* (1922). — Lynn Thorndike, Science and Thought in the Fifteenth Century. New York 1929. — Christian Schmitt in: Festschrift z. d. a. 12. Okt. 1907 stattfindenden Feier der Einweihung des neuen Schulgebäudes u. des 52jährigen Bestehens d. Anstalt (Realgymnasium zu Coblenz) 1907. Hab.

Nicolaus de Deoprepio, auch nach seiner Geburtsstadt Reggio (Calabrien) unter dem Namen N. de Regio oder N. Rheginus bekannt, 1280—1350, Verf. einer Schrift „*De anatomia oculi*“, in Salerno ärztlich ausgebildet, zu Neapel als Leibarzt und Uebersetzer („Translator“) am Hofe des Königs Robert v. Sizilien tätig. Mit der griechischen Sprache von Geburt an vertraut, bearbeitete er 1308 bis 1343 in ganz vorzüglicher Weise nach den Originalhandschriften, die König Robert vom Kaiser Andronikos III. von Byzanz erbeten und erhalten hatte, eine große Anzahl Galenischer Schriften u. a. „de simplici medicina“, „de sanitate tuenda“, „de partibus artis medicativae“, „de usu partium“ usw. (Hrsg. von Kalbfleisch. Marburg 1903), daneben von den Werken des Hippokrates die Aphorismen, die Prognostika, das Regimen acutorum, De lege usw.) sowie das *Δυνάμερον* des Nicolaus Myrepsos (s. daselbst).

De Renzi, Collectio Salernitana. I, pag. 338. — Francesco lo Parco. Niccolò da Reggio antesignano del risorgimento dell' antichità ellenica nel secolo XIV. Neapel 1913. (Vollständ. Verz. d. Uebersetzung.) Hab.

Nicolaus Falcucci od. **de Falconiis** od. **Florentinus**, s. auch Niccoli Falcucci Bd. 2, S. 473.

Nicolaus Myrepsus. Angeblich aus Alexandrien stammend und Leibarzt (Actuarius) am Hofe des Kaiser Ioannes Dukas Vatatzes in Nicaea, gilt als der

Verf. eines unter dem Titel „*Δυνάμερον*“ veröffentlichten Rezeptbuches, welches in 48 Abtlgen. eine Fülle von Medikamenten und zwar, wenn man die Registerangaben zu Grunde legt, 2667, benutzt man die im Texte angegebenen Zahlen, 2653 Rezeptformeln enthält. In ziemlichem Durcheinander werden Vorschriften gegen die verschiedensten Krankheitsformen zusammengestellt. Sie stammen aus griechischen, lateinischen und arabischen Autoren und enthalten ziemlich wörtlich einen großen Teil der in der Rezeptsammlung des Nicolaus Salernitanus (s. u.) veröffentlichten Rezepte. Das Buch ist angeblich in hohem Alter zwischen 1270 und 1290 n. Chr. von Nicolaus verfaßt. Der Beiname „myrepsus“ = Salbenkoch ist ihm wohl zum Unterschied von den anderen Pharmakopöen, deren Verf. Nicolaus heißen, später beigelegt. Die Sammlung ist nach Freind (Historia Medicinae S. 177) schon frühzeitig von Peter von Abano, Matthaeus Sylvaticus, Franciscus Pedemontanus benutzt worden. Nicolaus de Deoprepio oder Rheginus (s. o.), übersetzte das Werk ins Lateinische. Von dieser Uebersetzung ist aber nichts auf uns gekommen. Eine ungenügende Uebersetzung brachte dann J. Agricola Ammonius, welcher das Antidotar des Salernitaners Nicolaus und eigene Zusätze hinzufügte, im Ganzen aber nur 1065 Rezepte veröffentlichte. Es ist schon frühzeitig zurückgewiesen worden. Es erschien zu Ingolstadt 1541 und zu Venedig 1543. Dagegen besitzen wir in der Uebersetzung des Leohard Fuchs, die erstmalig zu Basel 1549 bei Oporinus erschien, diejenige Uebersetzung, die dann die Grundlage für die Verbreitung des Werkes im Abendlande wurde. Weitere Auflagen erschienen Lyon 1549; Frankfurt a. M. 1626; Nürnberg 1658; schließlich erschien es noch in den „Medicae Artis Principes“ des Stephanus (Paris 1567). Dieses Werk spielte im späteren Mittelalter eine ähnliche Rolle, wie vorher das des Nicolaus von Salerno. Es war bis zum 17. Jhdt. die offizielle Pharmakopöe der Fakultät von Paris (Corlieu, „Les médecins grecs depuis la mort de Galien . . . .“ Paris 1895, S. 170 und J. A. Hazon, „Éloge historique de la Faculté de Médecine de Paris“ Paris 1773, S. 56). Wichtig ist die Diss. „Nikolaus Salernitanus und Nikolaos Myrepsos“ von Friedrich Karl Held (Leipzig 1916, S. 14). H. hält es für möglich, daß der Name Nicolaus nur ein Pseudonym sei, das der Verf. gewählt habe, um sein Werk besser in die medizinische Wissenschaft einzuführen und es durch den Namen eines bekannten Vorgängers umso berühmter zu machen.

A. G. Costomiris, Études sur les écrits inédits des anciens médecins grecs et ceux, dont le texte original est perdu, mais qui existent en latin ou arabe. Rév. d. Études grecques *10* (1897) S. 406—414). Hab.

Nicolaus Physikus. Verf. einer Anatomie zu Beginn des 12. Jhdts. in Salerno. Die Höhe der anatom. Schuldarstellung im Anschluß an das „Pantegni“ des Constantin v. Afrika, mit dessen Text oft wörtliche Uebereinstimmungen festzustellen sind. Sie ist aus einem Guß geschrieben, folgerichtig in Ausdrucksweise und Methodik. Handschrift im Brit. Museum zu Beginn des 13. Jhdts. (S. Franz Redeker, Die „Anatomia Magistri Nicolai phisici“. Leipz. Diss. 1917.) Hab.

Nicolaus von Polen (Nicolaus de Polonis und Mikołaj z Polski), ein Dominikaner und Arzt, der im 13. Jhdt. lebte. Es ist bekannt, daß er i. J. 1278 in Sieradz am Hofe des poln. Herzogs Leszek Czarny (der Schwarze) und seiner Gemahlin Griphina weilte. Vorher verbrachte er 20 Jahre in Montpellier. Sein Lebenslauf ist sonst unbekannt. Er war vielleicht deutscher Abstammung. Als Arzt zeichnete er sich durch Mystizismus aus und war Anhänger der Koprotherapie. Dies tritt besonders in seiner Streitschrift für mystische Heilkunde in Versen, dem Antipokras hervor, die Sudhoff 1905 entdeckte. Außerdem schrieb er „*Experimenta*“ (Lateinisch), eine Sammlung von Rezepten mit abergläubischen und absonderlichen Heilanweisungen, hrsg. v. Johnsson im Bull. Soc. Franç. d' Hist. de la Méd. *10* (1911) S. 269—270. Die beiden lateinischen Texte wurden von Gans-

ZYNIEC (s. u.) mit kritischen Anmerkungen neugedruckt. Dieser veröffentlichte auch als Erster den deutschen Text der Chirurgia des N. (ebenda).

Karl Sudhoff, Antipokras. Streitschrift f. mystische Heilkde. in Versen d. Magisters Nikolaus v. Polen. Arch. Gesch. Med. *9* (1915) S. 31—52. — Hermann Dihls, Ueber die Schrift Antipokras des N. v. P. Sitzungsber. d. Kgl. Preuß. Akad. d. Wiss. 1916 vom 16. 3. S. 376—394. — Stan. Witkowsky „Lekarz Mikołaj z Polski, nowoodkryty pisarz łacinski XIII wieku" Abh. d. Akad. d. Wiss. z. Krakau. philos. Fak. *58* (1919) S. 38. — Alex. Brückner, Antipokras. Pamietnik Literacki *16* (1918) S. 284—288. — R. Ganszyniec Brata Micołaja z Polski pisma lekarskie. Prace nauk. Uniw. Pozn., Sec. human. Nr. 2 (1920).

Sz. Hab.

Nicolaus Prepositi (NICOLE PREVOST) lebte in der 2. Hälfte des 15. Jhdts. Arzt in Tours, studierte um 1472 Medizin in Paris. Wo er Dr. med. wurde, ist nicht bekannt. Vielleicht praktizierte er auch längere Zeit in Lyon. Er verfaßte ein *„Dispensarium ad aromatarios"* etwa gegen Mitte des 15. Jhdts. (Gedruckt ohne Ort und Jahr; ohne Ort 1490; Lyon 1505, 1512, 1517, 1524, 1528, 1536, 1537, 1538; Paris 1564, 1582). Er wird vielfach mit dem NIC. SALERN. und dem NICOLAUS MYREPSOS verwechselt. Er schrieb außerdem *„La Cirurgie de maistre Guillaume de Salicet veue sur le latin par maistre N. P."* (Lyon 1492; Paris 1506, 1507).

Ernest Wickersheimer, Nicolaus Prepositi, ein französischer Arzt ums Jahr 1500. Arch. Gesch. Med. *5* (1912) S. 302—310. Hab.

Nicolaus de Regio, s. NICOLAUS DE DEOPREPIO.

Nicolaus Salernitanus, angeblich aus einer vornehmen salernitanischen Familie entsprossen, lebte als Lehrer an der Schule von Salerno in der ersten Hälfte des XII. Jhdts.; über seine sonstigen Lebensverhältnisse ist nichts bekannt geworden. — Er wird als Verfasser eines s. Z. hochgeschätzten Receptbuches *„Antidotarium"* angesehen, in welchem circa 150 zusammengesetzte Arzneiformeln nebst Angabe ihrer Wirksamkeit und ihrer therapeutischen Anwendung in alphabetischer Ordnung aufgeführt werden. — Die Schrift, welche schon den Einfluss der arabischen Medicin auf die Schule von Salerno durch die Uebersetzungen CONSTANTINS VON AFRIKA erkennen lässt, ist zuerst Venedig 1471, später Rom 1476, Neapel 1478 und s. a. in Strassburg, dann Venedig 1479, 1484, 1489—91, 1495, 1497, 1549, 1561, 1562, 1568, 1570, 1571; Lyon 1511; Leiden 1917; auch griechisch, deutsch, französisch (hrsg. v. Dorveaux) Paris 1896, englisch, spanisch, arabisch, hebräisch (s. hebräische Uebersetzung v. Steinschneider) Berlin 1893, S. 811, durch den Druck veröffentlicht worden; sie hat zahlr. Commentationen erfahren, von denen als die beste und bekannteste die *„Expositio super Antidotarium Nicolai"* von JOH. DE ST. AMAND (zumeist mit dem Antidotarium als Anhang zu den Ausgaben der Schriften des jüngeren MESUE beigegeben) genannt zu werden verdient. Fälschlich wird er seit dem Ende des 15. Jhdts. mit dem Beinamen „PREPOSITUS" bezeichnet (s. o.). Hab.

Choulant, Handb., 2. Aufl., pag. 282—91. — De Renzi, Collect. Salernit. I, pag. 217—220. A. H.

Nicolaysen, Julius N., zu Christiania, geb. zu Bergen in Norwegen 31. Juli 1831, studirte in Christiania und wurde daselbst 1856 als Arzt approbirt, war bald danach Aufsichtsarzt bei der Häringsfischerei, von 1857—67 Compagnie-Chirurg und als solcher von 1857—60 in Stockholm. Von 1863—66 war er Reservearzt auf der chirurg. Abtheilung des Reichshospitals, wurde 1867 Stipendiat der Chir. und 1870 Prof. der Med. an der Universität in Christiania, sowie 1872 Oberarzt einer chirurg. Abtheilung des Reichshospitals und 1879 Dr. med. in

Kopenhagen. Er machte von 1866 an wiederholt wissenschaftliche Reisen nach verschiedenen Ländern Europas und nach Nord-Amerika. Er war der Erste, der in Norwegen die Ovariotomie und die Resection des Darmes mit günstigem Erfolge machte. Von 1869—71 war er Mitredacteur des Norsk Magaz. f. Laegev. Von seinen literar. Arbeiten führen wir an: Im Norsk Mag. f. Laegev. (seit 1857): *„Optegnelser fra Vaarsildefiskeriet i nordre Bergenhuus Amt i 1857“* — *„Om Ovariotomi, dens Historie, Berettigelse og Udfoerelse“* — *„Om Astigmatisme“* — *„Ovariotomi med heldigt Udfald“* — *„Beretninger om 7 udfoerte Ovariotomier“* — *„Beretninger om Rigshospitalets chirurgiske Afdeling fra Novbr. 1864 til Octbr. 1866“* — *„Incarceratio interna intestini ilei“* — *„Fra Udlandet“* — *„Om Anvendelsen af nogle Antiseptica i den nyere Tids Chirurgi“* — *„Doedelighedsforholdene efter de stoerre Amputationer i Norge“* — *„Om Massage som Helbredelsesmiddel“* — *„Fra den chirurgiske Afdeling paa Rigshospitalet“* — *„Tilfaelde af Lamhed bevirket ved arsenikholdigt Tapetpapir“* — *„Beretning fra Rigshospitalets kirurgiske Afdeling for Aaret 1872“* (mit Th. Egeberg) — *„Staerk Synkning af Legemsvarmen som Foelge af Forfrysning“* — *„Synkning af Legemsvarmen“* — *„Trende Tilfaelde af Pseudohypertrophia muscularis“* — *„Kliniske Meddelelser,* (Nr. 1—12) *fra Rigshospitalets kirurgiske Afdeling A“* — *„Tumor cysticus abdominis, Laparotomi, Exstirpation“* — *„Tumor cysticus ovarii, Ovariotomi, Helbredelse“;* im Nord. Med. Arkiv (I, 1869; II): *„Om Hofteledsygdommen“* — *„Aneurysma aortae ascendentis“* — *„Traumatisk Luxation af Hofteleddet“;* in Tidsskr. f. praktisk Medicin (I, 1881, IV): *„Carcinoma recti et ani“* — *„Ovariotomi, senere Svangerskab“;* im Klinisk Aarbog (I, 1884, II), von welchem er Mitherausgeber ist: *„Om nogle nyere Behandlingsmetoder for Equino-varus“* — *„Fire irreponible Luxationer, operativt behandlede“* — *„Strictura urethrae behandlet med Urethrotomi“.* Er starb 1909.

Kiaer, pag. 309. Kiaer.

Nicolo de Santa Sofia, s. Santa Sofia,

Nicolucci, Giustiniano N., Arzt und Anthropolog zu Neapel, geb. in Isola del Liri (Terra di Lavoro) 12. März 1819, studirte in Neapel, lehrte, zusammen mit Ramaglia, bereits mit 23 Jahren Physiol., kehrte aber 1845 in seine Heimath zurück, widmete sich vorzugsweise der Anthropol. und den prähistor. Wissensch., nahm 1848 an der Politik Theil, wurde deshalb von der Regierung verfolgt, nach Annexion des Königr. Neapel aber zum Prof. des Regio Colleg. med.-chir. in Neapel und zum Mitgliede des 1. italien. Parlaments ernannt, welche Stellung er mit Aufgebung der ersten beibehielt. Er war auch Mitglied der R. Accad. delle science zu Neapel. Ausser mehr als 40 med. und naturwissensch. Arbeiten in den Rendiconti della R. Accad. delle sc. di Napoli, dem Filiatre Sebezio, Progressi delle sc. lett. ed arti, den Annali delle sc. nat. di Bologna, hat er zahlreiche Arbeiten aus der Anthropologie (über Menschenrassen, Schädel, Anthropol. von Griechenland, Etrurien, den prähistor. Menschen in Italien) und Paläontologie veröffentlicht; Näheres bei nachsteh. Quelle.

De Gubernatis, pag. 758. Red.

Nicon (Nikon) von Agrigent, ein Schüler des Asklepiades, lebte um 30 v. Chr., schrieb „περὶ δυναμέων“ (Nikander, Theriaka 577; vgl. Wellmann im Hermes *23* (1888) S. 563 u. Anm. 3). Celsus führt zwei „Malagmata“ an (V, 18, 14 B im Corp. Med. Latin. 1, 197 u. V, 18, 26 = Corp. Med. Latin. 1, 199) gegen Drüsengeschwülste und zum Auflösen, Eröffnen und Reinigen. Cicero nennt ihn als Verf. eines Buches über Polyphagie (Epist. XX, ad M. Marium).

Neuburger-Pagel *1* S. 328. Hab.

Niconitius, Franciscus N., polnischer Arzt aus der Mitte des 16. Jahrhunderts, ist Verfasser einer curiosen Schrift: *„Bis centum et viginti quatuor rationes dubitandi; seu argumenta unius loci, sed plurium auctoritatibus, non scriptis alibi comprobata, quibus videbatur filium natum ex uxore, absente marito per decennium, esse legitimum“* (Krakau 1541).

Dechambre, 2. Série, XIII, pag. 224. Pgl.

Niedbruck, Johann Bruno von (auch Niedbrucker, Niedepontanus, in Deutschland gewöhnlich: Dr. Hans von Metz, in England: Dr. Bruno genannt) aus angesehener lothringischer Familie, geb. im letzten Jahrzehnt des 15. Jhdts. Er studierte Medizin, wo ist nicht bekannt, und schrieb 1529, zusammen mit Laurentius Frisius eine lateinische Abhandlung über den englischen Schweiß, der in Niederdeutschland von ihnen beobachtet worden war. Der Titel heißt: *„Sudoris anglici . . . ratio, praeseruatio et cura“* (Straßburg). Dann aber trat er auf das Gebiet der Politik und Diplomatie (s. Geiger) über. 1520 stand er als Rat und Redner im Dienst der Stadt Metz, die er auf zahlreichen Reichstagen, 1521 Worms, 1541 Regensburg, vertrat. Mit Caspar de Huy und dem Grafen Wilhelm v. Fürstenberg suchte er der evangelischen Lehre zu Metz zum Siege zu verhelfen. Als aber die katholische Partei dort siegte, hielt er sich seit 1543 viel in Straßburg auf, wo er nach der Annexion von Metz durch Frankreich auch Bürger wurde. 1533 war er Agent der Schmalkaldischen Verbündeten, 1545 gehörte er zu der schmalkald. Gesandtschaft, welche den Frieden zwischen England und Frankreich vermitteln sollte und benahm sich dabei so gewandt, daß König Heinrich VIII. ihn zu seinem politischen Berichterstatter machte. Der deutsche Kaiser Karl V. hatte ihn 1541 geadelt, 1552 führte N. ihm den Markgrafen Albrecht Alcibiades als Bundesgenossen zu. Während der letzten Jahre seines Lebens wohnte er am liebsten in dem Schwarzwaldstädtchen Hornberg, erlitt 1555 einen Schlaganfall und starb 1558. Er ist der Schwiegervater des großen Geschichtsschreibers Sleidanus.

A. O. Meyer, Englische Diplomatie in Deutschland zur Zeit Eduards VI. und Mariens. Phil. Diss. Breslau 1900. — Allgem. dtsche. Biogr. **52** S. 618—621 (O. Winckelmann). Daselbst weitere Literatur. Hab.

Niederhuber, Ignaz N., geb. 20. Febr. 1754 zu Ingolstadt, studirte und promovirte daselbst 1777 mit der Diss. *„Irritabilitas muscularis ad simplices naturae leges revocata“*, wurde Physicus zu Erding in Bayern, war seit 1791 Physicus zu Radstadt und Arzt des Wildbades Gastein, ging 1795 als Prosector und Repetitor der Anatomie an die Universität seiner Vaterstadt, wo er 1799 zum Prof. ord. der Anat. und Staatsarzneik. ernannt wurde. Bei der Verlegung der Universität nach Landshut siedelte er dorthin über, ging aber schon 1806 als Landgerichtsphysicus nach Eggenfelden in Bayern und 1809 in gleicher Eigenschaft nach Moosburg. Er schrieb: *„Theorie von den Kräften des Mechanismus des menschlichen Körpers etc.“* (Münch. u. Leipz. 1786) — *„Entwurf einer medicinischen Polizeypflege bei herrschenden Viehseuchen“* (Salzburg u. Gräz 1793) — *„Ueber die menschlichen Temperamente“* (Wien 1798) — *„Entwurf einer planmässigen Verfassung des Sanitätswesens für deutsche Provinzen“* (München 1802) — *Beiträge zur Kultur der medicinischen und bürgerlichen Bevölkerungs-Polizei etc.“* (München 1805) u. A.

Dechambre, 2. Série, XIII, pag. 241. — Callisen, XIV, pag. 2; XXXI, pag. 44. Pgl.

Niedźwiedzki, s. Ursinus.

Niemann, Johann Christoph N., geb. 13. Aug. 1750 in einem Gasthof zwischen Heimersleben und Alikendorf (Anhalt-Dessau), ging mit 20 Jahren nach Halle, wo er 1772 den Doctorgrad erlangte, wurde 1777 in Halberstadt zum Domphysicus und 1779 zum Hofrath und Physicus in den dompropsteilichen

Aemtern ernannt. Er war ein uneigennütziger und menschenfreundlicher Arzt, der 28. Febr. 1785 bereits starb. Er übersetzte aus dem Latein. M. K. COHEN: „Abhandlung vom Stein und die Arzneimittel gegen denselben usw." (Halle 1774), hatte mehrere latein. Dissertationen verfasst und schrieb verschiedene Aufsätze in BALDINGER'S Magazin und anderen Zeitschriften u. s. w.

Andreae, II, pag. 118. G.

Niemann, Johann Friedrich N., jüngerer Bruder des Vorigen, an demselben Orte 22. Mai 1765 geb., studirte in Halle, wo er 1787 mit der *„Diss. inaug. sistens nonnulla de digestione humana, imprimis ea quam ventriculus praestat"* Dr. wurde, liess sich in Halberstadt nieder, erhielt hier bald von dem Markgrafen von Brandenburg-Schwedt den Titel Hofrath, wurde 1800 Medicinalrath und Mitglied des Colleg. med. zu Halberstadt, darauf Hebeammenlehrer und Landphysicus. Er schrieb: *„Haustafel zur Beförderung der Kenntniss der Schutzpustel und ihrer Impfung, nebst Abbildung des Schutzbläschens"* (1 Bogen fol., Halberstadt 1803), übersetzte WILL. HEBERDEN'S „Commentarien über den Verlauf der Krankheiten u. s. w." (Leipz. 1805), gab heraus: *„Pharmacopoea Batava cum notis et additamentis med.-pharmaceuticis, etc."* (2 voll., Leipz. 1811) — *„Handb. der Staatsarzneiwissenschaft und der staatsärztl. Veterinärkunde, nach alphabet. Ordnung u. s. w."* (2 Bde., Ebd. 1813). Während der Kriege von 1813—15 zeichnete er sich in den Feldlazarethen aus, wurde 1816 als Regier.-Med.-Rath nach Merseburg versetzt und schrieb: *„Uebersicht der Wundarzneikunde mit Bezug auf Arzneiwissenschaft . . . für ärztl. Gehilfen im Civil- und Militärstande"* (2 Bde., Halberst. 1816) — *„Symbioticon für öffentliche und Privatärzte zur Erinnerung und Erholung"* (Leipz. 1818) — *„Anleitung zur Visitation der Apotheken u. s. w."* (Ib. 1807; 3. Aufl. 1831) — *„Taschenbuch der Staatsarzneiwissenschaft"* (2 Bde., Ib. 1827—29) u. s. w. Auch mehrere thierärztliche Schriften verfasste er; so ein „Taschenbuch für Hausthierärzte, Aerzte und Oeconomen" (2 Bde., Halberst. 1804, 5; 2. Aufl. 1812) — „Ueber die Schaafräude u. s. w." (Halle 1819) — „Taschenb. der Veterinärwissenschaft" (Leipzig 1830). 1837 beging er sein 50jähr. Dr.-Jubil., bei welcher Gelegenheit eine „Niemann-Stiftung" errichtet wurde, 1840 wurde er zum Geh. Med.-Rath ernannt und starb Sept. 1846 zu Merseburg.

Andreae, II, pag. 120. — Callisen, XIII, pag. 7; XXXI, pag. 46. — Allgem. dtsche. Biogr. *23* S. 676 (A. Hirsch). G.

Niemann, Adolph N., zu Magdeburg, geb. 1806 zu Halberstadt als Sohn des Vorigen, studirte in Berlin und Göttingen, wurde 1828 in Berlin Doctor mit der Diss. *„De medicinae militaris incrementis, praesertim ex remediis quibusdam novis tempore recentiore captis"*, machte dann ein Jahr lang eine wissenschaftliche Reise durch Deutschland und Oesterreich, liess sich in Magdeburg nieder, wo er Armenarzt, 1839 Assessor und 1840 Rath beim dortigen Med.-Collegium wurde. Zum 50jähr. Jubil. seines Vaters schrieb er: *„De methodo Niemanniana in morbis acutis commentatio etc."* (Magdeb. 1837, 4.) und weiterhin in CASPER'S Vierteljahrschr.: *„Chemische Untersuchung sechs angeblich homöopathischer Pulver"* (1853) — *„Ueber die Vergiftung durch Mohnköpfe"* (1854) — *„Die Beschneidung der Juden in sanitätspolizeil. Beziehung"* (1855) — *„Ueber Mutterkorn"* (1859) — *„Die preuss. Gesetzgebung in Bezug auf die Lebenszeichen neugeborener Kinder und die sich darauf gründenden bürgerl. Rechte u. s. w."* (1856) — *„Die Lex regia mit Bezug auf die preuss. Gesetzgebung beurtheilt"* (1857). In HENKE'S Zeitschr. publicirte er: *„Gerichtl. Leichenöffnungen. 1., 2. und 3. Hundert 1856—59"*; in VARGES' Zeitschr. (1857): *„Ueber die Anwendung des Amylens als Anaestheticum"*; ferner casuistische Mittheilungen in F. L. MEISSNER'S u. ALB. FR. HAENEL'S Summarium usw. Er starb 11. Oct. 1877.

Andreae, pag. 162. — Callisen, XIV, pag. 6; XXXI, pag. 45. G.

Niemeyer, Ludwig Heinrich Christian N., geb. im Juni 1775 zu Blumenau, studirte in Göttingen, erhielt hier 1794 für seine Arbeit: *„Commentatio de commercio inter animi pathemata, hepar bilemque, de causis ejusdem necnon de usu ex moderamine illius pro practica medicina exspectando etc.“* einen Preis, promovirte 1796 mit der Diss.: *„De menstruationis fine et usu“* und liess sich in Hannover nieder. Doch starb dieser talentvolle Mediciner bereits 23. März 1800. Er verfasste noch: *„Materialien zur Erregungstheorie, herausgeg. von Dr. Georg Fried. Muehry“* (Göttingen 1800).

Dict hist. III, pag. 639. — Dechambre, 2. Série, XIII, pag. 242. Pgl.

Niemeyer, Wilhelm Hermann N., tüchtiger Geburtshelfer, als Sohn des berühmten Kanzlers der Universität Halle, Aug. Herm. N., daselbst 20. Juni 1788 geb., studirte und promovirte auch hier 1812 mit der Schrift: *„De origine paris quinti nervorum cerebri“*, erlangte später an der Universität seiner Vaterstadt eine a. o. und seit 1827 eine ord. Professur der Med. und das Directorat des königl. Entbindungs-Instituts und starb 26. März 1840. Er veröffentlichte: *„Ueber die Einwirkung des Wehendranges auf das Seelenorgan“* (in der von ihm seit 1828 herausgegeb. Zeitschr. für Geburtsh. u. prakt. Med., Bd. I, 1828) — *„Das Gebärhaus der Univers. Halle als Lehr- und Entbindungsanstalt“* (Ebenda) — *„Beiträge zur Fathologie und Therapie der Geburtshilfe“* (Ebenda); ferner schrieb er ein Vorwort zu Jam. Blundell's Vorlesungen über Geburtshilfe und war Mitarbeiter an Schmidt's Jahrbb. der Med. seit 1834.

Dechambre, 2. Série, XIII, pag. 243. — Callisen, XIV, pag. 15; XXXI, pag. 47. Pgl.

Niemeyer, Karl Eduard N., jüngerer Bruder des Vorigen, geb. in Halle 1792, studirte und promovirte 1814 daselbst mit der Diss.: *„Singularis in foetu puellari recens edito abnormitatis exemplum“*, nachdem er als Freiwilliger den Krieg mitgemacht, ging er 1815 nach Magdeburg, wurde daselbst 1824 Physicus des Kreises Magdeburg, 1833 Lehrer der Klinik und gerichtl. Med. an der med.-chir. Lehranstalt. Er starb schon 1838, nachdem er geschrieben: *„Beobachtungen über die asiat. Cholera. Auszug aus einem Reisebericht an die königl. Regier. zu Magdeburg“* (Magdeb. 1831) — *„Geschichte der Epidemie der asiat. Cholera im Magdeburger Kreise vom Oct. 1831 bis Ende Jan. 1832“* (Ebenda 1832, 4.). Er war ein Mann von feiner Bildung und Sitte und von seltener Liebenswürdigkeit, der wahre Freund seiner Kranken.

Andreae, pag. 163. — Callisen, XIV, pag. 14, 16; XXXI, pag. 47. Pgl.

Felix von Niemeyer, berühmter Kliniker und Verfasser des s. Z. beliebtesten Lehrbuches der spec. Pathol. und Therapie, geb. zu Magdeburg 31. Dec. 1820 als Sohn des Vorigen, studirte seit 1839 in Halle, besonders unter Krukenberg, promovirte 1843 daselbst, besuchte zu seiner weiteren Ausbildung Wien und Prag und liess sich 1844 als prakt. Arzt in Magdeburg nieder. Während der dortigen grossen Cholera-Epidemie von 1848—49 veröffentlichte er seine erste grössere Arbeit: *„Die symptomatische Behandlung der Cholera mit besonderer Rücksicht auf die Bedeutung des Darmleidens“* (Magdeb. 1849). 1853 übernahm er die Leitung der inneren Station des städt. Krankenhauses daselbst, folgte 1855 einem Rufe als Prof. der Pathol. und Ther., sowie als Director der med. Klinik und Irrenanstalt nach Greifswald, richtete hier eine Poliklinik ein und vollendete 1858 sein berühmtes *„Lehrbuch der spec. Pathol. und Ther.“* (2 Bde., Berlin 1858—61; seitdem in vielen Auflagen erschienen, 9.—11. Aufl. von E. Seitz bearbeitet, 1884/85; französ. 3 Aufl., zuletzt Paris 1873, 2 voll.; ital. Mailand 1863, 2 voll.; engl. London 1879). 1860 siedelte er in gleicher Eigenschaft nach Tübingen über, wurde 1865 consult. Arzt des Königs von Württemberg und 1866 persönlich geadelt. Trotz geschwächter Gesundheit nahm er am Kriege von 1870/71 als dirig. Arzt eines Lazareths zu Pont-à-Mousson Theil und starb 14. März 1871 in

Tübingen. N. gehörte zu den bedeutendsten klinischen Lehrern der Neuzeit. Ausser dem genannten Hauptwerk schrieb er noch: *„Klinische Mittheilungen aus dem Städt. Krankenhause zu Magdeburg“* (Magdeb. 1855) — *„Ueber Haus- und Volksmittel und über die Aufgaben der populären Medicin“* (Tübing. 1864) — *„Die epidemische Cerebrospinalmeningitis nach Beobachtungen im Grossherzogth. Baden“* (Berlin 1865) — *„Die Behandlung der Corpulenz nach dem sog. Bantingsystem“* (Ebenda 1866) — *„Klinische Vorträge über die Lungenschwindsucht“* (Berl. klin. Wschr. 1866/67, mitgetheilt von Ed. Ott; 2. Aufl. Berlin 1871; französ. Paris 1867) — *„Ueber das Verhalten der Eigenwärme bei gesunden und kranken Menschen“* (Tübing. 1869).

Württemb. Correspondenzbl. 1871. Nr. 6. 10. 18—21. — Berlin. klin. Wochenschr. 1871, Nr. 6, 10. — v. Zimmermann im Archiv für klin. Med. 1871, VIII, pag. 427. — Berl. klin. Wschr. 1871 No. 16. — Staatsanzeiger f. Württemberg 1871 S. 993. 999. — A. Hirsch, Allg. D. Biogr. 23 S. 680—82. Pagel. H. V.

Paul Niemeyer, zu Berlin, jüngerer Bruder des Vorigen, geb. 9. März 1832 zu Magdeburg, studirte in Halle und Berlin, wo er 1854 mit der Diss.. *„De mandibulae ancylosi novaque ejus curatione operativa“* Doctor wurde, liess sich zuerst in Neustadt-Magdeburg, dann in Magdeburg nieder, wurde 1875 Privatdocent an der Universität Leipzig und lebte zuletzt in Berlin, wo er am 24. Februar 1890 starb. Sein Hauptwerk ist das: *„Handbuch der theoretischen und klin. Percussion und Auscultation“* (2 Bände, Erlangen 1868—71). Weiter schrieb er *„Grundriss der Percussion und Auscultation“* (2. Aufl., ebenda 1873; portugiesische Uebersetzung v. Felix Pereira, Lissabon 1874) — *„Physikalische Diagnostik“* (Erlangen 1874) — *„Medicinische Abhandlungen“* (3 Bde., Ebenda 1872—75); ferner zahlreiche populär-med. und diätetische Schriften, wie: *„Gesundheitslehre des menschl. Körpers“* (München 1876) — *„Die Lunge“* (Leipzig 1876 10. Aufl. ebenda 1916) — *„Aerztl. Rathgeber für Mütter“* (Stuttg. 1877) — *„Die Sonntagsruhe vom Standpunkte der Gesundheitslehre“* (Berlin 1876) u. s. w. Ausserdem Aufsätze in der Deutschen Klinik (1858): *„Pathol. und Physiol. im Gebiete der Elektrotherapie“* und in Varges' Zeitschr. (1858): *„Die habituelle Scoliose, ihre Entstehung und Behandlung“* u. s. w.

Andreae, pag. 165. — Brockhaus, Convers.-Lexik. 12. Aufl., X, pag. 964. — H. Niemeyer, Hygieia, Stuttgart 3 (1890) S. 98—110. — H. Correns, ibid. S. 110—115. — Pagel, Allg. D. Biogr. 52 S. 629. Red.

Niemiecsky (Německý), Daniel N., geb. zu Neustadt bei Saar in Mähren 13. Febr. 1762, wurde 1785 in Prag Dr. phil. und 1788 in Wien Dr. med., prakticirte daselbst und erhielt 1796 die Erlaubniss, für arme Leute eine Kräutercuranstalt zu errichten, die grossen Zulauf hatte. 1810 errichtete er eine ähnliche Anstalt in Brünn und wendete seine Bestrebungen dahin, statt der theueren, ausländischen Medicamente einheimische Surrogate zu finden und einheimische Producte überhaupt (auf ihren Zuckergehalt u. s. w.) möglichst zu verwerthen. Seine Schriften waren: *„Pertractatio de plantis parasiticis aliisque segeti obstantibus“* (Frankfurt a. M. 1795, c. tabb.) — *„Anleitung zur Pflanzencur u. s. w.“* (Wien 1799, 4.; 2. Aufl. 1800) — *„Necessaria ad vitae normam naturae contemplatio etc.“* (3 voll., Wien 1803—9; deutsch v. B. Engel, 2 Bde., Wien 1803; 2. Aufl. 1809) — *„Ueber die Entstehung, Fortpflanzung und Tilgung der Insecten und derjenigen Würmer, die in den Eingeweiden der Menschen wohnen“* (Strassburg 1801, 4.) — *„Erläuterung der von Fr. J. von Besnard aufgestellten Kurart, nebst einer gründlichen Widerlegung der in dieser Abhandlung enthaltenen Meinungen über den Gebrauch des Quecksilbers in vener. Krankheiten“* (Brünn 1812). Er starb zu Brünn im Jahre 1820.

v. Wurzbach, XX, pag. 347. G.

Nièpce, B., Médecin inspecteur des Thermal-Etablissements Allevard, verfasste ausser einer geolog. Schrift: *„Mém. sur l'existence des nappes dans*

l'arrond. de Mâcon etc." (1845), einer Badeschrift über Allevard (1861) und einem „*Guide dans les Alpes du Dauphiné etc.*" (1861) einen „*Traité du goître et du crétinisme; suivi de la statistique des goîtreux et des cretins dans le bassin de l'Isère en Savoie, dans les départements de l'Isère, des Hautes-Alpes et des Basses-Alpes*" (2 voll., Grenoble 1852) — „*Quelques considérations sur le crétinisme*" (1871).

Lorenz, III, pag. 583; VI, pag. 327. J. Ch. Huber (Memmingen).

Niese, Heinrich Christoph N., zu Altona, geb. 16. Oct. 1810 zu Petersdorf auf der Insel Fehmarn, studirte von 1829 an in Kiel, Würzburg, Halle, wurde 1833 in Kiel mit der Diss.: „*De typho abdominali*" Doctor, war von 1833—48 Arzt und Physicus auf der Insel Aerrö, beschrieb eine daselbst 1833 bis 1835 beobachtete Scharlach-Epidemie (PFAFF's Mittheil., IV), war während des 1. Krieges in den Herzogthümern von 1848—51 zuerst Ober-, dann Generalarzt der Schleswig-Holsteinischen Armee und gab heraus: „*Namentliches Verzeichniss der Todten und Invaliden der Schleswig-Holsteinischen Armee aus den Jahren 1848, 1849 u. 1850/51*" (Kiel 1852). Seit 1852 war er prakt. Arzt in Altona, war daselbst 1866 Chefarzt des Preuss. Militär-Lazareths, ebenso 1870, 71 in den für den Krieg hergestellten Krankenhäusern und Lazareth-Baracken, nachdem er 1869 Vorsitzender des daselbst gegründeten Vereins zur Pflege im Felde verwundeter Krieger geworden war. Auch nahm er lebhaften Antheil an allen von den Vereinen vom rothen Kreuze veranstalteten Conferenzen und Ausstellungen, an welchen letzteren er sich mehrfach mit eigenen Erfindungen betheiligte, die wiederholt Preise erhielten. 1883 feierte er, unter Theilnahme weiter Kreise, sein 50jähr. Dr.-Jubil. Es finden sich von ihm Aufsätze noch in PFAFF's Mittheil. (V), dem Kieler Correspondenzbl. (1844), der Allgem. med. Central-Ztg. (1846, 47), der Deutschen Klinik (1852). Später schrieb er: „*Einige Worte über Geschichte, Bedeutung und Aufgaben der Krankenpflege u. s. w.*" (Altona 1870) — „*Vorschlag und Plan zu einer Bildungsanstalt für Krankenpflegerinnen*" (Ebenda 1871; 2. Aufl. 1872) — „*Das combinirte Pavillon- und Baracken-System beim Baue von Krankenhäusern in Dörfern, kleinen und grossen Städten*" (Ebenda 1873, m. Taff.), auch war er Mitarbeiter an JUL. ZUR NIEDEN's Schrift: „Der Eisenbahntransport verwund. u. erkrankt. Krieger" (Landsberg a. W. 1882). Gestorben 28. August 1887.

Alberti, II, pag. 119. — Mitteilgn. f. d. Verein schlesw.-holsteinscher Aerzte, Kiel 1887 S. 141. Red.

Nieto, Blas Martinez N., spanischer Arzt des 16. Jahrh., studirte in Alcala de Henares, promovirte daselbst und erhielt dort den 1. Lehrstuhl der Medicin. Später wurde er Arzt der Städte Belinchon, Uceda, Santa-Cruz de la Zarza und Chinchon. Er schrieb: „*Discursos sobre la naturaleza, condicion, preservacion, causas, señales y curacion para el contagio de peste, que hoy padecen las ciudades de Cartagena, Murcia y Totana*" (Madrid 1677) — „*Discurso breve sobre la naturaleza, condicion . . . pronósticos, curacion y reglas generales para cualquier contagio de peste e infeccion maligna*" (Ib. 1679) — „*Consulta que se hizo para el conocimiento del achaque que padece Doña Josefa Lopez Alamo, vecina de la villa de Colmenan de Oreja*" (Ib. 1679).

Dechambre, 2. Série, XIII, pag. 857. Pgl.

Nieto de Pina, Cristobal N., spanischer Arzt des vorigen Jahrh., studirte und promovirte wahrscheinlich in Sevilla, prakticirte als Stadtarzt in Higuera la Real (Estramadura) und zuletzt in Sevilla, wo er Vice-Präsident der Socieda de medicina y demas ciencias und Ehrenmitglied der Akademie „N. Sra de la Esperanza" war. Er veröffentlichte eine grosse Zahl von Schriften über med. Topographie, über herrschende Epidemieen, öffentliche Hygiene, über den

Aderlass als Heilmittel etc.; die meisten erschienen in den Verhandl. der med. Gesellsch. von Sevilla. Wir citiren nach MOREJON einige derselben: *„Disertacion sobre las enfermedades que en mayor numero que en las demas cercanias acaecieron en la villa de Higuera la Real y un caso practico special“* (Madrid 1754) — *„Discurso medico, si se siga alguna utilidad practica á la medicina . . . . . por medio de la sangria“* (Ib. 1766) — *„Oracion inaugural: de la atmosfera del globo terráqueo“* (Ib. 1772) etc.

Dechambre, 2. Série, XIII, pag. 244. — Callisen, XIV, pag. 18. Pgl.

Nietzki, Adam N., geb. zu Rhein (Ostpreussen) 10. Aug. 1714, studirte Theologie in Königsberg, später Med. in Halle, promovirte hier 1753, wurde 1768 2. Prof. der Med. in Altdorf und 1769 ord. Prof. in Halle, wo er 28. Sept. 1780 starb. N. war Anhänger HOFFMANN'S und verfasste, ausser mehreren kleineren Dissertt., noch: *„Elementa pathologiae universae“* (Halle 1756; Yverdon 1766).

Dict. hist. III, pag. 639. — Dechambre, 2. Série, XIII, pag. 244. Pgl.

Nieuwenhuys, Christianus Johannes N., 1775 in Vrede (Preussen) geb., studirte in Deutschland und liess sich nach seiner Promotion zum Dr. med. im Anfang dieses Jahrhunderts in Amsterdam nieder, wo er praktisch wirksam war bis zu seinem Tode 1837. Er hat sich bekannt gemacht durch die Veröffentlichung von verschiedenen kleineren Abhandlungen, meist über in Amsterdam im Jahre 1834 epidemisch herrschende Krankheiten, doch hauptsächlich durch seine *„Proeve eener geneeskundige plaatsbeschryving der Stad Amsterdam“* (Amsterdam 1816—20, 4 Thle.), eine wirklich verdienstvolle medicinische Topographie Amsterdam's, die noch heute als lesenswürdig erachtet werden muss. Ausserdem schrieb er noch: *„Nadeelige en byna algemeene vooroordeelen en misbruiken in de geneeskunde bestreden en gewijzigd“* (Amsterdam 1810) — *„Eenige wenken over de pathogenie, pathologie, therapie en aetiologie der aziatische Cholera“* (Ib. 1833), während er auch Mitarbeiter war an den durch VROLIK herausgegebenen *„Berigten betreffende de aziatische Cholera te Amsterdam en in andere deelen des ryks“* (Amsterdam 1832, 5 Lief.).

C. E. Daniëls.

Nieuwentijdt, Bernard N., geb. 10. August 1654 in Westgraftdijk (Nord-Holland), studierte seit 1675 in Leiden und Utrecht, wo er 1676 mit einer *„Diss. de obstructionibus“* zum Dr. med. promovierte. Von Jugend auf war er Anhänger der Philosophie des Descartes, studierte eifrig am Mikroskop und trieb Mathematik, von der er hervorragende Veröffentlichungen herausbrachte, auf die hier nicht näher eingegangen werden kann. Er ließ sich in Purmerende nieder, wo er Bürgermeister wurde und 28. Mai 1718 starb. Er schrieb: *„Het regt gebruik der werellbeschouwingen ter overtuiginge van ongodisden en ongelovigen aangetoont“* (Amsterdam 1714, 1717, 1720, 1725, 1730, 1740, 1741, 1754, 1759; franz. durch NOGUEZ ebenda 1727; deutsch von SEGNER, Jena 1747; englisch 1727), worin er die Existenz Gottes aus der Zusammenstellung des menschlichen Körpers zu beweisen sucht, für welch' letztere Beschreibung er nach HALLER die Abbildungen und den Text von P. VERHEYEN benutzt hat. Ebenfalls gegen den Spinozismus gerichtet war ein weiteres Werk: *„Gronden van zekerheid, of de regte betoogwyse der wiskundigen so in het denkbeeldige, als in het zakelyke. Ter wederlegging van Spinosaas Denkbeeldig Samenstel.* (Amsterdam 1720).

Banga. — Haller, Bibl. anat. II. — Nieuw Nederl. Biogr. Woordenb. **6** (1924) Sp. 1062 (de Waard). Hab.

Niger, Sextius, s. SEXTIUS.

Nightingale, Florence N., berühmt durch ihre Verdienste um die Krankenpflege, geb. 15. Mai 1823 in Florenz, wo ihr aus Derbyshire gebürtiger Vater sich

aufhielt, war mit ihren Eltern viel auf Reisen, besuchte mehrere Jahre hindurch Hospitäler in England, Schottland, Irland, Frankreich, Belgien, Deutschland und Italien, ging dann 1849 und 1850 zu ihrer Ausbildung nach Kaiserswerth in die Diakonissenanstalt und schrieb über diese: *„The institution of Kaiserswerth for the training of deaconesses"* (London 1850). Von hier ging sie zu ihrer weiteren Ausbildung zu den Schwestern des Hl. Vincenz von Paul nach Paris. Sie trat darauf an die Spitze eines in London errichteten Krankenhauses für Gouvernanten, dem sie eine musterhafte Einrichtung gab. Als während des Krimkrieges Berichte über den traurigen Zustand der Militär-Hospitäler nach England drangen, entschloß sie sich, aufgefordert durch den damaligen Kriegsminister Sidney Herbert, nach dem Kriegsschauplatze zu gehen, schiffte sich Ende Oktober 1854 mit einer Anzahl Krankenwärterinnen zunächst nach Scutari ein, ging dann nach der Krim (Balaklawa), wo sie als „Lady in Chief" bei den Hospitälern eine neue Ordnung einführte und, obgleich von dem Krimfieber befallen, bis August 1856 ausharrte. Sie brachte die Sterblichkeit von 42 von hundert schon nach einem halben Jahr auf 22 von tausend. Nach ihrer Rückkehr legte sie in ihrem Bericht *„The sanitary condition of the Army"* (London 1858) ihren Arbeitsplan für die Neuorganisation von Militärlazaretten vor, der auch seitens der Regierung durchgeführt wurde. Ihre Landsleute brachten ein Capital von 50.000 Pfd. St., den sogen. Nightingale-Fond, zusammen, dessen Zinsen zur Erweiterung des St. Thomas' Hosp. in London verwendet wurden, in welchem auch weibl. Krankenpflegerinnen ausgebildet werden. Ihre Erfahrungen legte sie in den *„Hints on hospitals"* (Lond. 1859; deutsch von Hugo Senftleben, Memel 1866) und *„Notes on nursing"* (London 1858, 3. Aufl. 1863; deutsch v. Ad. Wiesner u. Frdr. Eiche, New York 1860; andere Uebers. nach der 2. Aufl., Leipz. 1861; Uebers. von P. Niemeyer, Leipz. 1878) nieder und schrieb weiter noch: *„How people may live and not die in India"* (1864) — *„Eastern hospitals and English nurses"* (3. ed. 1867) — *„Lying in Hospitals with a Proposal for organising an Institute for Training Midwives and Midwifery Nurses"* (Ebenda 1871) — *„Life or Death in India"* (Ebenda 1873). — Sie starb, nachdem sie Jahrzehnte in stiller Zurückgezogenheit gelebt hatte, am 13. August 1910 zu London.

Brockhaus, Convers.-Lexikon. 12. Aufl., X, pag. 970. — W. J. Wintle, The Story of F. N. London o. J. Sunday School Union. — Eliza F. Pollard, F. N. London 1902. (Vollständigste Biographie). — Fitchett, W. H. The Lady with the Lamp in Fights for the Flagg. London 1898. — Lizzie Aldridge, Great Men and famous Women. Bd. 3 New-York. 1900. — Sarah Tooley, The Life of F. N. London 1906 3. edit. — Nutting und Dock, Gesch. d. Krankenpflege übers. v. A. Karll, Bd. 2, Berlin 1911, S. 109—329, 464—467. — Edward Cook, F. N. 2 Bde. London 1909 u. 1913. — Lytton Strachey, Eminent Victorians. London 1918. — Philadelphia med. J. **11** (1903) S. 976 (W. C. Cahall). — Dict. nat. biogr.. second suppl. **3** (1912) S. 15—19.

Hab.

Nigrisoli, Girolamo N., geb. 1621, war Prof. der Med. in Ferrara, wo er 1689 starb und ist bemerkenswerth dadurch, dass er zuerst für die Behandlung verschiedener Uteruskrankheiten die directe und unmittelbare Application von Blutegeln an das Orific. uteri empfahl. Die bezügl. Schrift ist betitelt: *„Progymnasmata, in quibus novum praesidium medicum, appositio videlicet hirudinum internae parti uteri in puerperis ac mensium suppressione exponitur etc."* (Guastalla 1665).

Francesco Maria Nigrisoli, als Sohn des Vorigen 1648 in Ferrara geb., studirte daselbst unter Leitung seines Vaters und erhielt kurze Zeit nach seiner Promotion einen Ruf als Arzt nach Comacchio, wo er 3 Jahre thätig war, übernahm dann die Stellung als Prosector, später die ord. Professur der theoret. und prakt. Med. an der Universität seiner Vaterstadt, wo er 10. Dec. 1727 starb, nachdem ihm zuletzt auch die Professur der Philos. übertragen war. Er schrieb: *„Dell' anatomia chirurgica delle glandole etc."* (2 Thle., Ferrara 1681—82) — *„Febris china chinae expugnata, etc."* (Ib. 1687; 1700) — *„Considerazioni intorno alla generazione de' viventi e particolarmente de' mostri"* (Ib. 1712) —

„Parere del ... intorno alla corrente epidemia degli animali bovini“ (Ib. 1713) — *„Pharmacopoeae Ferrariensis prodromus seu determinationes et animadversiones circa plurium medicamentorum compositionem etc.“* (Ib. 1723) — *„Consigli medici, molti nella lingua Italiana, altri nel' idioma Latino“* (Ebenda 1726).

Biogr. méd. VI, pag. 326. — Dict. hist. III, pag. 640. — de Tipaldo, I, pag. 336
Pagel.

Nihell (auch NICHELL) James N., stammte aus Irland und prakticirte in Cadix in der 1. Hälfte des 18. Jahrh. Er veröffentlichte einen Auszug aus dem Werke SOLANO'S, den er persönlich in Antequerra zu seiner näheren Information aufgesucht hatte, über den Puls u. d. T.: *„New and extraordinary observations concerning the prediction of various crises of the pulse“* (London 1741), eine Schrift, die er RICHARD MEAD widmete.

Dechambre, 2. Série, XIII, pag. 249. Pgl.

Nihell, Elisabeth N., Hebeamme in London in der Mitte des 18ten Jahrh., ist bemerkenswerth dadurch, dass sie die mehr und mehr in England zur Sitte werdende männliche Geburtshilfe lebhaft zu bekämpfen suchte; insbesondere war sie eine Gegnerin des Missbrauchs der instrumentellen Geburtshilfe. Sie schrieb: *„Treatise on the art of midwifery setting forth various abuses therein, especially as to the practice with instruments“* (Lond. 1760; französ. Paris 1771) — *„An answer to the author of the critical review upon the article of her treatise etc.“* (Lond.).

Dict. hist. III, pag. 641. Pgl.

Nikandros, um 275 v. Chr. in Kolophon (Lydien) geboren, lebte zu Klaros, wo er in der Zeit zwischen 135 und 130 gestorben ist. Er bekleidete dort das in seiner Familie erbliche Amt eines Priesters des Apollo und erfreute sich eines großen Rufes als Dichter und Grammatiker, nicht weniger wie als Arzt (selbst der Spötter Lukian spricht mit Anerkennung von ihm) und ist der Verfasser von zwei, noch vollkommen erhaltenen, in Hexametern geschriebenen Werken über Toxikologie: „θηριακα“ und „ἀλεξιφάρμακα“, die er wohl dem APOLLODOROS aus Lemnos entnommen hat und die vortreffliche Bemerkungen über die Wirkung von Giften und über die Behandlung von Vergiftungen enthalten und unter ähnlichen Arbeiten, an welchen jene Zeit reich war (vergl. den Artikel Mithridates), den ersten Rang einnehmen. Beide Schriften sind in zahlreichen Ausgaben, teils im Original, teils in Uebersetzungen (Venedig 1499, 1523; Köln 1530; griechisch-lateinisch Paris 1549, 1557; Valencia 1552; Florenz 1768; lateinische Uebersetzung Köln 1531; Frankfurt 1532; franz. Antwerpen 1567; deutsch übersetzt von M. BRENNING in der Allgem. med. Zentralzeitung 1904 Nr. 6—10) erschienen; als die besten sind die von J. G. Schneider (die θηριακὰ, Halle 1792, die ἀλεξιφάρμακα, Leipz. 1816), ferner von LEHRS in der DIDOT'schen Sammlung (Paris 1840) und von O. SCHNEIDER (Leipz. 1856) besorgten zu nennen. Von andern Prosawerken NIKANDERS werden genannt: 1. Eine Glossensammlung zu den Hippokratikern, 2. ἰάσεων συναγωγή, Sammlung von Heilungen, 3. προγνωστικά, die Cicero übersetzte. Außerdem schrieb er über den Landbau, über Schlangen, über Grammatik, Literatur, Mythologie und Geographie.

Eloy, Dict. hist. 2. Edit., III, pag. 386. — Choulant, Handb. 2. Aufl., pag. 62. — R. Volkmann, De Nicandri Colophonii vita et scriptis. (Hal.) 1852 — Neuburger-Pagel 1, S. 353. Hab.

Nikeratus, in der Mitte des 1. Jahrhunderts n. Chr., wahrscheinlich in Rom lebend und der methodischen Schule angehörig, wird von Galenus (De compositione medicam. secundum locos a. v. O.) als Erfinder zahlreicher arzneilicher Vorschriften, von PLINIUS (lib. XXXII) wegen seiner „medicinae ex aqua-

tilibus“ und von Caelius Aurelianus (Morbor. chronic., lib. II, cap. V S. 376) als Verf. einer Schrift „De catalepsi“ genannt. A. H.

Niketas, ein im 9. oder 10. Jhdt. am byzantinischen Hofe lebender Arzt, hat eine Sammlung von chirurgischen Abhandlungen aus den Schriften von Hippokrates, Apollonius von Kitium, Rufus, Galenus, Soranus, Oribasius, Paulus und Palladius veranstaltet, welche durch Kauf in Kreta im April 1495 im Auftrage des Lorenzo Medici von Janos Laskaris erworben wurde und sich heute noch in der Laurentiana in Florenz vorfindet. Hermann Schoene hat sie in seiner Einleitung zu seinem „Apollonius von Kitium“ (Leipzig 1896) einer eingehenden Untersuchung unterzogen, Guido Guidi unter dem Titel „Chirurgia“ (Paris 1544) von ihr eine lateinische Uebersetzung veranstaltet und durch die Künstler Johannes Santorinos und Francesco Primaticcio illustrieren lassen. In der Bibliothèque Nationale befindet sich das Widmungsexemplar des Guido Guidi an König Franz I. (Vgl. Omont, Coll. de Chirurgiens grecs avec dessins attribués au Primatice. Paris 1908). Die Abschnitte über Fracturen und Luxationen aus den Schriften des Soranus und Oribasius sind in der von Ant. Cocchi herausgegebenen Collectio chirurgica Florentina (Florenz 1754) aufgenommen.

Choulant, Handb. 2. Aufl., pag. 418. Hab.

Nikias aus Milet, Schüler des Metrodoros und Freund des Theokrit, der ihm seine schönen Idyllen (XI „der Kyklop“ und XIII „Hylas“) widmete und ihn „lieblich redender Huldgöttinnen geweihten Sprößling“ (Idyll. XXVIII, a, 7) nennt. Er war auf Kos als Schüler der Heilkunde und gehörte hier mit Theokrit dem Dichterbunde des Philetas (295—290) an. Dann war er Arzt in Milet, wo er eine sehr angesehene Stellung gehabt haben muß. Theokrit nennt ihn den Mann, welcher soviel Mittel der Weisheit kennt, um der Sterblichen gifttrauriges Siechtum zu bändigen (Idyll. XXVIII a, 19 u. 20) ein ander Mal den Mann, der Seuchen verscheucht. Nach Dionysios „ἰατρῶν ἀναγραφή“ dichtete er ein Epigramm zu Ehren des Erasistratus, andere Epigramme finden wir bei Meleager und in andern Gedichtsammlungen. — Nikias (auch Kineas genannt) aus Soli hieß der Arzt, der den Pyrrhus vergiften wollte (Gellius, Noct. attic. III, 8) † 272. — Nikias aus Nikopolis bei Plutarch, Sympos VII, 1).

Susemihl, Gesch. d. griech. Literatur in d. Alexandriner Zeit *1*, 782 und 800, Anm. 129. — Heem in Hermes *29* (1894) S. 161. — Legrand, Étude sur Théocrite, Paris 1898, S. 41 ff. Hab. J. Ch. Huber (Memmingen).

Nikomachus, Vater des Aristoteles, aus dem Stamme der Asclepiaden, Freund und Arzt des Königs Amyntas II., hat nach Suidas, Historica (pag. 626, edit. Basil., 1581) sechs Bücher über Medicin nnd ein Buch über „res naturales“ geschrieben. J. Ch. Huber (Memmingen).

Nikon von Agrigent, s. Nicon S. 364.

Nileus, der alexandrinischen Schule angehörig, lebte vor Herakleides von Taras (Wellmann, Hermes *23* (1888) S. 560). Er wird von Celsus unter die sehr berühmten Chirurgen gerechnet (VIII, 20, 4; Corp. med. lat. I. Ed. Fr. Marx, S. 407). Er erfand eine Streckbank (πλινθίον) für den Oberschenkel (Celsus a. a. O. Oreibas. Coll. med. 49, 4 = IV, 349; 49, 7 = IV, 357 ff. daselbst auch eine Abb. IV, 693). Berühmt war seine Rezeptierkunst. Wir kennen von ihm ein Mittel gegen Lungenentzündung bei Celsus, Galen, Paulos von Aigina, Caelius Aurelianus, ein Augencollyrium bei Celsus VI, 6, 11; Galen XII, 705, 800; Paulos III, 22 usw., welches aus Baldrian, Mohnsaft, Gummi, Safran und Rosenblättern bestand.

Neuburger-Pagel *1*. S. 352. Hab.

Ninnin, Henry N., geb. in Poix (Champagne) 11. Febr. 1722, promovirte in Reims, machte verschiedene Feldzüge in Deutschland und Spanien mit

und war bis 1788 Arzt der Artillerie und Inspector der Militärspitäler. Später war er consult. Arzt bei Ludwig XV. Er schrieb: *„Traduction des ouvrages d'Aul. Corn. Celsus sur la médecine“* (2 voll., Paris u. Vicenza 1754), gewidmet seinem Gönner und Clienten dem Grafen von Clermont.

Dechambre, 2. Série, XIII, pag. 250. Pgl.

Nisbet, William N., geb. 1759 in Edinburg, studirte, promovirte und war Mitglied des R. C. S. daselbst. Er ist Verf. einer guten Abhandl. über die syphilit. Krankh., betitelt: *„First lines of theory and practice in venereal diseases“* (Edinburg u. London 1787; französ. von Petit-Radel, Paris 1788; deutsch von Ch. F. Michaelis, Leipz. 1789). Hier Erwähnung des N'schen Schankers (Bubonulus) auf dem Rücken des Penis. Ferner schrieb er: *„An inquiry into the history. nature, causes and different modes of treatment hitherto pursued in the cure of scrophula and cancer“* (Edinb. u. Lond. 1795) — *„The clinical guide; or a concise view etc. of the leading facts on the history, nature and cure of diseases, etc.“* (Ib. 1793; 1796; 1800; deutsch von Ch. F. Michaelis, Leipz. 1795) — *„The clinical guide; or a concise view . . . of the diseases of infancy and childhood etc.“* (Lond. 1800) — *„The clinical guide; or a concise view . . . that form the subject of widwifery etc.“* (Edinb. u. Lond. 1800) — *„A clinical pharmacopoeia etc.“* (Lond. 1800) — *„A medical guide for the invalid etc.“* (Ib. 1804) — *„A general dictionary of chemistry etc.“* (Ib. 1805) u. s. w. Er starb 1822.

Dict. hist. III, pag. 641. — Dechambre, 2. Série, XIII, pag. 254. — Callisen, XIV, pag. 23. — Goodwin, Dict. nat. biogr. *41* (1895) S. 71. — Proksch, Gesch. d. Geschlechtskrkh. **2** S. 545. Pgl.

Nissen, Woldemar Andreas N., geb. 14. Juli 1764 zu Hamburg, studirte und promovirte 1789 in Göttingen mit der Diss. *„De polypis uteri et vaginae novoque ad eorum ligaturam instrumento“*, liess sich in demselben Jahre in Rendsburg nieder, wurde daselbst Amts- und Stadtphysicus und war seit 1796 Stadtphysicus der Städte Segeberg und Oldesloe, sowie der Aemter Segeberg und Travendahl. Später folgte er einem Rufe nach Altona, wo er 1805 Mitglied der Direction der kgl. Entbindungsanstalt, Prof. der Geburtshilfe und Hebeammenlehrer, auch Stadtphysicus seit 1819, ferner Vorsteher des anat. Collegiums und des Vaccinations-Instituts wurde und 5. Febr. 1832 starb. Er veröffentlichte: *„Beschreibung eines sehr bequemen, einfachen und wohlfeilen Entbindungslagers etc.“* (Hamburg 1801) — *„Bemerkungen über den Missbrauch der Instrumente in der Geburtshilfe“* (Ib. 1805) — *„Beschreibung der neu eingerichteten Entbindungslehranstalt in Altona“* (Altona 1812) — *„Geschichte einer Arsenikvergiftung“* (Nord. Archiv f. Natur- u. Arzneiwiss., I, 1800) u. A.

Kordes, pag. 252. — Lübker u. Schroeder, pag. 404. — Alberti, II, pag. 129. — Neuer Nekrolog der Deutschen. Jahrg. 10, 1832, II, pag. 891. — Callisen, XXXI, pag. 51. Pagel.

Nissole, Pierre N., geb. 8. März 1656 in Montpellier, studirte unter Leitung seines Vaters Chirurgie, später in Paris noch Anatomie, erhielt 1681, nach seiner Rückkehr einen Lehrstuhl dieser Disciplin in seiner Vaterstadt, als Nachfolger seines Vaters, der denselben seit 1656 bekleidet hatte. Er starb am 4. April 1726 und hinterliess verschiedene Abhandlungen über chirurgische Gegenstände in den Verhandlungen der Akademie von Montpellier.

Dechambre, 2. Série, XIII, pag. 857–859. Pgl.

Niszkowski, Johann Friedrich N., geb. zu Wilna 18. März 1774, studirte daselbst und widmete sich, nachdem er Dr. phil. geworden war, den med. Wissenschaften, begann 1797 schon in Wilna Vorlesungen über Chirurgie zu halten, wurde 1799 Dr. med. und Adjunct des Prof. Briotet, machte 1802 bis 1806 eine grosse Studienreise auf Kosten der Universität, von welcher zurückgekehrt er 1806 seine Vorlesungen über Knochenerkrankungen und Verbandlehre

begann. 1808 wurde er Prof. e. o. und las über theoret. Chirurgie, seit 1809 leitete er gemeinschaftlich mit Briotet die chir. Universitätsklinik, 1812 wurde er Prof. ord. und starb 3. Sept. 1816. Er erfreute sich des wohlverdienten Rufes eines tüchtigen Chirurgen und vortrefflichen Lehrers. Als Schriftsteller war er wenig thätig; einige chirurgische Arbeiten von ihm finden sich im Pamietnik Tow. lek. wileńskiego, Bd. I, und im Dziennik wileński, 1815.

J. Bieliński, Universytet Wileński. 3 Bde. 1900. K. & P.

Nitsch, Abraham N., geb. in Danzig, studirte Med. in Halle und erhielt daselbst 1731 das Doctordiplom (*„Diss. de dolore et spasmo ex calculo felleo“*). In demselben Jahre kam er nach Russland, wurde sofort in den Dienst aufgenommen und begab sich zur Armee nach Finnland; 1738 war er bei der Armee des Feldmarschalls Münnich angestellt; 1743 wurde er älterer Arzt am Militär-Hospital in St. Petersburg. Ausser der Diss. hat er eine *„Beschreibung vom Scorbut in Wiborg“* verfasst (wo diese gedruckt, ist unbekannt; ein Auszug daraus befindet sich im Commercium Noricum v. Jahre 1784) und eine *„Theoretische Abhandlung vom Schaarbock, wie er sich bei der russischen Armee gezeigt hat“* (Petersburg 1747). Er starb in St. Petersburg 19. Oct. 1749.

Richter, III, pag. 411. — Tschistowitsch, CCXLI. L. Stieda.

Nittinger, Karl Georg Gottlob N., zu Stuttgart, bekannt durch seine Agitation gegen die Schutzpocken-Impfung, geb. 23. Nov. 1807 zu Bietigheim, war anfänglich, bis 1832, Lehrer, studirte dann in Heidelberg und Würzburg, wo er 1835 promovirt wurde, machte 1836 eine wissenschaftl. Reise nach Oesterreich und Frankreich, liess sich 1838 in Stuttgart nieder, gründete 1840 eine Badeanstalt in Berg, führte die Fabrikation des Magnesiawassers in Stuttgart ein, beschäftigte sich mit wissenschaftl. Feststellung der Gifte und begann 1848 seine Angriffe gegen die Impfung und das Württemb. Impfgesetz; es erschien seine Schrift: *„Die Impfvergiftung des Württemb. Volkes“*, der von 1856—60 noch 5 neue umfangreiche Schriften über denselben Gegenstand folgten, die auch im Volke eine Agitation herbeiführten und selbst im Auslande Freunde fanden. Er starb 6. März 1874.

Dr. N.'s Biographie. Aus dessen Nachlass vom J. 1871 u. s. w. Stuttg. 1874. — Allgem. dtsch. Biogr. **23** S. 718 (P. Beck). G.

Nitzsch, Christian Ludwig N., Ornitholog und Entomolog, geb. zu Beucha bei Grimma 3. Sept. 1782, studirte und promovirte 1808 zu Wittenberg mit der Diss. *„De respiratione animalium“*, erhielt noch in demselben Jahre daselbst die ausserordentl. Professur der Botanik und Naturgeschichte, wurde 1815 ord. Prof. der Naturgesch. und Director des akad.-zoolog. Museums in Halle und starb 16. Aug. 1837. Er veröffentlichte: *„Osteographische Beiträge zur Naturgeschichte der Vögel“* (Leipz. 1811) — *„Obs. de avium arteria carotide communi“* (Halle 1829), sowie eine Reihe weiterer, speciell auf dem Gebiete der vergleich. Anat. und Zoologie sich bewegenden Abhandlungen in verschiedenen Zeitschriften.

Dechambre, 2. Série, XIII, pag. 290. — Callisen, XIV, pag. 29; XXXI, pag. 52. Pgl.

Nivet, Annet-Vincent N., zu Clermont-Ferrand, geb. 26. Mai 1809 zu Aiguepeyre (Puy-de-Dôme) als Sohn eines Chirurgien-major der Armeen der Republik und des Kaiserreiches, war anfänglich Apotheker und als solcher Interne in den Pariser Hospitälern, begann jedoch 1830 Med. zu studiren, wurde 1838 Doctor, liess sich 1839 in Clermont-Ferrand nieder, wurde daselbst bei der Schule für Med. und Pharmacie 1842 zum Prof. suppléant und 1843 zum Prof. adjoint ernannt und hielt die Vorlesungen über med. Klinik und Anatomie. 1858 zum wirklichen Prof. ernannt, lehrte er von 1860 an Geburtshilfe sowohl bei jener

Schule als bei der Departements-Entbindungsschule, deren Director er wurde. Ebenso war er Arzt des Hôtel-Dieu, Epidemieen-Arzt im Arrondissement Clermont u. s. w. Am 3. 5. 1881 wurde er Corresp. nat. der Acad. de Méd., am 3. 5. 1892 Associé nat. dieser Acad. Er starb im Juni 1893 und hinterliess der Akademie 3000 Frcs. für die beste Arbeit über die Assanierung von Kasernen, Hospitälern, Schulen, Krippen, Asylen und Lyceen. Schriften: *„Documents sur l'organisation de la médecine des pauvres"* (1863) — *„Documents sur les épidémies de l'arrondissement de Clermont-Ferrand"* (1865) — zusammen mit Blatin: *„Traité des maladies des femmes"* (1842) und eine grosse Menge Aufsätze in der Gaz. méd. de Paris, den Archives génér. de méd., der Gaz. hebdomad. de méd., den Annales de l'Auvergne u. s. w. Seit 1861 war er auch Officier de l'Instruction publique.

Glaeser, pag. 563. — Gaz. des Hôp. vom 29. VI. 1893. Hab.

Noble, Daniel N., zu Manchester, geb. 1810 in Preston, erhielt seine med. Erziehung zu London in der Borough Schule und im Guy's Hosp., begann seine Praxis 1834 in Manchester, erhielt 1853 das Dr.-Diplom von der Universität zu St. Andrews, war 1847, als Manchester von einer schweren Typhus-Epidemie heimgesucht wurde, der „General Superintendent" der umfassenden, dagegen getroffenen Massregeln, ebenso 1866 bei der drohenden Choleragefahr. 1867 wurde er zum Fellow des Roy. Coll. of Phys. erwählt. Von seinen Schriften sind anzuführen: *„Facts and observations relative to the influence of manufactures upon health and life"* (Lond. 1843) — *„The brain and its physiology, etc."* (Ib. 1846) — *„On certain popular fallacies concerning the production of epidemic diseases"* (Manchester 1859) — *„Elements of psychological medicine"* — *„The human mind in its relations with the brain and nervous system"*; ausserdem noch an Aufsätzen: *„Mesmerism true — mesmerism false"* (Brit. and For. Med.-Chir. Rev., 1845) — *„Epidemic fever of 1847"* (Ib. 1848) — *„Cerebro-spinal concussion, with illustrative cases"* (Assoc. Med. Journ., 1855) und anderen, in verschiedenen Journalen. Er starb 12. Jan. 1885.

Lancet. 1885, I, pag 231. G.

Nobleville, Arnault (Arnaud) de, s. Arnault, Arnaud, Bd. I, pag. 205.

Nodier, Charles N., geb. in Besançon 29. April 1780, nicht unbedeutend als Schriftsteller, Dichter, Entomolog, veröffentlichte von 1798—1801 mehrere entomologisehe Schriften, wurde 1803 wegen Veröffentlichung einer revolutionären Ode „La Napoléone" verhaftet, führte, bald wieder freigelassen, ein abenteuerliches Leben mit wechselndem Wohnsitz, bis er schliesslich nach Paris übersiedelte, wo er 27. Jan. 1844 starb. N. ist besonders bemerkenswerth als Schöpfer einer eigenthümlichen Theorie über die Cholera, die er (1832) aufstellte; als Heilmittel empfiehlt er den „Sauerstoff" in grossen Dosen (in Gestalt von spirituösen Pflanzendecocten, energischen Stimulantien, Opium, Aether etc.). Die „oxygènement" behandelten Kranken genasen nach N. Der Brief, in welchem er seine Theorie aufstellte, findet sich in der von M. A. Estignard veröffentlichten Correspondenz N.'s von 1796—1844 (Paris 1876). Ausser verschiedenen belletristischen Schriften verfasste N. noch: *„Palingénésie humaine"* (Revue de Paris, 1832), worin er den Menschen als ein „être compréhensif" auffasst, ferner: *„Essai critique sur le gaz hydrogène et les divers modes d'éclairages artificiels"* (1823).

Gaz. méd. de Paris. 1885, pag. 13—19. Pagel.

Noeggerath, Emil N., geboren 5. Okt. 1827 zu Bonn, studierte 4 Jahre Medizin in Bonn unter Karl Mayer, H. Schaafhausen, G. Chr. Bischof, F. H. Troschel, Chr. Fr. Nasse, Mor. Naumann, Kilian u. a., bestand am 6. August 1849 die philosoph.-naturw. Prüfung, promovierte im Herbst 1852 mit

einer Arbeit über Nasen- und Rachenpolypen und deren Entfernung und wurde am 24. März 1853 approbierter Arzt. Von 1851—52 war er Assistent an der chirurgischen Klinik unter Wutzer, vervollständigte dann seine Ausbildung in Berlin bei Langenbeck, Romberg und Traube, begann aber vor allem sich hier in der Gynäkologie zu üben. Dann ging er nach Wien, lernte weiter Geburtshülfe und pathologische Anatomie, dann nach Prag zu Chiari, Waller, Engel und A. v. Jacksch. Schließlich hörte er in Paris die geburtshülfliche Klinik bei A. J. Depau und die chirurgische Klinik bei Guersant. Er war dann erster Assistent bei H. Kilian in Bonn, ließ sich 1856 als Arzt in Neuwied nieder, wurde aber schon 1857 auf den Lehrstuhl für Geburtshülfe am neugegründeten Med. Coll. in St. Louis berufen. Dieses Coll. ging leider ein, bevor er Anfangs 1853 New-York erreichte. Er wurde nun praktischer Arzt in dieser Hauptstadt, hatte anfangs mit großen Schwierigkeiten zu kämpfen, erwarb aber allmählich eine große Praxis in der Gynäkologie und Geburtshülfe. 1858 wurde er Arzt des deutschen Hospitals in New-York, 1868 erhielt er das amerikan. Bürgerrecht, 1879—1882 leitete er die gynäkolog. Abteilung des Mount Sinai Hosp. und wirkte am New-Yorker Frauenhosp., seit 1879 auch als Consulting Surgeon am St. Mary's Femals Hosp. in Brooklyn. Lange wirkte er als Prof. der Gynäkologie und Geburtshülfe an dem New-York Med. Coll., 1860 korrespond. Mitglied der Berliner Ges. f. Geburtshülfe, 1881 Ehrenmitglied der finnländischen med. Gesellschaft, 1886 korrespond. Fellow der New-York Acad. of Med.; 1888 Honorary Fellow der New-York Obstetric. Soc., zu deren Gründern er gehörte. 1885 kehrte er aus Gesundheitsgründen nach Deutschland zurück und ließ sich in Wiesbaden nieder, wo er wieder eine große Praxis bekam und am 3. Mai 1895 starb. Die Bedeutung N.'s beruht auf den eingehenden Untersuchungen über die Gonorrhoe und ihre Folgeerkrankungen bei der Frau. Er hat die Untersuchungsmethoden bedeutend erweitert, Elektrolyse und Elektrokaustik in der Therapie verwandt, die Ovariotomie vervollkommnet, mit A. Jacobi gab er im Jahre 1859 eine übersichtliche Darstellung des damaligen Standes der Lehre der Frauen- und Kinderkrankheiten heraus. Von seinen Werken, die bei Diepgen (s. u.) vollständig wiedergegeben sind, sind zu nennen: *„Fall von Geburtshinderniss in Folge von Leber-Carcinom bei einem Neugeborenen“* (Monatsschrift für Geburtskunde, III, 1854) — *„Four cases of injections of a caustic solution into the cavity of the womb, illustrative of the advantages and dangers connected with this proceeding“* (Contributions to midwifery, New York 1859) — *„Ein incarcerirter Ovarientumor“* (N. Y. Journ., 1860) — *„Inversio uteri nach dreizehnjährigem Bestehen durch eine neue Methode der Reposition geheilt“* (Monatsschr. f. Geburtsk., 1862) — *„Chronic metritis in its relation to malignant disease of the uterus“* (N. Y. Med. Rec., 1869) — *„Die latente Gonorrhoe im weiblichen Geschlecht“* (Bonn 1872) — *„The operation for prolapse of the vagina and uterus with description of a new instrument“* (N. Y. Med. Rec., 1872) — *„Ueber latente Gonorrhoe und deren Einfluß auf die Fruchtbarkeit der Frauen“* (Transact. of Americ. Gynaecol. Society 1876, Boston 1877) — *„The vesico-vaginal and vesico-rectal touch“* (American Journal of Obstetr., VIII, 1876) — *„The effects of elastic pressure on an inverted uterus“* (Ib. 1878) — *„Gastrohysterotomy for the removal of a large fibrocyst of the uterus“* (Ib. 1878) — *„The combined application. of the electrolytic and electrocaustic effect of the battery in the treatment of cancer“* (Ib.) — *„Ovarian tumour developed into the broad ligaments“* (Ib. 1879) — *„The diseases of the blood-vessels of the ovary in relation to the genesis of ovarian cysts“* (Ib. 1880) — *„On a new method of performing ovariotomy“* (N. Y. Med. Rec., 1881) — *„Beiträge zur Struktur und Entwicklung des Carcinoms“* (Wiesbaden 1892).

Atkinson, pag. 679. — Kelly a. Burrage l. c. S. 905. — Diepgen, Arch. Gesch. Med. *20* (1928) S. 198—232. — Ders. Klin. Wschr. *6* (1927) S. 1926—1927. — Zinsser,

Münch. med. Wschr. 1927 S. 1677. — Virchow's Archiv f. path. Anat. *142* (1916) S. 680.

Hab.

Noël, Mitglied der Acad. royale de chir., verfasste: *„Chirurgie médicale ou de l'utilité de la théorie et de la pratique de l'art de guérir"* (4 voll., Paris 1789) — *„Précis sur la nature des maladies produites par le vice des humeurs lymphatiques, leurs différentes espèces et le traitement qui leur convient"* (2 voll., Ib. 1779).

Dechambre, 2. Série, XIII, pag. 861. Pagel.

Noël, Nicolas N., geb. 27. Mai 1746 in Reims, studirte in Paris, besonders Chirurgie, diente 1776 im amerikanischen Kriege als Chirurgien-major, kehrte 1784 nach Frankreich zurück und wurde 1785 Chefwundarzt am Hôtel-Dieu von Reims, wirkte 1792 bei der Nordarmee, 1793 beim Conseil de santé der Armeen und als Generalinspecteur der Militärspitäler in Belgien, der Bretagne und der Vendée, nahm 1795 seine frühere Stellung in Reims wieder ein, gründete daselbst auf eigene Kosten eine École de médecine gratuite, die er bis 1808 unterhielt und einen botan. Garten. 1805 promovirte er in Paris und starb am 11. Mai 1832 in Reims. Er ist bekannt durch die Ausführung der zweiten erfolgreichen Perineorhaphie, beschrieben in: *„Obs. d'une déchirure complète de la cloison recto-vaginale du sphincter de l'anus et du périnée"* (Bullet. période. de la Soc. de méd. de Paris. VII, 1802). Ferner schrieb er: *„Traité hist. et prat. de l'inoculation etc."* (Reims 1789) — *„Analyse de la médecine et parallèle ... avec la chirurgie"* (Ib. 1790) — *„Sur la nécessité de réunir les connaissances méd. et chir. pour etc.* (Paris 1805) u. A.

Dechambre, 2. Série, XIII, pag. 860. — Callisen, XXXI, pag. 55. Pagel.

Noël, Joseph N., geb. 6. Jan. 1753 in Bayon (Lothringen), als Sohn eines Arztes, studirte in Nancy Anfangs Philosophie, später Chirurgie unter Jadelot und in Paris bei Chopart und Desault, war dann einige Semester lang Demonstrator der Anatomie in Nancy, nahm als Marinewundarzt an den Feldzügen gegen England von 1778—81 Theil, war von 1782—85 Chefwundarzt der Landarmee an der Küste von Coromandel, wurde 1786 nach seiner Rückkehr Chirurgien-major, promovirte 1789, war 1792—93 Chefwundarzt bei der Alpen- und Jura-Armee, 1794—95 bei der Nordarmee, dann nacheinander Chir.-major am Hosp. von Dünkirchen, Chefwundarzt und Prof. am Val-de-Grâce, übernahm schliesslich den Lehrstuhl für gerichtl. Med. in Strassburg (1795), wurde 1796, als Nachfolger von Lorentz, Director der neu organisirten École de médecine daselbst und starb im Juli 1808. An der Vollendung eines geplanten Werkes über gerichtl. Medicin hinderte ihn sein Tod. Sonst schrieb er nur noch: *„Discours à la séance de l'École spéciale de méd. de Strasbourg du 1er brumaire de l'an X pour l'ouverture des cours"* — *„Notice sur la vie de Jean Hermann"* (Strassburg 1802) — *„Notice sur la vie du citoyen Tourbelle"* (Ib.).

Dechambre, 2. Série, XIII, pag. 859. Pagel.

Noël, Leon-Gislain N., geb. 1845, vertrat, nach Beendigung seiner Studien, ein Semester lang den Prof. der allgem. Pathologie an der katholischen Universität in Löwen, hielt Vorlesungen über operative Medicin und wurde 1874 Nachfolger von Hairion in der Direction der Augen-Abtheilung des Civilhospitals in Löwen, ausserdem Leiter der Klinik für Hautkrankheiten und Syphilis, doch starb er bereits am 11. Mai im Jahre 1877. N. war ein tüchtiger Ophthalmolog und Entdecker des beim Erwachen aus der Chloroformnarcose vorhandenen Venenpulses. Er schrieb: *„Observations cliniques"* (Annales d'oculistique, LXXII, 1874) — *„Sur la myopie"* (Bullet. de l'Acad. roy. de méd. Belgique, 1875) — *„Histoire thérapeutique de l'atropine dans l'ophthalmologie"* (Journ. des sc. méd.

de Louvain, 1876), sowie die auf Augenheilkunde bezüglichen Capitel in P. J. HAAN's *„Abrégé de pathologie chirurgicale"* (1854, 2. Aufl. 1863).

Dechambre, 2. Série, XIII, pag. 861. — van Duyse, Coup d' oeuil de l' histoire de l' ophthalmologie en Belgique au XIXe scièle. Gent 1912 S. 171. — Ann. d' occul. 77 (1877) S. 319—322. — Hirschberg, Die Augenärzte Belgiens 1916 S. 87. (Graefe-Sämisch. 2. Aufl. **14**, 7.) Pagel.

Noeldecke, Georg Justus Friedrich N., geb. 10. März 1768 zu Lückow im Lüneburg'schen, studirte und promovirte 1794 in Göttingen mit der Diss. *„Pathologiam phthiseos hepaticae sistens"* und liess sich als Arzt in Oldenburg nieder, wo er 8. Nov. 1843 starb. Ausser einer deutschen Uebers. von JOHN ARMSTRONG's „Die Kunst immer gesund zu sein" (Bremen 1797), sowie von GALEN's Schriften (Bd. I *„Vom Nutzen der Theile des menschl. Körpers"*, Oldenburg 1805) veröffentlichte N. noch: *„Ueber med. Pfuschereien auf dem Lande"* (BENEKEN, „Philosoph in der Lüneburger Heide", Bd. III, 1802) — *„Die Möglichkeit und Nothwendigkeit, die Medicin und Chirurgie etc. zu verbinden"* (HUFELAND's Journ. d. Heilk., Bd. XXXII, 1811).

Neuer Nekrolog der Deutschen. Jahrg. 21, 1843, II, pag. 979. — Callisen, XIV, pag. 37; XXXI, pag. 55. Pgl.

Noessler, Georg N., zu Altdorf, geb. 1591 zu Cöln an der Spree, studierte seit 1605 in Halle, Frankfurt a. O., Wittenberg und Helmstädt, besuchte 1614 Italien, wurde 1617 in Padua Dr. phil. et med., kehrte in demselben Jahre nach Deutschland zurück, wurde 1618 zum Prof. med. nach Altdorf berufen, 1619 zum Mitgliede des Colleg. med. ernannt, war 8mal Decan, 5mal Rector. Während des 30jähr. Krieges war er (1632) einige Zeit in der Gefangenschaft der kaiserlichen Armee. Er starb 9. Juli 1650. An Schriften hat er nur etwa 3 Dutzend Dissertationen hinterlassen.

Will-Nopitsch, III, pag. 38; VII, pag. 29. G.

Noetel, Friedrich Gustav N., geb. zu Posen 21. Nov. 1839, studirte in Heidelberg und Berlin, promovirte 1861 an letzterer Universität mit der Diss. *„De meningitide spinali"*, war von 1865—68 Hilfsarzt an der Irrenanstalt Sachsenberg bei Schwerin, wurde dann Arzt der Provinzial-Irrenheilanstalt zu Neustadt-Eberswalde, verdankt den Leitern dieser Anstalten LOEWENHARDT und ZINN seine prakt. Ausbildung in der Psychiatrie und war seit 1881 Director der Provinzial-Irrenanstalt zu Andernach am Rhein. Hier hatte er neben der Irrenpflege im Grossherzogtum Luxemburg auch verschiedene Privatirrenanstalten zu beaufsichtigen, in denen die Provinzialkranken untergebracht waren. 1896 wurde er in die Staatl. Besuchskommission für die Privatirrenanstalten des Regierungsbezirks Koblenz berufen. N. war für die Standesangelegenheiten auf das lebhafteste interessiert, war Jahre lang Schriftführer des ärzlichen Vereins des Reg.-Bez. Koblenz und Vorstandsmitglied der Aerztekammer der Rheinprovinz. Ein Herzleiden, das 1895 zur Lungenblutung führte, dazu eine Stichverletzung im Abdomen, von einem Geisteskranken beigebracht, 1896, endlich ein 1897 erlittener Schlaganfall, veranlassten N. von seinen Aemtern zurückzutreten. Er starb am 1. November 1899. Er verfasste in der Allgem. Zeitschr. für Psychiatrie: *„Mittheilungen über die Temperaturverhältnisse bei Epileptischen"* — *„Statist. Notizen aus der Anstalt zu Neustadt-Eberswalde"* — *„Zur Casuistik der plötzl. Todesfälle in Psychosen"* — *„Theorie der Angstanfälle"* — *„Die Sphygmographie in der Psychiatrie"*

Blanck-Wilhelmi S. 155. Hab. Pgl.

Noguez, Pierre N., geb. in Sauveterre (Béarn), praktcirte zu Ende des 17. und Anfang des 18. Jahrh., zuerst in St. Domingo, später in Paris, wo er Demonstrator der Naturgeschichte am Jardin du Roi war. Er schrieb: *„Anatomie du corps humain"* (Paris 1723) — *„Nouvelle manière de faire l'opéra-*

tion de la taille pratiquée par Douglas" (Ib. 1724) — „*Sanctorii Sanctorii de statica medica . . . explanatio physico-medica*" (2 voll., Ib. 1725) — „*Relation du succès de l'inoculation de la petite vérole dans la Grande-Bretagne*" (aus dem Engl. des James Jurin übersetzt, Ib. 1725) — „*Géographie physique ou essai sur l'histoire naturelle de la terre*" (aus dem Engl. des John Woodward, Ib. 1735).

Dechambre, 2. Série, XIII, pag. 295. Pgl.

Noirot, Louis N., zu Dijon, geb. daselbst 1814, Dr. med. der Facultät von Paris, verfasste ausser einem „*Annuaire de littérature méd. étrangère pour 1857*" und weiter für 1858—61 (4 voll., nicht fortgesetzt): „*Histoire de la scarlatine*" (Dijon 1847), eine der besten Monographieen über Scharlach, mit histor. und bibliograph. Capiteln. Er übersetzte aus dem Engl. H. Green, „Formules favorites des praticiens américains" (1860) und schrieb weiter: „*Exposé des travaux des conseils d'hygiène publ. et de salubrité du dép. de la Côte-d'Or 1860 à 1866*" (Dijon 1867) — „*La callipédie contemporaine, ou l'art d'avoir des enfants sains de corps et d'esprit*" (Ib. 1868, 1881) — „*L'art de vivre longtemps*" (Ib. 1868; 1884) — „*L'art d'être malade*" (Ib. 1870) — „*A travers l'hygiène, 2. série (1877 à 1881)*" (Dijon 1882).

Lorenz, III, pag. 591; VI, pag. 331; X, pag. 341.
J. Ch. Huber (Memmingen).

Nolde, Adolph Friedrich N., geb. 1. Mai 1764 zu Neustrelitz, studirte in Göttingen und Berlin und promovirte 1788 in Göttingen mit der „*Diss. inaug. sistens momenta quaedam circa sexus differentiam*", prakticirte in Neustrelitz, wurde 1789 Privat-Docent in Rostock, 1790 Prof. e. o., 1794 ord., 1797 Kreisphysicus, 1805 Leibmedicus. Er hatte bis dahin bereits eine Reihe von Abhandlungen über geburtshilfliche Gegenstände, Hygiene, Volksmedicin geschrieben, darunter: „*Gallerie der älteren und neueren Gesundheitslehrer für das schöne Geschlecht*" (Bd. I, Rost. u. Leipz. 1794) — „*Beyträge zur Geburtshülfe*" (1 St. Rost. 1801; 2. St. Erfurt 1808, 10; 3. St., Ib. 1811, 16) — „*Beobb. über die Kuhpocken, nebst einigen Bemerkungen*" (Erfurt 1802) u. s. w. 1806 wurde er zum Prof. der Geburtshilfe am Colleg. med.-chir. zu Braunschweig, ord. Mitgliede des Obersanitätscollegiums, Leibarzt und Hofrath ernannt, trat seine Professur mit der Gelegenheitsschrift: „*Gedanken über die zweckmässige Einrichtung und Benutzung öffentlicher Entbindungsanstalten; u. s. w.*" (Braunschweig 1806, 4.) an und schrieb in der folgenden Zeit u. A.: „*Bemerkungen aus dem Gebiet der Heilkunde und Anthropologie; in Rostock gesammelt und herausgegeben*" (2 Bde., Erfurt 1807; Halle 1812) — „*Notizen zur Kulturgeschichte der Geburtshilfe im Herzogthum Braunschweig*" (Erfurt 1807) — „*Die Schulen für Aerzte*" (Braunschweig 1809). Ausserdem eine Reihe von Aufsätzen in Zeitschriften und kleinere Abhandlungen. 1810 wurde er vom König von Westfalen als Prof., Director der akad. Klinik und Stadtphysicus nach Halle berufen, wo er 2. Sept. 1813 starb. — Seine Schriften sind gedankenreich und zeugen von einer guten Beobachtungsgabe.

Dict. hist. III, pag. 642. — (Blanck-Wilhelmi) Willgeroth S. 246. G.

Nomisianus, s. Numesianus.

Nonat, Auguste N., zu Paris, geb. 1804 zu Fontaine-Fourche (Seine-et-Marne), wurde 1832 zu Paris Doctor mit der These: „*Sur la métro-péritonite puerpérale compliquée de l'inflammation des vaisseaux lymphatiques de l'utérus*", wurde 1838 Prof. agrégé der med. Facultät, nachdem er früher die These: „*Existe-t-il un asthme essentiel?*" (1835) geschrieben hatte, war Arzt am Bureau central seit 1836 und kam 1844 in die Salpêtrière, später in die Charité. Er schrieb: „*Recherches sur le choléra épidémique et spécialement sur l'éruption granuleuse des intestines (psorentérie)*" — „*Mém. sur la métro-péritonite puerpérale, simple ou compliquée de tympanite utérine*", eine weitere Ausführung seiner Inaugural-These — „*Recherches sur la grippe et sur les pneumonies*

observées pendant le mois de Févr." (1837), ferner verschiedene Arbeiten: „*Sur les fonctions du système nerveux*" und: „*Sur le mécanisme de la voix humaine*". Auch war er Mitredacteur des Dict. des études de méd. prat. seit 1837 und hatte Aufsätze in den Arch. génér. de méd., der Revue méd. verfasst. Später gab er noch heraus: „*Traité prat. des maladies de l'utérus et de ses annexes*" (1869, 2. éd. avec A. Linas, 1869—74) — „*Traité des dyspepsies, ou études pratiques de ces affections basées sur les données de la physiol. expériment. et de l'observation clinique*" (1862) — „*Traité théor. et prat. de la chlorose etc.*" (1864). Als Médecin honoraire des hôpitaux gest. in Paris 1887 Ende Januar.

Sachaile, pag. 495. — Callisen, XXXI, pag. 57. G.

Nonne, Karl Christian N., aus Frankfurt a. M., promovirte zu Erlangen 1811 mit der „*Diss. de natura mulierum*", wurde 1814 unter die Frankfurter Aerzte aufgenommen und starb in Frankfurt 1834. Ausser zwei pharmakol. Abhandlungen: „*Darstellung der Heilkräfte der schwefelhaltigen Mineralquelle, genannt Grindbrünnchen bei Frankfurt*" (1818) und „*Med. Anwendung der europäischen Euphorbienarten*" (in Buchner's Repertorium für Pharm., 1823), hat N. mehrere populär-medicinische Schriften verfasst: „*Abhandlung über die Verschleimungen der Brust und des Magens, mit Anhang: Ueber Heilung der Lungensucht*" (Frankf. 1818) — „*Die Ausschweifung in der Liebe etc., mit Anhang: Die Heilung der Flechten*" (Ebenda 1820; neue Ausg. Leipzig 1828) und besorgte die 6. Aufl. von H. F. Paulitzky, „*Anleitung für Bürger und Landleute, wie man die gewöhnlichen Krankheiten erkennen, verhüten und heilen soll*" (Frankf. 1822).

Stricker, Gesch. der Heilk. in Frankf., pag. 311. W. Stricker.

Nonius, Nonnius, s. Nuñez.

Nonnus, Theophanes N., im 10. Jahrh. am Hofe zu Byzanz lebend, ist bekannt durch eine auf Befehl des Kaisers Constantinus Porphyrogeneta verfasstes med. Sammelwerk, dem die Schriften von Oribasius, Aëtius, Alexander und Paulus zu Grunde liegen, ohne dass jedoch die Quellen namhaft gemacht sind. Die Schrift, unter dem vielversprechenden Titel: „Ἐπιτομὴ τῆς ἰατρικῆς ἁπάσης τέχνης" (griech.-lat. von Martius, Strassburg 1568 und von J. S. Bernard in 2 Bänden, Gotha u. Amsterd. 1794, 1795 herausgegeben), behandelt vorzugsweise die Lehre von den Heilmitteln; Pathologie und Aetiologie ist weniger berücksichtigt, und noch kümmerlicher ist die Chirurgie bedacht worden. Eine Diätetik und ein Werk „εὐπόριστα" sind handschriftlich in der Pariser Nationalbibliothek erhalten.

Eloy, Dict. hist. 2. Ed., III, pag. 399. — Choulant, Handb. 2. Aufl., pag. 146. — Corlieu, Les médecins grecs . . . Paris, 1885, S. 151—152. — A. G. Costomiris, Études sur les écrits inédites des anciens médecins grecs. Rev. d. Études grecques *4* (1891) S. 100. — J. Hirschberg, Gesch. d. Augenhlkde. Leipzig 1890/91 S. 366—367. — Neuburger-Pagel *1*, S. 560. Hab.

Noortwyk, William N., Arzt in Leyden in der Mitte des 18. Jahrhunderts, promovirte zu Leyden 1735 mit einer Dissertation „*De natura humana*", ist bemerkenswerth als Verfasser einer umfangreichen Schrift: „*Uteri humani gravidi anatome et historia*" (Leyden 1743), in der er das Resultat seiner an der Leiche einer im 6. Monat der Schwangerschaft gestorbenen Frau angestellten Untersuchungen mittheilte. Ferner verfasste er „*Diss. de natura humana*" (Ib. 1735) und übersetzte das Werk des Solano de Lucques „*New and ordinary Observations concerning the prediction of various crisis by the pulse*" ins Lateinische (Utrecht 1735, 1746).

Dict. hist. III, pag. 644. — Dechambre, 2. Série, XIII, pag. 345. Pgl.

Nopitsch, Karl Daniel Eberhard Friedrich N., geb. zu Nördlingen zu Ende des 18. Jahrh., studirte und promovirte 1825 in Erlangen mit der Diss.: *„De phthisi ulcerosa pulmonum“*, prakticirte Anfangs in Nürnberg, siedelte aber später als Landgerichtsarzt nach Baunach (Landgericht Glensdorf in Bayern) über, wo er 21. Febr. 1838 starb. Er veröffentlichte: *„Chronologia et literatura medicinae sive repertorium de med., chir., pharmac. et chem. historia ac literatura etc. Fasc. I“* (Nürnberg 1830) — *„Versuch einer Chronologie und Literatur, nebst einem System der Blutentziehungen etc.“* (Ebenda 1833) — *„Reine Salpetersäure gegen heftige Zahnschmerzen von cariösen Zähnen“* (Froriep's Not., Bd. IX, 1824).

Dechambre, 2. Série, XIII, pag. 863. — Callisen, XIV, pag. 45; XXXI, pag. 58.
Pgl.

Norcia (Nursia), Benedetto da N., geb. in Norcia (Herzogth. Spoleto), prakticirte in Perugia, war Leibarzt des Papstes, wurde um 1447 in Folge der politischen Ereignisse verbannt und fand ein Asyl bei Herzog Franz Sforza in Mailand, wo er dessen Leibarzt und Senator wurde und um 1451 noch lebte. Er schrieb: *„Libellus de conservatione sanitatis secundum ordinem alphabeti distinctus“* (Rom 1475; Bologna 1477; Rom 1489; 1498) — *„De pestilentia etc.“* (Mailand 1477, 1479).

Dechambre, 2. Série, XIII, pag. 782. Pgl.

Norcini und Preciani. — Diese Namen führen eine Reihe italien. Wundärzte, welche aus der Stadt Norcia oder aus dem Castello u. Contado delle Preci in der Provinz Perugia (Umbrien) gebürtig, seit dem 12. Jhdt. sich vorzugsweise mit grösseren chirurg. Operationen, besonders der Bruchoperation, dem Steinschnitte, dem Staarstechen, der Beseitigung von Harnröhrenstricturen und auch mit plastischen Operationen beschäftigt haben und somit in der Geschichte der Chirurgie jener Zeit eine nicht unbedeutende Rolle spielten. Man zählt nahe 30 Familien aus jener Gegend Calabriens, aus welchen norcinische und precianische Aerzte hervorgegangen sind; viele dieser Künstler waren ohne Zweifel unwissende Routiniers, andere aber hatten sich eine gründliche medicinische und chirurgische Bildung angeeignet und nahmen selbst hervorragende Stellungen an fürstlichen Höfen und als Leibärzte von Päpsten ein. Der bedeutendste unter ihnen ist Antonio Benevoli (s. Bd I, pag. 458 des Lexikons), dessen Leben in die erste Hälfte des 18. Jahrh. fällt; die letzte von einem Norciner herrührende wissenschaftliche Arbeit ist die aus dem Jahre 1783 datirende Schrift von Alessandro Catani über den Katheter. Von bedeutenderen Chirurgen nennen wir die Mensurati, die 150 Jahre in Graz ansässig waren, Collot (siehe das.) soll die Methode des Steinschnitts von einem Norciner gelernt haben, besonderes Ansehen genoss Jacopo di Norcia als Steinschneider. (Vgl. den Bericht des Bartolomeo Senarega bei Muratori Rer. Ital. Script. *24*, Mailand 1788, S. 605; s. a. Fabbri in d. Memorie della Accademia delle science d' Ist. di Bologna Ser. 2, *6* (1866) S. 601.) Jacopo starb 1510 zu Genua. — Fabricius ab Aquapendente berichtet gegen Ende des 16. Jhdt. von einem tüchtigen Bruchschneider Oratio di Norcia. (Vgl. dessen Opera chirurg. Venedig 1619, S. 78). — Lodovico Settala berichtet in seinem Werk: *„Animadversionum et cautionum medicarum libri septem“* (Strassburg 1625, S. 277) über die Norciner Joannes Acorombonus und dessen Sohn Joannes Antonius und von ihren mit glücklichem Erfolg ausgeführten Steinschnitten.

G. B. Fabbri, Della litotomia antica e dei litotomi ed oculisti Norcini e Preciani in Memorie della Accademia delle science del Istituto di Bologna 3. Ser. *9* (1869) S. 239 ff. — Gurlt, Gesch. d. Chir. 1 S. 100 u. 942. Hab.

Nordblad, Karl N., geb. 15. Sept. 1778 in Gefle, machte nach vollendeten Studien in Stockholm und Upsala seine Examina in Lund (1799) und wurde da-

selbst 1800 promovirt. Seit 1801 Provinzialarzt in Helsingland, zog er sich erst 1830 aus dem Staatsdienste zurück, nahm aber einen Ruf als Stadtarzt in Gefle noch in demselben Jahre an, erhielt 1827 den Professortitel und war als ein gesuchter und vielbeschäftigter Arzt bis zu seinem Tode, 27. Juli 1855, thätig. N. hat mehrere Aufsätze in den Abhandlungen der schwed. ärztl. Gesellschaft (Bd. III, V, VIII, IX, X u. s. w.) veröffentlicht. Auch hat er zur Einführung der Vaccination im nördlichen Schweden viel beigetragen und sind ihm öffentliche Anerkennungen dafür zu Theil geworden. Am meisten bekannt sind seine populär-medic. Schriften: *„Sundhets-Lärobok för menige man“* (Stockh. 1827; 2. Aufl. 1830) und *„Skeppsläkaren“* (Gefle 1842).

O. Hjelt.

Nordstroem, Johann Christian N., geb. 1817 in Catharinenstadt im Gouv. Samara, studirte 1834—39 in Kasan, wo er bereits als Student die Stellung eines Prosectorgehilfen an der Anatomie einnahm. 1844 wurde er als Prosector der vergleich. Anatomie an die med.-chir. Akademie zu St. Petersburg berufen, 1868 jedoch erst zum Professor e. o. ernannt. Bereits 1860 hatte N. die erste Wasserheilanstalt in St. Petersburg errichtet, welche er bis 1870 leitete, in welchem Jahre er nach Dubbeln bei Riga übersiedelte und daselbst am Seestrande eine Muster-Wasserheilanstalt einrichtete. Als Anatom hat N. eine Reihe tüchtiger Arbeiten erscheinen lassen. † 15. Okt. 1886 in Sassenhof bei Riga.

Brennsohn, Aerzte Livlands S. 303. O. Petersen (St. Pbg.).

Nordenstroem, Henning N., geb. zu Åtvidaberg im Kirchspiel Åtvids in Ost-Gothland 24. Mai 1837, studirte von 1854 an in Upsala, war von 1857 an Militär-, Berg- und Provinzialarzt, seit 1867 im District Wernamo und Arzt des dortigen Hospitals. 1868 und 70 machte er Reisen in's Ausland zum Studium der Augenkrankheiten. Er schrieb in der Hygiea (XXVIII, XXXIII, XXXIV): *„Operation af Atresia ani completa congenita“* — *„Operation för fistula vesico-vaginalis“* — *„Trenne fall af empyem, behandlade med antiseptiska injektioner“* — *„Trenne fall af favus, botade under behandling med karbolsyra“* — *„Fall af Glossitis“* — *„Fall af Volvulus“*; ferner in Sv. Läkare-sällsk. förhandl. (XXIX, XXX): *„Nitroglycerinförgiftning“* — *„Ovariotomi“* u. s. w.

Bruzelius, Edling, Neue Folge. II, pag. 561. G.

Normand, Claude-Joseph N., geb. 1704 in Clairvaux-lès-Vaux-Dain (Franche-Comté), studirte in Montpellier und Lyon, promovirte in Besançon und liess sich in Dôle nieder, wo er 1726 Stadt-, 1741 Chefarzt am allgem. Hospital wurde und 25. Nov. 1761 starb. N. ist auch als Archäolog bemerkenswerth. Er schrieb: *„De pestis Massiliensis contagione et remediis“* (Besanç. 1722) — *„Analyse des eaux minérales de Jouhe“* (Dôle 1740) — *„Observations sur les symptômes particuliers des fièvres intermittentes qui règnent depuis quelques années dans la Franche-Comté“* (Besanç. 1749) — *„Qaestio medica . . .: An dies critici de morbis iidem numero sint in nostra regione ac ubi eos observaverat Hippocrates etc.“* (Preisfrage von der Akademie von Dijon 1752; den Preis erhielt Aymer) — *„Lettre à Levacher, sur l'opération de la taille latérale“* (Le Mercure, 1741) — *„Lettre à Duvernois sur la nécessité de la purgation dans la fièvre sécondaire de la petite vérole“* (Journal helvétique, 1742) — *„Lettre à M. Levacher sur le frère Jacques Baulot, sur l'ancienneté de la pratique de la taille et sur le tourniquet“* (Mercure 1760) u. A.

Dechambre, 2. Série, XIII, pag. 864. Pgl.

Noro, Tenzen, veröffentlichte 1813 ein japanisches zwölfbändiges Handbuch der Anatomie, das *„Seizo shikan“*. Hübotter.

Norris, William N., geb. 1792 in Stourbridge, studirte seit 1810 in London am St. Bartholomew's Hospital unter Abernethy, Hill, Ludford Harvey, Vincent und Clutterbuck, hörte den ophthalmologischen Unterricht von Lawrence am London Infirmary, promovirte 1823, liess sich in seiner Vaterstadt nieder und prakticirte dort bis zu seinem 23. März 1877 erfolgten Tode. N. war ein Beförderer der Vaccination und schrieb: *„Case of fungoid disease“* (Edinb. Med. and Surg. Journ., 1820) — *„On melanosis“* (Ib.) — *„On diaphragmatic and other internal herniae“* (Ib.) — *„On cholera and fever“* (Ib.).

Dechambre, 2. Série, XIII, pag. 354. Pgl.

Norris, George Washington N., zu Philadelphia, geboren daselbst am 6. Nov. 1808, studierte zunächst am Academic Department der Pennsylvania-Univ., wurde A. B. 1827, studierte Medizin unter Joseph Parrish, 1830 wurde er auf der gleichen Univ. M. D. mit der These: *„Varioloid and Vaccine Diseases“*. Unmittelbar darauf wurde er Resident Physician am Pennsylvania-Hosp. bis 1833, machte dann eine Reise nach Paris, wo er besonders Dupuytren, Velpeau, Roux und Magendie hörte und Mitglied der Soc. méd. d' Observation wurde. 1835 kehrte er nach Philadelphia zurück, wurde 1836 Chirurg am Pennsylvania-Hosp., blieb es bis 1863, war 1848—1857 Prof. für klinische Chirurgie an der Pennsylvania-Univ., 1856 Kurator der Universität, 1857 trat er von seinen Aemtern zurück. Er war konsultierender Chirurg am Orthopedic-Hosp. und am Kinderhosp. und Präsident der Board of Mannagers des letzteren, Direktor der Philadelphia-Bibliothek. Er besaß bedeutende histor. Kenntnisse. Sein wichtigstes histor. Werk ist: *„Medicine and the early Medical Men of Philadelphia“* (von ihm auf der Handpresse gedruckt, veröffentl. v. seinem Sohn 1886 unter dem Titel: *„The early History of Medicine in Philadelphia“*). Von seinen weiteren Veröffentlichungen nennen wir: *„Dislocation and Fracture of the Astragalus“* (Americ. J. med. Sci. *20* (1837) S. 378—383.) Im gleichen Journal erschienen seine: *„Report on the Surgical cases treated at the Pennsylvania Hosp. May—Octobre 1838“ 23* (1839) S. 273, ferner Bericht über die im gleichen Hosp. 1838—1840 vorgenommenen Amputationen (1840), desgleichen für 1840—50 (1854), weiter: *„On the occurrence of nonunion after fractures, its causes and treatment“* (1842) — *„On the treatment of deformities, following unsuccessfully treated fractures“* (1842). Diese und andere Abhandlungen sind in seinen *„Contributions to practical surgery“* (Philad. 1873) gesammelt erschienen. Er starb am 4. März 1875.

Kelly a. Burrage S. 906. Hab.

Norris, Basil N., Arzt in Washington, geb. 9. März 1828 in Montgomery co., Md., machte seine Studien in Baltimore, Washington und Paris, liess sich nach erfolgter Graduirung 1849 in Baltimore nieder und siedelte 1863 nach Washington über. Er veröffentlichte u. A.: *„Report of operation for tracheotomy“* — *„Treatment of cancer by condurango“* — *„Report of medical director of surgical operations . . . after the battle of Val Verde, New Mexico“* (Surgical history of the rebellion). † 1895.

Atkinson, pag. 106. — J. Am. M. Ass. Chicago 25 (1895) S. 873. Pgl.

Norris, William Fisher N., zu Philadelphia, daselbst 6. Jan. 1839 geb. und nach Absolvirung seiner med. Studien 1861 zum Dr. med. graduirt, trat 1863 als Arzt bei der Armee der Vereinigten Staaten ein, diente 2 Jahre lang und machte 1865 eine Studienreise nach Europa. Besonders lernte er bei Arlt, Jaeger und Mauthner in Wien und arbeitete mit Stricker über experimentelle patholog. Histologie der Cornea. 1870 kehrte er nach Philadelphia zurück und wurde an der dortigen Univ. Lehrer der Ophthalmologie und Otologie. Dann wurde er ausschliesslich Augenarzt, errichtete die erste Fachklinik für Ophtalm. an

Auguste Nélaton

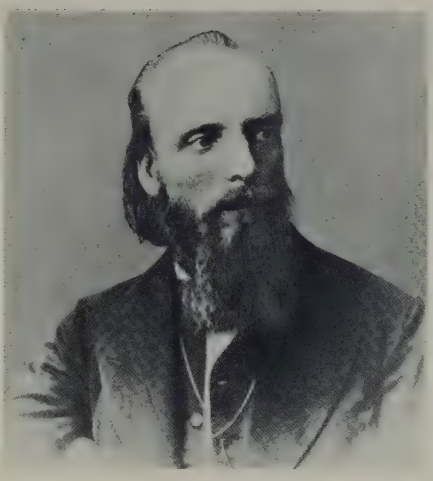

Emil Noeggerath

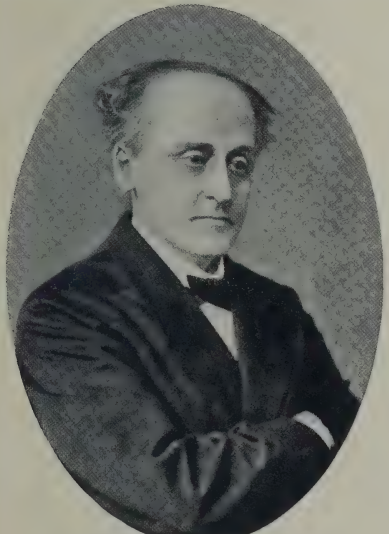

Joh. Nep. v. Nussbaum

Johann Ritter von Oppolzer

Verlag von Urban & Schwarzenberg in Berlin und Wien

der Universität, wurde klin. Honorarprof., 1876 ord. Prof. dieser Wissenschaft. 1884 wurde er Präsident der Americ. Ophthalm. Soc., deren Mitglied er seit 1870 war, 1872 Mitglied des Aerztestabes von WILL's Augenheilanstalt. Er starb am 18. Nov. 1901 in Philadelphia. Er schrieb: *„On opium poisoning treated by belladonna"* — *„Sloughing of cornea from paralysis of trigeminus"* — *„On optic neuritis"* — *„Intraocular tumors"* — *„Sympathetic irritation"* — *„System of Diseases of the Eye"* (1900).

Atkinson, pag. 143. — Kelly a. Burrage l. c. S. 907. — Tr. Am. O. S. *39* (1903) S. 9—23 (S. D. Risley). — Hirschberg, Amerikas Augenärzte 1915, S. 172 (Bild) (Graefe-Sämisch 2. Aufl. 14, 6). — C. A. Oliver, Will. Fisher Norris, Philad. 1901 aus: Alumni Reg. Univ. Penns. *6* (1901) S. 111—115 (Bild). Hab. Pgl.

North, John N., geb. 1790 in Oxford, Anfangs Assistant-Surgeon der Miliz in der Grafschaft Oxford, war in Bristol mit der Behandlung der französ. Gefangenen betraut, doch gab er die Militärlaufbahn auf, liess sich in London nieder, wo er als Chirurg und Geburtshelfer prakticirte, 1809 Member und 1843 Fellow des Coll. of Surg. wurde. Zugleich bekleidete er die Professur für Geburtshilfe am Westminster, später am Middlesex Hosp. und starb 6. März 1873. Er schrieb: *„Practical observations on the convulsions of infants"* (Lond. 1826) — *„A case of praeternatural structure in an infant"* (Lond. Med. Report., 1815, Vol. IV) — *„A case of tetanus etc."* (Ib. 1817, Vol. VII) — *„Remarks on Mr. Chapman's observations on serous effusion"* (Ib. 1818, Vol. IX) — *„Obss. on a peculiar species of convulsions in children"* (Lond. Med. and Physic. Journ., 1825, Vol. LIII) — *„Obss. on vaccination"* (Ib. 1827, Vol. LVII) — *„Case of hysterical catalepsy"* (Ib. 1827, Vol. LVIII) u. v. A.

Dechambre, 2. Série, XIII, pag. 355. — Callisen, XIV, pag. 54; XXXI, pag. 61. Pagel.

Northcote, William N., Wundarzt aus der 2. Hälfte des 18. Jahrh., gest. 1783 (?), diente in der brit. Marine und schrieb einige mittelmäßige Schriften, wie u. A.: *„The marine practice of physic and surgery, particulary etc. etc."* (2 voll., Lond. 1770) — *„Anatomy of the human body in a method very different from all anatomical writers etc."* (Ib. 1772) — *„A concise history of anatomy from the earliest ages of antiquity"* (Ib. 1772).

Dict. hist. III, pag. 645. — Dechambre, 2. Série, XIII, pag. 355. — D'Arcy-Power, Dict. nat. biogr. *41* S. 199. Pgl.

Norton, Arthur Trehern N., zu London, studirte im St. Mary's Hosp. zu London, in Paris und Berlin, wurde 1862 Member, 1867 Fellow des R. C. S., war Surg. und Docent der Chir. an der med. Schule des St. Mary's Hosp. und Vorsteher der Abtheil. für Halskrankhh. in demselben. Er verfasste: *„Osteology for students"* (2 Aufll.) — *„Affections of the throat and larynx"* (2 Aufll.) — *„The examiner in anatomy"* — *„On accommodation of vision, and anatomy of the ciliary body"* (Proceed. of the Roy. Soc.) — *„The anatomy of the eye"* (WALTON, On diseases of the eye); auch übersetzte er BERNARD und HUETTE's „Operat. surgery and surg. anatomy". Er starb 1912.

Medical Directory. — Brit. Med. Journ. 1912 II S. 342. — Lancet 1912 II S. 491. Red.

Noscovius, s. NOSKOWSKI.

Nose, Karl Wilhelm N., geb. zu Braunschweig 1753, studirte seit 1774 in Helmstädt, Strassburg und Wien unter STOLL, prakticirte in Augsburg, wo er bald Physicus am St. Martin's Hosp. wurde, wurde aber durch eine reiche Heirath in den Stand gesetzt, die prakt. Laufbahn aufzugeben, siedelte nach Elberfeld über und widmete sich hier ausschliesslich wissenschaftl., speciell geolog. und mineralog. Studien, später abwechselnd in Bonn, Endenich am Rhein, zuletzt in

Cöln prakticirend, wo er 22. Juni 1835 an Altersschwäche starb. N. war seit 1791 Braunschweigischer Bergrath, seit 1800 fürstl. Oranien-Nassauischer Geh. Legationsrath. Ausser zahlreichen, speciell chemische und mineralog. Gegenständen betreffenden Schriften veröffentlichte er noch: *„Ueber die Behandlung des venerischen Uebels“* (Augsburg 1780) — *„Abhandl. über die Gonorrhoe“* (Ebenda 1781) — *„Ueber die Zulässigkeit der Ausführungen, bes. durch Brechmittel in hitzigen Krankheiten“* (Ebenda 1781) — *„Der Werth der Anstalten gegen das Blatternübel“* (Frankf. a. M. 1800) u. v. A.

Neuer Nekrolog der Deutschen. Jahrg. 13, 1835, I, pag. 556. — Sachs, Med. Almanach für 1836, pag. 60. — Callisen, XIV, pag. 56; XXXI, pag. 61. Pagel.

Noskiewicz, August N., geb. 1826 zu Ostrów bei Przemýsl, studirte bis 1854 in Wien Med., worauf er Prof. Meyer's Assistent wurde und sich speciell den Kinderkrankheiten widmete. 1861 liess er sich in Lemberg nieder, wo er bis zu seinem Tode (16. Dec. 1879) als gesuchter und geschätzter Kinderarzt thätig war. Durch sein Bemühen entstand der Verein galizischer Aerzte, dessen Vorsitzender er in den Jahren 1875 und 1876 war; 1875—78 war er Mitglied des Sanitäts- und Schulrathes, sowie Stadtrath von Lemberg, 1876 kam, Dank seiner Initiative, die erste Versammlung polnischer Naturforscher und Aerzte in Lemberg zusammen. Seine Arbeiten finden sich im Krakauer Przegląd lekarski (1864—73). K. & P.

Noskowski, Lucas de Noskow N., studirte in Krakau, wo er 1493 Baccalaureus und 1498 Magister in artibus wurde. 1520 wurde er der med. Facultät daselbst zugezählt, 1510 wurde er Rathsherr von Krakau und 1531 Leibarzt des Königs Sigmund I., er starb am 28. März 1532. Unter seinem Rectorate ertheilte die medicinische Facultät in Krakau 1527 zum ersten Male den Grad eines Dr. med. an drei ihrer Schüler.

Johann Noskowski, ein jüngerer Bruder des Vorigen, wurde 1478 geb., studirte in Krakau und wurde 1498 Baccalaureus und 1503 Magister in artibus, 1510 wurde er in Bologna Doctor, im folgenden Jahre kehrte er nach Krakau zurück und bemühte sich vergeblich um eine Professur; daher reiste er wieder nach Italien, wo er einige Jahre verblieb; 1517 sehen wir ihn wieder in Krakau, 1520 am Hofe des Fürsten Constantin Ostrogski, 1524 wurde ihm endlich die ersehnte Professur in Krakau zu Theil; unter seinem Decanate wurde ein neues Statut für die med. Facultät ausgearbeitet; er starb 1542. Die Jagellonische Bibliothek in Krakau besitzt ein von ihm 1538 niedergeschriebenes *„Astrologicon Joannis Noscovii physici“*. K. & P.

Nostradamus (Notre-Dame), eigentlich Michel, bekannter als Astrolog wie als Arzt, geb. 14. Dec. 1503 zu Saint-Remy (Provence), studirte in Avignon und Montpellier, wo er 1529 Doctor wurde. Er ging darauf nach Toulouse, dann nach Agen, durchreiste während 10—12 Jahren Italien und Frankreich, um sich zu unterrichten, kehrte 1543 oder 44 in seine Heimath zurück, liess sich in Marseille, bald darauf aber in Salon (Bouches du Rhône) nieder, übernahm in Folge einer Aufforderung der Stadt Aix 1546 die Tilgung einer dortigen Epidemie, wurde zu gleichem Zwecke nach Lyon berufen und kehrte dann nach Salon zurück. An medicinischen Schriften publicirte er: *„Des fardements et des senteurs“* (1552; Lyon 1572) — *„Singulières recettes pour entretenir la santé du corps“* (Poitiers 1556) — *„Des confitures“* (1557; Lyon 1572) und eine französ. Uebers. der Paraphrasen des Galenus über die Ermahnung des Menodotus zum Studium, namentlich der Medicin (Lyon 1557). Mit der Medicin vereinigte er das Studium der Astrologie, durch welches er sich in den Augen der Gelehrten lächerlich machte, aber bei den Grossen (Heinrich II., Katharina von Medici, Karl IX. u. s. w.)

sich viel Geld und Ruhm erwarb. Seine Prophezeiungen erschienen 1555 und sind vielfach nachgedruckt (Vgl. Torné-Chavigny, Influence de N. dans le gouvernement de la France depuis la publication de ses prophéties de 1555 jusqu'à ce jour. Paris 1878. — Bibliographie im Börsenbl. f d. dtsch. Buchhandel v. 28. I. 1908). Er starb zu Salon 2. Juli 1566.

Astruc, Mémoires etc., pag. 316. — Bareste N. 3. Ausg. 1840. G.

Notari, Simeone N., zu Pistoja, geb. im Mai 1810 zu Popiglio bei Pistoja, studirte in Pisa, wurde 1833 von der toscanischen Regierung zum Prosector der menschl. Anat. ernannt; 1835 wurde er Doctor und publicirte: *„Del comune integumento, della sua struttura ed ufficii e delle sue relazioni con gli altri organi del corpo umano, etc.“* (Pisa 1834) — *„Della membrana in generale, osservazioni anat.-fisiologiche“* (Pistoja 1838); ferner in dem Archivio delle sc. med.-fis. toscane (1837): *„Dilatazione morbose degli atrii o orecchiette del cuore“* — *„Esostosi d'un dente molare, etc.“*

Cantù, Parte III, pag. 13. G.

Nott, John N., geb. 24. Dec. 1751 in Worcester, machte als Schiffswundarzt eine Reise nach China von 1783—86 mit, liess sich dann in Bristol nieder, wo er als Badearzt wirkte und im November 1825 starb. N. schrieb: *„A treatise on the hot well waters near Bristol“* (London 1793) — *„A chemical dissert. on the thermal waters of Pisa etc.“* (Ib. 1793) — *„A pathologic companion to the London pharmacopoeia“* (Ib. 1793) — *„On the influenza as it prevailed in Bristol and its vicinity during spring 1803“* (Bristol 1803).

Dechambre, 2. Série, XIII, pag. 393. — Callisen, XIV, pag. 59; XXXI, pag. 63. Pgl.

Novellis, Carlo Agostino N., geb. zu Savigliano 1. Nov. 1805, studirte auf der Sapienza in Rom, wurde 1825 daselbst Dr. chir., 1826 Dr. med. und ging nach 1jähr. Besuche der Kliniken von Bologna nach Turin, wo er Armen- und Hospitalarzt wurde. Ausser mehreren Schauspielen (1835 ff.), den Biographieen berühmter Männer aus Savigliano (Turin 1840—44) und Journal-Artikeln, schrieb er an med. Arbeiten: *„Caso di ftiriasi“* (Turin 1835) — *„Fenomeni prodotti dalla soppressione di un flusso abituale“* (Ib. 1838) — *„Sulle riflessioni critiche sopra tre casi di presunta communicazione della morva e del farcino dal cavallo all' uomo in individui delle r. truppe, del dott. G. G. Bonino“* (Ib. 1842) u. s. w.

Cantù, Parte III, pag. 13. G.

Novicampianus, s. Nowopolski.

Nowazki, Iwan N., geb. 1826, studirte in Moskau 1851—55, wurde Dr. med. 1859 in Charkow mit der Diss.: „Ueber die Prima intentio der Wundheilung“. Seit 1868 war er Prof. der Chir. an der Universität Moskau, seit 1876 Medicinal-Inspector der Civil-Hospitäler Moskaus. Schriften: „Die Radicalbehandlung der Vesicovaginalfisteln nach der amerikanischen Methode“ (Wojenno med. Journ., 1860) — „Ovariotomie mit glücklichem Ausgange“ (Med. Westnik, 1870).

O. Petersen (St. Pbg.).

Nowicki, Emiljan Clemens N., geb. 24. Nov. 1791 zu Kozany in Podlachien, begann 1810 in Wilna seine med. Studien, ging dann 1812 nach Warschau, wo er 1815 Mag. med. wurde. Auf Staatskosten zur weiteren Ausbildung nach Wien, Berlin (A. v. Graefe und Liebreich), London, Göttingen und Paris 1859 (Desmarres und Sichel) geschickt, kehrte er im Jahre 1817 nach der Heimath zurück und erhielt die Stellung eines Professor-Adjunct für Augenkrankheiten, 1818 wurde er mit dem *„Tentamen medico-chirurgicum inaugurale tractatum historicum de vicaria pupilla nec non novam medelae adstruendae rationem sistens“* Doctor, 1819 las er über Geschichte der Medicin

und Toxikologie, 1823 wurde er Prof. ord. und übernahm 1826 die Direction der chir. und Augenklinik. Als 1832 die Universität geschlossen wurde, lebte er als prakt. Arzt in Warschau bis 1866, erfreute sich eines wohlverdienten Rufes als geschickter Chirurg und starb 4. März 1876 auf seinem Landgute Wola Pszczołecka bei Łask. Er schrieb: *„Nauka o rozbieraniu wód mineralnych i sztucznem ich przysposabianiu“* (Anleitung zur Analyse von Mineralwässern und zu ihrer künstlichen Bereitung, Warschau 1813) — *„Odeymowanie członków“* (Ueber Abtragung der Glieder, Warschau 1831, m. Atlas von 33 Taff.) — *„O złamaniach kości i sposobach leczenia ich“* (Ueber Knochenbrüche und deren Heilung, Warschau 1833, m. Atlas von 87 Taff.), ausserdem übersetzte er in's Polnische S. Hermbstaedt's physikalisch-chemische Untersuchungen von Pflanzen und J. B. Tromsdorff's Schrift über die Anwendung von Reagentien.

Bielinski, J. Królewski Universitet Warszewski (1818—1831) 3 Bde. 1907—1912.

K. & P.

Nowopolski, Wojciech N. (Albertus de Nowopole, Novicampianus), geb. 1508 zu Nowopole in Kleinpolen, studirte 1536 in Krakau Med., Philosophie und Theologie, erhielt 1539 dort die philos. Grade und wurde im letzteren Jahre als Extraneus der philos. Facultät einverleibt; 1544 finden wir ihn dort als Collega minor und am Schlusse dieses Jahres als Collega major. Er lehrte in Krakau Physik, Grammatik, Dialectik, ja, las sogar über die Heilige Schrift; 1553—57 fungirte er in Ungarn als Erzieher des kgl. Prinzen Johann Sigismund; er starb 1558 in Krakau. Ausser mehreren theolog.-moralischen Schriften, welche in Krakau, Antwerpen und Köln gedruckt wurden, schrieb er: *„Fabricatio hominis a Cicerone libro secundo de natura deorum descripta. Cum annotationibus Alberti Novicampiani. His accessit dissertatio ejusdem: Utrum cor an jecur in formatione foetus consistat prius. Item oratio de laude physices“* (Krakau 1551).

K. & P.

Noyer, Victor N., als Sohn und Enkel von Aerzten in Vichy geb., studirte und promovirte 1832 in Strassburg mit der *„Diss. sur le mode d'action des eaux minérales de Vichy“* und liess sich dann in seiner Vaterstadt als Badearzt nieder. N. hat sich besonders durch einige Schriften, wie: *„Lettres topographiques et médicales de Vichy, ses eaux minérales etc.“* (Vichy und Paris 1833) — *„Lettre à M. le Dr. Civiale sur l'efficacité des eaux de Vichy dans les maladies calculeuses et remarques critiques sur leur action dissolvante“* (Paris 1838) um den Aufschwung von Vichy als Badeort verdient gemacht.

Dechambre, 2. Série, XIII, pag. 731. — Callisen, XXXI, pag. 63.

Pagel.

Noyes, James Fanning N., zu Detroit, Mich., geb. bei Kingston, N. J., 2. Aug. 1817, studirte Med. an der Harward-Universität, sowie am Jefferson Med. Coll. und wurde an letzterem 1846 graduirt. 1847 hielt er Vorlesungen an der Universität zu New York und war Assistenzarzt am Marine-Hospital in Chelsea. 1849 liess er sich in Waterville nieder, siedelte 1851 nach Cincinnati über, machte 1855 eine wissenschaftliche Reise nach Europa, hörte A. v. Graefe in Berlin, besuchte 1856 Wien, 1858 und 59 Paris. Seit 1863 domicilirte er in Detroit, wo er seit 1869 Professor der Ophthalmologie und Otologie am Med. Coll. war bis 1886, wo er sich zurückzog. Er war der 2. reguläre Augen- und Ohrenarzt in Michigan, Begründer der Detroit Acad. of Med., ihr Präsident 1873. 1866—1880 war er Augen- und ohrenärztl. Chirurg am St. Mary's Hosp., 1863 bis 1886 desgleichen am Harper Hosp. und am Woman's Hosp. Er veröffentlichte einen Aufsatz über eine neue Methode der Schieloperation in den Transact. of the Americ. Ophthalm. Soc. 1874 S. 274, sowie viele Schriften und Abhandlungen mit anderweitigem Inhalte in den Transact. of Mich. State Med. Soc.,

im Boston Med. and Surg. Journ, Detroit Review u. a. Zeitschriften. Er starb am 16. Febr. 1896 zu Providence (Rhode Island).

Atkinson, pag. 342. — Kelly a. Burrage l. c. S. 912. — Hirschberg, Amerikas Augenärzte 1915 S. 182 (Graefe-Sämisch 2. Aufl., 14, 6). — L. Connor, Memorial remarks. J. Amer. med. Ass. Chicago **26** (1896) S. 849—851. Hab.

Noyes, Henry Davy, geb. 1832 zu New-York, graduiert an der New-Yorker Universität; A.B. 1851, A.M. 1854, M.D. durch das Coll. of Phys. a. Surg. 1855, während er 3 Jahre beim Res. Staff des New-York Hosp. diente. 1855 ging er zu seiner weiteren Ausbildung nach Europa, namentlich zu A. v. Graefe. 1859—64 war er Gehülfe an der New-York Eye and Ear Infirmary; 1864—1900 Wundarzt am gleichen Institut, 1875—1898 Executive Surg. ebenda. Er war ferner Prof. der Ophthalmologie u. Otologie am Bellevue Hosp. Med. Coll. seit 1868; einer der Gründer der Americ. Ophthalm. Soc. im Jahre 1864, ihr Präsident 1878 bis 1884. Seine überaus zahlreichen Publikationen umfassen 40 Jahre. Sie sind bei Hirschberg (s. da) verzeichnet. Er brauchte als einer der Ersten Kokain als Lokalanaestheticum, sein *„Textbook on Diseases of the Eye"* (New-York 1890, 2. Aufl. 1894) war eins der besten und am meisten gebrauchten in jener Zeit. Er starb am 12. Nov. 1900 zu Mount Washington.

Hirschberg, Amerikas Augenärzte 1915 S. 143 (Graefe-Sämisch 2. Aufl. 14, 6). — Ders. Zentralbl. f. Augenhkd. 1901 S. 25. — Kelly a. Burrage S. 912. Hab.

Nuceda, Caspar-Lopez N., spanischer Arzt des 16. Jahrh., geb. auf den Canarischen Inseln, war Prof. der Medicin an der Universität von Osuña und Leibarzt von Pedro Giron, Fürsten von Osuña. Er verfasste einen Commentar zum Galen u. d. T.: *„In libros Galeni de temperamentis novi et integri commentarii, in quibus fere omnia quae ad naturalem medicinae partem spectant continentur, opus non solum medicis sed etiam philosophis apprime utile"* (Alcala 1565, fol.).

Dechambre, 2. Série, XIII, pag. 747. Pgl.

Nuck, Antonius N., geb. 1650 in Harderwyk, studirte 1669—72 in seinem Geburtsorte und darnach in Leyden, wo er am 2. Febr. 1677 mit einer Diss.: *„De diabete"* zum Dr. med. promovirte. Er liess sich in Delft als prakt. Arzt nieder, wurde 1683 nach dem Haag als Lector der Anatomie an das Colleg. anat.-chirurg. und 1687 als Prof. anat. et med. nach Leyden berufen, wo er bald seines ausgezeichneten theoretischen, doch hauptsächlich praktisch-anatomischen Unterrichts wegen einen so grossen Ruf erlangte, dass zahlreiche Studirende aus der Fremde nach Leyden zogen, ihn zu hören. N. hat sich als Anatom und Physiolog sehr verdient gemacht, und zwar hauptsächlich um die Kenntniss der Vasa lymphatica (nach Boerhaave hat er ein sehr schönes Injectionspräparat des ganzen Lymphgefässsystems), wie auch Soemmering anerkannt hat, der Speicheldrüsen und ihrer Ausführungsgänge, der Augenhöhlendrüse beim Hunde (durch Prof. Rudolphi später vollkommen bestätigt), der schnellen Regeneration des Humor aqueus und der Generationsorgane des Menschen. 1692 wurde er nach Franeker gerufen, schlug diese Professur jedoch aus und starb noch im selben Jahre am 5. Aug. Seine literarischen Arbeiten sind: *„De ductu salivali novo, saliva, ductibus oculorum aquosis et humore oculi aquaeo"* (Leyden 1685, 86) — *„Sialographia et ductuum aquosorum anatome nova"* (Id. 1690, 95, 1723) — *„Defensio ductuum aquosorum nec non fons salivalis novus, hactenus non descriptus"* (Ib. 1691, 1695) — *„Adenographia curiosa et uteri foeminei anatome nova"* (Ib. 1691, 1692, 1696, 1722) — *„Operationes et experimenta chirurgica"* (Ib. 1692, 1696, 1714, 33; Jena 1698; holländisch Leiden 1740 durch van Overschuur; deutsch Lübeck und Wismar 1709 durch Bassius (s. I S. 371), als „Der erläuterte Nuck", Halle 1728). In seiner Adenographie beschreibt er S. 130 den durch den Leistenkanal gehenden Canalis Nucki, ebenda das Diverticulum Nucki.

Suringar, Geschiedenis van het geneesk. onderwijs aan de Leydsche Hoogeschool. — v. d. Aa XII S. 342. — Nieuw Nederl. Biogr. Woordenb. 7 S. 914. — Fritz Vogel, Zahnärztliches in den Werken von Anton Nuck. Leipzig. Diss. 1924.

C. E. Daniëls.

Nudow, Heinrich N., geb. zu Danzig 18. Mai 1752, studirte in Leipzig, erwarb sich daselbst den Grad eines Mag. phil. und Dr. med. 1776 mit der Diss: *„Animadversiones de contagio“* und praktizirte eine Zeit lang in Danzig. Im Jahre 1779 ging er nach St. Petersburg, erhielt das Recht zur Praxis und war Arzt in verschiedenen Städten des russ. Reiches, bis er 1787 zum ord. Prof. der Physiol., Pathol. und Therapie an der k. medico-chirurg. Schule am Kalinkin-Hospital zu St. Petersburg ernannt wurde; aber schon 1790 nahm er bereits seine Entlassung, lebte in Mitau, dann in Königsberg, kehrte nach Russland zurück, war Arzt an verschiedenen Stellen in den Gouv. Saratow, Simbirsk, Pensa, zuletzt Medicinal-Inspector in Archangel. Wann N. starb, ist unbekannt. Er hat ausser seiner Diss. verschiedene Abhandlungen drucken lassen, doch keineswegs nur medicinische. Wir nennen folgende: *„Examen partitionis nervorum in sensorios atque motorios“* (Leipzig 1776), Programm — *„Epistola de natura embryonis humani“* (Ib. 1774) — *„Schreiben über den Sitz der Seele“* (Ebenda 1775) — *„Medicinische Fragmente. Erstes Stück“* (Danzig 1778) — *„Sur l'éducation physique“* (Ib. 1779) — *„Medicinische Seelenlehre. Erster Versuch“* (Petersburg 1787) — *„Versuch einer Theorie des Schlafes“* (Königsberg 1791) — *„Ueber die Zeichendeutung des menschlichen Auges in Krankheiten“* (Ib. 1791) — *„Aphorismen zur Erkenntniss der Menschennatur im leb. gesunden Zustande“* (I. Thl., Riga 1791); *„im lebenden kranken Zustande“* (II. Thl., Ebenda 1792) und Anderes mehr. N. gab auch eine Monatsschrift heraus: *„Beiträge zum Nutzen und Vergnügen für beiderlei Geschlechter“* (2 Thle., Frankf. und Leipz. 1779).

v. Recke-Napiersky, III, pag. 330—331. — Tschistowitsch, CCXLI.

L. Stieda.

Nuernberger, Christian Friedrich N., geb. zu Zwickau 1744, studirte daselbst, in Meissen und Wittenberg, promovirte an letzterer Universität 1773 mit der Diss: *„De damnis ex lactatione nimium protracta“* und wurde daselbst 1782 Prof. ord. der Anatomie und Botanik. N. der 26. Febr. 1795 starb, hat nur eine grössere Reihe akad. Programme und Dissert. veröffentlicht.

Biogr. méd. VI, pag. 328. — Dict. hist. III, pag. 645. — Meusel, Lexik. d. 1750 bis 1800 verst. t. Schriftsteller *10* S. 129.

Pgl.

Nufer, Jakob N., Schweineschneider (ὀρχοτόμος) aus Siegershausen, im schweizerischen Canton Thurgau, geniesst eine historisch-med. Berühmtheit, weil er, nach dem Berichte von Caspar Bauhin, der Erste war, welcher um 1500 an der eigenen Frau (nachdem 13 Hebeammen und einige Steinschneider vergeblich zu helfen versucht hatten) den Kaiserschnitt, und zwar mit so glücklichem Ausgange für Mutter und Kind „unter Anrufung von Gottes Beistand und mit specieller Erlaubniss des Landvogtes von Frauenfeld nicht anders wie an einem Schweine“ vollzog, dass die Mutter „später noch mehrmals auf der regelrechten Bahn Kinder, selbst Zwillinge gebären konnte“. Das betr. Kind soll 77 Jahre alt geworden sein Die Erzählung steht in der „Ὑστεροτομοτοκία Francisci Rousseti Gallice primum edita nunc vero Casp. Bauhini . . . opera latine reddita“ Basel 1588 S. 177, auch in Israel Spachs Gynaeciis, Straßburg 1597 S. 480.

Dechambre, 2. Série, XIII, pag. 748. — Vgl. v. Siebold, Gesch. d. Geburtshülfe 2 S. 95—97.

Pagel.

Nugent, Christoph N., irländischer Arzt, wurde Licentiat des Coll. of Phys. in London 1765, später Fellow der Roy. Soc. und starb zu London 12. Oct.

1775. Er schrieb: „*An essay on hydrophobia*“ (London 1753; französisch von Alston, Paris 1754).

Dechambre, 2. Série, XIII, pag. 749. Pgl.

Nuhn, Anton N., zu Heidelberg, geb. 21. Juni 1814 zu Schriesheim bei Heidelberg, studirte hier, war Schüler von Friedr. Tiedemann, promovirte daselbst 1838, wirkte seit 1841 an derselben Universität, zuerst als Privatdocent der Anatomie, von 1844 an als Prosector, von 1849 an als Prof. e. o. an der anatom. Anstalt und seit 1872 als Prof. honor. der Anatomie. Schriften: „*Chirurg. Anatomie des Kopfes*“ (Mannheim 1845) — „*Ueber eine bis jetzt noch nicht näher beschriebene Drüse im Innern der Zungenspitze*“ (Ebenda 1845, m. 2 Taff.) Diese Nuhn'sche Drüse „glandula lingualis anterior“ ist eine Gruppe von Schleimdrüsen an der Unterseite der Zungenspitze. — „*Tabulae chirurgico-anatomicae. Fasc. I. continens anatomiam capitis et colli*“ (Ib. 1846; 2. Aufl. deutsch u. d. T.: „*Chirurgisch-anatomische Tafeln*“, 3 Abth., 30 Taff., Imp. fol. m. 1 Bd. erklärendem Text, vollendet 1856) — „*Beobachtungen und Untersuchungen aus dem Gebiete der Anat., Physiol. und der prakt. Medicin*“ (Heidelberg 1849, kl.-fol., m. 7 Taff.) — „*Lehrbuch der vergleich. Anatomie*“ (2 Thle., Ebenda 1878, m. 636 Holzschn.; 2. Jubil. Ausgabe 1886) — „*Lehrb. der prakt. Anatomie, als Anleitung zu dem Präpariren im Secirsale*“ (Stuttgart 1882, m. 60 Holzschn.). † 28. Juli 1889 in Heidelberg.

E. Stübler, Gesch. d. med. Fakultät . . . Heidelberg S. 305. Red.

Numan, Alexander N., geb. 8. Dez. 1780 in Baflo (Groningen), studirte in Groningen unter P. Driessen und E. J. Thomassen à Thuessink und wurde daselbst 1804 zum Dr. med. promovirt (*„Diss. de carbonatum officinalium praecipuorum propagandi methodo, natura et usu“*). Er liess sich in Hoogezand als praktischer Arzt nieder und publicirte 1812: „*Algemeen Handboek der veeartsenykunde*“ (nach dem Hochdeutschen von J. N. Rohlwes, Groningen). Hierdurch wurde er veranlasst, sich mehr der Veterinär-Medicin zu widmen, so dass er einige Jahre später sein „*Handboek der genees- en verloskunde van het Vee*“ (Groningen 1819, 26, 33, 44, 56) veröffentlichte. Als 1821 die Veterinärschule in Utrecht eröffnet war, wurde N. dahin als Prof. berufen und war als solcher und später als Director wirksam bis 1850. Am 1. März 1851 wurde er auf seine Bitte ehrenvoll verabschiedet und starb am 1. Sept. 1852. Wegen seiner zahlreichen thierärztlichen Schriften verweisen wir auf die durch W. Vrolik in „Verslagen en Mededeelingen van de kon. Acad. van Wetenschappen“ mitgetheilte Lebensskizze. Auf medicinischem Gebiete hat er, ausser einigen kleineren Zeitschriftartikeln und Uebersetzungen, nur zwei Abhandlungen: „*Waarnemingen omtrent den persloop, welke in den nazomer van 1810 in De Kiel heeft plaats gehad*“ (Groningen 1812) und „*Verhandeling over het dierlyk magnetismus als den grondslag ter verklaring der physische levensbetrekkingen en sympathie tusschen de dierlyke ligchamen*“ (Groningen 1815) geliefert.

Nieuw Nederl. Biogr. Woordenb. *1* (1911) S. 1387. — D. B. Hart, Edinb. monthl. J. *8* (1912, 1) n. s. VIII S. 197—228. — G. Star Numan, Schets van het leven en karakter van A. Numan, Groningen 1853. C. E. Daniëls.

Numenios von Heraklea, Schüler des Arztes Dieuches schrieb: 1. „ἁλιευτικά“ = (Fischfang), 2. „δεῖπνον“ = (Gastmahl), 3. „ὀψαρτυτικά“ = (Kochbücher) und 4. „θηριακά“ (= über schädliche Tiere, besonders Schlangen). Von diesen sind 23 meist hexametrische Bruchstücke erhalten (Poet. de re phys. et med. rell. coll. Bussemaker *2*, 87 ff; Wellmann, Fleckeisens Jhb. f. class. Philol. *137* (1888) S. 153; Celsus V, 18, 35; 21, 4 = Corp med. latin 1, S. 200 u. 207 (erwähnt je ein Rezept für Arthritis und Metritis). Nicht zu verwechseln mit dem Neuplatoniker Numenios von Apamea (Haeser, I, pag. 434).

Athenaeus, Deipnosoph. I. — Celsus, Lib. V, pag. 19 und 21 (Recepte). Neuburger-Pagel *1*, S. 278. Hab. J. Ch. Huber (Memmingen).

Numesianus (Numisianus, Nomisianus), Lehrer Galen's und des Pelops, Schüler des Quintus. Galen hörte ihn zu Korinth und spricht mit Achtung von seinen anatomischen Leistungen (XV, 136), auch seine Commentare zu den Aphorismen des Hippokrates werden mit hoher Anerkennung erwähnt (XVI, 197; XIX, 57). Dieselben waren schon zu Galen's Zeiten nur noch schwer zu bekommen und scheinen früh verloren gegangen zu sein. Galen nennt ihn: „συνετὸς καὶ φρόνιμος καί μὴ εἰωθὼς παραληρεῖν". J. Ch. Huber (Memmingen).

Nuñez, Name einer grossen Zahl von spanischen und portugiesischen Aerzten: Francisco Nuñez de la Hierba, lebte im 15. Jahrh. in Salamanca und schrieb: *„Cosmographia Pomponii cum figuris"* (Salamanca 1498).

Pedro Nuñez (Nunes, Nunnius, Nonius), geb. 1492 in Alcazar de Sal (Estremadura), studirte zuerst in Lissabon, dann in Salamanca, speciell Mathematik, hielt sich 1519 in Ostindien auf, war seit 1529 Kosmograph (Cosmographo Major) des Königs Emanuel von Portugal, auch Lehrer seines Sohnes Heinrich, nachmaligen Cardinals und Königs, und von 1544—62 auch Prof. der Mathematik an der Universität zu Coimbra, wo er 1577 starb. Er schrieb: *„Tratado da esphera com a theorica da sol e da lua e o primeiro livro da geographia de Ptolemeu etc."* (Lissabon 1537) — *„De crepusculis liber unus"* (Ib. 1542), darin Beschreibung der Vorrichtung, kleine Bogentheile zu messen, die aber keine Aehnlichkeit hat mit der, welche man fälschlich nach ihm „Nonius" nennt, sowie viele andere, spec. mathem. Gegenstände betreffende Abhandlungen.

Dechambre, 2. Série, XIII, pag. 774. — Poggendorff, II, pag. 304. Pgl.

Alvaro Nuñez, geb. in Farinala in Spanien im 16. Jahrh., diente bei der spanischen Armee in den Niederlanden und liess sich in Antwerpen nieder. Er schrieb: *„Annotationes ad libros duos Francisci Arcoei de recta curandorum vulnerum ratione"* (Antwerpen 1574).

Luiz Nuñez (Nonius), wahrscheinlich als Sohn des Vorigen um 1555 in Antwerpen (nach Anderen in Santarem in Portugal) geb., studirte in Löwen und liess sich in Antwerpen nieder, wo er um 1645, dem Jahre der Veröffentlichung der letzten Auflage seines *„Diaeteticon"*, noch lebte. N. war auch ein bedeutender Paläograph. Er schrieb: *„Hispania sive populorum urbium insularum ac fluminum in ea accuratior descriptio"* (Antwerpen 1607) — *„Ichthiophagia, sive de esu piscium commentarius"* (Ib. 1616) — *„Diaeteticon sive de re cibaria libri IV"* (Ib. 1627; 1645); ferner verschiedene kleinere Aufsätze über Blasensteinaffection und deren Behandlung etc. als Anhang zu Beverwyck's Schrift: *„De calculo"* (Leyden 1638).

Dict. hist. III, pag. 643. — Dechambre, 2. Série, XIII, pag. 773. Pagel.

Ambrosio Nuñez, geb. zu Lissabon um 1529 als Sohn des Leibarztes von Ioâo III., studirte und promovirte in Coimbra, wurde hier nach seiner Promotion 1555 Prof. der Med., ging dann nach Salamanca, wo er 20 Jahre als Prof. der inneren Pathol. thätig war, später nach Sevilla und Madrid, schliesslich kehrte er in seine Vaterstadt zurück, wurde dort 1. Leib- und Wundarzt des Königs und starb 11. April 1611. Er schrieb: *„De peste"* (Coimbra 1601; spanisch u. d. T.: *„Tratado repartido em cinco partes principales que declaran el cual que significa este nombre peste"* (1648) — *„Enarrationes in priores tres libros aphorismorum Hippocratis cum paraphrasi in commentaria Galeni"* (Ib. 1603, fol.).

Biogr. méd. VI, pag. 328. — Dechambre, 2. Série, XIII, pag. 774. Pagel.

Manuel Nuñez, Arzt zu Lissabon im 16. Jahrh., schrieb: *„De instrumento tractatus"*, auch u. d. T.: *„De tactus organo in quo multa adversus philosophos et medicos disseruntur"* (Lissabon 1557).

Francisco Nuñez de Oria, geb. zu Cassarubios (Prov. Toledo) zu Ende des 16. Jahrh., studirte und promovirte in Alcala de Henares und lebte noch zu Beginn des 17. Jahrh. Er schrieb: *„Regimiento y avisos de sanidad que trata de todos los generos de alimentos y del regimiento de ella“* (Madrid 1569; 1572; Medina del Campo, 1586) — *„Lyrae heroicae libr. XIV“* (Salamanca 1581). Auch machte er gute lateinische Verse.

Biogr. méd. VI, pag 329. — Dechambre, 2. Série, XIII, pag. 329. Pagel.

Francisco Nuñez, aus Sevilla, lebte zu Ende des 16. Jahrh., studirte in Alcala de Henares unter CRISTOBAL DE VEGA, promovirte daselbst und verfasste ein übrigens viele Absurditäten und Irrthümer enthaltendes Lehrbuch der Geburtshilfe u. d. T.: *„Libro intitulado del parto Luçuano, en el cual se contienen remedios muy utiles y usuales para el partu dificultuoso de las mujeres con otros muchos secretos a ello pertenecientes“* (Alcala 1580; Saragossa 1638).

Biogr. méd. VI, pag. 329. — Dechambre, 2. Série, XIII, pag. 774. Pagel.

Alonso Nuñez, geb. zu Llerena (Estramadura) im 16. Jahrh., studirte in Salamanca unter Leitung von JUAN BRABO DE PIEDRAHITA und promovirte daselbst. Er liess sich in Plasencia nieder, wurde dort Arzt des Erzbischofs der Diöcese (D. Pedro Gonzalez de Acevedo) und siedelte später nach Sevilla über, wo er Leibarzt von Philipp IV. und erster Generalarzt wurde. Er schrieb: *„De pulsuum essentia, differentiis cognitione, causis et prognostico liber unus in quinque sectiones divisus“* (Salamanca 1606) — *„De gutturis et faucium ulceribus anginosis, vulgo garrotillo“* (Sevilla 1615) — *„Pro laborante visus offuscatione sive imminuta visione consilium“* (Ib. 1616) — *„Parecer del Alf. Nuñez . . . en que se declara que enfermedad sea la que de presento da á los niños en esta ciudad y otros pueblos de su comarca, á la que el vulgo cláma garrotillo etc.“* (Manuscript der Bibliothek San Ildefonso in Salamanca).

Dechambre, 2. Série, XIII, pag. 775. — Morejon Bd. 4 S. 235. Pagel.

Juan Nuñez de Castro, Neffe von Alonso N., lebte im 17. Jahrh. und war successive Leibarzt des Fürsten von Osuña, des Grafen von Ureña und des Königs Philipp IV. Auf Veranlassung des Raths von Castilien und unter Billigung von JUAN GUTIERREZ DE GODAZ und VICENTE MOLÉS schrieb er eine Pestschrift, die sich speciell mit der Epidemie in Murcia beschäftigt und die contagionistischen Ansichten von SANCHEZ DE OROPESA bekämpft u. d. T.: *„Tratado universal en que declara, qué sea peste, de qui causas provenga este contagio, con qué remedios se han de prevenir las fuerzas, y cuáles sean los antidotos con que se han de preservar“* (Madrid 1648).

Juan Rodrigo Nuñez de Castro, studirte in Salamanca, war Leibarzt des Fürsten von Osuña und Königs Philipp IV. und schrieb: *„Judicium in quadam consultatione praehabitum de impotentia coitus ex maleficio et quatenus naturalia remedia juvare possint: tractatus unicus etc.“* (Sevilla 1639).

Dechambre, 2. Série, XIII, pag. 775. Pagel.

Cristobal Nuñez, geb. zu Huerte zu Ende des 16. Jahrh., studirte in Alcala de Henares unter Leitung von PEDRO GARCIA CARRERO, wurde Prof. der Med. daselbst und schrieb: *„De coctione et putredine, opus eximiae eruditionis etc.“* (Madrid 1613).

Nuñez, Jose Ignacio Carvallo N. de Castro, tüchtiger span. Praktiker des 18ten Jahrh., ist besond. bekannt als Freund und lebhafter Anhänger der von VICENTE PEREZ, genannt „el medico del agua“, in Spanien eingeführten Hydrotherapie. Er publicirte: *„El medico de si mismo: méthodo práctico de curar toda dolencia con el vario y admirable uso de el agua etc.“* (Madrid 1754).

Morejon, VII, pag. 221—229. Pgl.

Nunn, Richard Lorenzo N., verdienstvoller irländischer Chirurg, geb. 1802 in Dublin, studirte hier seit 1819, erhielt 1824 die ersten Grade, widmete

sich darauf speciell dem Studium der Geisteskrankheiten, wurde 1828 Lic. des Roy. Coll. of Surg. in Ireland und promovirte erst 1832. Eine Zeit lang war er dann als Wundarzt am Hosp. von Carrick (am Shannon) thätig und wurde später zum anatom. Prosector an der Richmond med. Schule in Dublin ernannt. 1836 bis 1837 hielt er Vorlesungen über gerichtl. Medicin, 1838 übernahm er die Stellung als Wundarzt am South Eastern General Dispensary, welche er bis zu seinem 16. Dec. 1847 erfolgten Tode behielt. N. hat ausser casuistischen Journal-Aufsätzen literarisch nichts von Bedeutung hinterlassen.

Dechambre, 2. Série, XIII, pag. 776. Pagel.

Nunn, Thomas William N., zu London, geb. 5. Juni 1825 zu Royston, Cambridgeshire, studirte in London und Paris, wurde 1846 Member und 1857 Fellow des R. C. S. Engl., war 1846 Assist. des anatom. Prosectors im King's College, wurde 1848 Surgeon des Western Dispensary, Westminster, in demselben Jahre Docent der prakt. Anatomie am Middlesex Hosp., 1858 Assistant-Surgeon und 1862 Surgeon bei demselben, bei dessen Schule er später Docent der pathol. Anat. und der operat. Chirurgie war. Er schrieb: *„On varicose veins and varicose ulcers“* — *„On inflammation of the breast“* — *„Observations and notes on the arteries of the limbs“* (2. ed. 1865) und gab heraus: *„The ambulance surgeon“* — *„A ward manual“* (1865) — *„On cancer of the breast“*, sowie verschiedene Mittheilungen in den Patholog. und Clinical Transact, Lancet, Med.-Chir. Review. Red.

Nunneley, Thomas N., geb. März 1809 in Market Harborough, studirte am Guy's Hosp. in London unter Astley Cooper und Key, machte 1832 seine Examina, begab sich dann nach Paris, wo er unter Laënnec's Neffen sich mit den physik. Untersuchungsmethoden bekannt machte, liess sich nach seiner Rückkehr in Yorkshire nieder, veröffentlichte 1838 seine *„Anatomical tables“* und gewann 1841 einen Preis durch seine Arbeit: *„A treatise on the nature, causes and treatment of erysipelas“* (1. Amer. ed. Philad. 1844). Im Jahre 1835 zum Operateur am Hospital für Augen- und Gehörkranke in Leeds ernannt, gewann er einen bedeutenden Ruf als Ophthalmolog und namentlich als Cataract-Operateur. Seine 1858 veröffentlichte Schrift: *„On the organs of vision: their anatomy and physiology“* (London) wird verschieden beurteilt. Ausserdem veröffentlichte er noch verschiedene Abhandlungen über die Wirkungen der Blausäure auf den thierischen Organismus (1847), über Anästhesie und Wirkung der Anästhetica im Allgemeinen (Lancet 1849), *„On the employment of the alcaloid of the Calabar bean in prolapsus of the iris“* (Ib. 1863) etc. 1864 wurde er Wundarzt am Hospital in Leeds und starb hier 1. Juni 1870.

Med Times and Gaz. 1870, June 11. — Lancet. 1870, June 4. — British Med. Journ. 1870, June 11. — Hirschberg, Englands Augenärzte 1915 S. 398 (Graefe-Sämisch 2. Aufl. 14, 2). — D'Arcy-Power, Dict. nat. biogr. *41* S. 275. Pagel.

Nußbaum, Johann Nepomuk Ritter v. Berühmter Münchner Chirurg, geb. dortselbst am 2. Sept. 1829, studierte in seiner Vaterstadt hauptsächlich als Schüler v. Thiersch, später als klin. Assistent von Rothmund, promovierte 1853 mit der Diss. *„De cornea artificiali“*, machte eine größere wissenschaftliche Reise nach Paris, wo er bei Civiale, Nélaton, Chassaignac, Jobert und Maisonneuve arbeitete, dann nach Berlin (v. Langenbeck) und Würzburg (Textor). Gründlich chirurgisch durchgebildet, kehrte er nach München zurück, habilitierte sich 1847 für Chirurgie mit der Schrift *„Behandlung der Hornhauttrübungen mit bes. Berücksichtigung der Einsetzung einer künstlichen Hornhaut“*. 1859 erhielt er einen Ruf als ord. Prof. der Chirurgie nach Zürich, den er jedoch ablehnte, 1860 wurde er in München ord. Prof. d. Chir. und wirkte in dieser Eigenschaft bis zu seinem am 31. Okt. 1890 erfolgten Tode in segensreichster Weise. Er war einer der beliebtesten und gefeiertsten Lehrer der Münch. Hochschule. Von hinreißender

Beredsamkeit war er klar und kräftig im Ausdruck und ein Meister in der Kunst, einen an sich trocknen Stoff durch praktische Bemerkungen fesselnd zu gestalten, ein kühner Operateur. Die von ihm gemachten Operationen zählen nach vielen Tausenden, darunter etwa allein 600 Ovariotomien, die er besonders bei SPENCER WELLS erlernt hatte. 1870/71 war er als konsultierender Generalarzt in aufopferndster Weise im Kriege tätig. Neben seiner aufreibenden praktischen Tätigkeit entwickelte er auch schriftstellerisch eine große Fruchtbarkeit. Die Zahl seiner Veröffentlichungen ist fast 100. Am bekanntesten ist der *„Leitfaden zur antiseptischen Wundbehandlung“* (1. Aufl. Stuttgart 1878, 2. 1879, 5. 1887. Er ist auch in fremde Sprachen übersetzt.) N. hat sich, nachdem er die Antisepsis bei LISTER in Edinburg persönlich kennengelernt hatte, um ihre Einführung große Verdienste erworben. Außer seinen Beiträgen zu dem BILLROTH-LUECKE'schen Werk bestehen seine Veröffentlichungen in Monographien und Journalabhandlungen über Krebs und dessen Operation, Nervendehnung, Ovariotomie, Knochentransplantationen, Knieresektionen, Radikaloperationen der Hernien, Transfusionen, Umwandlung maligner Geschwülste in gutartige, erster Verband bei verschiedenen Verwundungen, Unglück in der Chirurgie, schmerzlose und unblutige Sekundärnaht usw. 1885 wurde er zum Ehrenbürger von München ernannt. In seinen letzten Lebensjahren war seine Tätigkeit durch ein Rückenmarksleiden beeinträchtigt, so daß er ein Jahr vor seinem Tode seine Aemter teilweise niederlegen mußte.

Dtsch. med. Wschr. 1891 (Angerer). — Münch. Allg. Ztg. Beil. 1891 (v. Kerschensteiner). — Münch. med. Wschr. 1890 (Lindpaintner). — Wien. med. Wschr. *79* (1929) S. 1162 (Hoffmann). — Zentralbl. f. Chir. 1929 S. 2178—2183 (J. Feßler). — Dtsch. Z. Chir. *220* (1929) S. 1—6 (Erich Lexer). — Berl. Klin. Wschr. 1890 S. 1051 (C. Körte). — Med. chirurg. Centralbl. Wien *25* (1890) S. 617. (E. Fischer.) Hab.

Nusshard, Franz Willibald N., geb. 7. Juli 1785 zu Bischofteinitz in Böhmen als Sohn eines Dorfchirurgen, studirte seit 1800 in Prag, wurde 1803 Mag. der Chir. und Geburtsh., war bis 1808 Chirurgengehilfe am allgemeinen Krankenhause in Prag, dann Titular-Assistent an der chir. Klinik daselbst (von 1813—16 unter FRITZ), promovirte 1812 in der Chirurgie, 1815 in der Medicin, wurde 1816 mit dem Unterricht der theoretischen Medicin für die Chirurgen betraut und erhielt 1825 die Professur für klinische Medicin; zugleich wurde er 1. Arzt am allgemeinen Krankenhause in Prag und blieb es bis 1832. 1827 hielt er öffentliche Vorlesungen über Impfung, 1831—32 dirigirte er, zusammen mit KROMBHOLZ, die Choleralazarethe in Prag, 1836 wurde er kaiserl. Rath, 1843 an Stelle von MOLITOR Generaldirector sämmtlicher Krankenanstalten Prags und starb 30. Mai 1847. N. war ein ausserordentlich tüchtiger Arzt und geschickter Chirurg. Er schrieb: *„Skizze einer Dermato-Pathologie mit physiolog. Vorbemerkungen“* (Inaug.-Diss., Prag 1816) — *„Theoretische Medicin für Wundärzte als Leitfaden zu Vorlesungen“* (2 Thle, Prag 1824).

Dechambre, 2. Série, XIII, pag. 783. — Callisen, XIV, pag. 70. Pagel.

Nusshart, Leopold N., geb. zu Ende des 18ten Jahrh., prakticirte als Landschaftsarzt zu Waldkirchen im Passauischen, war seit 1807 Landgerichtsphysicus zu Wolfstein in der Oberpfalz und seit 1826 kgl. bayer. Kreis-Medicinalrath in Passau, wo er 1832 in den Ruhestand versetzt wurde und einige Jahre später starb. N. veröffentlichte: *„Beschreibung des Fürstenthums Passau . . . in topographischer, ökonom. und physikal. Hinsicht“* (Passau 1804) — *„Beobachtungen und Bemerkungen über die 1829 in den Bezirken des kgl. Landgerichts Wegscheid und Wolfstein herrschend gewesene Blatternseuche“* (HENKE'S Zeitschr. f. Staatsarzneik., Bd. XIX, 1830) — *„Erfahrungen, Ansichten und Wünsche, die chirurg. Unterrichtsanstalten in Bayern . . . betreffend“* (Passau 1833).

Callisen, XIV, pag. 70; XXXI, pag. 67. Pgl.

Nuttall, George Rickets N., geb. auf Jamaica, studirte und pro-

movirte 1809 in Edinburg mit der Diss. *„De podagra“*, liess sich in London nieder, war dort Licent. des Coll. of Phys., Arzt am Westminster General Dispensary, consult. Arzt am Infirmary für Krankheiten des Rückgrats und der Gelenke und veröffentlichte noch: *„Case of pseudo-mercurial disease with a morbid dissection and remarks“* (London med. Repository, Nr 12, 1819).

Dechambre, 2. Série, XIII, pag. 811. — Callisen, XIV, pag. 71. Pgl.

Nuyens, Willem Johannes Franciscus N., geb. 28. August 1823 in Avenhorn (Nord-Holland), studirte von 1842 bis 1848 in Utrecht, wo er im Jahre 1848 zum Dr. med. promovirte *(„Diss. de gastritide chronica“)*. Er etablirte sich in Westwoud (N.-Holland), hat sich jedoch als Arzt weniger wie als Historiker sehr bekannt gemacht durch die Veröffentlichung von *„Algemeene geschiedenis des Nederlandschen Volks van de vroegste tyden tot op onze dagen“* (Amsterdam 1871—82, 20 Thle.; 1883—86) — *„Het Katholizismus in betrekking met de beschaving van Europa“* (Ebenda 1856—57) — *„De geschiedenis der Nederlandsche Beroerten in de XVI^de eeuw“* (Ib. 1865—70, 4 Thle.), in welchen beiden er vom Standpunkte der katholischen Kirche die Geschichte seines Vaterlandes behandelt hat. Ausserdem schrieb er hauptsächlich *„Vaderlandsche geschiedenis voor de jeugd, inzonderheid ten gebruike voor de byzondere R. C. scholen“* (Amsterdam 1870—1905, 25. Aufl.) — *„Matthias Koch, Onderzoek naar de oorzaken der Nederlandsche omwenteling in de XVI^de eeuw“* (Ibid. 1882) — *„De geschiedenis der Regeering van Pius IX“* (Ib. 1863, 2 Thle.) — *„Een blik op de geschiedenis van onzen tyd“* (Ib. 1862, 65) — *„Het ontwerp van wet op de uitoefening der genees-, heel- en verloskunde in ons vaderland“* (Ib. 1862) — *„Een woord ter zake van het aanhangig wetsontwerp op de uitoefening der geneeskunde“* (Ib. 1865). Er starb am 8. Dez. 1894 in Westwoud.

G. C. W. Görris, Dr. N. beschouwt in het licht van zijn tijd. Nymwegen 1908. — Ders. in Nieuw Nederl. Biogr. Woordenb. *1* (1911) S. 1387—1389. — B. W. Th. Nuyens, Ausführl. Biographie in Het Katholiek Nederland 1813—1913. Nymwegen 1913.

C. E. Daniëls.

Nyblaeus, Johan Eric N., geb. in Upland 1780, wurde 1807 in Upsala Lic. med., 1813 Dr. med., erhielt 1808 eine Armenarztstelle in Stockholm und wurde ausserdem 1812 Arzt am allgemeinen Kinderhause daselbst, bekleidete diese Stellen bis 1854 und starb 1860. Ausser mehreren casuist. Mittheilungen in den Verhandl. und Jahresber. des schwed. ärztl. Vereins (1810—32), hat er in den Neuen Verhandl. desselben (Bd. I) *„Om cholera hos barnen på stora barnhuset 1834“* und *„Sjuklighets- och mortalitets-rapporter öfver barnhusbarnen från och med 1837 till och med 1842“* (Ib. Bd. III) veröffentlicht.

Wistrand, pag. 274. Hedenius.

Nylander, William N., geb. 3. Jan. 1822 in Uleåborg (Finnland), studirte in Helsingfors, wurde zum Dr. med. et chir. 1847 promovirt mit der Abhandlung: *„Några iakttagelser vid induktions-elektricitetens therapeutiska användning“* und zum Prof. der Botanik an der Universität in Helsingfors 1857 ernannt. Schon früh hat er sich mit ausserordentlichem Eifer und grossem Erfolge der Naturgeschichte und insbesondere der Botanik hingegeben. Zahlreiche wichtige Abhandlungen sichern ihm einen ehrenvollen und bleibenden Namen in der Lichenologie. Als Arzt hat er Beobachtungen über die Cholera-Epidemieen in Helsingfors 1848 und 49 mitgetheilt (in Finska Läk. Sällsk. Handl., IV). Er legte seine Professur nieder und siedelte nach Paris über.

O. Hjelt.

Nylander, Claes Wilhelm Gabriel N., geb. in Småland 1835, wurde in Lund Dr. phil. 1859, Lic. med. 1869 und 1859 zum Docenten der Chemie daselbst ernannt. Er verwaltete auch einige Jahre die Laborantenstelle

der Chemie und wurde 1870 zum 2. und 1883 zum 1. Bataillonsarzt ernannt. Seine Schriften sind: *„Bidrag till kännedomen af qvicksilfvercyanidens dubbelsalter“* (Lund 1859) — *„Om befruktningen hos djur och växter“* (Ib. 1863) — *„Bidrag till kännedomen om Zirkonjord“* (Jahresschr. der Univers. Lund, Ib. 1864) — *„Ueber Untersalpetersäure“* (Zeitschr. für Chemie, Leipzig 1866). Er starb 11. April 1907.

Wistrand, Bruzelius, Edling, pag. 572. Hedenius.

Nyman, Carl Mauritz N., geb. 1816 in Upsala, woselbst er zum Dr. phil. 1839 und nach mehrjährigen Studienreisen in Deutschland, Italien, der Schweiz, Frankreich und England 1846 zum Dr. med. promovirte, wurde 1847 zum Arzt am allgem. Garnisons-Krankenhause in Stockholm und zum Adjuncten der Materia medica und Naturgeschichte am Carolinischen Institute ernannt. Nachdem er sich 1850—52 in Paris aufgehalten hatte, hauptsächlich des Studiums der vener. Krankheiten halber, war er in Stockholm von 1856 an 10 Jahre lang Oberarzt am Curhause für venerische Krankheiten, hatte ausserdem eine grosse Privatpraxis und wurde, nachdem er schon mehrere Jahre einen sehr besuchten privaten Unterrichts-Cursus in der Syphilodologie gegeben hatte, 1831 zum a. o. Prof. derselben ernannt; 1867 nahm er seinen Abschied. N. war eine in intellectueller Hinsicht reich begabte Persönlichkeit, hatte sehr bedeutende Kenntnisse und eine glänzende Vortragsgabe, aber er wurde durch eine gewisse Gemüthsunruhe verhindert, sich lange mit einer und derselben Sache zu beschäftigen. In seinen späteren Jahren zog er sich von aller ärztlichen Praxis zurück und beschäftigte sich mit speciellen, hauptsächlich botan. Studien und starb 6. Nov. 1882. Unter seinen Schriften mögen hier erwähnt werden: *„Några reflexioner öfver syfilitiska exantemer och deras förhållande till syfilitiska oftalmier“* (Hygiea VIII) — *„Om fältmedicinen i Frankrike“* (Ebenda XIV) — *„Om behandlingen af kolerasjuke“* (Ebenda XVI) — *„Om behandling af syfilis“* (Ebenda XVIII). Hedenius.

Nymann, Hieronymus N., geb. 1554 in Torgau, war Prof. der Med. in Wittenberg, woselbst er 1594 starb und veröffentlichte: *„Oratio de imaginatione“* (Wittenberg 1615, fol.), ferner verschiedene Dissertt.: *„De angina“* (1592) — *„De epilepsia“* (1592) — *„De gravi auditu s. surditate“* — *„De herpete“* — *„De haemorrhoidibus“* (1594). Sein Sohn:

Gregor Nymann, geb. 14. Jan. 1594 in Wittenberg und daselbst 8. Oct. 1638 gest., war dort Prof. der Botanik und Anat. und ist bemerkenswerth als Verf. der Schrift: *„De vita foetus in utero“* (Wittenb. 1628; Leyden 1644; 1664), welche für Cangiamila die Veranlassung zu den in seiner Schrift: *„Embryologia sacra sive de officio sacerdotum et medicorum circa aeternum parvulorum in utero existentium salute“* (Mailand 1751 u. öfter) aufgestellten Regeln wurden, welche später in den Entscheidungen der Sorbonne praktische Anwendung fanden.

Biogr. méd. VI, pag. 329. — Dechambre, 2. Série, XIII, pag. 815. Pgl.

Nymphodorus, bedeutender Chirurg der Schule von Alexandria (auch Nymphodotus genannt). Berühmt ist sein Glossocomium, ein Apparat zur Einrichtung des luxirten Femur (Oribas., IV, 399—407. Eine Abbildung davon nach Daremberg, pag. 649).

Galen (ed. Kuehn, XVIII a., pag. 736) u. Emplastrum (XIII, pag. 926). — Celsus, VIII, cap. 20. — Paul Aeginet, VII, cap. 12 (Pastillus). — Aëtius Tetrabil. III. Serm., I, cap. 45 und 49. J. Ch. Huber (Memmingen).

Nys, Jacobus de, s. Denys, Bd. II, pag. 228.

Nysten, Pierre-Hubert N., geb. in Lüttich 30. Oct. 1774, studirte seit 1794 in Paris, wurde 1798 im Concurs anat. Gehilfe, ebenso Präparator der

Chemie an der med. Facultät, nahm 1802 an der zur Erforschung des gelben Fiebers nach Spanien entsandten Commission Theil, wurde 1804 nach dem Süden Frankreichs zur Untersuchung der Ursachen einer dort herrschenden Krankheit der Seidenwürmer gesandt, übernahm nach seiner Rückkehr die Stellung als Arzt am Kinderspital in Paris, starb aber schon 3. März 1817. N. war Mitarbeiter am Dict. des sc. méd. und veröffentlichte: *„Nouvelles expériences faites sur les organes musculaires de l'homme et des animaux à sang rouge etc.“* (Paris 1803) — *„Rech. sur les maladies des vers à soie et les moyens de les prévenir etc.“* (Ib. 1808) — *„Rech. de physiologie et de chimie pathologique etc.“* (Ib. 1811). Am bekanntesten aber ist er geworden durch sein: *„Nouveau dictionnaire de médecine, chirurgie, chimie etc.“* (Ib. 1810; 1814; 1824; 1832), das auch noch viel später (1865) eine neue Bearbeitung durch Littré und Ch. Robin gefunden hat.

Biogr. méd. VI, pag. 329. — Dict. hist. III, pag. 646. — Dechambre, 2. Série, XIII, pag. 853. — Éloge von J. N. Comhaire 2 S. 87. — Notice historique sur N. von P. G. A. de Villiers (s. d.). Pagel.

Nystroem, Carl Ludvig Hippolyt N. zu Stockholm, geb. daselbst 4. April 1839, studirte von 1856 an in Upsala, wo er 1863 Dr. phil. wurde, war von 1864 an Militär- und Marinearzt, machte 1868 eine Expedition nach Spitzbergen und den nordischen Meeren mit, eine zweite 1871 nach Grönland und New Foundland, beide Male in der Eigenschaft als Arzt der Nordenskjöld'schen wissenschaftlichen Unternehmungen. Ausser einer botan. Doctor-Diss. (1863) gab er heraus, zusammen mit Th. Fries: *„Svenska polar-expeditionen år 1868 med kronoångfartyget Sofia. Reseskizzer“* (Stockh. 1869) und schrieb in den Upsala Läkare-fören. förhandl. (I, II, IV, VII, VIII): *„Om fettliknande tarmkonkrementer“* — *„Om de sista Svenska Spetsbergsexpeditionens utrustning och hygien“* — *„Om jasnings och förruttnelseprocesserna på Spetsbergen“* — *„Om aseptin (borsyra)“* u. s. w.

Bruzelius, Edling, Neue Folge. II, pag. 577. G.

O.

Oatmann, Ira E. O., Frauenarzt in Sacramento, Cal., geboren am 18. Oktober 1819 in New Albany, Ind., erhielt seine medizinische Ausbildung am Rush Med. Coll., wo er 1845 graduiert wurde. Er praktizierte Anfangs in Dundee, Ill., zog 1848 nach Chicago, wo er eine Privatklinik eröffnete, siedelte aber schon 1849 nach Californien über, kehrte 1850 auf kurze Zeit wieder nach Chicago zurück, um sich im Jahre 1852 definitiv in Sacramento niederzulassen. Er schrieb: *„Mountain and malarial fevers“* (Northwestern Med. and Surg. Journ. of Chicago) — *„Anteversion of the uterus“* (Pacific Med. and Surg. Journ., 1870) — *„Inflammation and ulceration of the os and cervix uteri“* (Ib. 1871) — *„Infantile diarrhoea“* (Ib. 1873) — *„Dysmenorrhoea“* (Ib. 1874) — *„Puerperal convulsions“* (Transact. Cal. State Med. Soc., 1877) u. A. m. Er starb 1889.

Atkinson, pag. 298. Pgl.

O'Beirne, James O'B., zu Dublin, geb. 1796 in Cumberland, war ein Zögling von Colles und studirte im Trinity Coll. zu Dublin, wurde 1818 in Edinburg Doctor, nachdem er zur Zeit des Krieges von 1815 in der kgl. Artillerie gedient hatte, war später in Dublin Surgeon an den Jervis-Street, Richmond, Whitworth und Hardwick Fever Hospitals, war Fellow und Präsident des R. C. S. Irel., Surgeon Extraordinary des Königs und später der Königin in Irland. Er starb zu London 16. Jan. 1862. Seine Hauptschrift war: *„New views of the process of defecation and their application to the pathology and treatment of diseases of the stomach, bowels and other organs; etc.“* (Dublin 1833). Früher (1822, 24) hatte er über Anwendung des Tabak bei Tetanus, Dysenterie geschrieben. Auch war er Mitarbeiter an der Cyclop. of pract. surg. seit 1837 und lieferte Aufsätze im Dublin Journ., Lancet, Med.-Chir. Review u. s. w.

Med. Times and Gaz. 1862, I, pag. 97. — Lancet. 1862, I, pag. 114. — Callisen, XIV, pag. 75; XXXI, pag. 67. — Sir C. A. Cameron, pag. 397. G.

Oberkamp, Franz Joseph von O., geb. 1710 zu Amorbach als Sohn des Arztes Bartholom. O., wurde 1735 in Würzburg Doctor, ging dann nach Leyden und Paris, war bis 1742 Leibarzt des Cardinals Schönborn zu Bruchsal, dann des Bischofs von Bamberg und Würzburg und wurde hier zum Prof. ord. der Med. und Arzt des Juliusspitales ernannt. Sechs Jahre später kam er als Prof. ord. und Leibarzt nach Heidelberg und starb 1767 an Apoplexie. Ausser einer Schrift über die Kissinger Quellen (Würzburg 1745) und einer Sammlung von Leydener med. Dissertationen hat er selbst einige sowohl zu Würzburg, wie zu Heidelberg verfasst.

Nebel, Acad. Heidelberg, pag. 269. — E. Stübler, Gesch. d. med. Fakultät Heidelberg, S. 147—48. G.

Oberkampf, Ludwig Karl O., geb. zu Osterwieck (Fürstenth. Halberstadt) 3. Febr. 1808, studirte seit 1827 in Berlin, Wien und Würzburg, promovirte an letzterem Orte 1830 mit der Diss. *„De anatomia foetus“*, diente in demselben Jahre als Compagniechirurg, besuchte 1831 Halle und Leipzig, 1834 Lyon und Paris, machte 1835 die Staatsprüfungen zu Hannover, liess sich im Sommer 1835 in Güntersberg (Anhalt) nieder, starb aber bereits 18. Febr. 1836. Er veröffentlichte: *„Die Hautkrankheiten und ihre Behandlung“* (Hannover 1835).

Dechambre, 2. Série, XIV, pag. 3. — Callisen, XIV, pag. 76; XXXI, pag. 68.
Pgl.

Oberlechner, Wolfgang O., geb. um 1770, war Dr. med., prakticirte zuerst als Landphysicus zu Zell im Pinzgau, seit 1804 als Landphysicus zu Neumarkt, seit 1805 zu Radstadt und siedelte später nach Salzburg über, wo er 1814 Stadtphysicus wurde. Er schrieb: *„Ars fabricandi frumentum verum“* (Salzburg 1805) — *„Wie kann man sich bei grosser Theuerung und Hungersnoth ohne Getreide gesundes Brot verschaffen?“* (Ib. 1816; 2. Aufl. 1817) — *„Bethsaida, oder die Schlammbäder in der Umgegend Juvaviens“* (Ib. 1826).

Dechambre, 2. Série, XIV, pag. 4. — Callisen, XIV, pag. 76; XXXI, pag. 68.
Pgl.

Obermayer, Johann Leonhard O., geb. 5. Nov. 1721 in Wemding, studirte in Leyden, Göttingen, Paris und Heidelberg, wurde nach Veröffentlichung einer Abhandlung: *„Consideratio anatomico-physiologica venae portae viscerumque secretioni bilis famulantium“* zu Heidelberg 1751 promovirt und bald nachher, trotz eines ziemlich spröden Facultätsgutachtens, weil er als Landeskind nicht in Ingolstadt studirt hatte, daselbst als Prof. der Anatomie und Chirurgie angestellt. Die med. Facultät zu Ingolstadt nahm in jener Zeit eine fortschreitende Entwicklung. Zur Förderung der Anatomie war kurz vor O.'s Ernennung zum Prof. für dieselbe eine jährliche Summe von 40 fl. bewilligt und zugleich angeordnet worden, dass für die Zwecke derselben das Gericht zu Ingolstadt und an 4 anderen benachbarten Orten im Winter und Frühling die Leichen der Hingerichteten an die Universität abliefern solle. Der gleichwohl zeitweise eintretende Mangel an Cadavern verleitete O.'s Prosector, der sein Bruder war, zur Ausgrabung einer Kindesleiche auf dem Friedhofe, die bekannt wurde und dem Prof. der Anatomie Verfolgungen von Seiten seiner Collegen und der bischöflichen Curie in Eichstädt heraufbeschwor. O. entzog sich im J. 1752 derselben durch die von ihm angestrebte Versetzung auf die Stelle eines kurfürstl. Leibarztes in München, wo für ihn ein anatomisches Theater zum Unterricht junger Aerzte erbaut wurde. Doch nach 2 Jahren kehrte er neuerdings auf den Lehrstuhl für Anat. und Physiol., wozu ihm auch die med. Vorlesungen übertragen wurden, nach Ingolstadt zurück. Im J. 1758 übernahm er noch, da sein Bruder als Prosector ihn in der Anatomie vertrat, die Vorlesungen über Pathol. und gerichtl. Med. Seiner vielseitigen Lehrthätigkeit wurde er ein Jahr später, am 5. März 1759, durch eine ansteckende Krankheit, wahrscheinlich Flecktyphus, den er sich bei der Behandlung der erkrankten Festungsgarnison zugezogen hatte, entrissen. Er verhalf durch seine Vorlesungen der Universität Ingolstadt zu neuem Ruhm. Unter seinem Präsidium erschienen (1755—59) mehrere Dissertationen über verschiedene Gegenstände.

Mederer, Annal. Ingolstad. Acad. Pars III, pag. 276. — Prantl, I, pag. 607.
Seitz.

Obermeier, Otto Hugo Franz O., zu Berlin, geb. 13. Febr. 1843 in Spandau, studirte von 1863 an in Berlin, wurde 1866 daselbst Doctor mit der Diss. *„De filamentis Purkinianis“*, einer vorher von der med. Facultät gekrönten Preisaufgabe, war 5½ Jahre hindurch Assistent an der psychiatr. Klinik und an Virchow's Krankenabtheilung und benutzte die ihm gebotene Gelegenheit zu epidemiologischen Studien, namentlich über Fleckfieber, Recurrens, bei welcher letzteren er 1868 die Spirillen im Blute entdeckte. Erst am 26. Februar 1873 trat er in der Berliner Medizinischen Gesellschaft mit seiner Entdeckung hervor

und demonstrierte den ersten, im Menschenblut gesehenen Krankheitserreger. (Berl. klin. Wschr. *38* (1873) S. 152). In derselben Gesellschaft sprach er über das gleiche Thema am 26. März 1873 (Berl. klin. Wschr. *38* (1873) S. 391) und am 11. Juni 1873 (Berl. klin. Wschr. *38* (1873) S. 455—456). Erster Druck mit dem Titel: *„Vorkommen feinster, eine Eigenbewegung zeigender Fäden im Blute von Recurrenskranken"* (Centralbl. med. Wissensch. *11* (1873) S. 145—147; neuabgedruckt bei GROBER: *„Die Entdeckung der Krankheitserreger"* in VOIGTLAENDER's Quellenbüchern *30* (1925) S. 53—55). Weiter schrieb er: *„Zur Contagion des wiederkehrenden und Fleckfiebers"* (Centralbl. med. Wissensch. *11* (1873) S. 561—562). — *„Die ersten Fälle und der Charakter der Berliner Flecktyphusepidemie von 1873"* (Berl. klin. Wschr. *38* (1873) S. 349 u. 364) — *„Beiträge zur Kenntnis der Pocken. Ueber die Beziehungen der Menstruation zu den Pocken"* (VIRCHOW's Arch. *57* (1873) S. 31—50) — *„Zur Lehre von der Degeneration des Rückenmarks bei progressiver Paralyse der Irren"* (Arch. f. Psychiatr. *4* (1873) S. 184—216). Im Anschluß an seine Assistententätigkeit ließ er sich als praktischer Arzt in Berlin nieder, forschte aber weiter den Ursachen der Infektionskrankeiten nach. Während einer Cholera-Epidemie beschäftigte er sich mit mikrosk. Untersuchungen der Dejectionen von Kranken und wurde durch Infection ein Opfer seines Forschungstriebes. Er starb an der Cholera 20. Aug. 1873.

Berliner klin. Wochenschr. 1873, pag. 1406. — Heinz Zeiß, O. O. Die Entdeckung von fadenförmigen Gebilden im Blut von Rückfallfieberkranken. (1873) Sudhoffs Klassiker d. Med. Bd. 31. Leipzig 1926. — Ders. Dtsch. med. Wschr. 1923 S. 1095. — Ders. Arch. Gesch. Med. *15* (1923) S. 161—164. — Ders. Neuburger-Festschr. 1928 S. 323—329. — Ders. Rußkij Arch. protistologii *5* (1926) S. 163—165. — E. Ebstein, Zur Entdeckung des Rückfallfiebers, Leipzig. Illustr. Ztg. 1923. S. 4102. — Ders. Dtsch. med. Wschr. *54* (1928) S. 360—361. — G. Olpp, Hervorragende Tropenärzte. München 1932 S. 303—305 (Bild auf Tafel 50).

Hab.

Oberndorfer von Oberndorf, Johann O., lebte zu Anfang des 17. Jahrh. zu Regensburg, das damals der Sitz der deutschen Reichsversammlung war. Als junger Arzt machte er viele Reisen und prakticirte einige Zeit in Graz. Er wurde darnach Physicus in Regensburg und Leibarzt vieler Reichsfürsten. Mit dem kaiserl. Medicus MARTIN RULAND, der neben ihm in Regensburg ärztliche Praxis übte, wechselte er Streitschriften wegen einiger von Diesem verfertigten chemischen Arzneimittel, deren Bestandtheile geheim gehalten wurden. Er lebte noch 1621. Er veröffentlichte: *„De veri et falsi medici agnitione tractatus in theorematum forma conscriptus"* (Lauingen 1600, 4.) — *„De febre ungarica"* (Frankfurt 1607, 4.) — *„Descriptio morbi Hungarici seu eigentliche Erklärung der sogenannten ungarischen Krankheit"* (Ib. 1610, 4.) — *„Apologia chymico-medica practica adversus illiberales Martini Rulandi calumnias"* (Amberg 1610, 4.).

Franc. Jos. Grienwaldt, Album Bavar. Iatric. pag. 102. — Kobolt, pag. 483.

Seitz.

Obernier, Franz O., geb. 16. Dez. 1839 in Bonn, studierte seit 1858 und promovierte daselbst 1862 mit der Diss. *„De nervis uteri"*, einer Arbeit, die er der Lösung einer Preisaufgabe verdankte. Nachdem er 1 Jahr Assistenzarzt der Prov.-Irrenanstalt in Siegburg bei NASSE gewesen war, wurde er 1865 Assistent von RUEHLE in Bonn, habilitierte sich 1866, wurde am 10. Februar 1877 a.o. Prof., erlangte eine bedeutende Praxis, übernahm 1872 an Stelle von VELTEN das Amt eines Hospitalarztes beim kathol. St. Johannis-Hosp. daselbst, lehnte einen Ruf nach Göttingen und Jena ab, fungierte im Kriege von 1870 als Stabsarzt und starb an einem chronischen Magenleiden 25./26. Oktober 1882. Er war ein glänzender Lehrer, besonders der klinischen Propädeutik, Laryngoskopie, Elektrotherapie und allgemeinen Pathologie. Er vermachte seiner Vaterstadt seine prachtvolle, mit Kunstschätzen gefüllte Villa und 130 000 Mark für ihren Unterhalt und zu Weitererwerbungen. Das Museum Obernier wurde am 3. Mai 1884 eröffnet. Außer verschiedenen kleineren Arbeiten, z. B. *„Der Hitzschlag etc."* (Bonn 1867), veröffent-

lichte O. noch den Abschnitt „*Gehirnkrankheiten*“ (v. Ziemssen's Handb. der spec. Path. u. Ther., Bd. X).

Deutsche med. Wochenschr. 1882, pag. 611. — Allgem. dtsch. Biogr. **24** (1887) S. 103. Pgl.

Oberreich, Christian Friedrich O., geb. zu Jena 1770, studirte, promovirte und habilitirte sich daselbst 1805 als Privatdocent mit der Schrift: „*Diss. sistens quaedam de morborum fonte*“, folgte aber später einem Rufe nach Riga, wo er 1810 starb. Er schrieb: „*Umriss einer Arzneimittellehre nach den Grundsätzen der Erregungstheorie*“ (Thl. 1, Leipz. 1803) — „*Versuch einer neuen Darstellung der Erregungstheorie*“ (Jena 1804) — „*Handbuch der Heilkunst*“ (3 Bd., Riga 1805—6); ferner gab er heraus: „*Kritisches Journal der Arzneikunst zum Behuf der Erregungstheorie*“ (Riga 1805).

Dechambre, 2. Série, XIV, pag. 5. — Callisen, XIV, pag. 77; XXXI, pag. 69. Pgl.

Obert, Antoine O., Arzt des 17. Jahrh., in Saint-Omer, beschäftigte sich besonders mit der damals schwebenden Streitfrage über den Ort des Aderlasses bei Lungenentzündung und schrieb dazu: „*De venaesectione in pleuritide eudoxa contra etc.*“ (Saint-Omer 1629) — „*Anastichiosis apologetica pro paraenesi contra . . . quo oppositam in pleuritide revulsionem condemnat etc.*“ (Ib. 1631) — „*De venaesectione in pleuritide paraenesis secunda. Accessit de venaesectione in variolis administranda contra popularem errorem assertio*“ (Ib. 1635).

Biogr. méd. VI, pag. 331. — Dechambre, 2. Série, XIV, pag. 5. Pgl.

Oberteuffer, Johann Heinrich O., geb. 1773, studirte und promovirte 1798 in Jena mit der Diss. „*De placentarum in utero post partum remansorum curatione therapeutica ac manuali*“, war Gerichtsarzt im Districte Gossau, später Arzt am Sanatorium von Wattwyl und liess sich zuletzt in Herisau nieder. Er schrieb: „*Med.-diätet. Unterricht über die Natur, Behandl. und Erleichterungsart der Pocken*“ (St. Gallen 1800) — „*Abhandlung über die Wichtigkeit der Mineralwässer*“ (1804) — „*Beschreibung der Heilanstalten im Rosengarten in Wattwyl*“ (Wattwyl 1831).

Dechambre, 2. Serie, XIV, pag. 5. — Callisen, XXXI, pag. 69. — Kürsteiner, J. Georg Oberteuffer (1750—1819) als Glied einer appenzellischen Aerztefamilie vor 100 Jahren, St. Gallen 1891 (besprochen Corr.-Bl. f. Schweizer Aerzte 1892 S. 255). Pgl.

Obicius, Hippolyt O., geb. in Ferrara, lebte zu Ende des 16. und Anfang des 17. Jahrh., Anfangs als Prof. der Med. an der Universität seiner Vaterstadt, später in gleicher Eigenschaft und physicus primarius in Belluno. Er war Anhänger der iatromathematischen Schule und behandelte alle fieberhaften Krankheiten unterschiedslos mit Wein. Außer einer kleinen, im Anhang zu den Werken des Sanctorius erschienenen Schrift, worin er die Nutzlosigkeit der pedant. Untersuchungen des Letzteren zu beweisen sucht, veröffentlichte er noch: „*Iatrostonomicon*“ (Venedig 1618) — „*Dialogus de nobilitate medici*“ (Ib. 1605).

Biogr. méd. VI, pag. 332. — Dechambre, 2. Série, XIV, pag. 38. Pgl.

O'Brien, John O'B., geb. 1781 in Dublin, studirte und prakticirte daselbst als Arzt am Fever Hosp., am House of Recovery and Sick and Poor Institution, wurde später Präsident des Coll. of Phys. und Bibliothekar dieser Körperschaft. Er starb im Dec. 1845. Von seinen Schriften citiren wir: „*Observations on the acute and chronic dysentery of Ireland etc.*“ (Dublin u. Cork 1822) — „*Rep. on the managing committee of the House of Recovery and Fever Hospital in Cork Street etc.*“ (Dublin 1830) — „*Case of the suppuration of the liver etc.*“ (Transact. of the Assoc. of the King's and Queen's Coll. of Phys., Vol. I, 1817) — „*Case of inflammation and abscess of the brain etc.*“ (Ib., Vol. II, 1818), ferner verschiedene „*Medical Reports of the Fever Hosp. Dublin*“ der Jahre 1814, 17, 20, 29.

Dechambre, 2. Série, XIV, pag. 64. — Callisen, XIV, pag. 79. Pgl.

Obsopaeus, s. Opsopaeus.

Occon I., Adolph O., geb. 1447 in Osterhusen (Ostfriesland), gestorben 24. Juli 1503 in Augsburg, war 1488 Leibarzt des Pfalzgrafen Philipp, trieb mit Johann von Dalberg griechische Studien, war 1491 Arzt des österr. Erzherzogs Sigismund, später 1494 des Bischofs von Augsburg und ein guter Kenner der Sprachen und schönen Wissenschaften. Er wird von Celtis als Dichter rühmend genannt, war ein eifriger Anhänger des Reuchlin. Hab.

Adolph Occon II., als Adoptivsohn des Vorigen 1494 zu Brixen in Tirol geb., studirte an verschiedenen italien. Universitäten und promovirte 1519 in Bologna. Er liess sich darauf in Augsburg nieder, wurde daselbst Stadtphysicus und Hospitalarzt und starb 1572 im Alter von 77 Jahren. Er schrieb: *„Was die Pestilenz an sich selbst sey, mit ihren Ursachen und Arzneyen“* (Augsburg 1535).

Biogr. méd. VI, pag. 332, 333. — Dechambre, 2. Série, XIV, pag. 130, 131. Pgl.

Adolph Occon III., Sohn des Vorigen, geb. 17. Okt. 1524 in Augsburg, studierte Medizin und Philosophie, erwarb 1549 zu Ferrara die Doktorwürde, war zunächst Gehülfe seines Vaters, dann sein Nachfolger. Er wurde Dekan des 1582 gegründeten medizinischen Kollegs in Augsburg. Da er der Einführung des Gregorianischen Kalenders widerstrebte, wurde er vom Rat zu Augsburg, der diese Einführung begünstigte, am 28. Oktober 1606 seiner städtischen Funktionen enthoben. Kaiser Maximilian II. verlieh ihm 1573 den Adel. Von seinen Schriften nennen wir hier die: *„Pharmacopoeia seu Medicamentarium pro Republica Augustana“* (Augsburg 1564), die eine Fülle von Neuauflagen erlebte. O. ist auch durch seine glänzende Kenntnis der Altertumskunde wie der griechischen und lateinischen Sprache bekannt. Berühmt ist seine Veröffentlichung über das Münzweseu der römischen Kaiserzeit: *„Imperatorum Romanorum numismata a Pompeio Magno ad Heraclium“* (Antwerpen 1579).

Jacob Brucker, Historia vitae Adolphorum Occonum. Leipzig 1774. — Allgem. dtsch. Biogr. *24* (1887) S. 126—27. Hab.

Ocellus von Lucanien, lebte in Griechenland um 500 v. Chr. und ist bemerkenswerth als angeblicher Verf. einer, allerdings bezüglich ihrer Echtheit angezweifelten und wahrscheinlich erst viel später bearbeiteten, übrigens höchst interessanten Schrift: „Περὶ τῆς τοῦ παντὸς φύσεως“, in der sich bereits einige Spuren der Lehren des Pythagoras finden. Die betreffende Abhandlung, in der Einige sogar den Ursprung des spinozistischen Pantheismus erblicken wollen, erschien zum ersten Male: Paris 1539, später: Ib. 1555; latein. Uebers. von Nogarola, Venedig 1559; neueste Ausgabe von A. F. G. Rudolph: Leipzig 1801.

Biogr. méd. VI, pag. 333. Pagel.

Ochier, Jean-Baptiste-Louis O., geb. in Cluny (Saône-et-Loire), studirte und promovirte 1807 in Montpellier mit der Schrift: *„Fragmens d'hygiène générale pour les maladies chroniques“* und war Chef de clinique de perfectionnement pour les maladies réputées incurables, sowie Mitglied vieler gelehrter Gesellschaften. Sein Todesjahr ist unbekannt. Er veröffentlichte mehrere Aufsätze in „Annal. de la Soc. de méd. de Montp.“ und: *„Obs. d'une pierre adhérente à la tunique externe de l'estomac renfermée dans une tumeur purulente“* (Graperon, Bullet. des sc. méd., I).

Dechambre, 2. Série, XIV, pag. 150. — Callisen, XIV, pag. 81; XXXI, pag. 69. Pgl.

Ochocki, Gabriel Ostoja O., aus Krakau gebürtig, studirte in seiner Vaterstadt und erhielt dort 1620 und 1622 die philos. Grade, ging 1627 zur

med. Facultät über, wurde 1628 Baccal., 1629 Lic. und Dr. med. Schon als Baccalaureus hielt er med. Vorlesungen, später wurde er Prof. in Krakau und war von 1650—59 mehrmals Rector; 1634 wurde er Rathsherr und starb 1673. Er schrieb: *„Quaestio de formis substantialibus in mixto“* (Krakau 1626) — *„Quaestio de temperamentis“* (Ib. 1628) — *„Quaestio de sympathia et antipathia mixtorum“* (Ib. 1629) — *„Quaestio de phrenitide“* (Ib. 1629; seine Inaug.-Diss.) — *„Flos eloquentiae Tullianae“* (Ib. 1654). K. & P.

Ochocki, Gabriel O., Sohn des Vorigen, studierte Philosophie (1659 und 1661 erhielt er die phil. Grade) und nachher Medizin in Krakau, später in Padua, wo er im Jahre 1665 Assessor der polnischen Nation war. Seit 1668 las er an der medizinischen Fakultät zu Krakau als Stellvertreter für seinen erkrankten Vater. Sz.

Ochs, Franz Moriz Alexander O., geb. zu Leipzig im 1. Jahrzehnt des 19. Jahrhunderts, studirte und promovirte daselbst 1827 mit der Diss. *„De malo typhode Graecis diversimode descripto“*, liess sich hierauf in seiner Vaterstadt nieder und habilitirte sich als Privatdocent an der Universität daselbst mit der werthvollen Schrift: *„Artis medicae principes de curanda febre typhode comparatos in conspectum historicum. Praemissa quaestione de autoribus graecis circa notionem affectus typhodis dissentientibus“* (Leipzig 1830).

Dechambre, 2. Série, XIV, pag. 152. — Callisen, XIV, pag. 81; XXX, pag. 69. Pagel.

Ochwadt, Alexander in Berlin. Geb. 1813, studierte seit 1837 in Berlin als Zögling des Friedrich-Wilhelm-Instituts, promovierte 1836, Arzt seit 1837, war nacheinander bei verschiedenen Truppenteilen tätig, zuletzt pensionierter Generalarzt und starb in Berlin 1. Dezember 1891. Seine zahlreichen Schriften handeln von Kriegschirurgie und Militärhygiene. Sie beruhen auf den reichen Erfahrungen, die O. in den Feldzügen von 1864, 66, 70/71 zu machen Gelegenheit hatte. Er veröffentlichte u. a.: *„Kriegschirurg. Erfahrungen auf dem administrativen und technischen Gebiete während des Krieges gegen Dänemark“* (1865) — *„Beiträge zur Militärhygiene im Kriege und im Frieden“* (1868) — *„Die Privatthätigkeit auf dem Gebiete der Feldkrankenpflege“* (1875) — *„Die Gesundheitspflege des deutschen Soldaten“* (1882) — *„Gesundheits-Katechismus für den deutschen Soldaten“* (1882) — *„Das Kriegsheilwesen im Einklange mit der Kultur und Entwicklung der Civilisation und Humanität“* (1879). Pgl.

Ockel, Peter von O., geb. auf dem Pastorat Sahten (Kurland) am 4./15. Mai 1780, studirte Med. seit 1798 zuerst in Königsberg, dann von 1798 bis 1801 in St. Petersburg an der medico-chirurg. Akademie, später in Halle, Jena und Wien, wurde 1805 in Petersburg examinirt und erhielt das Recht zur Praxis. Im Jahre 1806 erwarb er sich in Königsberg das Diplom eines Dr. med. mit der Diss. *„De tumoribus in cornea et sclerotica prominentibus“* und wurde im J. 1810 Accoucheur bei der kurländischen Medizinalbehörde zu Mitau; er versah seit 1823 gleichzeitig auch die Funktion eines Inspektors dieser Behörde. Am 6. Mai 1825 wurde er auf seine Bitte von seiner Stellung als Accoucheur entlassen, ging nach St. Petersburg als Arzt, wurde zugleich beim Ministerium des Innern als Civil-Generalstabs-Doktor angestellt und starb daselbst 19. März 1858.

v. Recke-Napiersky, III, pag. 330. — Beise, II, pag. 81. — Brennsohn, Die Aerzte Kurlands. 2. Aufl. 1929. S. 310. L. Stieda.

Ockel, Friedrich von O., als Sohn des Vorigen am 1. (13.) Mai 1814 in Mitau geb., studirte von 1832—38 in Dorpat, promovirte an der med.-chir. Akademie von Petersburg, wurde Arzt am Hospital Kalinkin, 1850 Director

des Maximilianowskaja-Letschebniza und zugleich consult. Arzt für Ohrenkrankheiten. Auch bekleidete er 30 Jahre lang die Stellung als Arzt am Militärgefängniss zu Petersburg. 1872 gab er alle seine Aemter auf und starb 2. Juli 1879. Er hat nur verschiedene kleinere Journalaufsätze auf seinem Specialgebiet, der Otologie, besonders in der St. Petersburger med. Zeitschr. hinterlassen.

St. Petersburger med. Wochenschr. 1879, pag. 258. — Dechambre, 2. Série, XIV, pag. 152. Pgl.

O'Connor, s. Connor Bd. 2, S. 90. — Dict. nat. biogr. *12* S. 21.

Octerlony, John Arvid N., Prof. der Arzneimittellehre und med. Klinik am Med. Coll. in Louisville, geb. in Schweden am 24. Juni 1838, studirte Medicin am Univ. Med. Coll. in New York und promovirte daselbst 1861. Anfangs prakticirte er in New York, zog aber später nach Louisville, wo er in verschiedenen Krankenhäusern als Visiting Physic. fungirte. Er schrieb über *„Angina pectoris"* — *„Graves' disease"* — *„Cystic degeneration of kidneys"* — *„Molluscum fibrosum"* — *„Cholelithiasis"* u. m. A.

Atkinson, pag. 640. Pgl.

Oczapowski, Johann O., geb. 1800 in Lithauen, studirte in Wilna Medicin und wurde dort 1824 mit der Diss.: *„De auscultatione mediata s. de stethoscopii usu in medicina, chirurgia et arte obstetricia"* Doctor; 1826 kam er nach Warschau und wurde Militärarzt; später übernahm er eine Abtheilung im evangelischen Krankenhause daselbst; er starb am 7. März 1871. Als Praktiker war er sehr geschätzt, er gehörte zu den eifrigsten Verfechtern des Weichselzopfes als selbständiger Krankheitsform und schrieb darüber 1839 ein umfangreiches Werk, sowie mehrere Journalartikel, welche im Pamiętnik Tow. lek. warszawskiego zu finden sind. K. & P.

Oczko, Wojciech (Albertus) O., geb. 1537 in Warschau, studirte anfänglich in Krakau Philosophie, erhielt 1562 das Baccalaureat, war von 1562 bis 65 an der Warschauer Kathedralschule Lehrer, ging 1565, vom Warschauer Domcapitel unterstützt, nach Italien, um seine in Krakau bereits begonnenen med. Studien zu vollenden und kehrte 1569 als Dr. phil. et med. nach Warschau zurück, worauf er sogleich Arzt des dortigen Domcapitels wurde und gleichzeitig die Leitung des St. Martinshospitals übernahm. 1576 wurde er königl. Leibarzt und diente als solcher zweien Königen, Stephan Bathory und Sigmund III.; er starb 1599 in Lublin. Er war ein durchaus gebildeter, selbständig und klar denkender Arzt; beim Lesen seiner Schriften ist man oft versucht, daran zu zweifeln, dass sie schon im 16. Jahrh. geschrieben worden sind. Sein Hauptwerk *„Przymiot"* (Krakau 1581) ist eine über 660 Seiten umfassende gründliche Abhandlung über Syphilis, worin neben einer gesunden Kritik irriger Ansichten von Zeitgenossen therapeut. und diätet. Rathschläge zu finden sind, wie man sie eben nur in neueren Handbüchern anzutreffen gewohnt ist; der Verfasser redet besonders einer mässig angewandten Schmiercur das Wort und räth dabei zu einer, wenn auch leichten, doch nahrhaften und stärkenden Diät, wobei er den mässigen Genuss von leichtem Weine und Bier durchaus nicht ausschliesst; das Hungernlassen der Kranken verwirft er auf das entschiedenste. In einer anderen Schrift: *„Cieplice"* (Die Thermen, Krakau 1578) spricht er sich im Allgemeinen über den Werth und Nutzen von Thermen aus; auch hier wieder findet sich viel Lobenswerthes und Gutes. Die beiden genannten Schriften wurden 1881 in Warschau von der dortigen ärztlichen Gesellschaft von Neuem herausgegeben, und mit einer Biographie, wie auch einer Würdigung wissenschaftlicher Verdienste O.'s von Klink eingeleitet. Ebenda befindet sich auch eine Abhandlung von Kryński über die Sprache O.'s. (O. schrieb polnisch.) Ueberdies sollen noch von ihm erschienen sein: *„Opera*

medica" (Krakau 1578) und „*Descriptio herbarum*" (Ib. 1581), doch scheinen diese Werke verloren gegangen zu sein.

Gurlt, Gesch. d. Chir. 2 S. 250. K. & P.

Oddi, Oddo degli O., geb. 1478 in Padua, begann 1518 öffentliche Vorlesungen über Philosophie daselbst zu halten, begab sich aber später nach Venedig, wo er mit so grossem Erfolge prakticirte, dass er von seiner Heimathbehörde zurückberufen wurde. O., der 5. Febr. 1558 starb, war ein blinder Anhänger des GALEN und schrieb: „*In aphorismorum Hippocratis priores duas sectiones dilucidissima interpretatio*" (Venedig 1572; Padua 1588) — „*De pestis et pestiferorum omnium affectuum causis etc. libri IV. Apologiae pro Galeno etc.*" (Venedig 1570) — „*In librum artis medicinalis Galeni exactissima et dilucidissima expositio*" (Venedig 1574; Brescia 1607; Venedig 1608) — „*In primam totam Fen primi libri canonis Avicennae expositio nunc prima edit. illustr. stud. Marci Oddi filii*" (Venedig 1575) — „*De coenae et prandii corruptione libri II*" (Venedig 1532; neue Ausg. 1570 durch MARCO degli Oddi) — „*Expositio in librum techni Galeni nunc prim. ed. a Marc. filio*" (Venedig 1574).

Marco degli Oddi, als Sohn des Vorigen in Padua 1526 geb., promovirte und war als Prof. daselbst successive mit den Lehrfächern der Logik, Philosophie und Medicin betraut. Er führte mit ALBERTINO BOTTONI im Jahre 1578 den klinischen Unterricht auf Betreiben der germanischen Nation im Hospital des Hl. Franz zu Padua ein, indem er die kranken Frauen, BOTTONI die kranken Männer mit den Studenten besuchte und mit ihnen die einzelnen Krankheiten besprach. Er starb 25. Juli 1591 und schrieb: „*De putredine germanae ac nondum explicatae Aristotelis et Galeni sententiae etc.*" (als Anhang zur Pestschrift seines Vaters, s. o., geschrieben) — „*Meditationes in theriacam et Mithridaticum antidotum*" (Venedig 1576) — „*Methodus exactissima de componendis medicamentis et aliorum dijudicandis*" (Padua 1563) — „*De urinarum differentiis etc.*" (Ib. 1591).

Biogr. méd. VI, pag. 334. — Dechambre, 2. Série, XIV, pag. 153. — Haeser 2, S. 129. Hab. Pgl.

Odenius, Maximilian Victor O., geb. in Gothenburg 16. März 1828, studirte in Lund, wo er 1853 Dr. phil. und 1861 Dr. med. wurde. Er wurde 1860 zum Prosector der Anatomie ernannt, machte mehrere wissenschaftliche Reisen in das Ausland und wurde 1875 Prof. der theoret. und der gerichtl. Medicin. In Lund gab er 1860 eine Arbeit: „*Salivkörtlarnes anatomi hos menniskan*" heraus und hat später mehrere Untersuchungen über die Anatomie des Ohres theils im Archiv für Ohrenheilk., theils in SCHULTZE's Archiv für mikroskop. Anatomie, theils im Med. Archiv veröffentlicht. Unter mehreren anderen anat. und pathol. Abhandlungen von ihm, theils in den Jahresschr. der Universität Lund, theils in anderen schwed. Zeitschriften veröffentlicht, mögen hier hervorgehoben werden: „*Jakttagelser öfver missbildning af högra hjertkammarens papillarmuskler*" (m. 1 Taf., in der Erinnerungsschrift der kön. physiograph. Gesellsch. in Lund, 1878) und „*Om kancercellernas infectionsförmåga*" (Nord. Med. Arkiv, XIII). Er starb 29. Dez. 1913 in Lund.

Hygiea *76* (1914) S. 85—92 (Bild). Hedenius.

Odhelius Odelstjerna, Eric O., geb. in Upsala 26. Jan. 1661, fing schon mit 15 Jahren an Bergbau und gleichzeitig Med. unter PER HOFFWENIUS in Upsala zu studiren und gab 1681 „*Specimen cogitationum de magnetismis rerum*" heraus. Während seiner Reisen im Auslande setzte er seine bergwissenschaftlichen Forschungen in den sächsischen Bergwerken und seine med. Studien in Leipzig fort, woselbst er eine Abhandlung: „*De putrefactione*" (1683) herausgab und

wurde 1687 Dr. med. in Reims. Nach seiner Rückkehr nach Schweden wurde er 1688 zum Berghauptmann ernannt, wurde später als Prof. der Med. nach Upsala berufen, zog aber vor, Assessor im Bergwerks-Collegium 1695 zu werden. Er wurde 1698 in den Adelsstand erhoben und starb 12. Oct. 1704 in Stockholm, wegen seiner gründlichen Kenntnisse und seiner genialen Begabung allgemein betrauert. In Reims gab er *„Observationes chemico-metallurgicae circa ortum et effluvia metallorum“* (1687) heraus. Seine übrigen bergwissenschaftlichen Schriften finden sich theils in Acta litteraria Sueciae (T. I), theils in Svenska Bibliotheket (T. I, II). Hedenius.

Odhelius, Johan Lorens O., geb. in Strengnäs 1737, studirte in Upsala, woselbst er 1757 Lic. med. wurde, diente als Feldarzt in der schwed. Armee in Pommern, wurde 1760 zum Dr. med. promovirt. 1763 zum Assistenzarzt und 1772 zum Oberarzt am Serafimerlazareth in Stockholm ernannt, wurde 1772 Mitglied des Colleg. med. und trug viel zur Verbesserung des schwedischen Medicinalwesens bei. Nachdem er 50 Jahre lang Arzt am Serafimerlazareth gewesen war und daselbst seit 1802 klinische Vorlesungen gehalten hatte, nahm er seinen Abschied und starb 1816. Unter seinen zahlreichen Schriften mögen hier genannt werden: *„Om orsakerna till gikt, förvarings- och botemedel- mot densamma“* (Stockh. 1762) — *„Anmärkningar vid starroperation och om den sjukes skötsel efteråt“* (Ib. 1775) — *„Påminnelser om det brukliga sättet att bota ögonsjukdomar“* (Ib. 1772) — *„Om dödligheten i Stockholm“* (Ib. 1785) — *„Alderdomens sällhet“* (Ib. 1803) — *„Afhandling om ögonsjukdomar“* (Ib. 1807). Er hat auch mehrere Gedächtnissreden hervorragender Männer in der schwed. Akad. der Wissensch. gehalten, sowie mehrere kleinere med. Aufsätze theils in den Verhandl. der gedachten Akademie, theils in Zeitschriften, wie „Der Arzt und der Naturforscher“, dessen Redacteur er 12 Jahre war, verfasst.

Norrie, O. og hans bidrag til Irisoperationes udvikling. Hygiea *43* (1891) S. 161—83. — Hirschberg, Gesch. d. Augenhlkde. 2. Aufl. (Graefe-Sämisch) *14*, 1 S. 257. — Shastid, Am. Encycl. & Dict. Opth. (Wood), Chicago, 1917 XI S. 8472. Hedenius.

Odhelius, Eric O., geb. 8. Nov. 1760 in West-Gothland, studirte in Upsala, wurde 1785 Dr. med., 1786 Regimentsarzt, nahm 1789—90 an dem finnischen Kriege und 1808 an dem Feldzuge gegen Norwegen Theil. Er erhielt auf sein Ansuchen 1812 seinen Abschied und starb 7. Febr. 1834. In den Abhandl. der schwed. Akad. der Wissensch. (1785, 89, 1815) finden sich von ihm einige Mittheilungen med. Inhalts. O. Hjelt.

Odier, Louis O., geb. zu Genf 17. März 1748, studirte nach dem Beispiele mehrerer Landsleute in Edinburg, promovirte 1770 mit der *„Epistola physiologica inauguralis de elementariis musicae sensationibus“*, hielt sich dann noch 2 weitere Jahre in Edinburg auf, ging hierauf nach London, wo er das St. Thomas' Hosp. besuchte, dann nach Leyden und schliesslich nach Paris. Nach Beendigung seiner Studien kehrte er wieder nach Genf zurück, wo er Vorlesungen über Chemie hielt und eine grosse Praxis erlangte. 1799 wurde er Mitglied der Genfer Akademie und zum Honorar-Prof. ernannt. Er redigirte die Bibliotheca Britannica und lieferte für dieselbe eine grössere Anzahl von Artikeln. 1814 zum ersten Male von einem Anfall von Angina pectoris betroffen, starb er an dieser Krankheit 13. April 1817. O. beschäftigte sich, zusammen mit Jurine, viel mit pneumatischer Medicin. Von seinen Schriften führen wir an: *„Pharmacopoea Genevensis“* (Genf 1780) — *„Réflexions sur l'inoculation de la vaccine“* (Ib. 1800) — *„Instruction sur les moyens de purifier l'air et d'arrêter les progrès de la contagion etc.“* (Ib. 1801) — *„Manuel de médecine pratique etc.“* (Genf und Paris 1821; deutsch v. C. Strempel, Stendal 1827). Ausserdem verfasste O. eine Reihe von Aufsätzen in verschiedenen Journalen.

Biogr. méd. VI, pag. 334. — Dict. hist. III, pag. 649. — Reiche Bibliographie bei Léon Gautier „La médecine à Genève". Genf 1906, S. 538—544. Pgl.

Odier, Louis Robert O., als Grossneffe von Louis O. 22. Juli 1836 in Genf geb., studirte seit 1855 in Paris, begann als Interne im Hospice des Enfants-Trouvés seine ersten Arbeiten über die Wachsthumsverhältnisse der Neugeborenen, die er in seiner Inaug.-These: *„Recherches sur la loi d'accroissement des nouveau-nés, constaté par le système des pesées régulières et sur les conditions d'un bon allaitement"* (Paris 1868) veröffentlichte. Darauf kehrte er nach Genf zurück, widmete sich der Praxis und dem Hebeammenunterricht, erhielt 1872 im Concurs die Stelle als dirig. Wundarzt am Cantonal-Hospital, hielt sehr besuchte Vorlesungen über Geburtshilfe und Gynäkologie an der med. Facultät seiner Vaterstadt, starb aber 21. Oct. 1879 an den Folgen einer seit 1877 aufgetretenen progressiven Paralyse. Ausser der gen. These schrieb er noch mit René Blache: *„Quelques considérations sur les causes de la mortalité des nouveau-nés et sur les moyens d'y remédier"* (Union méd., 1867) und verschiedene Artikel in der Gaz. des hôp., Bullet. de la Soc. de biologie u. a. Zeitschriften.

Dechambre, 2. Série, XIV, pag. 172. Pgl.

Odo von Meudon, s. Macer Floridus,

Ododunus, s. Wotton.

Odolant-Denos, Pierre-Joseph O., geb. 21. Nov. 1772 in Alençon und als Arzt daselbst 11. Aug. 1801 gestorben, ist besonders bemerkenswerth als tüchtiger Historiker und Verf. zahlreicher Schriften über die Geschichte seiner Vaterstadt. Von eigentlich med. Arbeiten O.'s sind zu citiren: *„Sur le danger de manger la chair des animaux dont on ne connaît pas le genre de mort"* (Journ. de méd., XIV) — *„Sur un cancer à l'estomac"* (Ib. XI) — *„Cas d'obstruction de l'oesophage"* (Ib. XI), sowie verschiedene Artikel in „Collect. d'observ. sur les maladies épidémiques" von Lepecq de la Cloture.

Dechambre, 2. Série, XIV, pag. 174. Pgl.

Odon, Cesare O., Arzt in Bologna um die Mitte des 16. Jahrh. und Director des botan. Gartens daselbst, schrieb: *„Theophrasti sparsae de plantis sententiae, in continuam seriem ad propria capita nominaque secundum litterarum ordinem disposita"* (Bologna 1561) — *„De urinis"* (als Anhang zu H. Martinius' *„Anatomia urinae"*, Frankf. 1658).

Dechambre, 2. Série, XIV, pag. 174. Pgl.

Oebeke, Bernard O., zu Endenich bei Bonn, geb. zu Aachen 30. Aug. 1837, studirte in Bonn und Würzburg, wurde 1859 promovirt, in demselben Jahre an Richarz' Heil- und Pflegeanstalt für Gemüths- und Nervenkranke zu Endenich Assistenzarzt, 1861 Mitvorsteher und 1872 alleiniger Vorsteher. Literar. Arbeiten: *„Ueber einen von Seiten der Dura mater frei gebildeten Knochen"* (Allgem. Zeitschr. f. Psych., XXV, 1868) — *„Zur Behandl. der Nahrungsverweigerung ohne gewaltsame Fütterung"* (Ib. XXVII, 1871) — *„Ueber eine angeblich unrechtmässige Verbringung einer Kranken in eine Irrenanstalt"* (Ib. XXXI, 1874) — *„Beitrag zur Frage: Besitzt die Ehe für das weibliche Geschlecht eine Schutzkraft gegen Rückfälle in Psychosen?"* (Ib. XXXIV, 1877) — *„Klin. Beiträge: a) Zur Charakteristik der epilept. Geistesstörung; b) Zur Heilung der allgem. fortschreit. Paralyse"* (Ib. XXXVI, 1879) — *„Bericht über die Wirksamkeit der Heil- und Pflegeanstalt für Gemüths- und Nervenkranke zu Endenich bei Bonn pro 1873"* (Irrenfreund, 1875), Desgl. von 1873 bis Ende 1878 (Bonn) — *„Beitrag zur klin. Erscheinungsweise und Diagnose localer Gehirnkrankheiten"* (Berliner klin. Wochenschr., 1880) — *„Zur localen Gehirnerkrankung"* (Berliner

klin. Wochenschr., 1881) — *„Ueber Schädeleinreibungen bei allgem. fortschreit. Paralyse“* (Allg. Zeitschr. f. Psych., XXXVIII, 1881) — *„Zur Frage der Behandlung der Nahrungsverweigerung bei Geisteskranken“* (Ib. XLI, 1884); ausserdem Referate im Centralbl. f. klin. Med. und Jahresberichte in ERLENMEYER's Correspondenzbl. f. Psychiatrie. † 1913.

Psych.-neurol. W. Halle 1913—14 *15* S. 466. — Oebeke z. 50j. Doktorjubilaeum, Arch. f. Psychiatrie, Berlin 1909 *46* S. 370. Red. H. V.

Oechy, Joseph Anton O., geb. in Prag, studirte und promovirte und war daselbst Prosector am anat. Theater der Universität. Er starb 27. März 1810 und hinterliess: *„Anweisung zur zweckmässigen und zierlichen Leichenöffnung und Untersuchung“* (Prag 1802) — *„Der Bau des Menschenkörpers nebst chir.-med. Bemerkk. und über die Bereitungsart der Muskeln“* (Thl. I, Ebenda 1805) — *„Beobachtung einer wichtigen Schusswunde, welche durch Einwirkung der Luft entstand“* (Ebenda 1805) u. A.

Dechambre, 2. Série, XIV, pag. 152. — Callisen, XIV, pag. 88. Pgl.

Oeder, Georg Christian O., geboren am 3. Februar 1728 in Anspach, studierte Medizin in Göttingen unter HALLER und doktorirte hier 1749, ließ sich in Schleswig als Arzt nieder, beschäftigte sich aber später nicht mit der Arzneikunde, weshalb er nur kurz erwähnt werden soll. Seiner botanischen Kenntnisse wegen wurde er 1752 nach Kopenhagen berufen, um bei der Errichtung eines neuen botan. Gartens mitzuwirken und fungierte nachher als Direktor desselben und Prof. d. Botanik an der Universität. Er unternahm mehrere botan. Reisen und besorgte die Publikation des 1. Bandes von *„Flora danica“*. Auch in der Cameralwissenschaft war er eine Autorität und wirkte von 1770 in verschiedenen bezüglichen hohen Stellungen in Dänemark und Norwegen viel für nationalökonomische Verbesserungen und Reformen. Er starb 28. Januar 1791 in Oldenburg.

Ingerslev, II, pag. 417—19. — Allg. Deutsch. Biogr. *24* S. 147. — Carøe, Den Danske Laegestand 1479—1788 (1909) S. 138. — Meusel, Lexikon verst. t. Schriftsteller *10* S. 152—56. Petersen.

Oedmansson, Ernst Ludvig Wilhelm O., geb. in Landskrona 8. Juli 1831, wurde 1853 in Lund Cand. phil., 1862 Dr. med., 1863 am Carolinischen Institute in Stockholm zum Docenten der pathol. Anatomie, 1864 zum Adjuncten, 1869 zum a. o. Prof. der Syphilidologie und zum Oberarzt am Stockholmer Krankenhause für venerische Kranke ernannt. Er hat mehrere Studienreisen in das Ausland gemacht, hat für die allgemeine Gesundheitspflege gewirkt und ausser mehreren Abhandlungen in der Hygiea und im Nord. Med. Arkiv: *„Bidrag till kännedomen om urinsedimentet i njurarnes sjukdomar“* (Lund 1862) — *„Studier öfver syfilis“* (Stockh. 1869) — *„Beitrag zur Lehre von dem Epithel“* (VIRCHOW's Archiv, Bd. XXVIII) veröffentlicht. Er starb 11. Februar 1910 zu Stockholm.

Wistrand, Bruzelius, Edling, pag. 919. — Möller, Hygieia 1910 2. F. *10* S. 225—38 (Bild). — Dermatolog. Zeitschr. *17* S. 405. Hedenius.

Oegg, Joseph O., geb. 1798 zu Würzburg, studierte und promovierte daselbst 1823 mit der Diss.: *„De sede et origine morborum psychicorum“*. Er kam im gleichen Jahre ins Josephspital zu ANTON MUELLER, blieb als prakt. Arzt dortselbst bis 1828 in enger Verbindung mit ihm, wurde 1828 Gerichtsarzt in Vohenstrauß in der Oberpfalz und 1833 in Aschaffenburg, wo er 1865 starb. Seine Arbeiten bewegen sich auf dem Gebiete der forensischen Med., resp. Psychiatrie. So schrieb er: *„Die Behandlung der Irren in dem königl. Julius-Hospitale zu Würzburg“* (Sulzbach 1829) — *„Geschichtl. Darstellung der Blatternepidemie zu Randersoker mit einigen Bemerkk. über die in Würzburg beobachteten Blattern“* (HUFELAND's Journ., 1826) — *„Ueber die Anwendung des Glüheisens zur Heilung von psychischen Krankheiten“* (Ebenda 1828) — *„Versuch einer Darstellung der gesammten Physicats-Geschäftsführung nach den Verordnungen*

über das Medicinalwesen im Königr. Bayern" (Sulzbach 1836), sowie noch mehrere Aufsätze in HUFELAND's Journ., HENKE's Zeitschr. und FRIEDREICH's Magazin für Seelenkunde etc.

Dechambre, 2. Série, XIV, pag. 663. — Callisen, XIV, pag. 88; XXXI, pag. 71. — Rieger in Kirchhoffs Irrenärzte *1* S. 27—28. Pgl.

Oeggl, Georg O., geb. zu Tischen in Bayern 1758, studirte und promovirte 1783 in Ingolstadt mit der Diss.: *„De vomitu"*, liess sich dann in München nieder, wo er als Medicinalrath und Hofmedicus starb. Er war Freund und Anhänger von ROESCHLAUB, mit dem zusammen er *„Hygiea, eine Zeitschrift für öffentliche und private Gesundheitspflege"* seit 1803 herausgab und folgende Artikel in derselben veröffentlichte: *„Einige allgemeine Lehrsätze für die Gesundheitspflege"* (Bd. I, 1803) — *„Getreue . . . Schilderung der noch immer grassirenden Pfuscherei"* (Ib.) — *„Vorläufige Bemerkungen über öffentliche Gebäude"* (Ib.) — *„Ueber die sog. Vorbauungscuren"* (Ib.) — *„Sanitätspolizeiliche Betrachtungen über Krankenhospitäler"* (Ib.).

Dechambre, 2. Série, XIV, pag. 664. — Callisen, XIV, pag. 89. Pgl.

Oehl, Eusebio O., geb. 5. Dec. 1827 in Lodi, studirte in Pavia, wo er 1850 zum Dr. promovirt wurde. Hierauf diente er zunächst im Krankenhause von Pavia bis 1853 und wirkte dann mit Unterbrechungen bis 1864 als Repetitor am Collegio Ghislieri für die med. Studenten. Die Jahre 1857 und 58 brachte er in Wien behufs seiner Vervollkommnung in den anat und physiol. Studien zu und hatte daselbst zu seinen Hauptlehrern HYRTL und BRUECKE. Wissenschaftl. Reisen machte er übrigens 1858 und 62 in Deutschland und Oesterreich, 1860 in Frankreich und England. Im J. 1858 habilitirte er sich als Privatdocent für Histologie in Pavia und wurde 1860 a. o. Prof. dieses Faches; 1862 wurde er a. o. Prof. der Physiol. und 1864, nach einem öffentlichen und vielfach bestrittenen Concurse, ord. Prof. derselben und lehrte als solcher Physiol. in Pavia. Er starb im April 1903. Unter seinen werthvollen und zahlreichen Schriften sind besonders hervorzuheben: *„Indagini di anatomia microscopica per servire allo studio della cute e dell' epidermide palmare della mano"* (Mailand 1865, m. Taff. Deutsch von FINK in UNNAS Dermatol. Stud. 2. Reihe, H. 2 (1889) — *„Teoria ed uso del microscopio"* (Pavia 1857) — *„Sulla presenza di un' articolazione costo-xifoidea nello scheletro umano"* (Wiener Akad. der Wissensch., 1858) — *„Sulla persistenza dell' aorta destra nell' uomo"* (Ib.) — *„Sull' apparato cartilagineo delle valvole sigmoidee degli uccelli"* (Ib. 1859) — *„Sulla presenza di elementi contrattili nelle maggiori corde tendinee delle valvole mitrali umane"* (Turin, Accad. reale delle scienze, 1860) — *„Sulla parziale ed innata occlusione dell' appendice vermiforme nell' uomo"* (Ib. 1863) — *„Sulla struttura differenziale dei muscoli bianchi e pigmentati"* (Ib. 1861—62) — *„Contribuzione alla fisiologia del pneumogastrico"* (Neapel u. Mailand 1867—68) — *„Della influenza che il quinto pajo cerebrale dispiega sulla pupilla"* (Florenz 1863) — *„Sullo sviluppo delle cellule munite di ciglia vibranti ecc."* (Ib. 1863) — *„Sul processo di rigenerazione dei nervi recisi"* (Pavia 1864) — *„La saliva umana studiata colla siringazione dei condotti ghiandolari"* (Pavia 1864) — *„Sullo sviluppo dei muscoli striati ecc."* (Neapel 1864) — *„Influenza termica dei vaghi sulla cavità dell' addome"* (Mailand 1864) — *„Sull' aumento di temperatura dei nervi eccitati"* (Ib. 1865) — *„Dell' azione motrice del pneumogastrico sulla vescica orinaria"* (1865) — *„Fisiologia del processo infiammatorio"* (Ib. 1866) — *„Manuale di fisiologia"* (Ib. 1868—76, 3 Bde.; 1880—83, 2. Auflage, 2 Bde., Pavia) — *„Fisiologia del ramo simpatico al vago"* (Turin 1884) — *„Sur les masses protoplasmiques libres du sang et sur l' influence de la lumiere solaire sur*

leur contraction" (Acad. Roy. Méd. Bruxelles 1885; 1891) — „*Un criterio cronometrico della sensazione*" (Accad. R. Sc. Torino 1896).

de Gubernatis, Dizion. biograf. Firenze 1879 S. 771. Cantani.

Oehler, Friedrich Eduard O., geb. zu Grimma 1790, studirte und promovirte 1815 in Leipzig mit der Diss.: „*Prologomena in embryonis humani pathologiam*", liess sich 1816 in Leipzig nieder und siedelte später nach Crimmitschau über. Er war Mitarbeiter am „Summarium der Med." seit 1828 und an v. Ammon's „Monatsschrift" seit 1838 und veröffentlichte verschiedene Journal-Aufsätze über geburtshilfliche Themata: „*Melaena eines neugeb. Kindes*" (Pierer, Allgem. med. Annal., 1825) — „*Ueber die Erleichterung schwieriger Geburten durch Anwendung innerlicher Mittel*" (Ib. 1826) — „*Ueber Vereinfachung des Geburtslagers bei künstlichen Entbindungen*" (Ib.) — „*Merkwürdige unvollendete Geburt, verbunden mit dem Tode der Mutter und des Kindes*" (Dresd. Zeitschr. für Natur- u. Heilk., Bd. IV, 1825) — „*Beiträge zur Lehre von den Krankheiten der Gebärmutter in der Schwangerschaft und dem Wochenbette*" (Ib., N. F., Bd. I, 1829) — „*Ueber Embryotomie, Embryulcie, Zerstücklung der Frucht*" (Deutsch. Zeitschr. für Geburtsk., Bd. VII, 1831).

Dechambre, 2. Série, XIV, pag. 666. — Callisen, XIV, pag. 90; XXXI, pag. 71. Pgl.

Oehlschlaeger, Johann Gottlieb O., in Danzig am 26. April 1824 geb., hörte in Greifswald besonders Baum und Berndt, in Berlin, wohin er sich später begab, Virchow. 1848 promovirt, wirkte er seit 1849 als prakt. Arzt in Danzig und publicirte einen „*Fall von Echinococcen der Leber*" (Deutsch. Klinik, 1860, bei welchem er zuerst im menschlichen Körper Bernsteinsäure nachwies) und „*Beiträge zur Tracheotomie*" (v. Langenbeck's Archiv, 1870). Wernich.

Oehrstroem, Wilhelm Ferdinand O., geb. 29. Aug. 1821 zu Ystad, studirte von 1839 an in Lund, erhielt daselbst verschiedene Grade, den des Dr. phil. 1844, des Dr. med. 1861, war von 1845 an in verschiedenen Stellungen, als Militär-, Gefängnis-, Marine-, Kurhaus-, Choleraarzt und seit 1861 Oberarzt am Hospital für Geisteskranke in Stockholm und Professor für Psychiatrie am Carolinischen Institut. Er schrieb: „*Om bröstkorgens commotion. Akad. afh.*" (Lund 1850) — „*Om opium i sinnessjukdomar*" (Hygiea, XXIV) — „*Tvångsmedel för sinnessjuke*" (Ib. XXVIII) — „*Några ord om vansinniga straffångars vårdande å hospitalen för sinnessjuke*" (Ib. XXXII) — „*Om sjukvårds resultaten vid Gaustad och vid de svenska hospitalen*" (Ib. XXXIV). Er starb 24. April 1891 in Stockholm.

Wistrand, pag. 431; Neue Folge, II, pag. 922. G.

Oelhaf, Adam Joachim O., geb. 26. Febr. 1570 zu Danzig, besuchte mehrere deutsche Universitäten und wurde 1593 zu Altdorf zum Doctor promovirt, worauf er sich noch nach Montpellier begab. Nach seiner Geburtsstadt zurückgekehrt, gelangte er rasch zu bedeutendem Ansehen, wurde Stadtphysicus, Prof. der Anatomie am Danziger akad. Gymnasium und kgl. poln. Leibarzt; er starb 20. April 1630. Er schrieb eine ziemliche Anzahl lateinischer Abhandlungen, meist anatomischen Inhaltes, welche alle in Danzig im Drucke erschienen sind. K. & P.

Oernstrup, Karl Christian O., geb. zu Odense 27. Febr. 1793, studirte seit 1810 in Kopenhagen, war zugleich chir. Volontär am Friedrichs-Hospitale, machte 1815 das Examen bei der königl. chir. Akademie und liess sich 1818 zu Svendbourg auf Fünen nieder, wo er Districts-Chirurg war und 1840 den Titel „Kanzleirath" erhielt. Er veröffentlichte mehrere Aufsätze in „Bibl. for Laeger", u. A.: „*Den herskende Sygdomstilstand i Svendborg og Distrikt i Aarene 1826*,

1827, 28, 29, 30 og 31" (Bd. XII, 1830 und Bd. XVI, 1832). — Er starb am 3. Mai 1850.

Dechambre, 2. Série, XVII, pag. 601. — Callisen, XIV, pag. 98; XXXI, pag. 71.
Pgl.

Oersleff, Jens Peder O., geb. im Dorfe Holtug auf Seeland 20. Aug. 1766, studirte seit 1786 in Kopenhagen, machte daselbst 1790 das Examen, promovirte 1791 mit der Diss. „*De docimasia pulmonum*", liess sich in demselben Jahre in Narva nieder und praktizirte dort bis 1825, setzte sich dann zur Ruhe und starb 14. Nov. 1835. Er veröffentlichte noch: „*Spec. de febre puerperali praesertim ea quae a. 1790 nosocomium puerperarum infestavit*" (Kopenh. 1790).

Dechambre, 2. Série, XVII, pag. 608. — Callisen, XIV, pag. 93; XXXI, pag. 72.
Pgl.

Oersted, Soeren Christian O., älterer Bruder des Naturforschers Anders Sandoee O., geb. 29. Aug. 1812 zu Rudkjoebing auf Langeland, studirte anfänglich bei einem Chirurgen, von 1835 an aber in Kopenhagen, war von 1839 an Militärarzt, wurde 1845 Dr. med. mit der Diss. „*De methodo subcutanea*", machte die Feldzüge von 1848—50 als Oberarzt mit und war später bei verschiedenen Truppentheilen in derselben Eigenschaft. Ausser einigen Berichten über das Kopenhagener Garnisons-Hospital (1845, 1859—60) in Ugeskrift for Laeger (2 R., IV) und Bibliothek for Laeger (5 R., I, III, V) schrieb er u. A.: „*Om Chloroform som bedoevende Middel*" (Ugeskr. f. L., 2. R., VII) — „*Et Bidrag til Oplysning af den herskende Oeiensygdoms Oprindelse og Natur*" (Ib. XVIII) — „*Om Bedoemmelsen af Kortsynethed ved Udskrivning til militaer Tjeneste*" (Ib. XXXVIII) — „*Boer Electricitetens Anvendelse i Medicinen vaere en Gjenstand for Industri og mercantil Speculation?*" (Berlingske Tidende, 1857) — „*Bidrag til Bedoemmelse af Hr. Rudelbach's elektriske Virksomhed*" (Hosp.-Tidende, 1858) — „*Behandling af Hydrocele ved Elektricitet*" (Ib. 1861) u. s. w. Er nahm 1877 seinen Abschied aus dem Militärdienst und praktizirte bis zu seinem am 20. März 1895 erfolgten Tode in Kopenhagen.

Erslew, Supplem. III, pag. 750. — Smith und Bladt, 5. Ausg., pag. 225.
Red.

Oersted, Hans Christian O., zu Kopenhagen, der berühmte Entdecker des Elektro-Magnetismus (1820), geb. 14. Aug. 1777 zu Rudkjöbing auf Langeland, war zuerst Pharmaceut, wurde 1799 Dr. phil., 1800 Adjunct, 1806 Prof. e. o., 1817 ord. der Physik an der Universität Kopenhagen und Lehrer der Naturwiss. an anderen Anstalten, seit 1808 Mitglied, seit 1815 Secretär der königl. dän. Gesellsch. der Wissensch., starb 9. März 1851.

Poggendorff, II, pag. 309. G.

Oertel, Eucharius Ferdinand Christian O., geb. zu Streitberg (im Bayreuthischen) 17. Mai 1765, studirte Philologie und Geschichte und promovirte in München, war Hofmeister bei einem Edelmann zu Obernzenn in Franken, seit 1795 3. Lehrer und seit 1808 Prof. der Philologie und Geschichte am Gymnasium in Ansbach, wo er um 1850 starb. Obwohl Laie, verdient O. Erwähnung wegen seiner fanatischen Empfehlung der Hydrotherapie, zu deren Verbreitung er ausserordentlich viel beigetragen hat. Er stiftete mit Kolb in Würzburg und Kirchmayr in München einen hydropathischen Verein, gründete eine Wasserheil- und Gesundheitsschule und veröffentlichte eine grosse Reihe von Schriften, welche alle die Hydrotherapie zum Gegenstande haben, so: „*De aquae frigidae usu Celsiano, diss. philol.-med., in qua praecipuos A. Corn. Celsi locos de aqua frigida illustrare conatur*" (München 1826) — „*Die indische Cholera einzig und allein durch kaltes Wasser vertilgbar*" (Nürnberg 1831) — „*Die allerneuesten Wassercuren. Eine Heilschrift für Jedermann*" (Ib. 1829–32) — „*Pater Bernhard, ein Capuziner, als weltberühmter Eiswasserdoctor. Neu darge-*

stellt etc." (Leipzig u. Naumburg 1834) — „*Vincenz Priessnitz oder Aufruf an alle Staatsregierungen Deutschlands zur Einrichtung von Wasserheilanstalten*" (Ib. 1834) — „*Anweisung zum heilsamen Wassergebrauche für Menschen und Vieh in den gangbarsten Krankheiten etc.*" (mit KOLB u. KIRCHMAYR, Nürnberg 1834; 2. Aufl. 1835) — „*Geschichte der Wasserheilkunde*" (Leipzig 1835) — „*Die Freuden und Leiden der Wasserheilkunde etc.*" (Nürnb. 1838), etc. etc.

Dechambre, 2. Série, XVII, pag. 717. — Callisen, XIV, pag. 96; XXXI, pag. 73—76. — Th. Ed. Kurtz, Oertel und Priessnitz, Leipzig 1836. Pagel.

Oertel, Christoph Gottlieb O., geb. zu Naumburg 1779, studirte und promovirte 1799 zu Jena mit der Diss. „*De rhachitide*", war Anfangs Amtsphysicus zu Freiburg a. d. Unstrut und siedelte später nach Naumburg über, wo er das Stadtphysicat bekleidete und 24. Juni 1806 starb. Er veröffentlichte: „*Nachricht von einigen bei der med. Anwendung des Galvanismus gemachten Bemerkungen*" (in VOIGT'S Mag. d. Naturk., Bd. V, 1803) — „*Beobachtungen über eine Nervenfieber-Epidemie mit Lungenentzündung*" (HORN'S Archiv f. med. Erf., Bd. VI, 1804) — „*Med.-prakt. Beobachtungen*" (Bd. I, Leipzig 1804) — „*Allgem. tabellarische Anweisung zur Verhütung epidemischer Krankheiten, namentlich Scharlachfieber*" (Ib. 1806).

Dechambre, 2. Série, XVII, pag. 716. — Callisen, XIV, pag. 96; XXXI, pag. 72. Pgl.

Oertel, Max Joseph O., geb. 20. März 1835 zu Dillingen in Bayern, studirte in München bis 1863, dem Jahre seiner Promotion, nachdem er vorher 4 Jahre auf PFEUFFER'S Klinik assistirt hatte. Schon vorher hatte er sich bei CZERMAK für Laryngologie ausgebildet und ertheilte als Erster in Süddeutschland laryngoskopischen Unterricht. Für dieses Fach habilitirte er sich 1867 und erhielt die Professur der Disciplin (Extraordinariat) 1876, die er bis zu seinem am 19. Juli 1897 erfolgten Lebensende bekleidete. Er war ein ausserordentlich fruchtbarer Schriftsteller und hat zum Ausbau seines Spezialfaches sowohl als Lehrer wie durch zahlreiche literarische Publikationen beigetragen. Unter seinen Arbeiten sind die bedeutendsten: „*Ueber die Ansammlung von Harnbestandtheilen im Blute etc.*" (Preisschrift, 1862) — „*Ueber Geschwülste im Kehlkopf etc.*" (Habilitationsschrift; zuerst im Bayer. ärztl. Int.-Bl., 1868; Deutsch. Archiv f. klin. Med., 1875); dann folgen die Studien „*Ueber Diphtherie*" (Aerztl. Int.-Bl., 1868; Deutsch. Archiv f. klin. Med., Bd. VIII; v. ZIEMSSEN'S Handb., Bd. II), deren Ergebnis schon damals die Zurückführung der Krankheit auf Spaltpilzbildungen war. Ferner: „*Ueber den laryngologischen Unterricht*" (Leipzig 1878, m. 5 Taff.) — „*Handbuch der respiratorischen Therapie*" (v. ZIEMSSEN'S Handb. d. allgem. Therapie) und die im hohen Grade Aufsehen erregende „*Therapie der Kreislaufstörungen, Kraftabnahme des Herzmuskels, ungenügender Compensationen bei Herzfehlern, Fettherz u. Fettsucht, Veränderungen im Lungenkreislauf*" in H. v. ZIEMSSENS Handb. d. allgem. Therap. Bd. 4. Leipzig 1884, 1886; 4. Aufl. 1891), worin er zum ersten Male die bekannte Entziehungs- und Erziehungskur bei Verfettungszuständen u. a. Affektionen des Herzens in wissenschaftlicher Weise systematisch dargelegt und begründet hat. Diese Lehre hat er noch in der Arbeit: „*Die diätetisch-mechanische Behandlung der chronischen Herzmuskelerkrankungen*" (Wien 1889) und in der „*Ueber Terrain-Curorte zur Behandlung von Kranken mit Kreislaufstörungen*" (Leipzig 1886; 2. Aufl. 1904) populär vorgetragen. Sie war seiner Zeit epochemachend und war der eigentliche Anlaß, daß die „physikalisch-diätetische Therapie" wieder in den Vordergrund des klinischen Interesses trat. Die Hauptmomente der Behandlung bestehen in verminderter Aufnahme von Flüssigkeit, vermehrter Ausscheidung durch Muskelarbeit, römisch-irischen Bädern, kleinen häufigen Mahlzeiten, Trennung der festen und flüssigen Nahrung, Erhöhung des arteriellen Blutdrucks durch systematische Terrainkuren usw. O. kam zu dieser Behandlung auf Grund

der PETTENKOFER-VOIT'schen Untersuchungen über Stoffwechsel und Ernährung und durch Beobachtungen an sich selber.

Leipziger Illustr. Zeitung. 1885, Nr. 2217, pag. 681. — Allg. D. Biogr. **52** S. 713. — J. Bauer, Münch. med. W. 1897 S. 919—21 (Bild). — A. R. v. Weismayr, Wiener Klin. Wschr. 1897 S. 703. Hab. Wernich.

Oesterlen, Joseph Friedrich O., geb. 18. Dez. 1776 zu Kirchheim unter Teck in Württemberg, studirte und promovirte 1810 in Tübingen mit der Diss. *„De hernia interna bobus vectariis familiari"*, liess sich dann in seiner Vaterstadt nieder, wo er erst als geschworener Wundarzt, dann als Oberamtswundarzt prakticirte. Er starb 2. Aug. 1853. O. war Mitglied der Gesellschaft der Freunde der Entbindungskunst zu Göttingen und vieler anderen gelehrten Gesellschaften. Von seinen Schriften ist besonders erwähnenswerth die: *„Ueber das künstliche Wiederabbrechen fehlerhaft geheilter Knochen der Extremitäten im Callus zum Behufe einer besseren geraden Heilung"* (Tübingen 1827; französ. von J. C. MAURER, Paris u. Strassburg 1828), worin er dem vom Wundarzt BOSCH, einem einfachen Empiriker zu Schlierbach, Ob.-A. Göppingen, in die Praxis eingeführten und von Prof. RIECKE „Dysmorphosteopalinklasis" getauften Kunstverfahren die wissenschaftliche Form zu geben versuchte. Ausserdem veröffentlichte O. noch verschiedene Aufsätze in HENKE's Zeitschrift für Staatsarzneik., TEXTOR's Neuem Chiron u. A.

Dechambre, 2. Série, XVIII, pag. 568. — Callisen, XIV, pag. 100; XXXI, pag. 78. Pgl. — H. V.

Oesterlen, Georg Christian O., zu Stuttgart, geb. 21. März 1773 auf der Solitude bei Stuttgart („ex Ereno Carolina"), wurde im Jahre 1795 in Tübingen Doctor mit der Diss. *„De perforatione ossis pectoralis"* (praes. C. F. CLOSSIUS), deutsch u. d. T.: „C. F. CLOSSIUS, Abhandl. über die Durchbohrung des Brustbeins, übers. von J. G. KRAEMER" (Marburg 1799), wurde (1822) Oberamtsarzt zu Oehringen und dann (1824) in Murrhardt, war fürstl. Hohenlohe'scher Leibarzt und wurde 1833 kgl. württemb. Medicinalrath in Stuttgart. Er schrieb u. A: *„Kaiserschnitt mit tödtlichem Erfolge"* (mitgetheilt von VON KLEIN in GRAEFE'S und WALTHER'S Journ., 1822) — *„Aus der Luftröhre ausgestossene fremde Körper"* (Ib. 1824) — *„Einige geburtshilfl. Beobachtungen"* (HARLESS' Neue Jahrbb., 1830) — *„Beiträge zur Aetiologie und Pathologie der Krankheiten neugeborener Kinder"* (Ib. 1831) u. s. w. Er gab heraus: *„Auch einige Worte über die ostindische Cholera . . . nach den in Ostindien gemachten Erfahrungen des verstorbenen Schweizer Arztes Ludwig Braun mitgeteilt"* (Stuttgart 1831). Sein Tod erfolgte im 77. Lebensjahre zu Stuttgart 26. Oct. 1850.

Neuer Nekrolog der Deutschen. Jahrg. 28, 1850, II, pag. 1043. — Callisen, XIV, pag. 99; XXXI, pag. 78. G. — H. V.

Oesterlen, Friedrich O., verdienter Pharmakolog, geb. zu Murrhardt in Württemberg 22. März 1812, studirte von 1830—34 in Tübingen, machte 1835 wissenschaftliche Reisen nach Wien, Würzburg, Paris, liess sich in seiner Geburtsstadt nieder, habilitirte sich 1843 als Privatdocent in Tübingen und wurde bald darnach zum Prof. ernannt. 1846 erhielt er einen Ruf als Prof. der med. Klinik in Dorpat, gab diese Stellung aber in Folge eines ihm nicht bewilligten Urlaubes 1848 freiwillig auf, prakticirte von 1849—53 in Heidelberg, zugleich als Privatdocent daselbst und begab sich nach einem 4jähr. Aufenthalt in Stuttgart 1858 nach der Schweiz, prakticirte in Zürich und Glarus, kehrte 1870 nach Stuttgart zurück und starb hier 19. März 1877. Ausser den *„Jahrbüchern für prakt. Heilkunde"*, die er 1845 gründete und der *„Zeitschrift für Hygieine, med. Statistik und Sanitätspolizei"*, die er 1860 herauszugeben begann, hat O., der sich viel mit physiologischen Untersuchungen beschäftigte und dem u. A. auch

die Entdeckung des Eiweisses im Stuhlgange Dysenterischer zu verdanken ist, noch folgende Schriften veröffentlicht: *„Histor.-krit. Darstellung des Streits über die Einheit oder Mehrheit der vener. Contagien“* (Stuttgart 1836) — *„Beiträge zur Physiologie des gesunden und kranken Organismus“* (Jena 1843) — *„Handbuch der Heilmittellehre“* (Tübingen 1845; 47 etc.; 7. Aufl. 1861) — *„Med. Logik“* (Ib. 1852) — *„Handbuch der Hygieine, der privaten und öffentlichen“* (Ib. 1851; 1857; 1876) — *„Handbuch der med. Statistik“* (Ib. 1865; 1874) — *„Die Seuchen, ihre Ursachen, Gesetze und Bekämpfung“* (Ib. 1873) — *„Bemerkungen über das Verhältniss der Lustseuche zum Aussatz“* (Ib. 1834). Ausserdem rührt von O. eine grosse Reihe von Aufsätzen in Muellers Archiv f. Anat., im Württemb. med. Correspondenzbl. und in Schmidt's Jahrbb. d. Med her.

Dechambre, 2. Série, XVIII, pag. 569. — Engelmann, Biblioth. med. pract. — O. Oesterlen, Allg. D. Biogr. *24* S. 511. — Brennsohn, Aerzte Livlands S. 305.

Pagel.

Oesterreicher, Johann Heinrich O., im J. 1805 zu Bamberg geb., habilitirte sich im J. 1828 an der Universität München für Anatomie als Privatdocent, wurde 1831 zum Prof. an der chirurg. Schule zu Landshut ernannt und starb, erst 41 Jahre alt, 20. Febr. 1843 im Irrenhause zu St. Georgen bei Bayreuth. Schriften veröffentlichte er: *„Lehre vom Kreislaufe des Blutes“* (Nürnberg 1826, 4.) — *„De gubernaculo sic dicto Hunteriano“* (München 1828, 4.) — *„Anatomische Steinstiche“* (6 Abth., Ebenda 1827—30, fol.; erschienen in neuer Bearbeitung von M. Erdl als *„Oesterreicher's anatomischer Atlas“* (Ebenda 1845) — *„Neue Darstellung von der Ortsveränderung der Hoden“* (Leipzig 1830, 4.).

Prantl, II, pag. 532. Seitz.

Oettingen, Otto Leo von O., geb. 1811 in Dorpat, studirte in seiner Vaterstadt und wurde 1835 mit der Diss.: *„Meletemata quaedam ad perinaei rupturam ejusque curam spectantia“* Doctor; nachdem er Militärarzt geworden, kam er 1837 nach Warschau, wo er sich bald als gebildeter und gewissenhafter Arzt einen bedeutenden Wirkungskreis zu schaffen wusste; er starb am 10. Jan. 1856. Er gab heraus: *„Observationes pathologiam et therapiam spectantes“* (Berlin 1846); ausserdem schrieb er eine Reihe von Artikeln für den Tygodnik lekarski und den Pamiętnik Tow. lek. warszawskiego. K. & P.

Oettingen, Georg Philipp von O., zu Dorpat. Geboren 10. Nov. 1824 auf dem Gute Wissust im Eck'schen Kirchspiel bei Dorpat, studierte in Dorpat 1841/42 Jura, 1842—47 Medizin, namentlich unter Reichert, Volkmann und Bidder, promovierte 1848 mit der Diss. *„De ratione, qua calomelas mutetur in tractu intestinali“*, praktizierte bis 1850 als Arzt in Dorpat und Riga, setzte darauf seine Studien in Berlin, Prag, Wien, Paris, London, Edinburg und Dublin fort, machte eine Reise nach Nordamerika, kehrte 1853 aus dem Auslande zurück, war 1853—1854 Arzt in St. Petersburg, 1854—1855 etatsmäßiger Dozent an der Universität Dorpat, 1855—1857 a.o. Prof. und 1858—1879 ordentl. Professor der Chirurgie, seit 1867 auch der Ophthalmol., wirkl. Staatsrat, 1868—1876 Rektor, 1878—1891 war er Stadthaupt von Dorpat, 1891 Direktor der Dorpater Stadtgüter. Er schrieb klinische Mittheilungen chirurg. und ophthalmolog. Inhalts, eine Monographie über Schussverletzungen des Auges, nach Erfahrungen aus dem russisch-türkischen Kriege von 1877—78. Am bemerkenswerthesten ist die Aufstellung einer neuen Krankheitsform, der „amyloiden Entartung der Conjunctiva“, in seiner Arbeit: *„Die ophthalmologische Klinik Dorpat's in den 3 ersten Jahren ihres Bestehens“* (Dorp. med. Zeitschr., II, 1871). Nach 25jähr. Dienst bei der Universität als Prof. emer. seit 1880 verabschiedet, lebte dann bis zu seinem Tode im Jahre 1916 als Privatmann in Dorpat.

Brennsohn, Die Aerzte Livlands S. 305. — Die Gebrüder von Oettingen. Hrsg. v. R. v. Engelhardt. Reval in: Baltisches Geistesleben *1* (1929) S. 347—528. — Hirschberg, Rußlands Augenärzte S. 232. Hab.

Oettinger, Ferdinand Christoph O., 1717 in Göppingen geb., hatte in Leipzig und Halle Med. studirt und war an der letztgenannten Universität im J. 1739 unter Vorsitz von Sal. Alberti nach Vertheidigung seiner Diss. „*De Belladonna tamquam specifico in cancro*“ promovirt worden. Nachdem er an mehreren Orten als Arzt prakticirt hatte, wurde er 1760 zum Prof. e. o. und 1762 zum Prof. ord. in Tübingen ernannt und hier ist er 15. April 1772 gestorben. Wissenschaftlich hat er sich vorzugsweise mit naturgeschichtlichen und chemischen Studien beschäftigt, daneben hat er eine umfangreiche ärztliche Praxis geübt und in anerkennenswerther Weise seine akademische Pflicht geübt. Seine literar. Arbeiten aus verschiedenen Gebieten der prakt. Heilkunde, die jedoch nichts Hervorragendes bieten, hat er in akademischen Gelegenheitsschriften niedergelegt.

Dict. hist. III, pag. 651. — Meusel, Lexik. d. 1750—1800 verst. t. Schriftsteller *10* S. 196. A . . t.

Oettinger, Johann Karl O., geb. 2. Juli 1737, war Prof. an der Universität zu Erfurt und schrieb: „*Diss. de febribus acutis intestinalibus incolis oppidi Mega-Soemmerdae endemiis*“ (Erfurt 1767) — „*Progr. de febribus ab initio fere mensis decembris 1771 per annum 1772 Erfordiae inque ejus confiniis epidemice grassantibus*“ (Ib. 1772).

Biogr. méd. VI, pag. 337. — Dechambre, 2. Série, XVIII, pag. 574. Pgl.

Oettinger, Hermann O., geb. zu Ansbach 23. März 1802, machte seine med. Studien in den ersten Zwanziger Jahren zu Würzburg, wo er 1825 promovirt wurde. Unter den dortigen berühmten klin. Lehrern: Schoenlein, Textor, d'Outrepont, hat besonders der Erstere auf die wissenschaftl. und prakt. Richtung O.'s den grössten und dauernden Einfluss geübt. Bei einem längeren Aufenthalte in Wien bildete er sich unter Rosas und Jaeger in der Augenheilkunde aus und liess sich im J. 1829 in München als praktischer Arzt nieder. Als solcher gewann er bald grosses Vertrauen in allen Schichten der Gesellschaft. Neben seiner ausgedehnten Praxis fand er noch Zeit zu literar. Thätigkeit. Unter mehreren von ihm in verschiedenen Zeitschriften veröffentlichten Abhandlungen sind zu nennen: „*Ein eigenthümliches Brustleiden. Anwendung des Cantharidins als blasenziehendes Mittel*“ (Jahrbb. des ärztl. Vereines zu München, Bd. I, III) — „*Ueber das Wesen und die Behandlung des Typhus und des Schleimfiebers*“ (Ebenda, Bd. IV) — „*Meine Behandlungsweise in der diesjährigen Cholera-Epidemie*“ (Aerztl. Intelligenzbl., 1854) — „*Ammonium valerianicum gegen Cholera*“ (Ebenda). Im Jahre 1854 erschien auch seine Monographie: „*Die Adelheidsquelle, ein jodhaltiges Bromwasser*“ (München). Eine grosse Zahl theils statistischer, theils die Verbesserung der ärztlichen Stellung und des Medicinalwesens betreffender Aufsätze von ihm enthält das Bayerische „*Aerztliche Intelligenzblatt*“, das er im J. 1854 als Organ der staatlichen Heilkunde in Bayern begründet und mit Dr. Aloys Martin redigirt hat. Vom J. 1848 an der Reformbewegung des ärztlichen Standes in Bayern mit ganzer Seele zugethan, trat er mit der ihm eigenen Energie und Ausdauer für diese und besonders für die Gründung des Pensionsvereins für die hinterlassenen Wittwen und Waisen bayerischer Aerzte auf. Ein acuter Morbus Brightii machte seinem thätigen Leben am 15. Oct. 1855 ein frühes Ende.

Fr. Seitz, Grabrede auf Herm. Oettinger. Aerztl. Intelligenzbl. I. Jahrg., 1855, pag. 517. Seitz.

Oettinger, Joseph O., geb. 1818 in Tarnów (Galizien), studirte in Krakau seit 1834 Philosophie, seit 1836 Med. und wurde 1843 Doctor mit der Diss. „*Josephi Struthii medici Posnaniensis vita et duorum ejus operum, quorum alterum commentarios ad Luciani astrologiam, alterum vero artem sphygmicam exhibet bibliographico-critica disquisitio*“. Er lebte nun als prakt. Arzt in Krakau, unterliess es aber nicht, sich mit wissenschaftl. Arbeiten zu be-

fassen. 1848 begann er sich sozial-politisch zu betätigen. Im Jahre 1850 berief ihn die Krakauer med. Fakultät und vertraute ihm vertretungsweise den Lehrstuhl der Geschichte der Medizin und der öffentl. Gesundheitspflege, doch das Ministerium versagte aus politischen Rücksichten die Bestätigung und erst 1868 wurde er in Krakau, zuerst außerord. titulärer, dann im J. 1885 außerord. etatmäßiger Professor für Geschichte der Medizin. Allerdings erhielt er nie volles Gehalt. 1862 befand er sich unter den Gründern der „*Przeglad lekarski*" und war 7 Jahre hindurch Mitredakteur dieser Zeitschrift, in der er viele Aufsätze veröffentlichte; von besonderem Werte sind darunter diejenigen, welche sich auf Geschichte der Medizin beziehen. Seine Hippokratesstudien wie auch Hipp.-Uebersetzungen ins Polnische verdienen erwähnt zu werden. Er hat sich auch als Philologe, insbes. als Lateinkenner ausgezeichnet. Im „Przeglad lekarski" war O. auch als Biograph, Berichterstatter und Kritiker tätig. Von seinen größeren Schriften seien hier genannt: „*Umiejetnosc lekarska w obec szkól a w szczególnosci w obec urojonej szkoly dawnej i nowej*" (Die ärztliche Wissenschaft gegenüber der Schule, bes. gegenüber der vermeintlichen alten und neuen Schule. Krakau 1863) — „*Rys dawnych dziejów wydzialu lekarskiego Uniwersytetu Jagiellonskiego*" (Geschichte der med. Fakultät der Krakauer Universität. Krakau 1878); Fragmente aus seiner nie herausgegebenen „Geschichte der Medizin" veröffentlichte „*Przeglad lekarski*", 1904, Bd. XLIII, S. 621, 635, 651, 663, 676 und 744: Tanzwut im Mittelalter, Geißelwut im Mittelalter usw. — Auch als politischer Schriftsteller, besonders der Judenfrage eifrig gewidmet, war O. tätig. Er starb am 2. Oktober 1895.

Leopoldina Jahrgang 1895. K., P. & Sz.

Oewre, Adam Jalles O., zu Christiania in Norwegen, geb. 9. Dec. 1833 zu Aalesund, studirte in Christiania, diente 1859, 60 als Schiffs- und Militärarzt, fungirte 1860, 61 als Candidat in der Gebäranstalt und im Reichshospital und 1863—66 als Reservearzt auf der Hautkranken-Abtheilung des letzteren. Er schrieb im Norsk Mag. f. Laegev. (2. R., XIX, XXIV): „*Nogle Tilfaelde af Syphilis med Oplysning om Smitteforholdene*" — „*Beretning om Rigshospitalets Afdeling for Hudsyge . . . fra . . . 1863 til . . . 1864*" und im Nord. Med. Arkiv (IV): „*Fra hvem arves Syfilis?*" 1867 machte er eine Reise durch die meisten europäischen Länder zum Studium der Hautkrankheiten und der Syphilis und legte in demselben Jahre dem internat. med. Congress zu Paris eine in dessen Verhandlungen abgedruckte Denkschrift über die Massregeln zur Beschränkung der Syphilis vor, schrieb in Med. Times and Gaz. (1868): „*On syphilisation*" und im Archiv f. Dermatol. u. Syphil. (1869, 70): „*Gleichzeitiges Vorkommen von Scarlatina, Croup, Diphtheritis faucium und Parotitis in einem Hause*" — „*Ueber die Behandlung der Syphilis ohne Specifica*". Er starb 20. Aug. 1884.

Kiaer, pag. 477. G.

O'Ferrall, Joseph M. O'F., verdienstvoller irländischer Chirurg, geb. zu Ende des 18. Jahrh., war ein Schüler von CARMICHAEL, wurde 1823 Fellow des R. C. S. Irel. und später Mitglied der kgl. Akademie von Irland. Er liess sich in Dublin nieder, wo er zum ersten Wundarzt und Prof. der Klinik am St. Vincent's Hosp., sowie zum Vicepräsidenten der Pathological Soc. ernannt wurde und 23. Dec. 1868 starb. Er schrieb u. A.: „*Essay on tumours*" (Edinb. Journ., 1831) — „*Stricture of the pyloric orifice of the stomach etc.*" (Dubl. Journ. of Med. Sc., XIV) — „*Clinical researches on diseases of the heart*" (Ib. XXIII, 1843) — „*Malignant tumour of the scrotum*" (Dubl. Quart. Journ. of Med. Sc., I, 1846) — „*Malignant disposition in anterior mediastinum compressing and perforating the superior cava*" (Ib. II, 1846) — „*Tubercular cavity in lung, with symptoms simulating pneumo-thorax*" (Ib.) — „*Cartilaginous degeneration of the bones of the lower extremity*" (Ib. IV, 1847), sowie zahlreiche andere Journalaufsätze.

British Med. Journ. 1869, I, pag. 19. — Dechambre, 2. Série, XIV, pag. 641.
Pgl.

Ofterdinger, Georg Ludwig O., geb. zu Balingen, studirte und promovirte 1802 in Tübingen mit der Diss. *„De fonte sulphureo Balingensi“*, liess er sich in Biberach (Oberschwaben) nieder, wo er 2. Physicus war und am 24. August 1859 starb. Er schrieb: *„Ueber das Podagra und seine Heilmethoden“* (Ulm 1813) — *„Das Saftparenchym und der Zustand der organologischen Doctrinen und der Medicina practica in unserer Zeit“* (Berlin 1830; französ. Ib. 1830).

Dechambre, 2. Série, XIV, pag. 663. — Callisen, XIV, pag. 105. Pgl.

Ogata, Koan, japanischer Kliniker, übersetzte 1843 einen Teil von Hufeland's *„Enchiridion medicum“* nach einer holländischen Uebersetzung ins Japanische unter dem Titel *„Hushi Keiken ikun“* und brachte hierdurch den damaligen japanischen Aerzten einen großen Gewinn. Hübotter.

Ogden, Jacob O., geb. zu Newark, New Jersey, 1721, liess sich als Arzt zu Jamaica auf Long Island nieder und übte daselbst fast 40 Jahre lang eine hervorragende Praxis aus, begünstigte besonders die Inoculation der Pocken und war ein besonderer Freund eines energischen Quecksilbergebrauches bei verschiedenen, namentlich entzündlichen Erkrankungen. Am meisten ist er durch seine an Hugh Gaine gerichteten Briefe (1769, 74) über das *„Malignant sore throat distemper“* (ursprünglich im American Museum, 1787, von Neuem abgedruckt im New York Medical Repository, V, 1802) bekannt. Er starb in Folge eines Sturzes mit dem Pferde 1780.

Thacher, I, pag. 410. — Dechambre, 2. Série, XIV, pag. 663. G.

O'Glacan, Neil, s. Glacan, Bd. II, S. 768.

Ogle, John William O., geb. 30. Juli 1824 in Leeds, erlangte in Oxford von 1851 an verschiedene Grade, den des Dr. med. 1857, wurde 1855 Fellow des Roy. Coll. of Phys., war dessen Croonian Lecturer 1869, Censor 1873, Harveian Orator 1880; er war ferner nacheinander anatom. Prosector und Curator des pathol. Museums des St. George's Hosp., Secretär der pathol. Gesellsch., Mitherausgeber der St. George's Hosp. Reports und des pathol. Katalogs des Museums desselben, ferner Docent der pathologischen Anatomie an demselben, später Consult. Physic. des genannten Hospitals u. s. w. Literar. Arbeiten: *„On connexion between pupil of the eye and spinal cord“* (Med.-Chir. Transact., 1857—58) — *„Incomplete hemiplegia from pressure of aneurism upon crus cerebelli on corresponding side“* (Ib. 1858-59); sowie in den St. George's Hosp. Rep.: *„Disease of the brain in connexion with diabetes“* — *„On influence of the nervous system on bone“* und andere Aufsätze; ferner: *„On temperature in tetanus, and as affected by remedies“* (Clin. Soc. Transact.) und weitere Aufsätze im Journ. of Anat. and Phys., Journ. of Ment. Sc., Brit. and For. Med.-Chir. Rev., Patholog., Clinical Transact., Lancet, Brit. Med. Journ. u. s. w. Er starb 8. August 1905.

Medical Directory. — Brit. med. J. 1905, 2 S. 417. — Lancet 1905, 2 S. 564 (Bild). — Dict. nat. biogr. second suppl. 3 S. 41. Red.

Ogle, William O., zu London, geb. 1827 in Oxford, studirte im St. George's Hosp. in London, wurde 1861 in Oxford Dr. med., 1866 Fellow des Roy. Coll. of Physic., war Docent der Physiol. und Assistant-Physic. am St. George's Hospital, Physic. des St. George's und St. James' Dispensary, Medical Officer of Health für East Hertfordshire, Superintendant des statistischen Departements der General Register Office. Literarische Arbeiten: *„The diurnal variations in the temperature of the human body in health“* (St. George's Hosp. Rep., 1866) — *„Aphasia and agraphia“* (Ib. 1867) — *„Loss of speech from bite of venomous snakes“* (Ib. 1868) — *„The comparative immunity of rabbits to the action of belladonna“* (Med. Times and Gaz., 1867) — *„Ultimate destination of glycogen“*

(Ib.) — *„A case illustrating the physiology and pathology of the cervical sympathetic“* (Med.-Chir. Transact., 1869) — *„Anosmia, or cases illustrating the physiology and pathology of the sense of smell“* (Ib. 1870) — *„Dextral pre-eminence“* (Ib. 1871) — *„Loss of cervical vertebra“* (Ib. 1872) — *„Aristotle on the parts of animals, translated with notes and essays“* (1882). † 16. Mai. 1912

Medical Directory. — Brit. med. J. 1912, 1 S. 924. — Lancet 1912, 1 S. 1164.

O'Grady, Edward Stamer O'G., zu Dublin, geb. daselbst 23. Dec. 1838, studirte im Trinity Coll., dann in Paris, Berlin, Wien, New York, Philadelphia, Boston u. s. w., wurde 1863 Fellow des R. C. S. Irel., 1883 Member des Coll. of Phys., war Docent der Anatomie an der Carmichael School und Senior Surg. des Mercer's Hospital. Von seinen zahlreichen Arbeiten führen wir an: *„Cases of ovariotomy and statistics of this operation in Ireland“*, ferner über Stein, Geschwülste, Hernien, Kniekehlen-Aneurysmen, Hüft- und Schultergelenks-Exartic., Trepanat., Refraction schlecht geheilter Knochenbrüche im Dublin Med. Journ. (1874, 75, 76, 78), über chirurg. Beobb. und weitere Ovariotomieen in Irish Hosp. Gaz. und Med. Press and Circular. Er starb 1897.

Sir C. A. Cameron, pag. 644. — Brit. med. Journ. 1897, 2 S. 1216. Red.

Ogston, Francis O., geboren im Jahre 1803 zu Aberdeen, wurde 1824 Doktor in Edinburg, dann 1832 Dozent der gerichtlichen Medizin am Marischal Coll. und der Universität zu Aberdeen, und, als 1857 diese Stellung von der Krone in eine Professur der med. Logik und gerichtlichen Medizin umgewandelt wurde, erhielt er dieselbe und hatte sie bis 1883, wo er sich zurückzog, inne. Er war auch lange Zeit hindurch Polizei-Chirurg und einige Jahre Decan der Fakultät. 1885 verlieh ihm die Universität den Ehren-Doktorgrad der Rechte. Auch war er Physician des Boys and Girls Hospitals und starb am 25. September im Jahre 1887. Er verfasste: *„Lectures on medical jurisprudence“* und eine Reihe von Aufsätzen gerichtl.-med. und pathol.-anat. Inhalts im Edinb. Med. and Surg. Journ., London Med. Gaz., Brit. and For. Med.-Chir. Rev., Lancet, Brit. Med. Journ., CASPER's Vierteljahrsschr., Med. Times and Gaz.

Lancet. 1887, II, pag. 739. — Brit. Med. Journ. 1887, II, pag. 743. G.

O'Halloran, Sylvester O'H., tüchtiger Wund- und Augenarzt, geb. 31. Dec. 1728 in Limerick (Irland), studirte in Paris, London und Leyden, liess sich in seiner Vaterstadt nieder und gründete dort eine Infirmary, an der er das Amt eines Chirurgen übernahm. Auch scheint er eine Zeit lang mit dem Chirurgen DE VANDELEUR zusammengewirkt zu haben. 1786, d. h. 2 Jahre nach der Gründung des R. C. S., wurde er Ehrenmitglied desselben; auch war er Mitglied der Roy. Acad. of Ireland. O., der 11. Aug. 1807 in Limerick starb, ist auch als histor. und archäolog. Schriftsteller nicht unbedeutend. Er veröffentlichte: *„A new treatise on the glaucoma or cataract“* (Dublin 1750; 1753) — *„A complete treatise on gangrene and sphacelus, with a new method of amputation“* (London, Limerick 1765) — *„A treatise on the different disorders of the head from external injuries“* (Lond. 1793) — *„A critical analysis of the new operation for a cataract“* (Transact. of Irish. Acad., 1755) — *„A concise and impartial account of the advantages arising to the public from the general use of a new method of amputation“* (Ib. 1763) — *„A general history of Ireland“* (Lond. 1774, 2 voll.; Dublin 1803, 1819, 3 voll.).

Biogr. méd. VI, pag. 337. — Dict. hist. III, pag. 651. — Dict. nat. biogr. **42** S. 57. — Med. Press & Circul. London n. s. **102** (1916) S. 518. — Hirschberg **15**, 2 S. 102 (§ 1119 Zusatz). Pagel.

O'Halloran, William Saunders O'H., geb. 1760 in Irland, studirte und promovirte 1788 in Edinb. mit der Diss.: *„De phthisi pulmonali scrophulosa“*

und liess sich in Cork nieder. Er schrieb: *„An inquiry into the causes producing the extraordinary additions to the number of insane, together with extended observations on the cure of insanity etc.“* (Cork 1810; 2. ed. Ib. 1818).

Thomas O'Halloran, war Dr. med. und Arzt bei einem englischen Regiment in Gibraltar, wo er Gelegenheit zu eingehenden Studien über das Gelbfieber fand. 1822 liess er sich in London nieder. Er veröffentlichte: *„Remarks on the yellow fever of the south and east coasts of Spain, comprehending etc.“* (London 1823) — *„A brief view of the yellow fever as it appeared in Andalusia during the epidemic of 1820 together with the mode of treatment and . . . on dissection“* (Ib. 1821) — *„Practical remarks“* (2 Thle., Ib. 1824) — *„Account of the diseases most prevalent in the 64th regiment during the year 1818 etc.“* (Lond. Med. Repos., Vol. XXII, 1824).

Dechambre, 2. Série, XIV, pag. 665. — Callisen, XIV, pag. 108—110; XXXI, pag. 80. Pgl.

Ohle, Gottlob Heinrich O., geb. 6. Juli 1760 zu Guben in der Lausitz, studirte seit 1772 am Colleg. med.-chir. in Dresden, diente im Kriege 1778 als Wundarzt im Feldlazarethe und darauf im Regiment der kurfürstl. sächs. Infanterie, wurde dann Stadtaccoucheur in Weissenfels, 1787 Ober-Chirurg im Militärlazareth zu Dresden, 1789 Prosector am anat. Theater daselbst, 1793 Regiments-Chirurgus in Bautzen. 1805 promovirte er in Wittenberg mit der Diss.: *„Observationum anatomico-pathologicarum triga“* (auch separat Dresden 1806 erschienen), wurde 1807 Generalstabs-Chirurgus und Lehrer der Chirurgie an der med. chir. Akad. zu Dresden, seit 1815 mit dem Professortitel. In seinen letzten Lebensjahren legte O. seine Aemter nieder, zog nach seinem Gute Moholz bei Rothenburg, wo er 17. April 1834 starb. Ausser der gen. Schrift veröffentlichte O. noch verschiedene Aufsätze in der „Dresdener Zeitschr. für Natur- u. Heilk.“, deren Mitherausgeber er seit 1819 war.

Dechambre, 2. Série, XIV, pag. 665. — Callisen, XIV, pag. 110; XXXI, pag. 80. Pgl.

Okamoto, Genya, japanischer Arzt 1587—1645, bedeutender Schüler des Gensaku Manase (siehe diesen). Hübotter.

Oken, Lorenz O. (eigentlich Ockenfuss), der berühmte Naturforscher und Anhänger der Naturphilosophie Schelling's, geb. 1. Aug. 1779 als Sohn eines armen Bauersmanns in Bohlsbach in der Ortenau im Breisgau, studirte in Freiburg, Würzburg und Göttingen, gab schon nach 2jähr. Studium einen *„Grundriss des Systems der Naturphilosophie“* (Frankfurt a. M. 1803) heraus, habilitirte sich 1805 als Privatdocent in Göttingen und folgte 1807 einem Rufe als Prof. e. o. der Med. nach Jena, wo er über Naturphilosophie, allgem. Naturgeschichte, Zoologie, vergl. Anatomie, Pflanzen- und Thierphysiologie las. 1810 wurde er herzogl. Sachs.-Weimar'scher Hofrath, erhielt 1811 die ord. Professur der Naturwissenschaften, begann 1817 die Herausgabe der *„Isis“* (32 Bde., Jena und Leipzig 1816—48), einer encyclopäd. Zeitschrift mit besonders naturhistor. Inhalt, die bald das gelesenste Blatt von ganz Deutschland wurde und den Herausgeber in polit. Beziehung compromittirte, weil die Zeitschrift alle Klagen und Beschwerden von allgemeinem Interesse aufnahm, so dass O., um die Zeitschrift weiter erscheinen lassen zu können, 1819 seine Professur in Jena aufgeben musste. Nachdem er dann wegen seiner Theilnahme am Wartburgsfeste zur Untersuchung gezogen und freigesprochen war, privatisirte er einige Jahre in Jena, rief 1822 die deutschen Naturforscher-Versammlungen in's Leben, die von da ab fast jährlich (die erste 1822 zu Leipzig) tagten, siedelte später nach Basel über und erhielt 1827 einen Ruf als ord. Prof. der Physiol. nach München. 1830 erhielt er das Indigenat des König-

reichs Bayern, wurde in demselben Jahre als Prof. der Zoologie nach Erlangen versetzt, bereits 1832 aber dieser Stellung enthoben und ging nun nach Zürich, wo er bis zu seinem, 11. August 1851, erfolgten Lebensende verblieb. Sein besonderes Verdienst besteht in dem von ihm aufgestellten Mineral-, Pflanzen- und Tiersystem, sowie in seiner philosophischen Anatomie und Physiologie. 1802 stellte er den Grundsatz auf, daß die Tierklassen nichts anderes als Darstellung der Sinnesorgane sind, 1805, daß alle organischen Wesen aus Bläschen (Zellen) entstehen und bestehen. Diese Bläschen sind die infusoriale Masse oder der Urschleim, aus dem sich alle größeren Organismen gestalten. 1806 fand er, daß die Därme aus dem Darmbläschen entstehen, und daß dieses dem Dotter entspricht. Er führt diese Tatsache vergleichend embryologisch in der Säugetierreihe durch und wird dadurch Begründer der exakten Entwicklungsgeschichte in Deutschland. 1807 glaubte er beweisen zu können, daß der Kopf aus 4 Wirbeln besteht, und die Kiefer Wiederholungen der Arme und Füße sind, die Zähne deren Nägel; diese Schrift bildet den Ausgangspunkt für die spekulative vergleichende Genetik. Von seinen zahlreichen Schriften führen wir als die wichtigsten an: *„Die Zeugung"* (Bamberg 1805) — *„Beiträge zur vergleichenden Zoologie, Anatomie und Physiologie"* (mit Kieser, Bamberg und Würzburg 1806, 7, 2 Bde.) — *„Lehrbuch des Systems der Naturphilosophie"* (Jena 1809—11, 3 Thle.; Zürich 1843) — *„Abriss des Systems der Biologie"* (Göttingen 1806) — *„Ueber die Bedeutung der Schädelknochen"* (Jena u. Bamberg 1807) — *„Ueber das Universum als Fortsetzung des Sinnensystems"* (Jena 1808) — *„Grundzeichnung des natürlichen Systems der Erze"* (Ib. 1809) — *„Preisschrift über die Entstehung und Heilung der Nabelbrüche"* (Landshut 1810) — *„Ueber das Zahlengesetz in den Wirbeln des Menschen"* (München 1828) — *„Lehrb. der Naturgeschichte"* (3 Bde., Leipzig 1813—27) — *„Allgem. Naturgeschichte für alle Stände"* (13 Bde., Stuttgart 1833—41).

Neuer Nekrolog der Deutschen. 1851, Jahrg. 29, I, pag. 627. — Alex. Ecker, L. O., eine biogr. Skizze. Stuttgart 1880 (engl. London 1883). — Carus Sterne, Gartenlaube, 1879, Nr. 31 (zum 100jähr. Geburtstag). — Julius Schuster, Oken. Der Mann und sein Werk. Vortrag a. d. Naturforschertag zu Leipzig. Berlin 1922. — Ders. L. O. zum 150. Geburtstage. Forschg. u. Fortschr. **5** (1929) S. 249—250. — Allgem. dtsch. Biogr. **24** (1887) S. 216—227. — Otto Clemen, Ein Besuch bei L. O. in Zürich Nov. 1836, Arch. Gesch. Med. **15** (1923) S. 147—152. — Rud. Zaunick, Zwei Briefe Lorenz Okens an Carl Gustav Carus. Mitt. Gesch. Med. **25** (1926) S. 140—146; 205—213. — v. Weech, Badische Biogr. II. Teil S. 113. — J. S., Dtsch. med. Wschr. 1906 S. 1549 (Bild). — Vierteljahrsschr. d. naturf. Gesellsch. in Zürich **43** (1898) S. 109—124. **Hab. Pgl.**

Okes, Thomas Verrey O., war Wundarzt am Addenbrooke's Hosp. in Cambridge und ist Verf. von *„Dulces dissertationes: Praxi medicae non est apprime necessaria scientia anatomica. Foetuum deformitates non oriuntur ab imaginatione praegnantis"* (Canterbury 1770) — *„An account of spina bifida"* (London 1800; 2. ed. Cambridge 1810) — *„Observations on the fever lately prevalent in Cambridge"* (Cambridge 1815).

Dechambre, 2. Série, XIV, pag. 724. — Callisen, XIV, pag. 116; XXXI, pag. 83. **Pgl.**

Olberg, Franz O., geb. zu Dessau 1767, studirte und promovirte 1791 in Halle mit der Diss.: *„De docimasia pulmonum hydrostatica"*, liess sich in Dessau nieder und bekleidete dort seit 1793 die Stellung als Leibarzt des Fürsten mit dem Titel „Medicinalrath". Er starb 10. Mai 1840 an Apoplexie und hinterliess: *„Beiträge zur Litteratur der Blattern und deren Einimpfung, vom J. 1768—90"* (Halle 1791) — *„Unterricht für Hebammen des Fürstenthums Anhalt-Dessau"* (Dessau 1799) — *„Allgem. Vaccination in Dessau"* (Hufeland's Journ., 1806).

Dechambre, 2. Série, XIV, pag. 725. — Callisen, XIV, pag. 218; XXXI, pag. 83. **Pgl.**

Olbers, Heinrich Wilhelm Matthias O., zu Bremen, eine Celebrität ersten Ranges auf dem Gebiete der Astronomie, geb. zu Arbergen bei

Bremen 11. Oct. 1758, studirte von 1777 an in Göttingen Med., beschäftigte sich auch hier schon mit mathem. und astronom. Studien, so dass er schon 1779 seinen ersten Kometen beobachtete und berechnete, wurde aber 1780 Dr. med. mit seiner der physiol. Optik angehörenden Diss.: *„De oculi mutationibus internis“* (4., Götting. gelehrt. Anzeigen, 1784), besuchte 1781 Wien und liess sich noch in demselben Jahre in Bremen als Arzt nieder, welchen Beruf er erst mit dem Ende des J. 1820, nach einer 40jähr. segens- und ruhmreichen Arbeit und nachdem er längst sich unverwelkliche Lorbeeren in der Astronomie erworben hatte, niederlegte. In Betreff der letzteren sagte Littrow (1825): „Aus O.'s Sternwarte, d. h. aus einem seiner Wohnzimmer, sind Beobachtungen und Entdeckungen hervorgegangen, deren jede einzelne auch das grösste Observatorium für immer unsterblich machen würde.“ Während seine epochemachenden astronomischen Arbeiten, namentlich seine Kometen-Entdeckungen, hier unerwähnt bleiben müssen, wollen wir nur anführen, dass er nur wenige med. Aufsätze, z. B. über magnetische Curen, Wasserscheu usw. im Teutsch. Museum (1787), Chr. Aug. Struve's Triumph der Heilk. 4. Band 1803, Hufeland's Journ. (1815) usw. hinterlassen hat. 1830 feierte er sein 50jähr. Dr.-Jubil. und wurde dabei auch von den med. Facultäten zu Berlin, Bonn und Kopenhagen zum Ehren-Doctor ernannt. Sein Tod erfolgte 2. März 1840.

Neuer Nekrolog der Deutschen. 1840, Jahrg. 18, I, pag. 268. — G. Barkhausen in Bremische Aerzte, pag. 591. — Callisen, XIV, pag. 119; XXXI, pag. 83. — Günther, Allg. D. Biogr. **24** S. 236. G.

Oldendorff, Adolph O., geb. 15. Dec. 1831 zu Meseritz, wurde bis zu seiner Promotion im J. 1856 medicinisch in Berlin ausgebildet, wo er auch seit 1857 prakticirte. Er hat sich speciell mit Standesfragen und Lebensversicherungsstatistik beschäftigt und hierüber theils in monographischer Form, theils als Beiträge zu der Zeitschrift des statistischen Bureaus und Fachzeitschriften eine Reihe von Arbeiten publicirt. Hervorgehoben seien: *„Der Einfluss der Beschäftigung auf die Lebensdauer des Menschen“* (Berlin 1877 u. 78, 2 Hefte) — *„Grundzüge der ärztlichen Versicherungspraxis“* (Wien u. Leipzig 1882) — *„Die Mortalitäts- und Morbiditätsverhältnisse der Metallarbeiter in Solingen etc.“* (Centralbl. für allgem. Gesundheitspfl., Jahrg. 1). † 16. Juni 1896. Wernich.

Oldermann, Bernhard O., geb. 1580 in Rostock, studirte in Frankfurt, Wittenberg und Rostock, promovirte 1606 an letzterer Universität, wurde 1609 Stadtphysicus in Braunschweig, vertauschte 1611 diese Stellung mit der eines Leibarztes beim Herzog Johann Adolph von Holstein-Gottorp, siedelte 1621 nach Kopenhagen, später nach Kiel über und wurde Leibarzt der Königin-Wittwe Sophie von Dänemark und des Herzogs von Holstein. Er starb 4. Aug. 1631 auf einer Reise nach Kopenhagen und veröffentlichte: *„Disp. de morborum causis“* (praes. J. Bacmeistero, Rostock 1605) — *„Theses inaugurales de arthritide“* (praes. J. Laurembergio, Ib. 1606) — *„Disputationes septem pathologicae“* (Ib. 1607; 1608).

Dechambre, 2. Série, XIV, pag. 732. — Carøe Den Danske Laegestand 1479 bis 1780 (1909) S. 93. — (Blanck-Wilhelmi-) Willgeroth S. 232. Pgl.

Oldham, Henry O., zu London, geb. 1815, studirte am Guy's Hosp. daselbst, wurde 1857 Fellow des R. C. P., 1858 M. D. in St. Andrews, war Obstetr. Physic. und Docent der Geburtsh., der Frauen- und Kinderkrankhh. am Guy's Hospital ebenda, später Consult. Obstetr. Phys. Er schrieb: *„On the organization of uterine polypi, and their coexistence with pregnancy“* (Guy's Hosp. Rep., XI) — *„On two forms of dysmenorrhoea“* (Lond. Med. Gaz., 1846) — *„On the use of bichloride of mercury in hypertrophy and induration of the uterus“* (Guy's Hosp. Rep., VI) und andere Aufsätze. Er starb 1902.

Med. Directory. — Guy's Hosp. Gaz. **16** (1902) S. 505. Red.

d'Oleire, Heinrich Daniel David d'O., zu Bremen, geb. daselbst 7. März 1780, kam bei einem dortigen Wundarzt in die Lehre, setzte seine prakt.-chir. Studien bei dem Regimentsarzte Dr. ERYTROPEL zu Basbeck bei Stade fort, studirte dann von 1799 an in Göttingen, Berlin und Halle, wurde 1803 in Erfurt mit der Diss.: *„Quantum et quomodo agunt arteriae in circulationem sanguinis?“* Doctor, begann 1804 in Bremen seine ärztliche Laufbahn, wurde Armen-, später Hospitalarzt und beschäftigte sich mit besonderer Vorliebe und mit Erfolg mit Geburtshilfe. 1828 wurde er zum 1. Brunnenarzt in Nenndorf ernannt, verbesserte von 1830 an dessen Einrichtungen wesentlich, schrieb darüber (mit F. WOEHLER): *„Die Schwefelwasserquellen zu Nenndorf, chem., physikal., med. dargestellt“* (Kassel 1836) und *„Die Schwefelwasserstoffgasbäder zu Nenndorf“* (v. GRAEFE und KALISCH' Jahrbb. f. deutsche Heilquellen, 1836) und erhielt den Titel als hessischer Geh. Hofrath. 1834 machte er sich bei Tilgung der Cholera in Bremen verdient, wurde nach TREVIRANUS' Tode zum Prof. der Arzneikunde und 1839 zum Mitgliede des Gesundheitsrathes daselbst ernannt. Er starb 22. Febr. 1842.

J. E. Thulesius in Bremische Aerzte. pag. 661. — Callisen, XIV, pag. 122; XXXI, pag. 84. G.

Olfers, Ignaz Franz Maria von O., geb. 30. August 1793 zu Münster, studirte in Göttingen und promov. 1816 in Berlin mit der Schrift: *„De vegetativis et animatis corporibus in corporibus animatis reperiundis“*, prakticirte Anfangs in Berlin, fungirte seit 1818 als Arzt und Legationssecretär bei der preuss. Gesandtschaft in Rio de Janeiro und war später königl. preuss. Chargé d'affaires zu Lissabon und Neapel, 1831 Geschäftsträger in der Schweiz, seit 1835 Geh. Legationsrath im Ministerium der auswärtigen Angelegenheiten. Am 31. Juli 1839 wurde er Generaldirektor der Kgl. Museen und blieb es bis zum 1. April 1869. O., der auch Mitglied der königl. Akad. der Wissensch. zu Berlin war, schrieb: *„Die Gattung Torpedo in ihren naturhistorischen und antiquarischen Beziehungen“* (Berlin 1831) — *„Die grosse Seeblase (Physalia Arethusa) und die Gattung der Seeblasen überhaupt“* (Ib. 1832) — *„Ueber die Linné'schen Gattungen Chiton und Lepas“* (Magaz. d. Gesellsch. naturf. Freunde zu Berlin, VIII, 1818) — *„Die Ueberreste vorweltlicher Riesenthiere“* (Abhandl. der Berl. Akad. der Wissensch., 1832) u. A. Er starb als Wirkl. Geh. Rath 23. April 1871.

Dechambre, 2. Série, XV, pag. 121. — Callisen, XIV, pag. 122; XXXI, pag. 84. Pgl.

Oliffe, Sir Joseph Francis O., geb. 1809 in Cork, studirte hier und in Paris, promovirte an letzterem Orte 1840, liess sich daselbst nieder und prakticirte dort mit grossem Erfolge, sowie er auch 1855 und 1867 das Amt eines Mitgliedes der Jury bei der Pariser, sowie 1862 bei der Londoner Weltausstellung bekleidete. Seit 1852 war er Arzt bei der engl. Gesandtschaft und seit 1842 Ehrenschatzmeister des „British Charitable Fund“ in Paris. Er starb zu Brighton Mitte März 1869. O. galt als Hauptrepräsentant der englischen Med. in Paris.

Lancet. 1869, I, pag. 415. — Med. Times and Gaz. 1869, pag. 345. Pgl.

Olinet, N. G. V. P. M. A. O., geb. zu Saint-Emiland-les-Autun (Dép. Saône-et-Loire) um 1785, studirte und promovirte in Paris 1815 mit der These: *„Propositions medico-chirurgicales“*, war dann Wundarzt 1. Classe bei der Armee, seit 1820 Arzt im Canton Montereau-Faut-Yonne (Seine-et-Marne) und siedelte schliesslich nach Paris über, wo er eine Stelle als Arzt an einem Bureau de charité bekleidete und 1847 starb. Er veröffentlichte noch: *„Recherches sur les crises, suivies d'un essai sur la constitution épidémique de 1817 et 1818, dans le canton de Montereau-Faut-Yonne“* (Paris 1821) — *„Considérations générales sur les fièvres intermittentes continues et rémittentes“* (Ib. 1829) — *„Considérations sur le choléra-morbus spasmodique“* (Ib. 1832)

und kleinere Aufsätze im Journ. univ. des sc. méd., (T. XVII, XXI, XXII, XXVI, 1820—22).

Dechambre, 2. Série, XV, pag. 122. — Callisen, XIV, pag. 124. Pgl.

Olioli, Antonio O., zu Novara, geb. 14. Jan. 1821 zu Maggiora, war 2 Jahre in Paris, namentl. Schüler von SICHEL. Er hat sehr Viel aus allen Zweigen der Heilk. veröffentlicht; wir führen davon nur an: *„Nouveau sténosimètre urétral, ou instrument mensurateur des rétrécissements“* (Ann. de thér. méd. et chir., 1848) — *„Coloration vert-bleue du pus“* (Gaz. des hôp., 1849) — *„Cenni sulle iniezioni uterine e precauzioni da usarsi etc.“* (Gazz. dell' Assoc. med. degli Stati Sardi, 1852) — *„Sulla preferenza a darsi alla ceratotomia superiore nell' operazione della cataratta etc.“* (Ib.) — *„Osservazioni sulle lussazioni complicate da frattura“* (Ib. 1853) — *„Corpo straniero solido nelle vie aeree, che cogionò la morte“* (Ib. 1856) — *„Estrazione lineare della cataratta molle del prof. G. Critchett paragonata con quelle del Dr. Olioli Antonio“* (1857) — *„Alcuni cenni sul reumatismo articolare blenorragico“* (Annali univ., 1858) — *„Sinfisiotomia sotto-cutanea modificata. Nuovo strumento per praticarla“* (1859) — *„Emorragie entro-oculari od emoftalmie, e nuova proposta della compressione digitale della carotide per arrestarle“* (1859). Weiteres bei nachsteh. Quelle.

De Gubernatis, pag. 772. Red.

Olivares, Santiago-Diego O., spanischer Arzt des 16. Jahrh. und Leibarzt Philipp's II., ist bemerkenswerth, weil er bei dem 1568 erfolgten Tode des eingekerkerten Infanten Don Carlos seine Hand mit im Spiele gehabt hat, indem er angeblich auf Anstiftung von Philipp II. dem Infanten Gift gereicht haben sollte. Andere Historiker lassen Don Carlos an Febris maligna dysenterica im Gefängniss zu Grunde gehen. MOREJON widmet in seiner „Historia bibliografica de la medicina española“ dem O. einen längeren Artikel, worin er ihn von dem Vorwurf eines Giftmordes zu reinigen sucht.

José Oliver Olivares, gelehrter Chemiker und Pharmaceut zu Ende des 18. Jahrh., war Director des Apothekerwesens in Madrid und schrieb: *„Leccion quimico-farmacéutica: si los aceites ensenciales alterados per el tiempo sean restituidos por el arte a su primera virtud y por que medios“* (Sevilla 1766) — *„Esperimentos quimicos“* (Ib. 1772) — *„Disertacion farmaceutica de la naturaleza del azufre, sitios de España donde se cria su eleccion y preparados medicinales“* (Ib. 1786).

Dechambre, 2. Série, XV, pag. 123. Pgl.

Olivari, Nicolo O., lebte zu Ende des 18. und Anfang des 19. Jahrh. und war Prof. der med. Klinik in Genua. Er veröffentlichte: *„Piano della scuola clinica ossia istruzione per gli scolari clinici in Genova etc.“* (Genua 1789) — *„Avvertimento al popolo sulla costituzione febbrile di Genova dell' anno 1812 etc.“* (Ib. 1812).

Dechambre, 2. Série, XV, pag. 123. — Callisen, XIV, pag. 127; XXXI, pag. 85. Pgl.

Oliveira, Don Manuel Joaquim d'O., geb. 1773 in Lissabon, studirte und promovirte in Coïmbra, prakticirte an letzterem Orte, nahm später Dienste als Militärarzt in der französ. Armee, machte den Feldzug nach Russland 1812 mit, liess sich 1814 in Bordeaux nieder und wurde Mitglied der dortigen Société de médecine, zu deren Verhandlungen er verschiedene Beiträge geliefert hat. Ausserdem verfasste er u. A. eine Beschreibung des Feldzuges von 1812, worin er specieller die ärztlichen Verhältnisse desselben schildert.

Dechambre, 2. Série, XV, pag. 124. Pgl.

Oliver, William O., geb. in Cornwallis, studirte auf ausländischen Universitäten, nahm, nach England zurückgekehrt, 1698 eine militärärztliche Stellung in der Armee William's III., wurde 1692 Lic. des Coll. of Phys. in London, ging 1693 zur Marine und war bei derselben bis 1702 activ thätig. 1709 erhielt er die Anstellung als Arzt am Marine-Hospital von Chatham und 1714 am königl. Hospital von Greenwich, wo er am 4. April 1716 starb. Er schrieb: *„A practical dissertation on the Bath waters“* (London 1707); ferner: *„On the effects of camphor in a case of insanity“* (Lond. med. Journ., Vol. VI).

Dechambre, 2. Série, XV, pag. 125. — Poggendorff, II, pag. 322. Pgl.

Oliver, Edward O., war Surgeon am Western Dispensary, Licent. of the Apothecaries Hall und M. R. C. S. in London und schrieb ausser mehreren Aufsätzen in Lancet noch: *„The students companion to Apothecaries Hall or the London Pharmacopoeia of 1838“* (London 1837).

Daniel Oliver, war Dr. med. und Prof. der Physiologie, der gerichtl. Med., der Materia med. und der intellectuellen Philosophie am Dartmouth Coll. zu Hannover in New Hampshire und veröffentlichte: *„First lines of physiology, designed for the use of students etc.“* (Boston 1835) u. A.

Dechambre, 2. Série, XV, pag. 124—125. — Callisen, XXXI, pag. 85. Pgl.

Oliver, Richard O., studirte in London am St. Thomas' Hosp. und in Edinburg, wo er 1818 Lic. des Roy. Coll. of Surg. wurde. 1840 wurde er Lic. des Roy. Coll. of Phys. in London und 1859 Mitglied derselben Gesellschaft. Während einer Reihe von Jahren war O. Consulting Physician am Lunatic Asylum Bicton in Shrewsbury. Er schrieb u. A.: *„On the transfusion of blood“* (Edinb. Med. Journ., 1840) — *„On the use of opium“* (Lancet, 1857) — *„Facts and observations respecting the principles to be kept in view in regulating the administration of opium“* (Ib. 1857).

Dechambre, 2. Série, XV, pag. 125. Pgl.

Oliver, William Silver O. Englischer Militärarzt, 1836—1908. Bekannt ist das von ihm erstmalig beschriebene Oliver-Cardarellische Zeichen (ruckartige Abwärtsbewegung des Kehlkopfs während der Systole) für Aneurysma des Aortenbogens in der Arbeit: *„Physical diagnosis of thoracic aneurism“* (The Lancet 1878, 2 S. 406). H. V.

Ollenroth, Johann Karl Friedrich O., als älterer Bruder von Christian Franz Lebrecht O. und Brudersohn des General-Chirurgus Friedrich O. geb. 9. Jan. 1788 zu Guben (Nieder-Lausitz), studirte und promovirte 1808 in Frankfurt a. O. mit der Diss.: *„De inflammatione in genere“*, prakticirte von 1809—16 zu Landsberg a. W., wo er Kreisphysicus war, siedelte dann nach Bromberg über, nachdem er zum Reg.- und Med.-Rath ernannt war, wurde 1819 von Aphonie befallen, reiste in Folge dessen nach Italien und Sicilien und kehrte, nachdem er in Neapel Heilung gefunden hatte, wieder nach Bromberg zurück. 1833 war er 2. Präsident der Versammlung deutscher Naturforscher und Aerzte in Breslau. Er veröffentlichte: *„Die asiatische Cholera im Reg.-Bezirk Bromberg während 1831. Nach amtl. Quellen etc.“* (Bromberg 1832) — *„Bemerkk. über das Mutterkorn“* (Hufeland's Journ., 1817) — *„Abgang einer Fleischmole am Ende des 3. Monats, einer nachher regelmässig verlaufenen Schwangerschaft“* (Rust's Magaz., 1830); ferner Aufsätze in Horn's Archiv, Analekt. für Kinderkrankh., Preuss. med. Vereinszeitung. Auch war O. seit 1816 Verf. aller med. und sanitätspolizeil. Verordnungen der kgl. Regierung zu Bromberg. Er starb daselbst als Geh. Med. Rath 6. Oct. 1848.

Dechambre, 2. Série, XV, pag. 133. — Callisen, XIV, pag. 129; XXXI, pag. 86. Pagel.

Ollier, (Louis-Xavier-Edouard) Léopold O., zu Lyon, geboren 2. Dezember 1830 in Vans (Ardèche), wurde 1857 in Paris Doctor mit der These: „*Des plaies des veines*", liess sich in Lyon nieder, wo er Chef-Chirurg des Hôtel-Dieu und Professor der chirurg. Klinik wurde. Er war seit 1874 Correspondent der Acad. de méd. und des Institut. Die meisten seiner Arbeiten betreffen die Regeneration der Knochen durch das Periost und die Resectionen, und sind theils in Zeitschriften, wie der Gaz. hebdomad. de méd. et de chir., theils als besondere Schriften veröffentlicht. Wir führen davon an: „*Des moyens chirurgicaux de favoriser la reproduction des os après les résections, etc.*" (1859) — „*Recherches expérimentales sur la production artificielle des os au moyen de la transplantation du périoste, etc.*" (1859) — „*Traité expérimental et clinique de la régénération des os et de la production artificielle du tissu osseux*" (2 voll., 1867, av. pl.) — „*Des résections des grandes articulations*" (1870) — „*De l'occlusion inamovible comme méthode générale de pansement des plaies*" (1874) — „*De l'éléphantiasis du nez et de son traitement*" (1876) — „*Traité des résections et des opérations conservatrices qu' on peut pratiquer sur le système nerveux*" (Paris 1885—1898) — „*Exostoses multiples*" (Mém. et comptes rend. soc. sci. méd. de Lyon *29*, 2 (1889/90) S. 12). Hier beschreibt er die sog. Ollier'sche Wachstumsstörung (Dyschondroplasie) mit halbseitigem Typus. Er starb 26. November 1900 in Lyon.

Vapereau, 5. éd., pag. 1380. — E. v. Bergmann, Berliner kl. W. 1900 S. 1166. — E. Vincent, Arch. prov. de chir. Paris *10* (1901) S. 1. 99, 167, 240, 296, 351, 404. — Index catal. 2. s. *12* S. 153—54. Red.

Ollivier, Alexandre-François O., geb. zu Paris 1790, publicirte in der Biblioth. médicale (1809): „*Préceptes pour l'opération des hernies étranglées*", wurde dann Militär-Chirurg und als solcher Aide-major, richtete, da er viele Erfahrungen über die Behandlung der Krätze zu machen Gelegenheit gehabt hatte, an den Conseil de santé (1816) einen „*Rapport sur la valeur comparative des traitements de la gale mis en usage*", nahm dann seinen Abschied und wurde 1817 in Paris Doctor mit der „*Diss. et observ. sur l'emploi d'un nouveau tourniquet pour comprimer l'artère axillaire*". Er hielt darauf Curse über descript. Anat. und chir. Pathol. und verfasste einen guten „*Traité expérimental du typhus traumatique, gangrène ou pourriture des hôpitaux, etc.*" (Paris 1822) wurde Membre adjoint résidant der Acad. de méd. und las bei dieser Gelegenheit ein „*Mém. sur une fracture du cartilage thyroïde par arme à feu*". In Folge schwerer Erkrankung war er genöthigt, der Praxis zu entsagen, machte jedoch durch einen die Mercurialien nicht verändernden Zusatz derselben zu Nahrungsmitteln die Entdeckung der „Biscuits antisyphilitiques", die reichlichen Absatz fanden, ihn aber veranlassten, aus der Akademie auszutreten. Diese indessen liess das neue Präparat untersuchen, fand es zweckmässig und verlieh ihm sogar einen Preis von 24.000 Frcs. O. schrieb weiterhin noch: „*Art de guérir les maladies syphilitiques par la méthode dulcifiée, simplifiée etc.*" (1830) — „*Mém. sur les maladies inflammatoires, indiquant les applications de la méthode antiphlogistique pour le traitement des maladies de poitrine et de l'abdomen, etc.*" (1836).

Sachaile, pag. 499. — Callisen, XIV, pag. 131; XXXI, pag. 87. G.

Ollivier d'Angers, Charles-Prosper O., zu Paris, geb. in Angers 11. Oct. 1796, wohnte als Unter-Lieut. der jungen Garde der Schlacht bei Hanau (1813) bei, studirte darauf Med. und wurde 1823 Doctor mit der These: „*Essai sur l'anatomie et les vices de conformation de la moëlle épinière chez l'homme*", der im folgenden Jahre erweitert u. d. T.: „*Traité de la moëlle épinière et de ses maladies; etc.*" (Paris 1824; 2. éd. 1827, 2 voll.; 3. éd. 1837; deutsch von Just. Radius, Leipz. 1824; ital. v. Giov. Pinchetti, Mailand 1835—39) erschien. Mit einer Biographie seines Landsmannes P. A. Béclard († 1825) gab er heraus

dessen „Élémens d'anatomie générale etc." (2. éd. 1826; 4. éd. Brüssel 1840), übersetzte SCARPA'S Abhandlungen über die Hernien (1823) und dessen „*Traité de l'opération de la taille, . . . avec des additions et un mém. du traducteur, sur la taille bilatérale (d'après Béclard), etc.*", war von 1826 an Mitarbeiter am Dict. de méd. en 21 volumes, für welches er eine grosse Reihe von Artikeln lieferte, und von 1828 an, mit DEZEIMERIS und RAIGE-DELORME, Herausgeber des Dict. hist. de la médecine. Er wendete sich später, unter den Auspicien von ORFILA, mehr der Bearbeitung von Fragen aus der gerichtl. Med. zu und erwarb sich durch seinen Scharfblick, die Mannichfaltigkeit seiner Kenntnisse, die Sicherheit und Schnelligkeit seines Urtheils in solchem Grade das Vertrauen der Gerichtshöfe, dass ihm von diesen die schwierigsten Fälle in grosser Menge zur Aufklärung übergeben wurden. Von seinen sehr zahlreichen Arbeiten führen wir zunächst die selbständigen Schriften an: „*Notice hist. sur la vie et les travaux de C. M. Billard*" (Paris 1832) — „*Hist. anat. et pathol. des bourses muqueuses chez l'homme*" (Ib. 1833) — „*Mém. sur quelques points de la pathologie du coeur*" (1834) — „*Considérations médico-légales sur les morts subites, etc.*" (1838); mit ORFILA und BUSSY: „*Réponse aux écrits de M. Raspail sur l'affaire de Tulle*" (1840) — „*Essai sur le traitement de la descente de l'utérus*" (1842). Die grosse Menge seiner in Zeitschriften enthaltenen Aufsätze behandelt die verschiedenartigsten Gegenstände; wir führen von denselben nur an: „*Addition au mém. du prof. Scarpa sur la ligature des principales artères des membres*" (Arch. génér., 1823) — „*Luxation du fémur en bas*" (Ib.) — „*Description d'un acéphale monopède*" (Ib. 1825) — „*Utérus bilobé (bipartitus); accouchement et rupture partielle du lobe qui contient le foetus*" (Ib.) — „*Hydropisie de l'épiploon gastro-colique, chez un foetus de huit mois*" (Ib.) — „*Sur la dilatation de l'urètre par insufflation, pratiquée anciennement en Egypte pour l'extraction des calculs vésicaux*" (Ib. 1827) — „*Mém. sur la monstruosité par inclusion*" (Ib. 1828); mit ALPH. CHEVALLIER: „*Observations et expériences pour servir à l'hist. méd.-légale de l'empoisonnement par l'acide nitrique*" (Ib. 1829) — „*Observations sur les effets délétères produits par l'usage de certaines viandes altérées*" (Ib. 1830) — „*Observ. et réflex. sur la luxation spontanée de l'occipital sur la première vertèbre cervicale, et de cette première vertèbre sur la seconde*" (Ib.) — „*Consid. méd.-légales sur certaines productions résultant de décomposition de cadavres, et qui peuvent, dans quelques cas, aider à découvrir la cause de la mort*" (Ib. 1831) — „*Rapport sur une observation de tumeur pileuse et dentifère développée dans le testicule d'un enfant*" (Mém. de l'Acad. de méd., 1833). Ausserdem noch eine weitere Zahl von Aufsätzen in den Arch. génér., Annales d'hyg. publ., Annuaire méd.-chir., Encyclop. des sc. méd., Journ. de chimie méd. u. s. w., u. s. w. O. war Mitglied des Conseil de salubrité und der Acad. de méd. und starb, nachdem er in seiner kurzen Lebenszeit ausserordentlich Viel und Bedeutendes geleistet, noch nicht 50 Jahre alt, 12. März 1845.

H. L. Bayard in Annales d'hygiène publ. XXXIV, 1845, pag. 5. — Desormeaux in Bullet. de la Soc. anat. de Paris. XX, 1845, pag. 338. — Dechambre, 2. Série, XV, pag. 134. — Callisen, XIV, pag. 132; XXXI, pag. 87. — Arch. méd. d'Angers 8 (1904) S. 9—20. G.

Ollivier, Dominique-Jean-Gustave O., zu Toulon, geb. daselbst, wurde 1857 in Montpellier Doctor mit der These: „*Études pratiques sur l'hémeralopie.*" Er war Prof. an der Schule für Schiffsmedicin zu Toulon und schrieb zur Eröffnung seiner Vorlesungen über Materia medica: „*Considérations générales sur le passé, le présent et l'avenir de la matière médicale*", ferner bei Eröffnung des Schuljahres 1864—65: „*Le médecin de la marine dans les voyages de découvertes autour du monde*" und weiter noch: „*Incendie du bagne flottant le Santi Petri; étude sur les états morbides présentés par 42 forçats à la suite de cet incendie.*" Er war Chefarzt und Prof. der med. Klinik und inneren Medicin.

Berger et Rey, pag. 196. Red.

Ollivier, Auguste O., zu Paris, geboren am 13. Mai 1833 in St. Calais (Sarthe), wurde in Paris im Jahre 1863 Doctor mit der These: *„Sur les albuminuries produites par l'élimination des substances toxiques"*, übersetzte L. Beale: „De l'urine etc." (1861; 1863) und A. B. Garrod, „La goutte etc." (1867), schrieb: *„De l'albuminurie saturnine"* (Arch. génér., 1863) — *„Observations pour servir à l'histoire de l'adénie"* (1868), wurde Hospitalarzt, war Arzt am Hôp. Lariboisière und am Hôp. des Enfants malades und wurde Prof. agrégé mit der These: *„Des atrophies musculaires"* (1869). Er verfasste weiter: *„Nouvelle note sur l'endocardite et l'hémiplégie puerpérales"* (Comptes rendus de la Soc. de biol., 1869) — *„Observ. pour servir à l'histoire clinique des abcès du cerveau consécutifs aux otorrhées"* (Ib. 1870, av. pl.) — *„Études sur les maladies chroniques d'origine puerpérale"* (Arch. génér., 1873) — *„De la congestion et de l'apoplexie rénales dans leurs rapports avec l'hémorrhagie cérébrale"* (1874). Dazu eine weitere beträchtliche Zahl von Aufsätzen im Bull. de la Soc. anat. (seit 1860), Union méd. (seit 1861), Comptes rendus de la Soc. de biol. (seit 1862), Archives génér. (seit 1868), Mém. de l'Acad. de méd., Journ. de la physiol. (seit 1863), Bull. de la Soc. méd. des hôp. (seit 1867) u. s. w., Artikel im Nouv. Dict. de méd. et de chir. prat. (seit 1865) u. s. w. Er starb Anfang März 1894.

Lorenz, III, pag. 608; VI, pag. 343. — Exposition universelle de 1878. Index bibliographique des . . . médecins et chirurgiens des hôpitaux et hospices, pag. 94. — Gaz. hebd. méd. et chir. 1894 S. 120. — Brit. med. J. 1894, 1 S. 612. Red.

Olmade, J. F. O., geb. 1795 in Lévignac (Haute-Garonne), studirte in Montpellier, wurde Chef de clinique am Hôp. Saint-Eloy daselbst, promovirte 1820 mit der These: *„Observations pathologiques propres à éclairer quelques points de médecine pratique"* und liess sich in Paris nieder, wo er 1835 starb. Er veröffentlichte noch: *„Appréciation de la methode antiphlogistique dans le traitement de quelques lésions organiques"* (Paris 1824) — *„Premier mémoire sur les lésions cancéreuses ou présumées telles"* (Ib. 1824).

Dechambre, 2. Série, XV, pag. 133. — Callisen, XIV, pag. 139; XXXI, pag. 88. Pgl.

Olmi, Agostino O., lebte zu Ende des 18. und in der 1. Hälfte des 19. Jahrh. zu Florenz, wo er Dr. med., Lehrer der Klinik und Oberarzt am Hauptspital Santa Maria Nuova war. Er veröffentlichte: *„Tractatus de febribus synoco-putrido-biliosis quae more epidemico in nosocomio Florentino annis 1791 et 92 grassatae sunt"* (Florenz 1792) — *„Memoria di una morte repentina, cagionata dalla rottura del cuore"* (Ib. 1803) — *„In regio Sanctae Mariae Novae nosocomio clinici primarii clinicae observationes"* (Ib. 1829) — *„Di un tumore nell' ipocondrio destro memoria"* (Ib. 1837).

Dechambre, 2. Série, XV, pag. 136. — Callisen, XIV, pag. 139; XXXI, pag. 88. Pgl.

Olympikos von Milet, ein bedeutendes Glied der methodischen Schule. Galen, Isagoge (XIV, pag. 684) berichtet, daß er mit Menemachus und Soranus in manchen Punkten mit der Schule nicht übereinstimmte. An einem anderen Orte (X, pag. 53) spricht er mit Geringschätzung von ihm(τοῦ ληρώδους Ὀλυμπικοῦ). Sein Schüler war Apollonius von Kypros.

J. Ch. Huber (Memmingen).

Olympios, Joannes O., griech. Arzt, geb. 1802 von armen Eltern, studirte Med. in Wien, Heidelberg, Berlin, diente, 1827 in sein Vaterland zurückgekehrt, während des Unabhängigkeitskrieges als Armee-Chirurg und wurde 1837 zum Prof. der neu errichteten chir. Klinik bei der med. Facultät in Athen ernannt. Er nahm diese Stellung bis zu seinem 1869 erfolgten Tode mit Auszeichnung ein. Auf der Naturforscher-Versammlung zu Erlangen (1840) hielt er einen daselbst auch erschienenen Vortrag: *„Ueber den Zustand der Med. in Griechenland*

und die daselbst vorkommenden Krankheiten" und publicirte (Ἰατρικὴ Μέλισσα, 1857) eine Notiz, nach welcher die Lithotripsie schon zur Zeit des byzantinischen Kaiserreiches ausgeführt sein soll, indem mittelst derselben im 9. Jahrh. der heilige Theophanes geheilt wurde. Durch die von ihm 1852 herausgegebene Uebersetzung von CHELIUS' Handb. der Chirurgie hatte er eine Veranlassung, die neugriechische chirurgische Terminologie, für welche er der Gesetzgeber geworden ist, festzustellen.

Callisen, XXXI, pag. 89. Anagnostakis.

Olympus, Arzt der Cleopatra. Die Königin soll ihm den Entschluss ihres Suicidium mitgetheilt und er soll die Geschichte ihres Ablebens beschrieben haben (PLUTARCH, Antonius). J. Ch. Huber (Memmingen).

d'Omalius d'Halloy, Jean-Baptiste-Julien Baron d'O., bedeutender Geolog, Paläontolog und Ethnolog, geb. 16. Febr. 1783 zu Lüttich, studirte seit 1801 in Paris mit besonderer Vorliebe Naturwissenschaften, machte seit 1804 wissenschaftliche Reisen, speciell zu geol. Studien, als deren Resultat er verschiedene in der Gelehrtenwelt Aufsehen erregende Aufsätze veröffentlichte, kehrte dann nach Belgien zurück, wo er während einer schweren Pockenepidemie sich durch Verbreitung der Impfung verdient machte, bekleidete hervorragende Aemter im öffentlichen Leben — 1807 war er Maire von Skeuvre, 1808 Mitglied des Conseil des Arrondissement von Dinant, 1811 Maire von Braibant, 1814 Sous-Intendant des Arrondissement von Dinant, 1815 Secrétaire général zu Lüttich und bald darauf Gouverneur der Prov. Namur — zog sich aber 1830 vom öffentlichen Leben zurück und lebte nur den Wissenschaften, war Mitglied der Société anthropologique et ethnologique u. a. gelehrt. Gesellsch. zu Brüssel, 1851 Präsident des belg. Senats, verbrachte seine letzten Lebensjahre in Braibant, Canton Ciney, Prov. Namur und starb zu Brüssel 15. Jan. 1875. O. war ein ausserordentlich gelehrter Naturforscher. Seine Schriften betreffen hauptsächlich die Geologie und Anthropologie. Von letzteren, die uns hier allein interessiren, citiren wir: „*Note sur la classification des races humaines*" (Bull. de l'Acad. des sc. de Belgique, VI, 1839; 2. Aufl. u. d. T.: „*Notions élémentaires de statistique*", Paris 1840; 3. Aufl. u. d. T.: „*Des races humaines ou éléments d'ethnographie*", Ib. 1845; 4. Aufl. Brüssel 1850) — „*Deuxième note sur la classification des races humaines*" (Bull. de l'Acad. etc., XI, 1844) — „*Notes sur les caractères naturels de quelques peuples de l'Europe occidentale*" (Ib. XII, 1845) — „*Note sur la succession des êtres vivants*" (Ib. XIII, 1846) — „*Observations sur la distribution ancienne des peuples de la race blanche*" (Ib. XV, 1848) — „*Discours sur l'espèce*" (Ib. XX, 1858) — „*Note sur le transformisme*" (Ib. XXXII, 1871).

Dechambre, 2. Série, XV, pag. 137. — Poggendorff, II, pag. 326. Pgl.

Omar Ben Aly el-Musly, s. Araber, Bd. I, pag. 177, Nr. XVIII.

O'Meara, Barry Edward O'M., der als Liebling Napoleon's bekannte Wundarzt, geb. 1783 in Irland, war schon seit seinem 18.—19. Lebensjahre bei der Armee angestellt, hatte in Oberegypten der Schlacht von Abukir beigewohnt, dann auf der Flotte gedient, folgte darauf Napoleon nach St. Helena und privatisirte nach dessen Tode zu London, wo er 3. Juni 1836 an Kopferysipel starb. Er schrieb: „*Documents historiques suivis de pièces justificatives sur la maladie et la mort de Napoléon Bonaparte*" (Trad. de l'anglais, Paris 1821). Seine anderen weltbekannten Schriften über Napoleon interessiren an dieser Stelle nicht.

Dechambre, 2. Série, XV, pag. 266. — Callisen, XXXI, pag. 89. — Dict. nat. biogr. 42 S. 171. Pgl.

Omoboni, Giuseppe O., studirte und promovirte in Tessin, war in Pavia klinischer Assistent und veröffentlichte: *„Prospetto clinico dell' istituto di ostetricia . . . per l'anno scolastico 1820—21"* (in Omodei, Annali univers. di med., Vol. XX, 1821); dasselbe *„per l'anno scolastico 1821—22"* (Ib., Vol. XXIV, 1822), ferner einen Fall von Heilung krampfartiger Dysphagie durch äussere Anwendung von Morph. sulph. (Ib. 1829).

Dechambre, l. c. pag. 267. — Callisen, XIV, pag. 142; XXXI, pag. 89. Pgl.

Omodei, Carlo Giuseppe Annibale O., zu Mailand, geb. 17. April 1779 zu Cilavegna bei Vigevano (Sardinien), studirte zu Pavia unter Scarpa, Nessi u. s. w., wurde 1800 daselbst Doctor, bereiste darauf Deutschland, hielt sich 2 Jahre in Wien auf und befreundete sich daselbst mit Peter Frank. Er liess sich sodann in Mailand nieder, wurde 1804 Militärarzt, Arzt des Militär-Waisenhauses und -Gefängnisses, machte sich durch seine die Militär-Hygiene betreffenden Vorschläge und Arbeiten verdient, wurde Médecin-major des Militär-Hosp. zu Mailand, eine Stelle, die er bis 1814 behielt, wo die Lombardei von den Oesterreichern in Besitz genommen wurde. Er hatte bis zu dieser Zeit verfasst: *„Polizia economico-medica"* (Mailand 1806) — *„Sistema di polizia medico-militare"* (Ib. 1807) und schrieb darauf: *„Cenni sull' ottalmia contagiosa d'Egitto e sulla propagazione in Italia"* (Ib. 1816; deutsch v. Eli Wolf, Frankf. a. M., 1820). Von 1817 bis zu seinem am 24. Januar 1840 erfolgten Tode gab er die *„Annali universali di medicina"* heraus, die späterhin, bis 1888, 286 Bände umfassten; dadurch hat er sich um die italienische Medicin, die er mit den Arbeiten des Auslandes möglichst vollständig bekannt zu machen bemüht war, die grössten Verdienste erworben. Auch war er Mitarbeiter am Dizionario dei termini di medicina (Ed. 2). Eine Arbeit aus jener Zeit war noch: *„Del governo politico-medico del morbo petechiale; con un prospetto nosograf.-statist.-comparativo della febbre pet. che ha regnato epidemicamente nella Lombardia negli anni 1817 e 18 ecc."* (2 voll., Mailand 1822, 23). 1821 zum Sanitätschef der Provinz Mailand ernannt, war er Mitglied aller für Zwecke der Hygiene und des Sanitätswesens eingesetzten Commissionen.

Calderini in Annali universali. Vol. XCIII, 1840, pag. 1. — Dechambre, 2. Série, XV, pag. 267. — Callisen, XIV, pag. 142; XXXI, pag. 89. — Hirschberg, Italiens Augenärzte. 1915 S. 26 (Graefe-Sämisch 2. Aufl. *14*, 5). — Shastid, Am. Encycl. & Dict. (Wood) Chicago 1917 XI 8482. G.

Omond, Robert O., geb. 1806 in Orkney, studirte in Edinburg zusammen mit Bell und Russell unter Leitung von Adolph Ross am Royal Coll. of Surgeons, promovirte 1828, machte eine Studienreise nach dem Continent, vertrat nach seiner Rückkehr eine Zeit lang Dr. Grant in Jedburgh und liess sich in Edinburg nieder, wo er 1832 F. R. C. S. wurde, bei welcher Körperschaft er mehrere Jahre das Amt eines Bibliothekars und von 1858—59 das eines Präsidenten bekleidete. Er starb 13. Dec. 1881.

Edinb. Med. Journ. 1881, XXVII, pag. 671. Pgl.

Onesti, Cristoforo, s. Honestis, Christophorus Georgius de, Bd. III, pag. 290.

Onsenoort, Anthonius Gerardus van O., geboren 27. Okt. 1782 zu Utrecht, wurde in einem Waisenhause erzogen und fing an als Tischler, war danach einige Jahre Schüler bei einem Chirurgen und wurde 1804 Assistent-Militärarzt am Spital im Haag. 1806 zum Leibarzt des General-Gouverneurs der holländischen Colonien in Ost-Indien ernannt, wurde er zweimal hintereinander mit seinem Schiff durch die Engländer gefangen genommen, so dass er erst 1809, ohne Indien erreicht zu haben, nach Holland zurückkehrte, wo er bald wieder als Militär-

arzt eine Stelle erhielt. 1811 ging er als solcher mit der französ. Armee nach Portugal und darauf nach Spanien, wo er einen wirksamen Antheil an den grossen Schlachten nahm. Als 1814 alle Fremden aus dem französ. Dienste entlassen wurden, kehrte er nach Holland zurück und war im folgenden Jahre nach der Schlacht bei Waterloo im Lazareth bei Löwen in verdienstlicher Weise wirksam; 1817 bei der Errichtung des Reichsspitales in Löwen, bekam er dort eine Stelle und wurde ihm der Unterricht in der theoretischen und praktischen Chirurgie und Ophthalmologie anvertraut, welchen letzteren Zweig der Wissenschaft er auch an der Universität docirte. Als 1822 dieses Reichsspital mit dem in Utrecht vereint wurde, wurde O. auch da Chefarzt und eröffnete seine Vorlesungen mit einer Rede: *„De militaire chirurgie geschiedkundig beschouwd en met betrekking tot derzelver uitoefening."* Um diese Zeit widmete er sich auch specieller der Behandlung der vorzüglich bei der sich in Belgien stehenden Armee vorkommenden epidemischen Augenkrankheit und wirkte dabei mit glänzendem Erfolge. 1827 nahm er seine Entlassung aus dem Militärdienst und blieb als prakt. Arzt wirksam in Utrecht, wo er 23. Dec. 1841 starb. — O. hat sich vornehmlich um die Augenheilkunde grosse Verdienste erworben und die betreffende Literatur mit vielen sehr geschätzten Beiträgen bereichert, von welchen wir hier nur hervorheben: *„Verhandeling over de graauwe staar"* (Amsterdam 1818) — *„Bydragen tot de geschiedenis van de vorming van een kunstigen oogappel"* (Utrecht 1829) — *„Geschiedenis der Oogheelkunde, benevens een overzigt der literatuur betreffende dit onderwerp"* (Ibid. 1838; deutsch von K. W. Wutzer, Bonn 1839) — *„Genees-en heelkundig handboek over de oog-ziekten en -gebreken"* (2 Thle., Amsterdam 1839—40; deutsch von J. Neuhausen. Crefeld 1844/45). Von seinen chirurgischen Schriften erwähnen wir ausser seinen Vorlesungen: *„De operatieve heelkunde, stelselmatig voorgedragen"* (3 Thle., Amsterd. 1822—27; 1835—37) — *„De geneeskundige heelkunde, stelselmatig behandeld"* (3 Thle., Ibid. 1825—27) und: *„Het Nederlandsch Lancet, tydschrift aan de practische chirurgie en oogheelkunde gewijd"* (1832—42, 4 Jahrg.), eine damals sehr geschätzte Zeitschrift, während wir für die zahlreichen kleineren Arbeiten verweisen auf van der Aa, in voce und Cunier, Notice sur A. G. v. O. (Brüssel und Utrecht 1842).

Hirschberg, Niederl. Augenärzte. Leipzig 1916 S. 122—126 (Graefe-Sämisch 2. Aufl. *14*, 7). — Nieuw Nederl. Biogr. Woordenb. *5* S. 399.

C. E. Daniëls.

Ontyd, Coenraad Gerard O., geb. 1776 in Naaldwijk, studirte in Leyden, wo er 1795 als Student schon eine Abhandlung: *„De causa absorptionis per vasa lymphatica"* veröffentlichte und 2 Jahre später mit einer classischen *„Diss. de morte et varia moriendi ratione"* (Leyden 1797; englisch London 1798; deutsch Erfurt 1802) zum Dr. med. promovirte. Darauf ging er nach London, um unter Forster, Astley Cooper u. A. zu studiren und wäre beinahe als Lettsom's Nachfolger in London wirksam geblieben. Er liess sich jedoch bald danach im Haag nieder und war da nicht allein praktisch, sondern auch literarisch sehr thätig, da er schon 1801 mit Stipriaan Luiscius und Macquelyn als Redacteur des *„Geneeskundig Magazyn"* auftrat und darin eine Abhandlung: *„Over den invloed der scheikunde op de werkingen des dirlyken lichaams"* veröffentlichte. Er war ein kräftiger Beförderer der Vaccination, welche er in verschiedenen Brochuren: *„Proeven en waarnemingen over de inenting der koepokken tot heden in verschillende landen van Europa in het werk gestelt"* (Haag 1800) — *„De waarde der koepokinenting gehandhaafd tegen de bestryding derzelve"* (Ib. 1824) — *„Nieuwe bydragen tot de waarde der koepok-inenting"* (Amsterd. 1828) eifrig vertheidigte, schrieb sehr verdienstliche Abhandlungen über die Contagiosität der Cholera: *„Brieven over de asiatische Cholera"* (in Algem. Konst- en Letterbode, 1832, 33), über med. Politik: *„Proeve eener geneeskundige staatsregeling of bedenkingen en aanmerkingen betreffende de rapporten over*

de geneeskundige staatsregeling“ (Haag 1843). Weiter haben wir von ihm: „*Proeve over den tegenwoordigen staat der geneeskunst*“ (Amsterd. 1837) — „*Verhand. over het verschil tusschen de algemeene grondkrachten der natuur en de levenskracht*“ (Ib. 1840) — „*Verhandeling over den zelfmoord*“ (Haag 1839) und eine Serie Abhandlungen: „*Over de longtering*“, 1803—15. im „Geneeskundig Magazijn“ publicirt. Er starb 13. Januar 1844 im Haag.

Nieuw Nederl. Biogr. Woordenb. *4* S. 1040. C. E. Daniëls.

Oosterdyk-Schacht, Herman O.-S., geb. 1672 in Amsterdam, hatte ursprünglich nur den Namen O., doch bekam er später den seines zweiten Vaters, Prof. Lucas Schacht, dazu. Er studirte in Leyden unter Diesem, Drelincourt, Nuck, Dekkers und Herman und promovirte 1693 zum Dr. philos. (*„Diss. de sensibus internis, memoria et imaginatione“*) und zum Dr. med. (*Diss. de melancholia hypochondriaca“*). Er etablirte sich in Leyden und war da 25 Jahre als Arzt wirksam gewesen, als er 1719 zum Prof. der prakt. Med. an der Universität ernannt wurde (Antrittsrede: „*De iis, quae medicum ad artis exercitium se accingentem praecipue scire oportet*“). Nach dem Tode B. Albinus' (1721) wurde ihm auch der Unterricht der theoretischen Medicin übertragen (Antrittsrede: „*De firmitate artis medicae*“). Literar. Arbeiten hat O.-S. nicht hinterlassen, ausser zwei Rectorats-Reden: „*De medico exercitato*“ (1723) und: „*De prudentia in ratiocinio, physico et medico necessarie observanda*“ (1735), aus welchen jedoch genügend hervorgeht, ein wie ausgezeichneter Lehrer er war, wie er gegen die Einseitigkeit der iatro-mechanischen Theorie gewarnt hat und, eben wie Boerhaave, bei seinen Vorlesungen auf den grossen Nutzen einer gründlichen Kenntniss der Anatomie, als Basis der theoretischen Medicin, hingewiesen hat. Als Prof. collegii practico-medici muss er auch seinen Schülern vortrefflichen klinischen Unterricht gegeben haben, wie aus verschiedenen Passus seiner genannten Reden hervorgeht. Er starb 15. Febr. 1744, und da auf seine Bitte keine Oratio funebris gehalten wurde, ist in den Acta acad. notirt worden: „Vere testatum esse in Oosterdykio amisisse senatum virum egregium, insigne academiae et medicinae ornamentum“.

G. C. B. Suringar, Gesch. van het geneesk. onderwys aan de Leidsche Hoogeschool. C. E. Daniëls.

Joannes Oosterdyk-Schacht, Sohn des Vorigen, geb. 1704 in Leyden, studirte daselbst unter Boerhaave und seinem Vater, promovirte 1726 zum Dr. phil. (*„Diss. de motu planetarum in orbibus ellipticis“*) und zum Dr. med. (*Diss. de secretione animali“*). Bald darauf als Prof. der Philosophie nach Franeker berufen, trat er 1728 dieses Amt an mit einer „*Oratio de arcto, quo philosophia cum omnibus, praesertim medicis, scientiis nectitur vinculo*“. Schon im folgenden Jahre wurde er zum Prof. med. in Utrecht ernannt (*„Oratio qua senile fatum inevitabili necessitate ex humani corporis mechanismo sequi demonstratur“*) und blieb da wirksam bis zu seinem Tode 1755. Ausser zwei Rectorats-Reden: „*Morbus remedium, sive de morborum in sanandis morbis efficacia*“ (1732) — „*De arcanis medicorum non celandis*“ (1752; holländisch ebenda 1753) haben wir von ihm: „*Institutiones medicinae practicae, ad auditorum potissimum usum in epitomen redactae*“ (Utrecht 1747; 1767).

Vriemoet, Athenae Frisiacae. C. E. Daniëls.

Oosterdyk, Nicolaas George O., Sohn des Vorigen, geb. 16. Febr. 1740 in Utrecht, studirte daselbst und in Leyden und promovirte 1762 in Utrecht zum Dr. med. mit einer „*Diss. chemica de aceto*“, von Sandifort in seinen Thesaurus dissertationum aufgenommen. Er etablirte sich als prakt. Arzt in Utrecht, doch wurde er 1770 als Prof. der Medicin, Chemie und Botanik nach Harderwyk gerufen (*„Oratio, qua demonstratur: Homines bene multos ex nimio vitae desiderio sibi mortem properare“*). Hier wirkte er nur bis 1775, da er nach Leyden

als Prof. der theor. Med. berufen wurde (*„De studio medico in commune reipublicae bonum quavis opera dirigendo"*); drei Jahre später wurde ihm auch der Unterricht in der praktischen Medicin übertragen. Als solcher hat er bis zu seinem Tode am 3. September 1817 fungirt, obgleich er 1805 auf beiden Augen Cataract bekommen hatte (wovon er mit glücklichem Erfolge durch H. Nisse in Amsterdam operirt wurde) und, einige Monate völlig blind, seine Vorlesungen improvisirte. Sein Unterricht war vortrefflich und theilweise durch seine Bemühungen (in seiner 1787 gehaltenen Rectorats-Rede: *„De ardua medicinae exercendae provincia"* sagte er: „Dura quidem sed vera loquor: si quid desit, quod medicum commendare possit, deest unice, non autem nisi eodem illo supplenda, experientia. At quondam? Nosocomio clinico!) und die seines Collegen Nicolaus Paradijs, hat Leyden 1787 ein akademisches Krankenhaus im Caeciliagasthuis bekommen. Ausser einigen kleineren wissenschaftlichen Mittheilungen in Zeitschriften und den genannten Reden schrieb er: *„Praecepta medicinae practicae in usum academiae digesta"* (Leyden 1783) und eine merkwürdige: *„Prolusio ad lectiones publicas"* (1812), dem Andenken seines verstorbenen Collegen Nic. Paradijs gewidmet.

G. C. B. Suringar, Gesch. van het geneesk. onderwys aan de Leidsche Hoogeschool. — Nederl. Tijdschr. v. Geneeskd. 2 (1869) S. 129. — Nieuw Nederl. Biogr. Woordenb. 3 S. 935.

C. E. Daniëls

Oosterdyk, Hermanus Gerardus O., Enkel des Herman O.-S., geb. 1731 zu Katwijk am Rhein, studirte in Utrecht, wo er 1754 zum Dr. med. (*„Diss. de motu musculorum"*) promovirte. Er liess sich im folgenden Jahre in Amsterdam nieder, doch war er sehr wenig gesucht als Arzt, vielleicht weil er unter die Medici poëtae gerechnet werden muss und sich hauptsächlich mit literar.-poëtischen Studien beschäftigte, wie u. A. aus einer nach seinem Tode (1795) herausgekommenen holländischen Uebersetzung von Horatius' *„Lierzangen van Q. Horatius Flaccus in nederduitsche versen gebragt"* (Haarlem 1819) hervorgeht. Später wurde er, nach dem Tode seines Gönners Jac. de Visscher, zum „s'Lands ordinaris Doctor" ernannt und hat als solcher Vorlesungen gehalten für die Aspirant-Militär- und Marine-Aerzte, welche er auch schon früher examinirt zu haben scheint. Nachdem sein College Hovius ihn zum Arzte erwählt hatte und verstorben war, bekam er eine sehr ausgedehnte Praxis und wurde einer der gefeiertsten Aerzte Amsterdam's.

Jer. de Bosch, Lofrede op H. G. Oosterdyk. Amsterdam 1795.

C. E. Daniëls.

Opion (Ophion), ein Pharmakolog. — Siser erraticum — urinam ciet, ut Opion credit, et venerem (Plin., Hist. nat. XX, §. 34 [Sillig]). Scandix quoque in olere silvestri Graecis ponitur, ut Opion et Erasistratus tradunt (Ib. XXII, §. 80). Die Zusammenstellung mit Erasistratus deutet auf eine hervorragende Persönlichkeit.

Wellmann in Hermes 24 (1889) S. 565 ff. J. Ch. Huber (Memmingen).

Opitz, Rudolph Karl Friedrich O., geb. 12. Febr. 1735 zu Minden, studirte und promovirte 1756 in Halle mit der Diss. *„De usu venaesectionis in casibus quibusdam dubiis"*, liess sich in seiner Vaterstadt nieder und diente eine Zeit lang in den hannoverischen Kriegslazarethen, wurde im Jahre 1774 Stadt- und Landphysicus von Minden und später zum kgl. preussischen Hofrath ernannt. 1775 wurde er zum Mitglied der Berliner naturforschenden Gesellschaft gewählt. Eine Zeitlang bekleidete er auch eine Senatorenstellung in Minden. Er starb am 1. März 1800. O. ist besonders bemerkenswerth durch seine Schrift: *„Geschichte einer Epidemie galligter, faulender und bösartiger Fieber, die in der Stadt Minden in den Jahren 1771 und 1772 geherrscht haben"* (Berlin u. Leipzig 1775), worin er ein antagonist. Verhalten des Faulfiebers zu den Blattern constatirt. Auch durch Einführung der Kuhpockenimpfung in Minden machte sich O. verdient. Er schrieb darüber: *„Geschichte seiner im Vaterlande, dem Fürstenthum Minden,*

angefangenen und mit dem glücklichsten Erfolg eingeführten Einpfropfung der Kinderblattern" (Minden 1774). Ausserdem rühren von O. noch kleinere Aufsätze her, z. B.: *„Geschichte einer Bauchwunde oberhalb dem Nabel, durch welche ein beträchtlicher Theil des linken Lobi der Leber herausgefallen war"* (PYL's Repertorium, III, 1792), in den Göttinger gelehrt. Anzeigen, im Magazin für gerichtl. Arzneyk. und med. Polizey etc., sowie: *„J. J. Gardane, entdecktes Geheimniss der Suttons oder die der ganzen Welt bekannt gemachte Einimpfung der Pocken"* (aus dem Französ., Berlin 1775) und: *„Von der faulen und pestartigen Krankheit des Viehes"* (aus dem Französ. des Herrn v. MONTIGNY, Berlin 1776).

Dechambre, 2. Série, XVI, pag. 135. — Peter F. Weddigen, Westphäl. hist.-biogr. Nationalkalender 1804 S. 147—155. Pgl.

Oppenheim, Friedrich Wilhelm O., geb. 5. Oct. 1799 in Hamburg, hatte in Heidelberg Medicin studirt und daselbst 1821, nach Vertheidigung seiner Diss. *„Experimenta nonnulla circa vitam arteriarum et circulationem sanguinis per vasa collateralia"* den Doctorgrad erlangt. Nach Beendigung einer grösseren wissenschaftlichen Reise habilitirte er sich 1824 in seiner Vaterstadt als Arzt; 1829 trat er als Stabsarzt in die russische Armee ein und machte mit derselben den russisch-türkischen Krieg mit. Nach erfolgtem Friedensschlusse trat er in türkische Dienste und begleitete als Generalarzt die Armee des Gross-Veziers auf dem Feldzuge gegen die Albanesen; dann machte er eine Reise durch den Orient und kehrte 1832 nach seiner Heimath zurück. Bei der im nächstfolgenden Jahre in Hamburg errichteten anat.-chirurg. Lehranstalt war er bis zum J. 1842 als Docent thätig; 1845 wurde er zum Mitgliede des Gesundheitsrathes ernannt, musste diese Stellung aber, sowie seine Praxis, Krankheitshalber im J. 1850 aufgeben und ist 16. März 1852 gestorben. Ausser einer Reihe von Journalartikeln verschiedenen Inhaltes und Recensionen med. Werke, die in dem Hamburg. Magazin der ausländ. Lit., in RUST's Magazin u. a. med. Zeitschriften veröffentlicht sind, hat er zwei grössere Arbeiten: *„Die Behandlung der Lustseuche ohne Quecksilber u. s. w."* (Hamburg 1827) und: *„Ueber den Zustand der Heilkunde und über die Volkskrankheiten in der europäischen und asiatischen Türkey"* (Ib. 1833) verfasst. Mit DIEFFENBACH und FRICKE begründete er die in Hamburg in den Jahren 1836—51 erschienene *„Zeitschrift für die gesammte Medicin"*, welche er vom Jahre 1842 an allein herausgegeben hat.

Schroeder, Lexikon der Hamburgischen Schriftsteller, V, pag. 606. A. H.

Oppenheimer, Zacharias O., zu Michelfeld (Baden) 8. Jan. 1830 geb., in Heidelberg, resp. Würzburg ausgebildet, vorzugweise als Schüler HASSE's, 1855 promovirt und seitdem als Arzt und Docent in Heidelberg thätig, 1864 Prof. e.o. der Arzneimittellehre, schrieb über *„Progressive Muskelatrophie"*, den *„Modus der Arsenikvergiftung durch Tapeten"* — *„Physikalische Heilmittel"* — *„Asthma rachiticum"* — *„Beobachtungen zur Aetiologie der Rachitis"*. Er starb 25. Juni 1904 als grossherzogl. Hofrat. Wernich.

Oppert, Karl Gustav Theodor O., geb. zu Potsdam 18. Dec. 1793, studirte und promovirte 1815 in Berlin mit der Diss. *„De vitiis nervorum organicis"*, liess sich daselbst nieder, habilitirte sich 1821 als Privatdocent an der Universität, wurde 1836 Hofrath und starb 25. April 1844. Er schrieb: *„Bemerkungen über die Angina faucium mercurialis als Nachkrankheit syphilitischer Uebel"* (Berlin 1827) — *„Geschichte und Heilung einer rheumatisch-entzündlichen Affection des Unterleibs"* (HORN's Archiv, 1820) — *„Kurze Geschichte der neuesten Masernepidemie zu Berlin"* (Ib. 1821) — *„Geschichte und Heilung eines Trismus"* (HUFELAND's Journ., 1820) — *„Entdeckung des Cinchonin und Chinin als Grundstoffe der China und Anwendung des schwefel-*

sauren Chinins zur Heilung der Wechselfieber" (Ib. 1821) — *„Geschichte einer Hydrorrhachia mit tödtlichem Ausgange nach der Punction"* (Ib.) — *„Die neue Methode von Civiale in Paris, den Stein in der Blase zu zermalmen, durch glückliche Erfahrungen bestätigt"* (Ib., Bd. LIX, 1824) u. v. a. Aufsätze in HORN's Archiv, HUFELAND's Journ. etc.

Dechambre, 2. Série, XVI, pag. 270. — Callisen, XIV, pag. 152; XXX, pag. 93.
Pgl.

Oppolzer, Johann Ritter von O., geb. 4. 8. 1808 in dem böhmischen Städtchen Gratzen im Budweiser Kreise, war nach dem frühzeitigen Tode seiner Eltern, welche ihn in den dürftigsten Verhältnissen zurückliessen, gezwungen, während seiner Gymnasial- und Universitätsstudien in Prag sich durch Unterrichtgeben kümmerliche Subsistenzmittel zu schaffen; trotzdem entwickelte er einen solchen Eifer für seine Studien, dass er die Aufmerksamkeit seiner Lehrer auf sich zog und namentlich von dem klinischen Lehrer KROMBHOLZ mit besonderem Vertrauen beehrt und zum Assistenten an der med. Klinik des allgemeinen Krankenhauses ernannt wurde. Auf Grund seiner Diss. *„Observationes de febri nervosa intestinali anno 1834 Pragae epidemica"* promovirte er im J. 1835, behielt aber noch 4 Jahre lang seine Assistenten-Stellung im Krankenhause bei und habilitirte sich erst 1839 als prakt. Arzt in Prag. Sehr schnell gelang es ihm, sich das Vertrauen des Publikums zu erwerben, so dass er bald zu den renommirtesten Aerzten der Stadt zählte und schon 2 Jahre danach wurde ihm die grosse Auszeichnung zu Theil, dass er am 16. Sept. 1841 nach dem Ausscheiden des Prof. KROMBHOLZ aus dem Amte zum Prof. ord. ernannt und mit der klin. Professur und der Stelle eines Primararztes im Krankenhause betraut wurde. Oktober 1848 folgte er einem Rufe als klinischer Lehrer am Jakobs-Hospitale in Leipzig. In seiner Antrittsrede am 30. Oktober sprach er *„Ueber den gegenwärtigen Standpunkt der Pathologie und Therapie"* (SCHMIDT's Jahrbücher *61* (1849) S. 103—105. — E. EBSTEIN, Mitt. Gesch. Med. u. Naturw. *18* (1919) S. 366—373). Ostern 1853 folgte er einem Rufe als Prof. der med. Klinik und als Primararzt am allgem. Krankenhause nach Wien. In dieser Stellung hat O. 21 Jahre lang eine segensreiche Thätigkeit als Arzt und Lehrer entwickelt. Im April 1871, zur Zeit der Fleckfieber-Epidemie in Wien, wurde er in Folge einer im Krankenhause erfolgten Infection, vom Fleckfieber befallen und ist am 16. d. M. der Krankheit erlegen. — O. war ein klinischer Lehrer ersten Ranges und als solcher hat er, neben ROKITANSKY, SKODA und HEBRA, den damaligen Glanz der Wiener Schule begründet; schaarenweise strömten die jungen strebsamen Aerzte aus allen Gegenden Europa's nach Wien, um seines Unterrichtes theilhaftig zu werden und wie er diese durch sein freundliches Entgegenkommen an sich fesselte, durch seinen Eifer und seine unermüdete Thätigkeit begeisterte und die Collegen, unter welchen er keinen Feind, ja selbst keinen Neider hatte, durch sein echt humanes Wesen sich verband, so gewann er mit der Sicherheit, mit welcher er am Krankenbette auftrat, mit der liebevollen Aufmerksamkeit, welche er seinen Kranken ohne Unterschied der gesellschaftlichen Stellung erwies, das Vertrauen des Publikums und begründete er den Weltruf, dessen er sich als Arzt erfreute. Im Vollbesitze der Kenntniss aller der grossartigen Fortschritte, welche seine Zeit auf dem Gebiete der Medicin zu Tage gefördert hatte, trat er als Bekämpfer der alten symptomatischen Pathologie und als Evangelist einer streng physiologischen Heilkunde auf, und mit dem Nachweise, dass die Aufgabe und das letzte Ziel der Medicin nicht in der wissenschaftlichen Forschung, nicht in der Stellung der Diagnose und der Bestätigung dieser durch den Leichenbefund, sondern in dem Heilen beruhe, verurtheilte er den therapeutischen Nihilismus, der in der Wiener Schule Platz gegriffen hatte, während er andererseits mit dem Principe, dass der Arzt stets bestrebt sein müsse, mit den einfachsten Mitteln zu heilen, der therapeutischen Vielgeschäftigkeit entgegentrat. Die literar. Thätigkeit O.'s ist eine sehr beschränkte geblieben; selb-

ständige Schriften hat er, ausser seiner Inaug.-Diss., nicht veröffentlicht; von den aus seiner Feder stammenden Journal-Artikeln verdienen namentlich: *„Erfahrungen über die Kehlkopfverengerung“* (Prager Vierteljahrschr., 1844, I) — *„Bemerkungen über die granulirte Leber“* (Ib. 1844, III) — *„Beobachtungen über das Medullarsarcom der Leber“* (Ib. 1845, II) — *„Bemerkungen zur Pathologie der Leberentzündung* (Ib. 1847, I) — *„Beitrag zur Pathologie der angeborenen Verengerung der Aorta“* (Ib. 1848, III) — *„Die Krankheiten der Speiseröhre“* (Wiener med. Wochenschr., 1851, Nr. 2 ff.) — *„Pathologie und Therapie der epidemischen Cholera“* (Ib. 1855, Nr. 43) — *„Ueber bewegliche Nieren“* (Ib. 1846, Nr. 42) — *„Zur Diagnose und Therapie des Typhus“* (Ib. 1857, Nr. 1) — *„Erfahrungen über die Therapie der Magenkrankheiten“* (Zeitschr. der Wiener Aerzte, 1857, Jan.) hervorgehoben zu werden. Zahlreiche klinische Vorträge und Berichte über Casuistik aus O.'s Klinik sind später von seinen Schülern in den Wiener med. Zeitschriften mitgetheilt worden. Ritter v. STOFFELA, Schwiegersohn und mehrjähriger Assistent O.'s, hat die Vorlesungen desselben über specielle Pathologie und Therapie veröffentlicht; der 1. Band (Erlangen 1866—70) enthält die Krankheiten des Herzens und der Gefässe und die Krankheiten der Athmungsorgane, vom 2. Bande ist nur eine Lieferung, die Krankheiten der Mundhöhle enthaltend (Ebda. 1872) erschienen. Die letzte der zahlreichen O. zu Theil gewordenen äusseren Anerkennungen war seine im J. 1869 erfolgte, mit der Verleihung des Ritterkreuzes des Leopolds-Ordens verbundene Erhebung in den Adelstand.

Deutsche Klinik, 1871, Nr. 17 (von Goeschen). — Wiener med. Presse, 1871, Nr. 17 (von Schnitzler). — Unsere Zeit, 1872, Mai, pag. 629 (anonym). — Allgem. dtsch. Biogr. *24* (1887) S. 406. — v. Wurzbach, 21. Teil S. 76—79. — Klothilde Benedikt, Erinnerungen an Job. O. Neues Wien. J. *29* (1921) vom 2. I. Nr. 9856. — Moritz Benedikt. Wien. klin. Wschr. *21* (1908) S. 1109—1115. — Brief Skodas über O.'s Tod. Wien. klin. Wschr. 1923 S. 278. — E. Ebstein, O. u. d. Gesch. d. Tastperkussion, Mitt. Gesch. Med. u. Naturw. *18* (1919) S. 170. A. Hirsch.

Opsopaeus (OBSOPAEUS), Johannes O., geb. 25. Juni 1556 zu Bretten in der Pfalz, begann seine Studien in Heidelberg, ging aber, als Protestant von hier ausgewiesen, nach Frankfurt, erlangte dort eine Beschäftigung als Corrector in der Druckerei von Wechel, begleitete Diesen 2 Jahre später nach Frankreich, widmete sich in Paris dem Studium der Med. während eines 6jähr. Aufenthaltes, wurde daselbst 2mal verhaftet, weil er sich lebhaft der Reformation annahm, aber beide Male wieder freigelassen, machte dann Reisen nach England und Holland, wurde 1582, nach Heidelberg zurückgekehrt, daselbst zum Prof. der Physiol. und Botanik ernannt und starb 4. Juni 1596. Er veranstaltete mehrere Ausgaben von fremden med. Werken, u. A. auch von verschiedenen Schriften des HIPPOKRATES (Frankfurt 1587) — vergl. bei ADOLPH VORSTIUS — und verfasste ausserdem: *„De partibus corporis humani“* (Heidelberg 1595).

Biogr. méd. VI, pag. 338. — Dechambre, 2. Série, XVI, pag. 272. Pgl.

Orange, William O., geb. 1833, studirte im St. Thomas' Hosp., wurde 1856 Member des R. C. S. Engl., 1868 Dr. med. in Heidelberg, in demselben Jahre Member und 1878 Fellow des R. C. P. Lond., war Med. Superintendent des Broadmoor State Lunat. Asyl. für Verbrecher zu Wokingham, Berkshire, erhielt 1884 von einem seiner Kranken durch einen in ein Taschentuch gewickelten Stein eine Verletzung am Kopfe, genas scheinbar, kränkelte aber von da an und nahm 1886 seinen Abschied. Er hatte geschrieben: *„The present relation of insanity to the criminal law of England“* (Brit. Med. Journ., 1877). Er starb 1916.

Medical Directory. — Brit. Med. Journ. 1917, 1 S. 67. Red.

Ord, William Miller O., zu London, geb. 1834, wurde 1855 Member des dortigen R. C. S., 1875 Fellow des Roy. Coll. of Phys., 1877 Dr. med. der Lon-

doner Universität, war House Surgeon, Surgic. Registrar, anatomischer Prosector, Docent der physiol. und vergleich. Anatomie am St. Thomas' Hosp. und bei demselben Physician und Docent der Medicin. Literar. Arbeiten: *„Syllabus of lectures on comparative anatomy"* (1871) — *„Influence of colloids upon crystalline form and cohesion"* (1879) — *„On an epidemic of jaundice at Rotherham in 1863"* (Transact. of the Epidem. Soc.) — *„Experiments relating to the forms assumed by uric acid"* (St. Thom. Hosp. Rep., 1870) — *„The relation of uric acid to gout"* (Ib. 1873) — *„The diagnosis of thoracic aneurysm"* (Ib. 1879) — *„On enteric fever and treatment of hyperpyrexia"* (Ib. 1877—79) — *„On the influence of colloid matters upon crystalline form"* (Ib. 1871) — *„Urinary crystals and calculi"* (Med.-Chir. Transact., 1875) — *„Om myxoedema"* (Ib. 1878) — *„An indigo calculus"* (Pathol. Transact., 1878). Auch gab er die „Collected works" von Francis Sibson (1881) heraus. Er starb 14. Mai 1902.

Medical Directory. — Brit. med. J. 1902, 1 S. 1315. — Lancet 1902, 1 S. 1494 (Bild). — Index catal. 2. ser. 12 S. 215. Red.

Ordinaire, Claude-Nicolas O., geb. 1736 zu Salins, wurde Canonicus von Biom und starb als Bibliothekar der Stadt Clermont-Ferrand 15. Aug. 1809. Er schrieb: *„Histoire naturelle des volcans, contenant les volcans sousmarins, ceux de boue et autres phénomènes analogues"* (Strassburg 1802). Diese Schrift enthält eine Theorie der Vulcanbildung und der dieses Phänomen begleitenden Ereignisse.

Désiré Ordinaire, geb. 1773 in Besançon und daselbst 1847 gest., studirte und promovirte in Strassburg 1808 mit der These: *„Diss. sur l'influence de l'habitude sur les facultés physiques et morales de l'homme"*. Er hielt Vorlesungen über Naturgeschichte, war Rector der Akademie von Strassburg, General-Inspector der Universität und Director des Taubstummen-Instituts daselbst. Auch hat er sich durch einen guten *„Essai sur l'éducation du sourd-muet"* (Paris 1836) bekannt gemacht.

Pierre-Casimir Ordinaire, geb. in Morez (Jura), studirte und promovirte 1826 in Strassburg und Lyon, war Schriftführer der Soc. d'horticulture de Mâcon, Gründer der Zeitschrift: „La Mouche de Saône-et-Loire". Ausser seiner Inauguralthese: *„Essai sur l'accouchement qui nécessite l'emploi des instruments chirurgicaux"*, hat er nur noch Schriften in poëtischer Form hinterlassen.

Dechambre, 2. Série, XIX, pag. 615. Pgl.

O'Reardon, John O'R., geb. 1776 in Irland, studirte seit 1797 Anfangs Theologie, ging aber später zur Med. über, promovirte 1802 in Edinburg, besuchte 1803 den Continent, mit längerem Aufenthalt in Paris, wurde in Folge des zwischen Frankreich und England unterdessen ausgebrochenen Krieges als Gefangener festgehalten, konnte erst 1814 zurückkehren, liess sich in Dublin nieder, war dort 30 Jahre lang, etwa bis 1848, als Arzt am Fever Hosp. in der Cork Street thätig, gab dann diese Stellung auf, zog nach Mount Prospect, nicht weit vom Killarney-See, wo er 14. März 1866 starb. Er veröffentlichte ausser verschiedenen Medical Reports über das von ihm geleitete Hospital noch casuistische Mittheilungen in Journalen, sowie über Heilung einer jungen Frau vom Verlust ihrer Sprache durch Application einer Moxe, über multiples Aorten-Aneurysma etc.

Dechambre, 2. Série, XVI, pag. 758. — Callisen, XIV, pag. 156; XXXI, pag. 95. Pgl.

O'Reilly, Charles O'R., geb. zu Ende des vorigen Jahrh., begann seine Studien in Dublin, wurde 1821 Lic. am Lying-in Hosp., begab sich darauf nach Edinburg, wo er promovirte, wurde 1828 Lic. des King and Queen's Coll. of Phys. of Ireland und prakticirte in Dublin, wo er die Professur der gerichtl. Med. an der med. Schule in Peter Street erhielt und wenige Jahre später dieselbe Stellung an der Carmichael School of Med. übernahm. Ausserdem war O. Senior

Phys. des allgem. Krankenhauses in Dublin und des Hospizes im Kirchspiel St. Mary. Im höheren Alter gab O. seine Aemter auf und starb im Jan. 1879. Er schrieb: *„An essay on poisoning by arseniuretted hydrogen“* (Dublin Quart. Journ. of Med. and Chem. Sc., XX, 1842) — *„A description of the mode in which the medical examinations were conducted in Ireland at the Coroners Court with illustrative cases“* (Lancet) — *„Devergie's statistical account of the various forms of death translated from the „Hygiene publique“* (Ib. 1838).

Dechambre, 2. Série, XVIII, pag. 364. Pgl.

Orellus, Jean-Pierre O., lebte zu Ende des 17. Jahrh. und war geb. in Locarno (italien. Schweiz). Ausgezeichneter Praktiker, schrieb er, nach Éloy, ein Werk in italienischer Sprache, in dem er die gefährlichen Krankheiten, ihre Ursachen, Semiotik, Prognostik und Behandlung bespricht, unter Hinzufügung einer Sammlung chemischer Heilmittel und angeblich Wunder wirkender Arcana (Mailand 1711).

Dechambre, 2. Série, XVII, pag. 364. Pgl.

Orff, Gottfried Karl von O., zu München, geb. zu Nördlingen 10. Febr. 1755, als Sohn des Landarztes Christoph O., studirte in Heidelberg und Erlangen, wo er die Doctorwürde erlangte, wurde 1773 Physicus eines kurfürstl. Regiments zu Mannheim, 1779 Prof. der Anat. und Chir. an der chir. Schule zu München, 1781 zum Med.-Rath ernannt, erhielt 1790 den erblichen Reichsadel, wurde von dem Kurfürsten und Reichsvicar Karl Theodor 1811 zum Vorstande des Medicinal-Comités ernannt und erhielt 1823, bei seinem 50jähr. Dr.-Jubil., den Titel als Ober-Medicinalrath. Er war seiner Zeit und selbst bis in sein Alter ein geschätzter Arzt, der ein weit verbreitetes Vertrauen genoss. Er starb 2. Sept. 1837.

Neuer Necrolog der Deutschen. Jahrg. 15, 1837, II, pag. 784. — Callisen, XXXI, pag. 95. — Medic. Almanach, Berlin 1839 S. 29. G.

Orfila, Mathéo-José-Bonaventure O., geb. 24. April 1787 zu Mahon auf der Insel Minorka, studirte von 1804 an in Valencia, Barcelona und Paris, wo er 1811 Dr. med. mit der These: *„Sur la présence de la bile dans l'urine des ictériques“* wurde und blieb, ungeachtet dringender Aufforderungen, in sein Vaterland zurückzukehren, daselbst, wo er schon während seiner Studienzeit Privatcurse in der Chemie gehalten hatte, die er seit 1812 in grösserem Massstabe fortsetzte. Die Wahrnehmung, dass die chemischen Reactionen mehrerer Gifte nicht in organischen Gemengen auftreten und somit auch nicht zum Nachweise in medico-legalen Fällen verwendbar seien, führte ihn zu einer grossen Reihe von Versuchen mit fast allen damals bekannten Giften und zur Abfassung des berühmten *„Traité des poisons tirés des règnes minéral, végétal et animal ou toxicologie générale considérée sous les rapports de la physiologie, de la pathologie et de la médecine légale“* (1813—15), eines Werkes, welches mit Recht als die Grundlage der experimentalen und medico-legalen Toxikologie bezeichnet werden kann, das bis 1852 5 Auflagen erlebte, von denen jede in fremde Sprachen übertragen wurde (engl. 1814; span. 1821; deutsch übers. v. Hermbstaedt Berlin 1818/19; von O. Bernhard Kuehn Leipzig 1839; von Seemann und Karls Berlin 1829/30; von Gustav Krupp Braunschweig 1852/53). Obgleich die ihm von Louis XVIII. verliehene Stelle eines Médecin par quartier es möglich erscheinen liess, dass er sich vorwiegend der praktischen Medicin widmen würde und andererseits sein eminentes Gesangstalent ihn der Wissenschaft zu entführen drohte, blieb er derselben doch treu und so erschienen 1816 seine *„Éléments de chimie médicale“*, welche, obschon nur in Bezug auf die Anordnung des Stoffes originell, bis 1851 8 Auflagen erlebten; 1818 sein *„Secours à donner aux personnes empoisonnées ou asphyxiées“* (5. éd. 1830; deutsch 1818; ital. 1819 u. 1827; portugies. 1823; span. Madrid 1818 und Paris 1824; engl. u. schwed. o. J.). In dem Jahre 1818 erhielt O., nach erfolgter Naturalisation, die Prof. d. gerichtl. Med. an der Pariser Universität, welche jedoch bei

der Reorganisation der letzteren im J. 1823 aufgehoben wurde, worauf man ihm die bisher von VAUQUELIN bekleidete Professur der Chemie übertrug, die er 30 Jahre innehatte und mit dem grössten Eifer bis zu seinem Lebensende verwaltete. Das Jahr, welches ihm die neue Stellung verlieh, brachte auch den Abschluss seiner Anfangs 3bändigen, in der 4. Auflage von 1848 4 Bände starken „*Leçons de médecine légale*" (Paris 2 Bde. 1821; 1823—25; seit der 3. Aufl. „*Traité de méd. lég.*" 3 Bde. 1836, 1848; deutsch v. H. BRESLAU, Weimar 1822; von J. HERGENROETHER, Leipzig 1829; von GUSTAV KRUPP, Leipzig 1848, 49, 50; span. von SANTIAGO GRIMAUD DE VELAUNDE 1825), eines Werkes, das durch die Abwesenheit dogmatischer Calculationen und die Hervorhebung des rein Thatsächlichen ebenfalls als eine neue Aera der gerichtl. Med. beginnend charakterisirt werden darf. Als 5. bedeutungsvolles Werk ist sein „*Traité des Exhumations juridiques*" zu erwähnen (Paris 2 Bde. 1830, Brüssel u. London 1830; deutsch 1831), welches durch die in ihm erwähnten Studien über die Fäulnis von besonderer Bedeutung ist. Mit der gerichtl. Med. und Toxikologie hängt übrigens auch die Mehrzahl der kleineren wissenschaftlichen Publicationen eng zusammen, welche wir den Jahren seiner akademischen Thätigkeit verdanken und die zum grossen Theile im Zusammenhange mit Criminalprocessen stehen, in denen er als Sachverständiger mitwirkte und deren bedeutendste (wie Castaing, Laffarge) seinen grossen Ruf auch ausserhalb Frankreichs verbreiteten. Unter diesen Veröffentlichungen sind mehrere Abhandlungen erwähnenswerth, welche sich auf die Nothwendigkeit der Zerstörung der organischen Materie zu gerichtschem. Zwecken, über die Möglichkeit des Nachweises von Giften lange Zeit nach dem Tode, über die Wichtigkeit des Nachweises resorbirten Giftes beziehen, wie sein „*Mém. sur un nouveau procédé propre à faire découvrir la plupart des poisons minéraux mêlés avec des liquides colorés*" (Nouv. Journ. de méd., VIII) — „*Recherches médico-légales pouvant servir à déterminer, même longtemps après la mort, s'il y a eu empoisonnement et à faire connaître la nature de la substance vénéneuse*" (Arch. gén. de méd., XVII) — „*Mém. sur quelques moyens proposés dans ces derniers temps pour découvrir l'arsénic dans les organes où il a été porté par la voie d'absorption*" (Ann. d'hyg., XXVII, XXVIII) sind wichtige Etappen auf dem Vorwärtsmarsche der gerichtl. Med. und Toxikologie. Andere Aufsätze, welche sich auf einzelne Vergiftungen beziehen, z. B. mit Alaun, Salzsäure, Weinsäure, Essigsäure, Cyanwasserstoffsäure und Cyankalium, über den Mancinellbaum, werden stets von hohem casuistischen Interesse bleiben, während noch andere, wie namentlich seine verschiedenen Abhandlungen über die Vergiftung mit Arsenik, welche er hauptsächlich in den Mémoires de l'Acad. de méd., deren langjähriger Präsident er war, veröffentlichte, mannichfache Irrthümer einschliessen, die er z. Th., wie denjenigen über den Arsengehalt von Knochen, selbst zu berichtigen genöthigt war. Die hohe Achtung, welche er genoss, verschaffte ihm 1831 die Stelle eines Doyen der Pariser Facultät, wo er bis 1848 mit ausserordentlichem Eifer und mit grossem Erfolge für die Verbesserung des Unterrichts und der Institute wirkte und es dahin brachte, das Budget der Facultät auf das Doppelte zu erhöhen. Auf seine Initiative ist der Neubau der Anatomiegebäude (1833), die Errichtung des Hôp. des cliniques und die damit in Zusammenhang stehende Verlegung des botanischen Gartens nach dem Luxembourg (1834), die Gründung des pathol.-anat. Museums (Musée DUPUYTREN), die Erweiterung und Vervollständigung der chem., physikal. und pharmakol. Cabinette, die Errichtung des 1845 eröffneten grossen Museums der vergleichenden Anatomie, welches seinen Namen (Musée ORFILA) trägt, ebensowohl zurückzuführen, wie die Verschärfung der Examina und der zum med. Studium nöthigen Vorbedingungen. 1832 wurde er Mitglied des Conseil gén. des hospices, 1833 Präsident der von ihm gegründeten Association de prévoyance der Pariser Aerzte. 1834 erhielt er einen Sitz im Conseil de l'instruction publique und von den gesetzgebenden Körperschaften Frankreichs das grosse Bürgerrecht (Lettres de grande naturalisation) und wurde Mitglied des Municipal- und Generalrathes des Seine-Dép. 1848 wurde er von der provisor. Regierung

seiner Würde als Doyen der Facultät enthoben und gab er selbst seine übrigen Aemter auf, wofür ihn grossartige Demonstrationen seiner Schüler und die Wahl zum Präsidenten der Acad. de méd. nur in geringem Maasse entschädigen konnten. Er starb 12. März 1853, nachdem er einen grossen Theil seines Vermögens, über 120.000 Frcs., zu Schenkungen an die Facultät, die Acad. de méd., die École de pharm. und verschiedene wissenschaftliche Anstalten und zur Stiftung eines Preises für toxikologische Untersuchungen (Prix Orfila) verwandt hatte. — Ueber A. Fr. H. Fabre's „Orfilaïde" s. Bd. II S. 458.

Fouquart, Gaz. des hôp. 1853, 12, pag. 127. — Guérin, Gaz. méd. de Paris. 1853, Nr. 13. — Michéa, Galerie des célébrités méd. contemp. 1853. — P. Bérard, Éloge d'Orfila. 1855. — Dubois, I, pag. 339. — Amédée Fayol, La vie et l'oeuvre d'Orfila. Paris 1930. — P. Menière, Nécrologie de M. Orfila Paris 1861. — O. Barker-Beeson. Orf. pioneer toxicologist. Ann. med. Hist. N. S. 2 (1930) S. 68—70. — Ménétrier, Progrès méd. 42 (1927) S. 667—671. — Index catal. 2. ser. 12 S. 218; 3. s. 8 S. 461. Th. Husemann.

Oribasius, einer vornehmen Familie in Pergamos entsprossen, war daselbst i. J. 325 n. Chr. geb. Seine med. Ausbildung hatte er in Alexandrien hauptsächlich durch Zeno von Zypern genossen; er hatte sich dann in Athen als Arzt niedergelassen und die Aufmerksamkeit des dort in der Verbannung lebenden Kaisers Julian so sehr auf sich gezogen, dass er i. J. 355 von demselben zum Leibarzte ernannt wurde; er begleitete seinen Gönner, nach Ernennung desselben zum Cäsar und Befehlshaber der Legionen am Rhein, nach Gallien und später, nach der Thronbesteigung Julian's, auf der kriegerischen Expedition nach Persien. Nach dem Tode des Kaisers, der durch eine tödtliche Verwundung im Kampfe herbeigeführt worden war, wurde O. von den Thronfolgern Valentinianus und Valens in schmachvoller Weise behandelt; seiner Güter beraubt und des Landes verwiesen, floh er zu den „Barbaren" (wahrscheinlich den Gothen), wo er eine glänzende Aufnahme und mit seinen ärztlichen Leistungen die grösste Anerkennung fand. Sein Ruf unter denselben drang an den Hof zu Byzanz und daher sahen sich die Kaiser veranlasst, ihn nach der Hauptstadt zurückzurufen; die confiscirten Güter wurden ihm zurückerstattet, er wurde mit Ehren überhäuft und ist als hochgeschätzter Arzt in hohem Alter im J. 403 gestorben. Die bedeutendste wissenschaftliche Arbeit dieses geistvollen Gelehrten ist das von ihm in den Jahren 361—363, während er Quaestor von Konstantinopel war, auf Befehl Julian's verfasste Sammelwerk „Συναγωγαὶ ἰατρικαὶ"; dasselbe besteht aus einer sehr umfassenden und systematisch geordneten, mit Geschmack bearbeiteten Compilation aus den Schriften der bedeutendsten griechischen Aerzte von Hippokrates bis auf seine Zeit; jedem Capitel ist der Name des Autors beigefügt und gerade dies macht das Werk besonders werthvoll, da sich in demselben zahlreiche Fragmente aus älteren Schriften, besonders alexandrinischer Aerzte finden, welche nicht auf uns gekommen sind. Aus diesem grossen Werke hat O. für seinen Sohn Eustathius einen Auszug „Σύνοψις" veranstaltet. Ein zweiter Auszug aus dem Sammelwerke „Εὐπόριστα" (über die leicht zu beschaffenden Heilmittel) ist auch in latein. Uebersetzung erhalten; es ist fraglich, ob derselbe von O. selbst verfasst ist. Andere unter seinem Namen veröffentlichte Arbeiten sind theils verloren gegangen, theils, soweit sie noch erhalten, apokryph. Die älteren Ausgaben der Συναγωγαὶ (vergl. dieselben in Choulant l. c.) enthalten nur Bruchstücke des Werkes, die vollständigste unter denselben ist die von Matthaei (Moskau 1808) besorgte; die Σύνοψις ist von Rasarius (Venedig 1554), die Εὐπόριστα von Sichard (Basel 1529) und ebenfalls von Rasarius (Venedig 1558) herausgegeben. Eine vollständige griechisch-französische Ausgabe sämmtlicher Schriften des O. (so weit dieselben erhalten sind) haben Bussemaker und Daremberg (6 Bde., Paris 1851—76) besorgt. Eine einwandfreie griechische Textausgabe gab Johannes Raeder im Corp. Med. Graec. heraus und zwar die Collectionum Medicarum reliquiae im C. Med. Gr. *6, 1,* 1 u. 2; *6, 2,* 1 u. 2 (Leipzig-Berlin 1928—1931) und die Synopsis ad Eustathium, Libri ad Eunapium im C. M. Gr. *6, 3* (Leipzig und Berlin 1926). Das 49. Buch ist in's Deutsche übersetzt bei Bernhard Faust,

De machinamentis ab antiquis medicis ad repositionem articulorum luxatorum ad hibitis. Commentarius in Oribasii librum *49* S. 80—151. Greifswalder (philolog.) Dissert. 1912. S. a. bei MEGES (IV S. 149).

Die Lebensgeschichte des Oribasius findet sich in den Βίοι φιλοσοφῶν καὶ σοφιστῶν des Eunapius, eines Zeitgenossen und Freundes von demselben. — Hecker in Liter. Annal. der ges. Heilkunde. 1825, I, pag. 5—28. — Choulant, Handb., 2. Aufl., pag. 121—25. — Meyer, Gesch. der Botanik. II, pag. 261—73. — Gurlt, Gesch. d. Chir. *1* S. 527. — Neuburger-Pagel *1* S. 513—521 (Iwan Bloch). — W. Heinecke, Zahnärztliches in den Werken d. Oreibasios. Diss. Leipzig 1922. — H. Vierordt, Med.-gesch. Hilfsbuch S. 209.

A. Hirsch. H. V.

Orival y de Monreal, Juan Bautista O., spanischer Arzt des 17. Jahrh., geb. in Valencia, studirte und promovirte daselbst als Dr. phil. et med., wurde Prof. der Philos. und Med. in Valencia, praktizirte mehrere Jahre, gab aber nach seiner Ernennung zum General-Deputirten der Provinz die prakt. Thätigkeit auf. Er schrieb: *„Propugnaculum Hippocraticae et Galenicae doctrinae de febrium putridarum in principiis per purgationem et sanguinis missionem curatione“* — *„Joann. Bapt. Orivari, sive Orivarri et de Monreal commentarium in sententiam XXIX, lib. II aphorismor. Hippocr. de sanguinis missione in febrium putridarum curatione exercenda“* (Leyden 1678) — *„J B. Orivai Antipodophlebotomia in Gasparem Caldera de Heredia, Hispalensem, in qua secta mittendae sanguinis ex talo omnino depetitur“* (Ib. 1678).

Dechambre, 2. Série, XVIII, pag. 549. Pgl.

Orłowski (ORLOVIUS), Andreas Johann O., geb. 31. Dec. 1735 in Wilna, studirte in Königsberg Medicin und wurde dort 1760 mit der Diss.: *„Cur homines semel tantum variolis veris et morbillis corripiantur“* zum Doctor promovirt; 1766 wurde er in Königsberg Prof. der Med. und starb 28. Febr. 1788. Von 1761—87 liess er in latein. Sprache abgefasste med. Abhandlungen in Königsberg drucken.

Biogr. méd. VI, pag. 341. — Dict. hist. III, pag. 652. K. & P.

Władysław Orłowski, geb. 15. Aug. 1835, studirte in Charkow Med., war, als der Orientkrieg 1854 ausbrach, als Student noch in den russischen Feldspitälern thätig, wurde 1860 Arzt am Alexander-Militärkrankenhause in Warschau, verliess 1862 den Militärdienst und übernahm die Stelle eines 2. Prosectors der descript. Anat., wurde 1867 1. Prosector und nahm 1869—72 dieselbe Stelle am pathol. Institute in Warschau ein. 1869 wurde er mit der Diss. *„O zwężeniach cewki moczowéj u mężczyzn“* (Ueber Verengerungen der männlichen Harnröhre) zum Doctor promovirt. Seit 1864 leitete er als Primarius die chir. Abtheilung für Männer im Warschauer Krankenhause zum Kindlein Jesus. Er war einer der Ersten, der in Warschau die Grundsätze LISTER's anerkannte und auf seiner Abteilung des Krankenhauses zum Kindlein Jesu sowie als Konsultant des Spitals in Praga durchführte. 1882—84 Vors. der Warschauer Aerztegesellschaft. Seit 1882 war er dreimal Präsident der Warschauer ärztlichen Gesellschaft. Mit besonderer Vorliebe widmete er sich den chir. Krankheiten der männlichen Harnorgane. Die poln. Fachblätter, besonders Pamietnik Tow. lek. warzawskiego, enthalten viele seiner 69 Arbeiten; deutsch schrieb er: *„Totalexstirpation des Schulterblattes mit gleichzeitiger Decapitatio humeri“* (Centralbl. f. Chirurgie, 1878) — *„Exarticulation im Hüftgelenke. Genesung“* (Ib. 1878) und: *„Beobachtungen und Betrachtungen über Harnröhrenzerreissung“* (Ib. 1879) † 16. Febr. 1889.

Gaz. lek. Warszawa *9* (1889) S. 191. K. & P.

Ormay, Lalluyeaux d'O., s. LALLUYEAUX D'ORMAY, Bd. III, pag. 653.

Ormerod, William Piers O., Sohn des berühmten Archäol. George O., am 14. Mai 1818 in London geboren, studirte seit 1835 am St. Bartholom. Hosp.

unter PETER MERE LATHAM, seinem mütterlichen Oheim, und besonders Chirurgie unter STANLEY. Er war 1840—41 House Surgeon bei LAWRENCE, dessen Elogium er später schrieb, erhielt 1842 den Jackson'schen Preis, wurde 1843 anat. Prosector, legte aber 1844 aus Gesundheitsrücksichten seine Stellung nieder und zog sich auf's Land zurück, beschäftigte sich dann 2 Jahre lang mit der Zusammenstellung der von 1835—44 im St. Bartholom. Hosp. gesammelten wissenschaftlichen Beobachtungen und Erfahrungen, liess sich 1846 in Oxford nieder, wo er Surgeon an der Radcliffe Infirmary wurde. 1848 erkrankte er an Epilepsie und musste alle seine Aemter aufgeben. Er war dann an verschiedenen Orten ansässig, u. A. auch in Brighton und seit 1850 in Canterbury, wo er 10. Juni 1860 in Folge einer im epileptischen Anfall erlittenen Schädelbasisfractur zu Grunde ging. Er schrieb: *„The comparative value of the preparations of mercury and jodine in the treatment of syphilis"* (Jackson. Prize Essay) — *„Clinical collections and observations in surgery made during an attendance on the surgical practice of St. Bartholomew's Hospital"* (London 1846) — *„The sanitary condition of Oxford"* (publicirt von der Ashmokan Society, 1847).

Dechambre, 2. Série, XVII, pag. 557. — Dict. nat. biogr. **42** S. 261 Pgl.

Ormerod, Edward Latham O., Bruder des Vorigen, geb. 1819 in London, studirte seit 1838 am St. Bartholom. Hosp., besonders innere Med., trat 1841 in das Cajus College zu Cambridge ein und blieb dort bis 1845, wo er Lic. med. wurde. Inzwischen besuchte er während der Ferien das St. Bartholom. Hosp. fleissig weiter und wurde dort 1844 pathol. Prosector. 1847 zog er sich in Folge von Erkrankung nach Brighton zurück, behufs Ausarbeitung seiner klin. Beobachtungen über Febris continua. 1850 wurde er Fellow des Coll. of Phys. in London, promovirte 1851 in Cambridge, wurde 1853 Arzt am Sussex County Hosp. und unternahm die Reorganisation des Museums dieses Hospitals, die er bis zu seinem Tode fortsetzte. 1872 wurde er Fellow der Royal Society und starb 18. März 1873 an den Folgen seines langjährigen Blasen- und Prostatasteinleidens. O.'s Publicationen sind: *„Clinical observations on the pathology and treatment of continued fever"* (London 1848) — *„On the pathology and treatment of valvular disease of the heart and its secondary affections"* (Gulstonian Lectures, Ib. 1851) — *„A review of the present state of cardiac pathology"* (1864) — *„On the natural history of British social wasps"* (Ib. 1868) — *„Fatty degeneration of the heart"* (Lond. Med. Gaz., 1849) — *„Murmur in the pulmonal artery"* (Edinb. Med. and Surg. Journ., 1845) — *„Certain forms of disease of the lungs"* (British Med. Journ., 1858) — *„Congenital absence of the uterus and its appendages"* (Transact. of Pathol. Soc. VII, 1855—56) — *„On the pathology of fatty degeneration"* (St. Bartholom. Hosp. Rep. IV, 1868) — *„Observ. on a peculiar condition of the bones of two insane patients who had fractured ribs"* (Ib. VI, 1870) — *„On degeneration of bone"* (Ib. VII, 1871).

Paget in St. Bartholom. Hosp. Reports. IX, 1873, pag. VII. — Dechambre, 2. Série, XVII, pag. 558. — Dict. nat. biogr. **42** S. 258. Pgl.

Orne, Joseph O., amerikanischer Arzt, geb. 1749 in Salem, studirte am Harvard College und unter Leitung von E. A. HOLYOKE in seiner Vaterstadt, liess sich 1770 in Beverley nieder, siedelte 1777 nach Salem über und prakticirte dort bis zu seinem 28. Jan. 1786 erfolgten Tode. Er hat eine Reihe interessanter Mittheilungen in den Verhandlungen der Med. Assoc. von Massachusetts publicirt. Uebrigens war O. auch als Dichter und Literat nicht unberühmt.

Dechambre, 2. Série, XVII, pag. 559. Pgl.

Ornstein, Bernhard, in Athen, geboren um 1806, studierte und promovierte 1833 in Gießen, nahm seit 1834 militärärztliche Dienste in Griechenland

und brachte es dort bis zum Generalarzt. Er feierte 26. Sept. 1893 sein 60jähr. Doktorjubiläum und starb, nachdem er wenige Jahre vorher in den Ruhestand getreten war, 13. Februar 1896. Er ist Verf. zahlreicher Arbeiten anthropolog. und epidemiolog. Inhalts, speziell hat er durch wichtige Untersuchungen die Kenntnis der Anthropologie Griechenlands gefördert. Seine Veröffentlichungen finden sich in den Verhandl. d. Berl. Anthropol. Ges., Dtsch. med. Wschr. und VIRCHOW's Arch. und handeln über Riesenwuchs, abnorme Behaarung und Bartbildung bei Frauen, Untersuchungen an griechischen Rekruten, über Farben der Augen, Haare, Haut, Studien über Pocken, Denguefieber usw. Pgl.

Oronoz y Sorveta, José de O., geb. in Navarra, lebte im 18. Jahrh., war Titular-Chirurg von Arcos, Berastegni, Andoain, Mondragon, Hermua, Puerto, Santoña und endlich von Balmasede. Er ist Verf. eines bemerkenswerthen, dem Collegium der Aerzte und Wundärzte in Pamplona gewidmeten, aus MARTINO MARTINEZ' Anat., HEISTER's Chirurg. und dessen, sowie MAURICEAU's Schrift über Geburtshilfe compilirten Werkes: *„Compendio de cirujia teórico-práctico-anatomico en el que se trata in introducir los mas célebres descubrimientos modernos y las verdaderas opiniones del arte hasta el presente dia etc. Tambien se añade un metodo de ausiliar à las mugeres en los partos asi naturales como praeternaturales con la maniobra correspondiente en los casos arriesgados"* (Pamplona 1779).

Dechambre, 2. Série, XVII, pag. 568. Pgl.

Oropesa, Francisco Sanchez de O., geb. zu Ende des 16. Jahrh. in Oropesa (Prov. Estramadura, Spanien), studirte und promovirte in Salamanca, war ein ausgezeichneter Schüler von LORENZO ALDERETE, liess sich in Sevilla nieder und prakticirte dort mit grossem Erfolge. Seine Schriften sind: *„Respuesta y parecer del doctor F. S. de O., à lo que le ha sido preguntado en un accidente de un vaguido de calor y sol"* (Sevilla 1573) — *„Respuesta acerca de una palpitacion y tremor qué padecia un enfermo en Guatemala"* (Ib. 1594) — *„Discurso para averiguar que mal de orina sea el que padece Diego Enriquez Leon, su amigo e compadre. En el que incidentemente se tratam las cosas que parcieron dificultosas y de mas consideracion cerca de la esencia, causas señales y cura de todos los males de este genero"* (Ib. 1594), handelt über Lithiasis.

Dechambre, 2. Série, XVII, pag. 568. Pgl.

Orosi, Giuseppe O., geb. im J. 1816 von armen Eltern, studirte Med. in Pisa, musste aber wegen absoluten Mangels an Mitteln seine Studien unterbrechen und sich vor der Hand mit dem Apotheker-Diplom begnügen und die Leitung einer kleinen Apotheke in der toscanischen Maremma übernehmen. Mittelst Concurses wurde er dann Director der Spitals-Apotheke von Livorno, wo er ein ausgezeichnetes chemisches und pharmaceut. Laboratorium gründete. Im J. 1849 wurde er als Prof. der pharmaceut. Chemie nach Florenz berufen, welche Lehrkanzel er nach der Rückkehr des Grossherzogs von Toscana wieder verlor. Im J. 1860 wurde er von der ital. Regierung zum Prof. der med. und pharmaceut. Chemie an der Universität Pisa ernannt und 1874 auch mit der Lehrkanzel der Agrarchemie betraut. Er starb 14. Dec. 1875 in Pisa und hinterliess viele Schriften, namentlich über Mineralwässer, deren chem. Analyse er durchgeführt hatte. Sein verdienstvolles Hauptwerk jedoch ist die *„Farmacopea italiana"*, welche in kurzer Zeit 4 Auflagen erlebte, obgleich sie nicht staatlich officinell war. Cantani.

Orozco, Cristobal O., geb. in Valladolid um 1517, studirte daselbst besonders bei FERDINAND PINCIANO, Prof. des Griechischen, der ihm wichtige Manuscripte mittheilte, mit Hilfe deren er zahlreiche Irrthümer in den Uebersetzungen und Commentaren zu PAULUS VON AEGINA und AËTIUS beseitigen konnte. Er veröffentlichte darüber: *„Castigationes in interpretes Pauli Aeginetae"* (Venedig 1536, fol.); ferner: *„Annotationes in interpretes Aëtii etc. Una cum lati-*

narum et graecarum dictionum ac rerum quae in iis annotationibus continentur locupletissimo indice" (Basel, wahrscheinlich 1538). In diesem Werke werden die Incorrectheiten des LEONICENO und JANUS CORNARIUS nachgewiesen und beseitigt.

Dechambre, 2. Série, XVII, pag. 571. Pgl.

Orpen, Thomas Herbert O., stammt aus einer irischen Aerzte-Familie, promovirte 1797 in Edinburg mit der Diss.: *„De Sanctoriana perspiratione"*, liess sich in Dublin nieder und wurde dort Arzt am House of Industry. O. verdient citirt zu werden wegen des Eifers, mit dem er die Gründung eines Taubstummen-Instituts in Dublin betrieb. Auch machte er sich durch seine Vorlesungen über Erziehung und Ausbildung der Taubstummen vortheilhaft bekannt.

Dechambre, 2. Série, XVII, pag. 571. — Callisen, XIV, pag. 178. Pgl.

Orpheus, ὁ Θεόλογος genannt. Von ihm berichtet GALEN (de antidotis. II, KÜHN, XIV, pag. 144), dass er über zusammengesetzte Gifte geschrieben habe. PUSCHMANN in ALEXANDER VON TRALLES, I, pag. 564 sagt: Der Name spielt in der pseudoepigraphischen Literatur der Römer eine hervorragende Rolle. Gewinnsüchtige literarische Betrüger benutzten ihn für ihre eigenen Werke.

Alexander Trall., I, pag. 564 (Epilepsie-Mittel). — Plin., Hist. natur. XX, §. 32; XXV, §. 12; XXVIII, §. 34 und 43. — Fabric., Elenchus, pag. 354.

J. Ch. Huber (Memmingen).

Orr, Robert Scott O., zu Glasgow, geb. zu Edinburg, wo er studirte und 1840 Doctor wurde, war darauf Assistent am Glasgow Royal Asylum for Lunatics, Gartnavel, wurde 1843 Superintendent der Glasgow Royal Infirm. und publicirte während seiner Dienstzeit 3 Serien med.-statist. Berichte für 1844—46 aus derselben (Edinb. Med. Journ.). Nachdem er diese Stellung aufgegeben, practicirte er einige Jahre zu Dunoon, einem der Badeorte am Clyde. Er war mehr als 30 Jahre lang ein geschickter Arzt in Glasgow und hervorragendes Mitglied des Coll. of Physic. and Surgeons, dessen Präsident er 1880—83 war; in den letzten 8 Jahren seines Lebens war er auch das von der Facultät gewählte Mitglied des General Medical Council. Er starb 15. Mai 1887, 67 J. alt.

Lancet. 1886, I, pag. 1001. — Edinb. Med. Journ. XXXI, 2, 1886, pag. 1185. G.

Orraeus, Gustaf O., geb. in Taipalsaari bei Willmanstrand (Finnland) 20. Aug. 1738, machte seine Studien in Åbo, wo er eine botan. Abhandlung: *„Adumbratio florae"* (1754) herausgab, studirte darauf in St. Petersburg von 1755 an Med., wohnte als Chirurg 1757—62 dem schlesischen Feldzuge bei, wurde bei dem Physicat in St. Petersburg angestellt und erhielt 1768 die Doctorwürde. In dem türkischen Kriege 1769 war er General-Stabsarzt. Seine wichtigste Aufgabe wurde inzwischen, 1770 die Pest in der Moldau und Wallachei zu tilgen. Im folgenden Jahre, 1771, schickte ihn die Kaiserin nach Moskau, um die daselbst ausgebrochene und stark verheerende Pest zu bekämpfen. Seinen Rathschlägen und seiner rastlosen Thätigkeit hat man grossentheils zu verdanken, dass die Seuche nicht allzu lange dauerte. 1772 wurde er Stadtphysicus in Moskau, zog sich aber 1776 aus der ärztlichen Praxis zurück, liess sich auf einem Landgute in der Nähe von St. Petersburg nieder, beschäftigte sich daselbst eifrig mit Landwirthschaft und hat in den Schriften der freien ökonomischen Gesellschaft in St. Petersburg mehrere Aufsätze geschrieben. Am Ende seines Lebens wurde er zum Mitgliede des Medicinalrathes (1802) und der Medico-chirurg. Akademie in St. Petersburg (1808) berufen. Er starb 1. Sept. 1811. In seinem wichtigsten Werke: *„Descriptio pestis, quae anno 1770 in Jassia et 1771 in Moscua grassata est"* (St. Petersburg 1784) hat er seine Beobachtungen über die Pest niedergelegt und giebt eine klare Darstellung der Ausbreitung der Seuche im russischen Reiche. Er spricht die Ueberzeugung aus, dass die Pest nahe Verwandtschaft mit den malariaartigen und typhösen Fiebern hat. Seine Behandlung

war die diaphoretische. Eine kleinere Abhandlung: *„Ueber die Katarrhalfieber“* (1807) ist weniger bekannt.

Finlands Minnesvärde Män. II, pag. 391. O. Hjelt.

Orsato, Giovanni Battista O., geb. 1673 in Padua, gest. 1720, beschäftigte sich neben seinem ärztlichen Berufe viel mit archäolog. und belletrist. Studien. Er schrieb in Briefform: *„De lucernis antiquis“*; ferner: *„De sternis veterum“* und *„De patera antiquorum“*.

Dechambre, 2. Série, XVII, pag. 602. Pgl.

Orsi, Francesco O., geb. 28. Oct. 1828 zu S. Angelo Lodigiano (Mailand), bildete sich in Pavia und in Paris (unter Panizza, Flarer, Pignacci, Tommasi, Grisolle und Hardy) aus und liess sich in Pavia 1856 nieder, um zunächst an der medicinischen Klinik Assistent zu werden; dann, von 1864—66 in Genua und vom genannten Jahre ab wiederum in Pavia als Prof. der inneren Klinik zu fungiren. Ausser einem in 2 Auflagen erschienenen *„Compendio di patologia“*, schrieb er über viele klinische Fragen, so: *„Sulle affezioni cutanee parasitarie“* (Neapel 1861) — *„Dell' anemia, della chlorosi e della melanemia“* (Mailand 1883) — *„Sulle malattie del sangue“* (Genua 1866) — *„Frammenti di patologia e terapia generale“* (Gazz. medica ital. Lombardia, 1868) und in dem eben genannten Organ Casuistisches. Er arbeitete hauptsächlich über die Diagnostik der Herzkrankheiten und gab eine neue Methode der Perkussion an, welche später von Grocco ausgearbeitet wurde. Er starb 31. Dezember 1899.

Lancet 1900, *1* S. 204. Wernich.

Orta, Garcia da O. (da Horta, ab Horto, Dorta), berühmter portugiesischer Arzt, geb. zu Ende des 15. oder Anfang des 16. Jhdts. zu Elvas in der Provinz Alemtejo, studierte zu Salamanka und Alcala. In Alcala wurde er 1515 Schüler des berühmten Botanikers Antonio de Lebrija, der besonders die Flora des neuentdeckten Erdteils studiert hatte und großen Einfluß auf de Ortas weitere Ausbildung hatte. 1525 erhielt O. den medizinischen Doktorgrad. Nachdem er in einigen kleineren Städten Portugals Arzt gewesen war, wurde er 1530 Prof. der Logik an der Universität Lissabon. Am 10. März 1534 fuhr er als Arzt des Königs Johann III. auf dem Schiffe Rainha nach Portugiesisch Indien und blieb dort 30 Jahre. Er behandelte zahlreiche indische Fürsten längs der ganzen Malabarküste und wurde ein reicher Mann. Sein Forschersinn aber trieb ihn nach allen wichtigen Städten Indiens und Ceylons, nach Malakka und den Molukken, er studierte Land und Volk, trieb aber vor allem Botanik, besonders aber Pharmakognosie und bemühte sich um eingehende Kenntnis des Anbaus von Pfeffer, Manna, Opium, Kampfer, Aloe, Strammonium u. v. a. wichtiger, damals in Europa noch unbekannter Drogen. Besonders interessierten ihn die Medizinal- und Gebrauchspflanzen. Er sammelte Material für eine vollständige Flora Malabar's, baute in der Gegend von Bombay einen herrlichen botanischen Garten und sandte viele Kulturpflanzen nach Portugal. So führte er 1548 die Citrone in Europa ein. Während er in Goa 1543 weilte, brach dort die Cholera aus, von der er die erste genaue Beschreibung lieferte, ebenso von der von ihm vortrefflich bearbeiteten Dyssenterie und ihren verschiedenen Arten, von Wechsel- und anderen Fiebern. Er beschrieb zuerst die Cobra und gab ausgezeichnete Schilderungen über die Wirkungen der Bisse giftiger Schlangen und ihre Behandlung. Eingehend studierte er die Volksheilkunde und hat ihre Methoden namentlich in der Physiotherapie genau beschrieben. 1561 kehrte er von seinen weitausgedehnten Reisen endgültig nach Goa zurück und schrieb sein epochemachendes, wegen seiner großen Seltenheit von Neuem wörtlich abgedrucktes Werk: *„Colloquios dos simples e drogas e cousas medicinaes da India e asi de algumas fructas ochadas nella“ (Varias cultivadas hoje no Brazil)* (2. ed. Lissabon 1872, durch F. Ad. v. Varnhagen besorgt), besonders bekannt durch die Uebersetzung

und Bearbeitung, welche Carol. Clusius (Charles de l'Escluse) u. d. T.: „Aromatum et simplicium aliquot medicamentorum apud Indos nascentium historia" (Antwerpen 1567, 1574, 1579, 1593, 1605) hat drucken lassen. (Ital. Ausgab. Venedig 1576, 1582, 1589, 1597, 1605; engl. durch Sir Clemens Markam London 1913.) Bis 1578 war das Werk das einzige Werk über die Heilmittel und Drogen der Tropen. Da Orta wird mit Recht der Vater der Pharmazie genannt. Wann er starb, ist nicht bekannt.

J. B. Ullersperger in Buchner's Neues Repertor. f. Pharmacie. XXIV, 1875, pag. 453. — F. A. Flückiger, Ib. XXV, 1876, pag. 65. — Count. de Ficalho, G. de O. e seu Tempo. Lissabon 1886. — Louis de Lemos, Archivos de Historia da Medicina Portugueza. Oporto 1886. — F. A. Flückiger, Indische Pharmakognosie. Arch. Pharm. 22 (1884) S. 253. — Louis H. Roddis, G. de O., the first European Writer of Tropical Medicine and a Pioneer in Pharmacognosy. Ann. med. History N. S. *1* (1929) S. 198—207. — Julio Paoli Humberto, Il Libro di G. de O. Arch. Stor. Sci. 2 (1921) S. 207—210 (Sorgfältige Bibliographie von 1562—1913).

G.—Hab.

Ortalli, Franz O., geb. zu Braunschweig 24. März 1803, studirte seit 1818 Architektur am Colleg. Carolinum daselbst, sowie zu Kassel und Göttingen, ging aber an letzterem Orte 1823 zur Med. über, deren Studium er 1825 in Berlin vollendete, promovirte hier 1827 mit der Diss.: *„De fractura patellae"* und liess sich dann in Mainz nieder. O. war preuss. Militärarzt und veröffentlichte, ausser verschiedenen Aufsätzen in v. Graefe und Walther's Journ. de Chir., noch: *„Die Eingeweide der Schädel-, Brust- und Bauchhöhle des menschlichen Körpers in normaler Lage"* (Mainz 1839; die Abbildungen erschienen zuerst einzeln, Ib. 1838, Imp.-Fol.).

Dechambre, 2. Série, XVII, pag. 611. — Callisen, XIV, pag. 180; XXXI, pag. 101.

Pgl.

Ortega, José Arcadio de O., tüchtiger Pharmaceut aus Madrid, war von König Philipp V. mit mehreren wichtigen Missionen, u. A. auch damit beauftragt worden, sich auf einer Reise durch die civilisirten Staaten Europas über die verdienstvollsten Männer der Wissenschaft zu informiren und eine Liste derjenigen aufzustellen, welche der Aufnahme in die Madrider Akad. der Med. werth wären, deren beständiger Schriftführer O. war. Von 1738—46 redigirte er die „Efemerides barométrico-médicas Matritenses". Auch war er Schriftführer und Director des Colleg. pharmaceut. in Madrid, Ehren-Pharmaceut des Hofes, Mitglied und Kanzler der königl. Akad. zu Sevilla. Er unterhielt Beziehungen mit Linné und veröffentlichte 1747 eine span. Uebers. der Abhandl. „Ueber Elektricität" von Abbé Nollet. Ausserdem schrieb er: *„Disertacion chimico-pharmacéutica: si rea restituible la virtud emética á las preparaciones antimoniales y por que médios etc."* (Sevilla 1736) — *„Dis. fisiológica pharmaceutica: en que consiste el viperino veneno y en qué estado del animal se verifique etc."* (Ib. 1736) — *„Elógio historico del Sr. Dr. D. José Cervi, leido a la real academia médica matritense en 30. de marzo 1748"* (Madrid 1748) — *„Sobre el jabon de España y su uso en medicina"* (gel. in der Akad. der Med. zu Madrid).

Casimir Gomez Ortega, Sohn des Vorigen, studirte am Colleg. der Chir. in Cadix, sowie in Bologna, wo er Dr. phil. et med. wurde; wurde, nach Madrid zurückgekehrt, Mitglied der Akad. der Med., übernahm eine Apotheke und erlangte einen solchen Ruf, dass er zum Prof. der Botanik am botan. Garten und zum Inspector desselben ernannt wurde. 1801 musste er aus unbekannten Gründen seine Entlassung nehmen und sein Amt dem ihm verfeindeten Cavanilles übertragen sehen. Er schrieb: *„De cicuta commentarius"*, span. u. d. T.: *„Tratado de la naturaleza y virtudes de la cicuta, llamada vulgarmente Cannaeja y de su nuevo usu en la curacion de los esquirros, cancros, cataratas, gotra y otres graves enfermedades"* (Madrid 1763/64) — *„De nova quadam stirpe seu Cotyledonis Mucizoniae et Pistoriniae descriptio"* (Ib. 1772), sowie, ausser einer

Anzahl botan. Schriften, die zum Theil den ihm unterstellten botan. Garten betreffen: *„Tratado de las aguas termales de Trillo comprehende la antiguedad y situacion de Trillo; la descripcion de sus baños, la de sus plantes y minerales, la analisis de las aguas, las curaciones y casos adversos etc.“* (Madrid 1778).

Dechambre, 2. Série, XVII, pag. 611. Pagel.

Orteschi, Pietro O., geb. 1744, lebte zu Venedig und ist bemerkenswert als Herausgeber des *„Giornale di medicina“* (Venedig 1763—77 und 1781); ferner schrieb er: *„La costituzione corrente brevemente considerata“* (Ib. 1763). Er starb 1791.

Dict. hist. III, pag. 654. — Dechambre, 2. série, XVII, pag. 718. — De Renzi, Storia della med. ital. 5 S. 704. Pgl. — H. V.

Orth, Georg Friedrich O., Med. Lic., Hofmedikus in Stuttgart, getauft in Regensburg 3. Juni 1698, bearbeitete in seiner Doktordissertation: *„De foetu XLVI annorum“* (Tübingen 1720), den berühmten Lithopaediumfall, der als „Das Steinkind von Leinzell“ (O. A. Gmuend) bekannt geworden ist. Das Präparat befindet sich noch heute in der Frauenklinik zu Tübingen. Die betr. Frau, Anna Müller, wurde 94 Jahre alt. Eine weitere Diss. ist betitelt: *„De tumoribus quibusdam serosis externis“* (Straßburg 1719). 1733 war O. Arzt am Stuttgarter Waisenhaus, starb in dieser Stadt 4. Dez. 1733.

Wilh. Kieser, Das Steinkind von Leinzell. Dissert. Tübingen 1854.

Pfeilsticker.

Ortiz, Félix Pacheco O., Titulararzt der Stadt Truxillo, Mitglied der königl. Akad. der Med. in Sevilla, lebte in der 1. Hälfte des 18. Jahrh. und schrieb: *„Rayos de luz práctica con que .... D. Fél. P. O. desvanece las sombras con que el Dr. D. Francisco Sanz médico del real monasterio de Guadalupe intento oscurecer la hipótesis de fiebres del Dr. D. Martin Martinez etc. y hace resplandecer la particular hipótesis y debida curacion de las fiebres intermitentes del Dr. D. Luis Enriquez etc.“* (Madrid 1731).

Don Manuel Joaquim Ortiz, lebte zu Ende des 18ten Jahrh. und war Titulararzt der Stadt Olite (Navarra) und Verf. von *„Discurso sobre la epidemia de Pamplona“* (Pamplona 1789).

Dechambre, 2. Série, XVII, pag. 752. Pgl.

Ortiz Barroso, José O., span. Arzt des 18. Jahrh., studirte und prakticirte in Sevilla, war Arzt der königl. Familie und bekleidete eine Professur der Med. Er schrieb: *„Uso y abuso del agua dulce potable, interna y esternamente practicada en el estado sano y enfermo etc.“* (Sevilla 1736) — *„La anatomia, luciente antorcha que tanto ilumina á la medicina etc.“* (Ib. 1739) — *„Disertácion médica theórica-practica, que esponiendo al hipocratico nono aforismo de la seccion segunda etc.“* (Ib. 1734).

Morejon, VII, pag. 39—44. Pgl

Ortlob, Johann Friedrich O., geb. 2. Aug. 1661 in Oels (Schlesien), studirte in Frankfurt a. O. und Leipzig, promovirte an letzterem Orte 1684, bereiste Holland, England und Frankreich und erhielt nach seiner Rückkehr die ordentl. Professur der Anat. und Physiol. in Leipzig, wo er 12. Dec. 1700 starb. Er schrieb: *„Analogia nutritionis plantarum et animalium“* (Leipzig 1683) — *„Historia partium corporis humani“* (Ib. 1691) — *„Hist. partt. et oeconomiae hominis secundum naturam etc.“* (Zusammenstell. von 37 Dissertt., Ib. 1696).

Biogr. méd. VI, pag. 341. — Dechambre, 2. Série, XVII, pag. 753. — Graetzer, Lebensbilder hervorrag. schles. Aerzte, Breslau 1889 S. 209. Pgl.

Ortolff von Bayerland. Unter diesem Namen erschien im ersten Jahrzehnt des 15. Jhdts. eine populäre medizinische Schrift, das *„Arzneybuch“*, welches zuerst

in Nürnberg und Augsburg 1477, dann in Augsburg 1479, 1482, 1488, 1490, Mainz 1485—91, Lübeck 1484 in Druck gelegt wurde. Ob eine Persönlichkeit dieses Namens überhaupt existiert hat, ist fraglich. Demselben „Verfasser" wird eine populäre geburtshilfliche Schrift: *„Dies Büchlein sagt wie sich die schwangern Frawen halten sulle vor der gepurt, in der gepurt und nach der gepurt"* zugeschrieben, welches zu Ulm um 1495 erschien. (Nachdruck München 1910 mit Begleittext von Gustav Klein. S. Sudhoff, Dtsche. med. Inkunabeln 1908, S. 20—34.)

Hab.

Orton, Reginald O., lebte in der 1. Hälfte des 19. Jahrh., war Regimentswundarzt bei der engl. Armee in Ostindien, wo er reichliche Gelegenheit zu Beobachtungen über die Cholera fand und seit 1825 Wundarzt in London. Er publicirte: *„Essay on the epidemic cholera of India"* (Madras 1820, 2 Bde.; 2. Ausg. mit Supplem. London 1831) — *„Obs. on the malignant cholera in England"* (Lancet, 1832/33, Vol. I), sowie eine Reihe weiterer Aufsätze in der Lancet.

Dechambre, 2. Série, XVII, pag. 755. — Callisen, XIV, pag. 183; XXXI, pag. 102.

Pgl.

Orton, Thomas O., geb. in Polesworth Hall bei Tamworth (Warwickshire) 12. Oct. 1801, studirte in London besonders am Charing-Cross Hosp., prakticirte in Berkeley (Gloucestershire), kam 1851 nach London und liess sich in Stepney nieder, wo er bis zu seinem 30. Jan. 1869 an einem typhoiden Fieber erfolgten Tode verblieb. O. war Med. Officer des Districts Limehouse und redigirte in dieser Eigenschaft die bemerkenswerthen Reports, die sich durch Klarheit und Eleganz des Stils auszeichneten. Er beschäftigte sich viel mit Wohnungshygiene und Verbesserung der Sanitätsverhältnisse besonders unter der ärmeren Bevölkerung. Gelegentlich der 1866 besonders stark in den östl. Stadttheilen Londons herrschenden Cholera-Epidemie zeigte er sich als Gegner der Trinkwassertheorie. 1862 hatte er eine Reihe von Aufsätzen in der London Med.-Chir. Review über die giftige Wirkung von Zimmertapeten veröffentlicht.

Dechambre, 2. Série, XVII, pag. 754. Pgl.

Orton, John O., Arzt in Binghampton, N. Y., geb. zu Seneca Falls, N. Y., 5. Dec. 1827, studirte an der New Yorker Universität Med. und wurde hier 1853 zum Dr. med. graduirt. Seit dem Jahre 1854 prakticirte er in Binghampton, wo er zugleich seit 1868 Director des staatlichen Trinkerasyls von New York und des Binghamptoner Waisenhauses war Er veröffentlichte u. A.: *„A case of successful operation for ovarian dropsy"* (Transact. of the N. Y. State Med. Soc., 1869) — *„Amylene as an anaesthetic"* (Ib. 1858) — *„Bichromate of potassa in treatment of diphtheria"* (Ib. 1868) — *„Contributions to chemical pathology"* (Transact. of Med. Assoc. of Southern Central N. Y.) etc.

Atkinson, pag. 305. Pgl.

Orus Mendesius, ὁ νεώτερος. Galen, de antidotis, II (Kuehn, XIV, pag. 144). Hat über Medicamenta letalia composita geschrieben, wird zugleich mit Orpheus, Aratus und Heliodor genannt. J. Ch. Huber (Memmingen).

Osann, Emil O., Neffe und Schwiegersohn von C. W. Hufeland, geb. 25. Mai 1787 in Weimar, erlangte nach Beendigung seiner med. Studien 1809 in Jena nach Vertheidigung seiner *„Diss. sistens saturni usum medicum maxime internum"* den Doctorgrad und habilitirte sich, nach Ablegung der med. Staatsprüfungen für Preussen, in Berlin als praktischer Arzt, gleichzeitig trat er als Assistenzarzt in das von Hufeland begründete und geleitete poliklinische Institut ein. Im J. 1814 wurde ihm die Professur für Physiologie an der med.-chir. Militär-Akademie übertragen, 1815 habilitirte er sich als Privatdocent an der Universität, wurde 1818 zum a. o., 1825 zum ord. Prof. für Heilmittellehre und 1833 zum Director des poliklin. Instituts ernannt, das er bis dahin gemeinschaftlich

mit HUFELAND geleitet hatte; in diesen Stellungen ist er bis zu seinem am 11. Jan. 1842 erfolgten Tode verblieben. O. erfreute sich eines grossen Rufes als Arzt und Menschenfreund und auch in seiner akad. Thätigkeit hat er durch treue Pflichterfüllung segensreich gewirkt. Seine wissenschaftliche Thätigkeit war vorzugsweise dem Studium der Heilquellenlehre zugewendet; ausser zahlreichen Journalartikeln, welche diesen von ihm bearbeiteten Gegenstand behandeln, hat er eine Schrift über: *„Die Mineralquellen zu Kaiser Franzensbad bei Eger“* (Berlin 1822; 2. Aufl. 1828), als sein Hauptwerk: *„Physikalisch-med. Darstellung der bekannten Heilquellen der vorzüglichsten Länder Europas“* verfasst, von welchem 2 Bände (Berl. 1829, 1832; 2. Aufl. 1839, 1841) erschienen sind; vor Vollendung des 3. Bandes, der die Heilquellen ausserhalb Deutschlands behandeln sollte, hatte ihn der Tod ereilt. Eine Reihe kleinerer Journalartikel hat er in HUFELAND's Journal, ebenso auch die Annalen des poliklin. Institutes, die Jahre 1820—29 umfassend, veröffentlicht, auch zahlreiche Beiträge zu dem Berlin. encyclopäd. Wörterbuche der med. Wissensch. geliefert. Vom Jahre 1821 an hat er sich an der Redaction des von HUFELAND herausgegebenen Journals für Heilkunde betheiligt, seit 1837 bis zu seinem Tode dasselbe allein redigirt.

Augsb. Allgem. Zeitung. 1842, Beil. Nr. 537, auch in Neue med.-chir. Zeitung. 1842, Nr. 35, pag. 156—60. — Callisen, XIV, pag. 184—192; XXXI, pag. 102—3. A. H.

Osbeck, Karl Gustaf O., geb. 2. Aug. 1766, widmete sich dem chir. Studium und wurde 1793 in Stockholm Mag. chir. Anfangs Militärarzt, bekam er im J. 1800 von dem Colleg. med. eine Anstellung bei dem Krankenhause für Syphilitische zu Wadstena. O. hat sich in Schweden durch die Einführung einer diätetischen Behandlung veralteter venerischer Uebel bekannt gemacht. Diese Methode, die seinen Namen trägt, verschaffte ihm eine jährliche Pension aus der Staatscasse. Er wirkte seit 1813 als Arzt bei dem Krankenhause für Syphilitische in Stockholm und starb 24. Nov. 1841. Ueber seine Behandlungsmethode hat er veröffentlicht: *„Fullständig uppgift af min brukade Curmethode emot urartade veneriska sjukdomar“* (Stockh. 1811), deutsch von NICOLAUS MEYER und *„Anmärkningar om dietkurens anställande“* (Verhandl. der schwed. ärztl. Gesellsch. 1814).

Svenskt biogr. handlexikon, ny upplaga 2 S. 238. O. Hjelt.

Osborn, William O., geb. 1732 in der Grafsch. Rutland, begann seine med. Studien in Uppingham unter JOHN FORDYCE und setzte sie in London unter WILLIAM HUNTER im St. George's Hosp. fort, besuchte Paris, hörte LEVRET, machte als Militärarzt bei der Garde den Feldzug in Deutschland mit und begann nach seiner Rückkehr nach London sich ganz der Geburtshilfe und der Behandlung der Frauen- und Kinderkrankheiten zu widmen. Er wurde Arzt und Geburtshelfer am General Lying-in-Hospital. O. hatte eine Vorliebe für die Anwendung der Zange, deren Vorzüge gegenüber dem Hebel er namentlich gegen DENMAN in seinen Schriften vertrat. Er gründete wie DENMAN eine Schule für den Unterricht in der Geburtshülfe und gehörte bald zu den berühmtesten Lehrern und Praktikern dieses Faches in London. Er wurde ungerechtfertigter Weise als fanatischer Verehrer der Perforation hingestellt, welcher Operation zu Liebe er angeblich die Gesundheit und das Leben der ihm anvertrauten Kreissenden, sowie deren Kinder auf das Spiel setzte. Dieser Vorwurf ist ein völlig ungerechtfertigter. O. war, wie aus seinen Werken zu entnehmen ist, ein gründlich gebildeter Geburtshelfer, dem die Wirksamkeit der Naturkräfte bei der Geburt wohl bekannt war. Auf letztere, namentlich bei Gegenwart eines engen Beckens, vertrauend, musste er im 18. Jahrhundert, der Blüthe-Epoche der Operationslust auf dem Continent, nothwendiger Weise auf grosse Opposition stossen. Nächst SMELLIE ist er einer von den vereinzelten Geburtshelfern, denen der Geburtsmechanismus des Kopfes bei engem, namentlich rachitischem Becken bekannt ist. Gleich seinen Landsleuten dieser Zeitperiode war

er ein Feind des Kaiserschnittes und des französischen Schamfugenschnittes. Sein Hauptwerk, eines der besten Handbücher seiner Zeit, waren die *„Essays on the practice of midwifery in natural and difficult labours“* (London 1792, 95; deutsch v. Chr. Fr. Michaëlis, Liegnitz 1794). Vorher hatte er: *„On laborious parturition in which the division of the symphysis pubis is particularly considered“* (London 1783) verfasst. Er zog sich im J. 1800 aus der Praxis nach Old Park bei Dover zurück und starb daselbst 15. August 1808.

Dechambre, 2. Série, XVIII, pag. 364. — N. Moore, Dict. nat. biogr. **43** (1895) S. 305. — Fasbender a. a. O. S. 37. — Edinb. M. & S. Journal **5** (1809) S. 28.

Kleinwächter.

Osborne, Jonathan O., geb. um 1795, studirte in Dublin, wurde 1818 Baccal., 1837 Dr. med., war mehrere Jahre Arzt an Sir Patrick Dun's Hosp. und Fellow des King and Queen's Coll. of Phys., 2mal Präsident des letzteren und in der Folge Mitglied der Royal Academy of Ireland. Während langer Jahre bekleidete er mit Erfolg den Lehrstuhl für Arzneimittellehre an der Med. School in Dublin und genoss nicht nur grossen Ruf als Lehrer, sondern auch als Arzt. Die Aufmerksamkeit der Gelehrtenwelt lenkte er durch verschiedene seiner Arbeiten auf sich, hauptsächlich durch die Abhandlung: *„On the nature and treatment of dropsies etc.“* (London 1835; 2. Aufl. Ib. 1837; deutsch von Ant. Soër, Leipzig 1840; amerik. Ausg. Philadelph. 1838), worin er sehr gut die aus Bright'scher Nierenerkrankung hervorgehende Wassersucht beschreibt und eine im Wesentlichen auch heute noch angewandte Behandlungsmethode empfiehlt. Ferner beschrieb er ein „Sensationsthermometer“, ein Instrument angeblich zur Bestimmung des Einflusses des Klimas auf den menschl. Organismus dienend. Er starb 22. Jan. 1864 auf seinem Landgute Blackrock bei Dublin. Ausser der oben genannten grösseren Schrift publicirte O. noch eine Reihe von Aufsätzen im Dublin Quart. Journ. of Med. Sc. (III, 1833 bis XXXIII, 1862), so: *„Obs. on local bloodletting“* — *„On a hemorrhagic diathesis peculiar to a family“* — *„On the effects of cold and climate“* — *„On the effects of cold on the human body“* — *„Further observations on dropsies with albuminous urine“* — *„On some leading facts to be recollected in the examination of the faeces in diseases“* — *„On the state poison of the Athenians used in the case of Socrates“* — *„Obs. on the antimonial powder of the last Dublin Pharmacopoeia (1850) and on the medical effects of the peroxide of antimony“* — *„A comparative view of the effects of some remedies used in epilepsy“* — *„On the plague at Athens as described by Thucydides“* — *„On some actions performed by voluntary muscles which by habit become involuntary with practical applications“* etc.

Brit. Med. Journ. 6. Febr. 1864, pag. 162. — Med. Times and Gaz. 30. Jan. 1864, pag. 132. — Dublin Journ. Febr. 1864, XXXVII, pag. 248.

Pagel.

Osborne, Samuel O., geb. 6. Dec. 1814, studirte in London besonders Gynäkologie am Guy's Hosp., trat darauf als Wundarzt bei der Armee in Bombay ein, kehrte aber, an der Ruhr erkrankt und in Folge eines bei einem Schiffbruch erlittenen Unfalles nach der Heimath zurück, wurde 1836 Lic. der Soc. of Apothec., 1838 Member und 1851 Fellow des R. C. S. Er prakticirte dann mit grossem Erfolge 20 Jahre lang in Brixton, war Chirurg am Royal London Dispensary, den Londoner Almshouses in Parkhill. In seinem Todesjahre 1869 bekleidete er auch eine Zeit lang die Stelle eines Wundarztes an der Waisenschule zu London City. Lange Jahre war er auch Medical Officer des Districts Stockwell (Lambeth). Er starb 10. Febr. 1869. Von literar. Publicationen ist, ausser verschiedenen Journalaufsätzen, hauptsächlich sein: *„Fothergillian prize essay on bronchitis“* (London 1840) bemerkenswerth.

Dechambre, 2. Série, XVIII, pag. 363.

Pgl.

Oseibia, s. Araber, Bd. I, pag. 181, Nr. XXIV.

Oser, Leopold O., geb. 27. Juli 1839 zu Nikolsburg in Mähren, studirte in Wien, wurde 1862 Doctor, seit 1872 Primararzt des Rothschild-Spitales, seit 1873 ord. Mitglied des niederösterr. Landes-Sanitätsrathes, seit 1872 Abtheilungs-Vorstand an der allgem. Poliklinik, seit 1872 Privatdocent, seit 1885 Prof. e. o. für interne Medicin an der Wiener Universität. Er schrieb: *„Ueber mechanische Behandlung der Magen- und Darmkrankheiten"* — *„Experimentelle Studien über Uterusbewegungen"* (mit Schlesinger) — *„Experimentelle Untersuchungen über den Einfluss des Nicotins auf Darmbewegungen"* (mit Basch) — *„Ueber Darmsyphilis"* — *„Die Ursachen der Magenerweiterung"* — *„Ueber Schmerzen und krankhafte Empfindungen im Magen"* — *„Bericht über den Flecktyphus"* (Wien 1876) — *„Ueber Quarantaine bei Cholera"* — *„Zur Pathologie der Darmstenosen"* — *„Experimentelle Studien über die Innervation des Pylorus"* — *„Die Neurosen des Magens und ihre Behandlung"*. In Eulenburg's Encyclopädie: *„Magenkrankheiten"* — *„Die Erkrankungen des Pankreas"* in Nothnagels Handb. d. spez. Pathol. u. Therap. Er starb 22. Aug. 1910 in Wien.

Zweig, Archiv f. Verdauungskrankhtn. *16* (1910) S. 627. Wernich.

Oserezkovski, Nicolai O., geb. 1750 im Dorfe Oserezk (Gouv. Moskau), studirte Anfangs in Petersburg, darauf in Leyden, Königsberg und Strassburg und wurde 1777 oder 78 Dr. med. daselbst (Diss.: *„De spiritu ardente ex lacte bubulo"*). 1779 wurde er Adjunct an der kaiserl. Akademie der Wissenschaften, reiste 1778 mit dem Grafen Bobrinski als Akademiker nach Paris, veruneinigte sich jedoch mit Bobrinski und ging zu Fuss nach Russland zurück, worauf er sich ganz wissenschaftlicher Arbeit widmete und sehr zahlreiche Arbeiten veröffentlichte, unter denen bemerkenswerth: *„Exemplum electricitatis praeternaturalis"* (1779) — „Ueber den äusserlichen Gebrauch der Glukwa" (1786) — „Mittel gegen den Biss toller Thiere" (1787), ein officielles Journal: „Ueber die Fortschritte der Volksbildung", welches er 1803—18 redigirte — „Die Behandlung der Pustula maligna mit wilden Balsaminen" (1804) — „Ueber philosoph. und ärztl. Beurtheilung der klimakterischen Jahre" (1805) — „Wie kann man ein hohes, fröhliches und gesundes Alter erreichen?" (1806) — „Ueber zwei Arten Sumpfvögel" (1810) — *„De lacte caprino et vaccino"* (Nova acta Acad. imperial, T. XIV) — *„De duobus foetibus humanis monstrosis"* (Ib. XIV). Er starb 28. Febr. (12. März) 1827 zu St. Petersburg.

Smejew, Russkija Wratchi Pyssateli. Ptbg. 1886, Lief. I (Der schriftstellerisch thätige Arzt Russlands, russisch), pag. 40. O. Petersen (St. Pbg.).

Osgood, Daniel O., geb. um 1770, studirte am Dartmouth Coll., wurde daselbst Baccal. 1802 und liess sich in Havanna nieder. Er schrieb: *„Diss. on consumption"* (Hannover und New Hampshire 1802) — *„A letter on the yellow fever of the West Indies"* (New York 1820; deutsch von Ph. Heineken, Bremen 1822) — *„Observations on the winds and the sickness amongst strangers in Havanna etc."* (Philad. Journ. of Med., 1826).

Dechambre, 2. Série, XVIII, pag. 372. — Callisen, XIV, pag. 199; XXXI, pag. 105. Pgl.

O'Shaughnessy, William B. O'S., geb. in Irland zu Anfang d. 19. Jahrh., studirte und promovirte 1829 in Edinburg mit der Diss.: *„De metastasi rheumatismi acuti"* und liess sich in London nieder. Später folgte er einem Rufe als Prof. der Chemie am Med. Coll. in Calcutta und war dort auch Secretär der Calcutta Med. and Phys. Soc., sowie seit 1837 Mitredacteur des von jener herausgegebenen Quart. Journ. Er ist besonders bekannt als guter Choleraforscher, sowie durch seine Arbeiten über pathologische Chemie und Toxikologie. Wir führen an: *„Report on the chemical pathology of the malignant cholera"* (London 1832) — *„On the recent discovery of copper in organic matters etc."* (Lancet, 1830/31,

Vol. I) — *„Report on the investigation of cases of real and supposed poisoning in India“* (1841) — *„The Bengal dispensatory and companion to the pharmacopeia“* (London 1842).

Dechambre, 2. Série, XVIII, pag. 372. — Callisen, XIV, pag. 200; XXXI, pag. 106. Pgl.

Osiander, Friedrich Benjamin O., geboren zu Zell unter Aichelberg Ob.-A. Kirchheim (Wurttemberg) am 9. Februar 1759, studirte von 1775 an in Tübingen, wo er im Jahre 1779 auf Grund einer Dissertation: *„De fonte medicato Owensi“* promovirte. Nachdem er sich in Kirchheim u. T. als Arzt niedergelassen, ging er zu weiteren Studien noch auf ein Semester nach Strassburg zu Fried d. Ä. und im Jahre 1781 nach Cassel zu G. W. Stein d. Ä., wo er die Grundlage zu seiner vollendeten geburtshilflichen Technik legte, welche ihm zuerst in seiner Heimath eine ausserordentlich ausgebreitete Praxis und 1792 einen Ruf nach Göttingen als Professor der Med. und Entbindungskunst und als Director des Klinikums und des kaum vollendeten Entbindungshauses verschaffte. In letzterem hat er, nachdem er 1802 das med. Klinikum aufgegeben, bis an sein Lebensende, 25. Mai 1822, gewirkt. Er wurde 1804 Mitglied der Societät der Wissenschaften und 1805 hannoverscher Hofrath. O. war seinerzeit einer der gefeiertsten Lehrer der Geburtshilfe oder der „Entbindungskunst“, wie er sie seinem Principe gemäss nannte, das darin bestand, dass der Arzt in allen von dem gewöhnlichen Verlaufe abweichenden Fällen die Geburt baldmöglichst zu beendigen habe, ein Princip, das ihn in zahlreiche literar. Conflicte mit den Anhängern Boër's und, nach der allgemeinen Adoption der Boër'schen Ansichten, selbst mit den eigenen Schülern brachte und welches ihn, da er es in praxi und auf seiner Klinik durchführte, zu demjenigen Geburtshelfer machte, der wohl die meisten Zangenoperationen und Wendungen ausgeführt hat. Im Einklange mit diesem Grundsatze sind seine Verdienste um die Geburtshilfe ausschliesslich im Gebiete der operativen Technik zu finden, namentlich in Bezug auf die Handhabung der Zange, die Wendung auf die Füsse und auf den Kopf, dann in der Verbesserung der Zange und der Erfindung einer Anzahl neuer Instrumente (Hysterotom, Metrotom, Hebel, Dilatatorium, Beckenmesser u. s. w.), die allerdings meist, wie auch seine Methode des Kaiserschnittes, der Vergessenheit anheimgefallen sind. Seine Virtuosität in der Zangenhandhabung führte ihn vor Allem zu dem Verdammungsurtheile gegen die Perforation und die künstliche Frühgeburt, das ihm viele Gegner schaffte. Von seinen geburtshilflichen Schriften nennen wir, unter Uebergehung der zahlreichen einzelnen Abhandlungen, als für seine Stellung besonders charakteristisch sein 3bändiges *„Handbuch der Entbindungskunst“* (Tübingen 1818—21, 2 Bde.); den 3. Band gab sein Sohn Johann Friedrich (Tübingen 1825) heraus, der auch die 2. Auflage (Tübingen 1829—1833) besorgte. Sein *„Lehrbuch der Entbindungskunst 1. Teil. Literärische und pragmatische Geschichte dieser Kunst“* (Göttingen 1799) ist eine allerdings auch sehr subjective, aber auf eigenes Studium der älteren Literatur gegründete Geschichte seiner Fachwissenschaft. Etwa in dieselbe Zeit fällt sein *„Lehrbuch der Hebeammenkunst“* (1796). Ein 2bändiges Werk: *„Ueber die Entwicklungskrankheiten in den Blüthejahren des weiblichen Geschlechts“* (Tübingen 1817) erlebte 1820 eine 2. Auflage. Seine reiche Praxis lieferte ihm das Material zu einer bedeutenden Sammlung von Präparaten, auf welche sich seine *„Epigrammata“* (1807 u. 14) beziehen. Uebrigens war er sehr vielseitig und veröffentlichte eine Reihe grösserer und kleinerer wissenschaftlicher und populärer Abhandlungen, welche letztere namentlich ökonomische Gegenstände betreffen. Von ersteren sind noch 2 Abhandlungen über die Kuhpocken, die er mit Blasenpflastern zu impfen versuchte (1801 u. 1802) und ein Buch: *„Ueber den Selbstmord, seine Ursachen, Arten, medicinisch-gerichtliche Untersuchung und die Mittel gegen denselben“* (Hannover 1813) nennenswerth.

Saalfeld, pag. 308. — Oesterley, pag. 279. — Blumenbach, Comment. Soc.

reg. Gotting. V, pag 203. — v. Siebold, Gesch. der Geburtshilfe. II, pag. 596. — Fasbender a. a. O. S. 289—290. — Winckel, Allg. D. Biogr. 24 S. 486. — E. Lehmann, Stammtafel d. Familie Osiander, Königsberg i. Pr., H. Herrmann, 1890.

Th. Husemann.

Johann Friedrich Osiander, als Sohn des Vorigen 2. Febr. 1787 in Kirchheim unter Teck geb., studirte von 1804 an in Göttingen Medicin, erhielt 1808 den Preis für eine Abhandlung über Nerven des Uterus, promovirte in demselben Jahre auf Grund einer Diss.: *„De fluxu menstruo atque uteri prolapsu“*, habilitirte sich nach längerem Aufenthalte in Paris und Wien 1811 und wurde 1815 a. o. und 1833 ord. Prof. Wie sein Vater Geburtshelfer, trat er jedoch nicht ganz in dessen Fussstapfen und obschon er 1816 in seiner Schrift zum Antritte der Professur (*„In docenda et discenda medicina atque arte obstetricia methodum activam potiorem, in facienda expectationem saepe non alienam esse ostendit et observationes quasdam de papillis mammarum numero et structura variis communicat“*) an den Grundsätzen desselben für den geburtshilflichen Unterricht festhielt, hat er doch, als er interimistisch nach dem Tode seines Vaters und 1832 noch einmal nach Mende's Tode die geburtshilfliche Klinik versah, in derselben die Zahl der künstlichen Entbindungen stark beschränkt und in dem von ihm nach seines Vaters Tode herausgegebenen 3. Teile des *„Handbuches der Entbindungskunst“*, der auch unter dem Titel: *„Die Anzeigen zur Hilfe bei unregelmässigen und schweren Geburten“* (Tübingen 1825) besonders erschien, sich um genaue Indicationen für geburtshilfliche Operationen verdient gemacht. Ausser diesem Werke verfasste er auch ein *„Hebeammenbuch“* (2. Aufl. Tübingen 1844), verschiedene Aufsätze in der Gemeins. Zeitschr. für Geburtshilfe und in v. Siebold's Journal und ein wiederholt auch nach dem Tode des Verfassers aufgelegtes populärmedicinisches Buch: *„Volksarzneimittel und einfache, nicht pharmaceutische Heilmittel gegen Krankheiten des Menschen“* (Tübingen 1826; 6. Aufl. Hannover 1865). Er starb als fürstl. Waldeck'scher Hofrath 10. Febr. 1855.

Saalfeld, pag. 378. — Oesterley, pag. 432. Th. Husemann.

Ossakowski, Johann O., studirte in Krakau Medicin und wurde dort 1836 mit der Diss. *„De impetiginibus in genere“* Doctor, worauf er Bierkowski's klinischer Adjunct wurde. Nachdem er nach Warschau gezogen war, übernahm er 1842 die Stelle eines Primarius am Heiligengeisthospitale, wurde 1849 Director desselben und starb 1859. Er schrieb (Warschau 1857) eine Anleitung zur Harnuntersuchung und mehrere Artikel im Tygodnik lekarski. K. & P.

Ossorio de Castro, Pedro O., lebte zu Beginn des 18. Jahrh., war geb. in Sevilla, studirte daselbst, wurde Leibarzt des Königs und später Prof. der Med. an der Universität zu Sevilla. Er schrieb: *„Vindicta de la verdad á exámenes de la rázon. Es respuesta á un papel cuyo titulo es Acasos de D. Ulises de Androbando, escrito por etc.“* (Sevilla 1700) — *„Disertácion phisico-médica y moral sobre la necessidad que hayen Sevilla de los baños de su rio etc.“* (Ib. 1727).

Dechambre, 2. Série, XVIII, pag. 389. Pgl.

Dall' Oste, Pietro D'O., zu Padua, geb. zu Polo, bei Treviso, 8. Juni 1790, studirte in Padua, publicirte in seines Lehrers V. L. Brera Giorn. di med. pratica: *„Sunto critico del sistema medico dell' americano dottor Rush, paragonato alle teoriche mediche delle principale scuole d'Europa dell' anno 1812“* und wurde in demselben Jahre Doctor. Er bereiste darauf die hauptsächlichsten Hospitäler Italiens, wurde 1816 Assistent der klin. Schule zu Padua, über die er mehrere Berichte publicirte, wurde 1818 Repetent der spec. Therapie, 1819 durch Concurs Prof. der theoret. Medicin für die Chirurgen auf der Universität Padua. Er trat diese Professur mit der Rede: *„Dei fondamenti della verità nella medicina teorica, e delle fonti degli errori nella medesima“* (1820, 4.) an, starb

jedoch bereits 27. Febr. 1822 an Phthisis. Seit 1820 war er Mitredacteur der „Nuovi Comment. di Med."

de Tipaldo, V, pag. 150. — Callisen, IV, pag. 495; XXVII, pag. 209. G.

Ostenfeld, Christian O., geboren in Viborg (Jütland) am 14. September 1619, studirte 1638 in Viborg Theologie, machte dort sein theologisches Examen, wurde nach einer Auslandsreise Korrektor in Viborg 1642—1647, 1643 Magister, machte wieder eine Auslandsreise, studirte von 1648—1651 in Leiden, wurde dort Dr. jur., in Padua Prorector der germanischen Nation und daselbst im Jahre 1655 zum Dr. med. creiert. Nach dem Tode von Th. Fincke, dem Grossvater seiner Frau, wurde er 1656 Professor der Medicin an der Kopenhagener Universität und zeigte in dieser Stellung hervorragende administrative und repräsentative Begabung, weshalb ihm auch verschiedene wichtige Missionen im Interesse der Universität anvertraut wurden, dagegen scheint er nichts Besonderes für die Medicin praestirt haben. 1657—1668 war er Rektor der Universität, 1661 Universitätsbibliothekar, 1669 Prof. honorar. 1670 wurde er Assessor des höchsten Gerichts und starb am 31. August 1671 in Kopenhagen.

Ingerslev, I, pag. 483—485. — Panum, Vort medicinske Facultäts Historie (Universitätsprogramm 1880), pag. 23—25. — Carøe, Den Danske Laegestand 1479—1788 (1909) S. 94. Petersen. Hab.

Ostericher (Oestereicher) Sebastian, latinisiert Sebastianus Austrius (s. Bd. *1* S. 249) aus Ruffach im Elsaß. 1520 in Freiburg im Breisgau immatrikuliert, dort Lehrer der lateinischen Grammatik und Physik, dann als Arzt in Kolmar von 1537—1544 nachweisbar, seit 1545 Prof. der Medizin in Freiburg, wo er Anfang 1550 starb. Er schrieb: *„De secunda valetudine tuenda in Pauli Aeginetae librum explanatio"* (Straßburg 1538) und *„De infantium sive puerorum ad symptomatum dignotione cum curatione liber"* (Basel 1540). Letztere Schrift ist eine Umarbeitung der Schrift des Cornelis Roelans von Mecheln über die Kinderkrankheiten (s. diesen), wobei aus dem schwergelehrten, etwas unbehilflichen, von seinen Quellen lebenden Werke durch ihn ein lesbares, gebrauchfertiges Buch in gutem Latein gemacht worden ist. O. war offenbar eine angesehene Persönlichkeit in der Stadt Kolmar.

Heirr. Schreiber, Geschichte d. . . . Univ. Freiburg. Bd. 2 (1859) S. 169, 378—379. — Karl Sudhoff, Die Schrift des Cornelius Roelands von Mecheln über Kinderkrankheiten. Janus *14* (1909) S. 471, 481—484. — Ders. Erstlinge der pädiatrischen Literatur. München 1925. S. XLVII—XLVIII. Hab. H. V.

Osterhausen, Johann Karl O., geb. zu Artelshofen im Nürnberg'schen 9. März 1765, studirte und promovirte 1791 in Altdorf mit der Diss. *„Historiam pneumaticorum medicorum exhibens"*, liess sich dann in Nürnberg nieder, wo er Physicus und Arzt am Waisen- und Armenhause war und nach 48jähr. Praxis 2. Nov. 1839 starb. Er publicirte: *„Ueber medicinische Aufklärung"* (Geschichte derselben, Bd. I, Zürich 1798) — *„Einige wohlgemeinte Vorschläge, wie ein med. Collegium auf die zweckmässigste und vollkommenste Weise einzurichten sei"* (Nürnberg u. Sulzbach 1798), sowie eine Reihe von Aufsätzen meist naturphilosoph. Inhalts, aber auch im Sinne der Erregungstheorie von Roeschlaub.

Dechambre, 2. Série, XVIII, pag. 568. — Callisen, XIV, pag. 205; XXXI, pag. 109. Pgl.

Osthoff, Heinrich Christian August O., geb. zu Wesel 1772, studirte und promovirte 1798 in Duisburg mit der Diss. *„De morbo maculoso-haemorrhagico"*, prakticirte anfänglich mehrere Jahre zu Vlotho a. d. Weser, liess sich dann in Bassum bei Bremen nieder und war seit 1809 Landphysicus der Cantone Uchte, Freudenberg und Thedinghausen im westfäl. Weser-Dep. Er schrieb:

„Ueber das Selbststillen“ (Lemgo 1802) — *„Kleine Beiträge zur Erweiterung des med. Wissens“* (Bdchen. I, Duisburg u. Essen 1804) — *„Versuche zur Berichtigung verschiedener Gegenstände aus dem Gebiete des reinen und angewandten med. Wissens“* (2 Bde., Lemgo 1804) — *„Rhapsodieen aus der Lehre von der assimilativen und reproductiven Function des Organischen“* (2 Thle., Erlangen 1806), ferner eine Reihe von Aufsätzen in Horn's Archiv, Med.-chir. Ztg. u. A.

Dechambre, 2. Série, XVIII, pag. 570. — Callisen, XIV, pag. 207—210; XXXI, pag. 110. Pgl.

Oswald, Johann Benjamin O. Herzoglich württembergischer Hofrat; geb. 30. Juli 1753 in Nimmersatt bei Bolkenhain. Mit 14 Jahren kam er auf 5 Jahre zu dem Chirurgen Hoerstel in Warmbrunn in die Lehre, war 1772—73 Feldscheer, studierte 1773—74 Anatomie und Physiologie in Breslau, wurde am 5. März 1775 Lazarettchirurg in Berlin unter Theden, studierte hier 1774—78 Medizin, wurde 1779 Oberchirurg und gab die *„Londonsche medizinische Praxis“* von Gumperz Levison (Berlin, 2 Tle.) heraus. Vom gleichen Verf. übersetzte er *‚Essay on the Blood“* (Ebenda 1782) — *„An Account on the Epidemical Sore-throat“* (Ebenda 1783) und gab Werke von Theden neu heraus. Am 21. Febr. 1784 wurde er Dr. med. in Frankfurt a. O. mit der Arbeit *„De aetheris vini et aquae frigidae praestantia in febre lenta nervosa“*, bestand März 1784 in Breslau und Glogau die vorgeschriebenen Prüfungen, wurde 1784 Stadtphysikus in Schmiedeberg, blieb dort bis 1799. In diesem Jahre wurde er Hof- und Leibarzt des Herzogs Eugen von Württemberg in Carlsruhe bei Oppeln, erhielt 1807 den Titel eines Hofrats und starb hier 20. Juni 1825. 1797 Ehrenmitglied der Sydenhamschen Gesellschaft zu Halle. Zahlreiche Arbeiten in Hufelands J. d. prakt. Arzeneik., im Arch. d. prakt. Heilkde. f. Schlesien u. Südpreußen, sowie im Arch. f. Schutzpockenimpfung f. Schlesien, wo er energisch für die Jenner'sche Schutzpockenimpfung eintrat. Von seinen Schriften nennen wir nur *„Ueber den Gesichtsschmerz, Trismus dolorosus“* (Arch. prakt. Heilkde. f. Schles. *2* (1801) S. 127—134) — *„Ueber Witterungs- und Krankheitskonstitution des Jahres 1800 zu Carlsruhe O.S.“* (Ebenda *2* (1801) S. 343—363; *3* (1802) S. 31—58) — *„Meine Bemerkungen über die Kuhpockenimpfungen zu Carlsruhe“* (Ebenda *2* (1801), S. 469—475) — *„Ueber Herzpolypen und aneurisma cordis“* (Ebenda *3* (1802) S. 352—360) — *„Ueber das Kindbettfieber“* (Hufelands J. *14* (1802) S. 113—192) — *„Geschichte einer tötlichen Gehirnwassersucht“* (Arch. d. prakt. Heilkde. *1* (1804) S. 10—25). Hab.

Oswald, Henry Robert O., geb. 1785, wurde 1811 Lic. des R. C. S., 1812 Assist. Surg. der Miliz in Inverness, 1813 Stabschirurg auf der Insel Man mit dem Wohnsitz in Douglas, sowie später Wundarzt am allgem. Krankenhause dieser Insel. Er hat publicirt: *„Isle of Man guide“* (1824) — *„Essay on the stratification of alluvial deposits“* (1823) — *„Remarks on the dominant industry of the labouring poor and on a general infirmary for the island of Man“* (1828), sowie einige kleinere Aufsätze in London Med. and Phys. Journ. (Vol. LIV bis LV, 1825—26).

Dechambre, 2. Série, XVIII, pag. 572. — Callisen, XIV, pag. 211. Pgl.

Otho, nach seinem Geburtsorte (?) mit dem Beinamen Cremonensis belegt, ist Verfasser einer kleinen, in (379) Hexametern verfassten Schrift über einfache und zusammengesetzte Arzneimittel: *„De electione et viribus medicamentorum simplicium et compositorum“*, welche mehreren älteren Ausgaben des Regimen sanitatis Salernitanum angehängt ist; ob hieraus der Schluss gezogen werden darf, dass der Verf. in einer Beziehung zur Schule von Salerno gestanden hat, ist noch fraglich. Ueber die Zeit seines Lebens lässt sich nicht mit Sicherheit urtheilen; er dürfte ein Zeitgenosse des Aegidius von Corbeil gewesen sein, also gegen Ende des 12. oder im Anfange des 13. Jahrh. gelebt haben. Das Gedicht ist

im Anhange zu dem Lehrgedichte des Macer Floridus von Choulant (Leipz. 1832, pag. 158—177) durch den Druck veröffentlicht worden.

Choulant, Handb. 2. Aufl., pag. 316. A. H.

Otis, George Alexander O., geb. 12. Nov. 1830 zu Boston, studirte auf der Universität von Pennsylvanien, wo er 1851 den Doctorgrad erlangte, besuchte in demselben Jahre Europa, hielt sich namentlich längere Zeit in Paris auf, kehrte 1852 zurück, liess sich in Richmond, Virg., nieder und begann 1853 die Herausgabe von *„The Virginia Medical and Surgical Journal“* in Gemeinschaft mit Howell L. Thomas, später James B. Mc Caw, führte die Redaction bis 1854, wo er nach Springfields, Mass., übersiedelte und daselbst eine gute Praxis erlangte. 1861 trat er als Surgeon in ein Regiment der Massachusetts Volunteers, wurde 1864 Surgeon bei den U. S. Volunteers, nach der Beendigung des Krieges 1866 Assistant Surgeon im Sanitätscorps der U. S. Army und erreichte bis 1880 den Rang als Major. Während des Krieges hatte er in Nord- und Süd-Carolina und besonders auf einem Hospitalschiff Dienste geleistet. Seit 1864 in die Office des Surgeon-General der Armee commandirt, wurde er Curator des Army Medical Museum und bei der Abtheilung der Surgical Records angestellt und entwickelte in beiden Aemtern eine so unermüdliche Thätigkeit, dass durch seine Bemühungen namentlich das genannte Museum sich zu den ersten seiner Art in der Welt entwickelte. Nachdem unmittelbar bei Beendigung des Krieges Seitens des Surgeon-General von der gesetzgebenden Versammlung die erforderlichen Fonds gesichert waren, begannen auf seine Veranlassung Otis und Woodward die Sammlung des Materials zu einer med.-chir. Geschichte des Krieges, Ersterer für den chirurg., Letzterer für den medic. Theil. Die erste vorläufige Publication war das in den weitesten Kreisen verbreitete und sich allgemeinen Beifalls erfreuende *„Circular Nr. 6“* (1865), in welchem die erste Hälfte von O. herrührte. Nacheinander publicirte derselbe als von der Surgeon-General's Office ausgehende Circulare: *„A report on amputations at the hip-joint in military surgery“* (1867) — *„A report on excisions of the head of the femur for gunshot injury“* (1869), zwei äusserst werthvolle Monographieen, und es erschienen dann von der grossen „Medical and Surgical History of the War of the Rebellion“, von ihm herausgegeben: *„First Surgical Volume“* (1870) und: *„Second Surgical Volume“*, die, auf das Liberalste in der ganzen Welt verbreitet, die ungetheilteste Bewunderung aller Sachkenner wegen der mühevollen Sammlung und der geistreichen Verarbeitung des riesigen Materials erregten. Nebenbei fand O. noch Zeit, ebenfalls als amtliche Publicationen, zu bearbeiten und herauszugeben: *„A report of surgical cases treated in the Army of the United States from 1865 to 1871“* (1871) — *„A report on a plan of transporting wounded soldiers by railway in time of war“* (1875) — *„A report on transport of sick and wounded by pack animals“* (1877). Zur Zeit seines am 23. Febr. 1881 vorzeitig erfolgten Todes hatte er die Bearbeitung des 3. chirurg. Bandes etwa zur Hälfte vollendet. — O. hat das allerseits anerkannte hohe Verdienst, die chirurgischen Ergebnisse eines riesenhaften, langen und blutigen Krieges in streng wissenschaftlicher Weise verwerthet und der Welt zugänglich gemacht zu haben, wie dies in ähnlicher Art vor ihm noch niemals geschehen war. Sein Name wird daher auch mit der Kriegschirurgie unauslöschlich verbunden bleiben.

American Journ. of the Med. Sc. New Ser. 82 (1881) S. 278. — Kelly a. Burrage. S. 924. — Shufeldt, Medical Life *31* (1924) S. 186—193. Gurlt.

Otley, Drewry O., geb. 1803, studirte am St. George's Hosp., wurde 1826 Member des R. C. S. Engl., machte dann eine Studienreise nach Paris und liess sich in Exeter nieder. Er schrieb die beste Biographie von John Hunter (vor Palmer's Ausgabe der Werke Desselben), siedelte dann wieder nach London

über, ging in Folge öfterer Erkrankung an Hämoptysis nach Pau in Frankreich, prakticirte dort von 1848—72, kehrte, von einer Rückenmarkskrankheit ergriffen, wieder nach England zurück und starb zu London 31. December 1882, einige Tage früher als sein Sohn. Ausser einer 1848 auf Veranlassung der Sydenham Soc. bearbeiteten Uebersetzung einer Auswahl der besten Abhandlungen der Société de chirurgie de Paris, besonders derjenigen, die sich auf Erkrankungen des Kopfes und Halses beziehen, scheint O. nichts veröffentlicht zu haben. Sein Sohn:

Walter Otley, geb. zu Pau 7. Jan. 1850, studirte seit 1867 am University College in London, wurde 1872 Member und 1877 Fellow des Coll. of Surg. und bekleidete successive die Functionen eines House Physic. am University Coll. Hosp., eines House Surg. am Nottingham Gener. Hosp., eines Resident Surg. am Birmingham Gener. Hosp. Nach London zurückgekehrt, wurde er anat. Prosector an der Schule des Westminster Hosp. und später in gleicher Eigenschaft am University College angestellt. Einige Zeit war er auch Assistant-Surgeon am West London Hosp. und später Surgeon am Kensington Dispensary. Er starb 2. Jan. 1883 und veröffentlichte verschiedene Abhandlungen in den Proceedings of the Zoological Society u. A.: *„On the eye muscles of mammals“* und: *„On the carotid artery in bucerous“*.

Dechambre, 2. Série, XVIII, pag. 582. Pagel.

Otsuki, Genkau, japanischer Chirurg der ersten Hälfte des 19. Jahrhunderts, übersetzte Lorenz Heister's Verbandlehre unter dem Titel *„Geka shuko“* und schrieb ein Werk über Mastdarmoperationen, das *„Yojutsu chishin“*.

Otsuki, Gentaku, siehe unter Sugita Gempaku. Hübotter.

Ott, Franz Andreas O., geb. zu Albenreuth in Bayern, studirte und promovirte 1823 in Landshut mit der Diss. *„De aqua martiali Hardeckensi“*, habilitirte sich als Privatdocent an der Universität zu München, siedelte aber 1830 nach Wollnzach über. Er war ein ausserordentlich fruchtbarer Schriftsteller, besonders auf chirurg. Gebiete. Von seinen grösseren selbständigen Schriften citiren wir: *„Lithogr. Abbildungen nebst Beschreibung der vorzügl. älteren und neueren chir. Werkzeuge und Verbände etc.“* (5 Lieff., München 1829—30) — *„Theoret.-prakt. Handb. der allgem. und bes. chir. Instrumenten- u. Verbandlehre oder der mechan. Heilmittellehre“* (Ib. 1834—36; 3. Aufl. 1845) — *„Auserlesene prakt. Abhandlungen über Gegenstände der Ther., Chir. und Geburtsh. für Landärzte und Chirurgen etc.“* (4 Bde., Ib. 1838). Ferner publicirte er eine grosse Reihe von Journalaufsätzen. Uebrigens war O. ein Anhänger der Homöopathie.

Dechambre, 2. Série, XVIII, pag. 581. — Callisen, XIV, pag. 212; XXXI, pag. 110. Pgl

Ott, Adolph O., am 10. Juni 1835 in Prag geboren, daselbst (Jaksch), sowie in Wien und Berlin medicinisch ausgebildet, gelangte O. 1858 zur Promotion. Seit 1858 als Privatdocent und später als Extraordinarius in Prag thätig, schrieb er neben kleineren Arbeiten besonders mehrere Aufsätze über: *„Cardiographie im gesunden und pathologischen Zustande“* und über: *„Die Systole des Herzens“*. Er starb 1905.

Med. Woche **6** (1905) S. 177. Wernich.

Ottaviani, Vincenzo O., lebte in der 1. Hälfte dieses Jahrh. als Prof. der Pathologie und Klinik, sowie als Director des Hospitals in Camarino, siedelte später nach Urbino über, wo er 1850 starb. Er schrieb u. A.: *„Sulla natura delle intermittenti e sulle qualità medicinali della china-china secondo i principii delle nuove teorie“* (Annal. univ. di med., XIII, 1820) — *„Natura, facoltà ed uso delle cantaridi“* (Ib. XXXVI, 1825) — *„Idropisia da traspirazione*

soppressa" (Ib. LXXIX, 1836) — „*La febbre tifoide non consiste in una alterazione primitiva del sangue*" (Ib.) — „*Osservazioni sui contagi e sulla febbre puerperale*" (Ib. CIII, 1842) — „*Sulla differenza tra la sinoca ed il sinoco*" (Ib. CVI, 1843) — „*Sulle principali ragioni tendesti a demonstrare che tutte le cosi dette febbri nervose, putride . . . sono in fondo una sola ed identica malattia*" (Ib. CVIII, 1843) u. s. w.

Dechambre, 2. Série, XVIII, pag. 581. — Callisen, XIV, pag. 214; XXXI, pag. 111. Pagel.

Otterburg (Otterbourg), Salomon Jonas O., zu Paris, geb. 23. Aug. 1810 zu Landau, im damaligen Dép. Bas-Rhin, studirte in München und Heidelberg (Schüler von Naegele) und wurde in München 1835 Doctor mit der Inaug.-Abhandlung: „*Tentamen physiol.-pathologicum de graviditatis in organismum effectu generali*", kam dann nach Paris, besuchte von 1837—38 die Kliniken von Chomel, Andral und Lisfranc, erhielt 1841 die Erlaubniss zur Praxis in Frankreich, liess sich definitiv in Paris nieder und promovirte daselbst 1852 noch einmal mit der These: „*Aperçu historique sur la médecine contemporaine de l'Allemange. Pathologie interne*" (deutsch von Hugo Hartmann, Weimar 1853), mittelst welcher er das Rademacher'sche System in Frankreich bekannt zu machen versuchte. Früher hatte er übersetzt: Conquest, „Grundriss der Geburtshilfe u. s. w." (Heidelberg 1834), auch schrieb er: „*Lettres sur les ulcérations de la matrice (métroëlkoses) et leur traitement*" (Paris 1839) — „*Das medicinische Paris, ein Beitrag zur Geschichte der Medicin und ein Wegweiser für deutsche Aerzte*" (Karlsruhe 1841). Er war ein renommirter Geburtshelfer und erfreute sich einer ausgedehnten Praxis bis in die höchsten Kreise hinein, wurde 1864 Präsident der Soc. méd. prat., war seit einer grossen Reihe von Jahren Chefarzt des Dispensaire der Société allemande de bienfaisance und hat sich auch während der Belagerung von Paris als Chefarzt mehrerer Lazarethe und als Arzt der schweizerischen Gesandtschaft verdient gemacht. Er starb 24. Febr. 1881.

Glaeser, pag. 569. — Dechambre, 2. Série, XVIII, pag. 582. — Callisen, XXXI, pag. 111. G.

Otto, Bernhard Christian O., geb. 6. März 1745 zu Nepars bei Stralsund, studirte in Greifswald und Göttingen, wurde daselbst 1771 Doctor, ging zu weiterer Ausbildung nach Wien, habilitirte sich 1775 in Greifswald als Privatdocent und lieferte in dieser Zeit wichtige Arbeiten auf dem Gebiete der Ornithologie (1776). Den Feldzug in Schlesien und Böhmen 1778-79 machte er als preuss. Stabsarzt mit und erwarb sich bei der Behandlung der Ruhrkranken und der Einrichtung der Lazarethe grosse Verdienste. 1782 erhielt er die Professur der Naturgeschichte und Oekonomie in Greifswald und wurde zugleich Assessor des kgl. schwed. Gesundheits-Collegiums von Pommern und Rügen. 1788 wurde er als Prof. der Med. nach Frankfurt a. O. berufen, wurde zugleich Oberaufseher des botan. Gartens und des anatomischen Theaters, las über Naturgeschichte, Botanik, Chemie und Anatomie und leitete die Secirübungen und die botan. Excursionen. Bei Verlegung der Universität nach Breslau (1811) trat er in den Ruhestand, feierte 1821 in Breslau sein 50jähr. Dr.-Jubil. und starb, mehr als 90 Jahre alt, zu Frankfurt 10. Nov. 1835, nachdem er mehr als 60 Jahre seines Lebens der Erforschung der Natur mit rastlosem Eifer gewidmet hatte. Von seinen durchweg der Zoologie und namentlich der Ornithologie gewidmeten Arbeiten führen wir hier nur an: „*Von den Gängen der Luft aus den Lungen in die Knochen der Vögel*" (Beschäft. der Berliner Gesellsch. naturf. Freunde, 1773) — „*Bemerkungen über die anomalisch weissen Thiere*" (Naturforsch., 1779) u. s. w.

J. S. Loewenstein in Janus. III, 1848, pag. 411. G.

Otto, Adolph Wilhelm O., als Sohn des Vorigen geb. 3. Aug. 1786

in Greifswald, hatte in Frankfurt a. O. und später in Greifswald Med. studirt und hier nach Einreichung seiner Diss. *„Monstrorum trium cerebro atque cranio destitutorum anatomica et physiologica disquisitio“* im J. 1808 promovirt. Im folgenden Jahre bestand er in Frankfurt die ärztliche und die Physicatsprüfung, wurde Prosector und Secundärarzt an der von BERENDS geleiteten med. Klinik, habilitirte sich 1811 als Privatdocent, bei welcher Gelegenheit er pro venia legendi: *„Monstrorum sex humanorum anat. et physiol. disquisitio“* veröffentlichte und wurde alsbald zum Prof. e. o. ernannt. Nach Beendigung einer grösseren wissenschaftlichen Reise durch Deutschland, die Niederlande und Frankreich, wo er sich namentlich unter CUVIER's Leitung mit vergleich. Anatomie beschäftigt hatte, wurde er 1813 an die von Frankfurt nach Breslau verlegte Universität als Prof. ord. der Anatomie und Director des anat. Museums berufen, im J. 1821 zum Medicinalrathe und Mitglied des Medicinal Collegiums für Schlesien und 1836 zum Geh. Medicinalrathe ernannt. Mit grosser Pflichttreue kam er allen diesen Aufgaben nach, nicht weniger eifrig aber verfolgte er die von ihm bevorzugte wissenschaftliche Seite der Anatomie, die Teratologie. Im J. 1844 steigerten sich die körperlichen Leiden, an welchen er schon längere Zeit gelitten hatte, es traten Erscheinungen einer schweren Erkrankung der Leber ein und dieser ist er am 14. Jan. 1845 erlegen. O. gehörte zu den würdigsten Vertretern der pathol. Anatomie und speciell der Teratologie seiner Zeit; allerdings tragen alle seine Arbeiten einen rein descriptiven Charakter, physiologischen Untersuchungen blieb er fern und auch auf die mikroskopische Forschung, welche zu seiner Zeit bereits allgemeine Anwendung gefunden hatte, legte er kein Gewicht; immerhin hat er fruchtbringend gewirkt und sich namentlich auch um die Förderung des Studiums der Anatomie in Breslau sehr verdient gemacht. Auf seine Anregung wurde in den Jahren 1834 und 35 ein neues anat. Theater erbaut, er hat ein werthvolles anat. Material zur Vervollständigung des anat. Museums beigetragen und sehr geschätzte Verzeichnisse der anat. Präparaten-Sammlung (das erste 1826 mit 2 Nachträgen, 1830, 1833 und 2 neue 1838 und 1841) angefertigt. Von seinen wissenschaftlichen Arbeiten sind besonders zu nennen: *„Seltene Beobachtungen zur Anatomie, Physiologie und Pathologie gehörig“* (2 Hefte, Bresl. u. Berl. 1816; 1824) — *„Handbuch der pathologischen Anatomie des Menschen und der Thiere“* (Breslau 1814) — *„Lehrbuch der pathologischen Anatomie“* (1 [einziger] Bd., Berl. 1830; in's Engl. übersetzt von SOUTH, Lond. 1831) und sein Hauptwerk: *„Monstrorum sexcentorum descriptio anatomica“* (mit 150 Abbild. auf 30 Taff., Bresl. 1841, fol.). Ausserdem ist er Mitarbeiter an den von CARUS herausgegebenen Erläuterungstafeln der Anatomie (vom 4. Hefte an) gewesen und hat einige anat. und vergleich.-anat. Arbeiten in TIEDEMANN's Zeitschr. f. Physiologie, in MUELLER'S Archiv, in den Nova Acta der Academia Leopoldina (hierin *13* (1826) S. 26—86 die Epistola ad Blumenbach: De animalium . . . vasis cephal. et aure interna — s. a. b. MANGILI —) u. a. veröffentlicht.

Carus in Janus. 1846, I, pag. 691—98. — Callisen, XIV, pag. 217—23; XXXI, pag. 113—15. — Graetzer, Lebensbilder schles. Aerzte S. 213. A. H.

Otto, John Conrad O., geb. 1774 in Woodbridge New-Jersey, Deutsch-Amerikaner, erhielt seinen medizinischen Grad 1796 auf der Universität von Pennsylvania, folgte BENJAMIN RUSH 1813 im Philadelphia Dispensary und lehrte 21 Jahre klinische Medizin am Pennsylvania Hospital. Besondere Verdienste erwarb er sich um die Bekämpfung der Cholera 1833 und ist bekannt durch seine Veröffentlichung über Haemophilie (Med. Repository *6* (1803) S. 1—4) und durch seine Untersuchungen über eine Familie von Blutern. Er starb 1844.

Garrison l. c. S. 438. Hab.

Otto, Karl O., geb. 20. Mai 1795 auf St. Thomas (Dänisch-Westindien), kam früh mit seinem Vater, der auch Arzt war, nach Kopenhagen, studirte daselbst

und absolvirte 1818 das Staatsexamen. 1819 promovirte er und unternahm bald danach eine mehrjährige Studienreise, die er in einem umfassenden Werke beschrieben hat: *„Reise durch die Schweiz, Italien, Frankreich, Grossbritannien und Holland mit besonderer Rücksicht auf Spitäler, Heilmethoden und übrige medicinische Zustände dieser Länder“* (2 Bde., Hamburg 1825). Unter den grossen Männern der Wissenschaft scheinen Hufeland und Humboldt in Berlin, Oken in Jena und Broussais in Paris, nebst dem Phrenologen Gall, den bedeutendsten Einfluss auf ihn ausgeübt zu haben. Nach seiner Rückkunft widmete er sich fortwährend den phrenologischen Studien, publicirte darüber ein grösseres Werk *„Phrenologien“* (Kopenh. 1825), hielt 1822—26 als Privatdocent Vorlesungen über Nerven-Physiologie und Phrenologie und gab einige Jahre lang eine bezügliche Zeitschrift heraus. Er war überhaupt literarisch sehr thätig, redigirte die medicinischen Zeitschriften „Ny Hygaea“ (1823—26), „Bibliothek for Laeger“ (1828—46) und schrieb zahlreiche Aufsätze verschiedenen Inhalts. Von 1832—62 bekleidete er die Professur der Pharmakologie an der Kopenhagener Universität und publicirte Handbücher sowohl über Pharmakognosie als Pharmakodynamik. Gleichzeitig war er Mitarbeiter zahlreicher ausländischer Zeitschriften. In seinen späteren Jahren widmete er sich mit besonderer Vorliebe der Freimaurerei. Er war eine interessante, ästhetisch begabte Persönlichkeit, die durch die Lebhaftigkeit und Vielseitigkeit ihrer wissenschaftlichen Interessen ihrer Zeit eine ziemlich hervorragende Rolle im dänischen Geistesleben spielte; im naturphilosophischen Idealismus befangen, konnte er aber sich die neue naturwissenschaftliche Richtung der Medicin nicht aneignen und als Lehrer der Pharmakologie war er, besonders in seinen letzten Universitätsjahren, nicht am rechten Platz. Seine grosse Sammlung von Verbrecherschädeln schenkte er dem physiol. Museum der Universität. Er starb 24. April 1879 in Kopenhagen.

Hospitals Tid. 1880, Nr. 1. — Smith und C. Bladt, 5. Ausg., S. 153. — Carøe, Den Danske Laegestand 1786—1838 (1905) S. 154. Petersen.

Otto, Maximilian O., geb. 1815 zu Neu-Bidschow in Böhmen, studirte und promovirte in Prag, functionirte seit 1838 am allgem. Krankenhause daselbst, war von 1845—47 Leibarzt des Fürsten von Serbien und starb als k. k. Statthaltereirath und Sanitätsreferent für Mähren zu Brünn 13. Juni 1876. O. war ein eifriges Mitglied des czech. ärztl. Vereines in Prag und hat zu dessen Arbeiten wesentliche Beiträge geliefert.

Prager klin. Wochenschr. 1876, I, pag. 487. Pgl.

Otto von Meudon, von Morimont, s. Macer Floridus.

Ottoni, Gregorio O., zu Mantua, geb. daselbst 14. Aug. 1826, war das Muster eines wohlwollenden, uneigennützigen, gelehrten und umsichtigen Arztes, der sich mit Vorliebe mit Elektrotherapie beschäftigte, als Schüler Ciniselli's, dessen Apparat er einen Spannungsregulator des elektrischen Stromes hinzufügte; auch du Bois-Reymond's Apparat modificirte er und verfasste u. A. folgende Arbeiten: *„Paralisi faringea guarita colla galvanizzazione del simpatico“* (Gazz. med. Prov. Venete, 1872) — *„Aneurisma della porzione ascendente dell' aorta toracica curato coll' elettro-ago-puntura con esito in guarigione“* (Gazz. med. Lomb., 1876) — *„Elettro-fisiologia“* (Art. in der „Enciclopedia medica“). Anderweitige Arbeiten waren: *„Della grippa dominata in Mantova nell' inverno 1857—58“* (Giorn. Veneto delle sc. med., 1860) — *„Difterite e scarlattina epidemiche in Mantova“* (Annali univ., 1864) — *„Cure spettanti al bambino dalla nascita al divezzare“* (Mantua 1877) — *„Delle costituzioni mediche“* (Enciclop. med.) — *„Dante Allighieri come medico e filosofo“* (Ib.) — *„Il linguaggio dei bambini“* (Mailand 1870) u. s. w. Er starb 14. Jan. 1880.

Annali universali di med. e chir. Vol. CCLI, 1880, pag. 539. G.

Oudemans, Corneille Antonie Jean Abram O., geb. 7. Dez. 1825 in Amsterdam, studirte in Leyden, wo er 1847 mit einer „*Diss. de fluxu menstruo*“ zum Dr. med. promovirte. Er liess sich als prakt. Arzt in Rotterdam nieder und wurde da bald zum Lector der Botanik an der klinischen Schule ernannt. 1859 als Prof. der Botanik am Athenaeum illustre nach Amsterdam berufen (Antrittsrede: „*Over de plantkunde beschouwd in hare trapswyze ontwikkeling van de vroegste tyden tot op heden*“), war er 1877 der erste Rector magnificus an der neu errichteten Universität. Ausser einer großen Menge kleinerer Beiträge in verschiedenen in- und ausländ. Zeitschriften, welche ihn als einen der vortrefflichsten damaligen Botaniker kennen gelernt haben, schrieb er: „*Leerboek der plantenkunde*“ (Amsterdam 1866—70, mit Prof. Hugo de Vries 1880—84) — „*Handleiding tot de pharmacognosie van het planten- en dieren-ryk*“ (Haarlem 1865, 1880) — „*De flora van Nederland*“ (Amsterdam 1859—61, 1871—1874) — „*Herbarium van nederlandsche planten*“ u. s. w. Er starb 29. Aug. 1906 zu Arnheim.

Moll, Levensbeschrijving. i. Jaarb. v. d. Kgl. Acad. v. Wetensch. 1909, S. 57. — Nieuw Nederl. Biogr. Woordenb. *1* Sp. 1396 (Lotsy). C. E. Daniëls.

Oudet, Jean-Victor O., zu Paris, Zahnarzt, geb. um 1788, wurde daselbst 1813 Dr. med. mit der Diss.: „*De l'absorption considérée sous les rapports physiologique, pathologique et thérapeutique*“ (4.). Er war seit 1823 Mitglied der Acad. de méd., erhielt von Louis Philippe den Titel als Leib-Zahnarzt und verfasste folgende Arbeiten: „*Cas d'exostose sur des dents devenues monstrueuses*“ (Nouv. Journ. de méd., 1821) — „*Expériences sur l'accroissement continué et la réproduction des dents chez les lapins*“ (Magendie, Journ. de physiol., 1823; nouv. édit. 1850) — „*Considérations sur la nature des dents et de leurs altérations*“ (1826) — „*Traité d'odontologie, comprenant l'anat. etc.*“ (1828) — „*Des dents et de la dentition*“ (1836, aus dem Dict. de méd. en 25 voll.). Er schrieb ferner die Vorrede zu J. F. Richelot's Uebersetzung von John Hunter's „Traité des dents“ und verfasste noch: „*De l'emploi de l'éthérisation pour l'extraction des dents*“ (1849) — „*Introduction à l'étude de l'anatomie des dents*“ (1854) — „*Odontogénie. L'ivoire est-il le produit d'une sécrétion?*“ (1855) u. s. w. Er starb 14. April 1868.

Vapereau, 2. éd., pag. 1333. — Callisen, XIV, pag. 238; XXXI, pag. 118. G.

Ould, Sir Fielding O., berühmter Geburtshelfer, geb. 1710 in Galway, studirte in London und in Paris unter Grégoire, kehrte 1736 oder 1737 nach England zurück, erhielt 1738 die Licenz als Geburtshelfer, schrieb 1742 seinen berühmten „*Treatise of midwifery*“ (zu dem später sein Antagonist Southwell eine Gegenschrift veröffentlichte u. d. T.: „Continuation of remarks on Mr. Ould's midwifery, shewing his errors in anatomy, the danger and bad consequences, his practice and manner of deliveries“ (London 1744, 2. Aufl. 1767), wurde 1759 Nachfolger von Barthol. Mosse an der Dublin School of midwifery und starb 29. Nov. 1789 in Dublin. O.'s Hauptverdienst um die Geburtshülfe besteht darin, dass er die Lehre vom Durchgange des Kopfes förderte und so den Anfang machte mit der Lehre vom Geburtsmechanismus. Schon als Student in Paris beobachtete er, dass der Kindskopf im kleinen Becken stets in einen der schrägen Durchmesser eintritt. Ferner finden sich in seinem oben citirten „*Treatise*“ folgende Neuerungen: 1) der Nachweis der Verdickung der Uteruswände mit dem Fortschreiten der Schwangerschaft (von Mauriceau geleugnet); 2) der gegen Deventer geführte Nachweis, dass die Schrägheit des Uterus kein Hinderniss für die Entbindung abgiebt; 3) der Satz, dass die Anwendung der Zange contraindicirt ist, wenn man die Gewissheit hat, dass der Fötus abgestorben ist; endlich 4) die Behauptung, dass in leichten Graden von Becken-Difformität die Wendung oft sehr vortheilhaft ist. Uebrigens erfand O. auch ein bohrerförmiges Perforatorium.

Dict. hist. III, pag. 658. — Dechambre, 2. Série, XVIII, pag. 635. — Fasbender, S. 326, 453. — N. Moore, Dict. nat. biogr. *43* S. 358. Pgl.

Oulmont, Nathan O., zu Paris, studirte in Strassburg und Paris, wo er 1844 mit der These: *„Recherches sur la pleurésie chronique"* Doctor wurde, war Chef de clinique der Facultät, wurde 1849 zum Chefarzt der Ostbahn-Gesellschaft ernannt, um deren Sanitätsdienst er sich sehr verdient gemacht hat. 1852 wurde er im ersten Concurse zum Hospitalarzt ernannt, war seit 1876 Mitglied der Acad. de méd. und starb als Médecin honoraire des Hôtel-Dieu im 70. Lebensjahre Anfangs Oct. 1884. Unter seinen zahlreichen, in Büchern, Zeitschriften und Berichten niedergelegten Arbeiten findet sich eine Erweiterung seiner Inaugural-These: *„De l'auscultation de la voix dans les épanchements pleurétiques"* (Revue méd. et chir. de Paris, 1850), ferner eine: *„Note sur quelques cas de tumeurs intra-thoraciques offrant tous les signes de la pleurésie chronique"* (Arch. génér., 1856). Er machte auch Studien: *„De l'hydropisie de l'amnios"* (1849) — *„De l'hématocèle rétro-utérine"* (1858) — *„Trois cas des tumeurs aiguës intra-pelviennes. Diagnostic différentiel. Traitement"* (Union méd., 1859), verfasste ein Mém.: *„Des oblitérations de la veine cave supérieure"* (Mém. de la Soc. méd. d'observ., III), erstattete eine interessante *„Relation d'une épidémie d'angine couenneuse qui a régné à l'hôp. Saint-Antoine en 1855"* (Arch. génér., 1856). In der letzten Zeit seiner Laufbahn beschäftigte er sich namentlich mit klinischen und experimentellen Untersuchungen über die Eigenschaften der *„Digitalis"*, des *„Veratrum viride"* und *„Hyoscyamin, Aconitum"*. Er vermachte testamentarisch die Summe von 80.000 Fr. an gelehrte Körperschaften und wohlthätige Vereine, unter letzteren an die Associat. des médecins de la Seine und die Associat. générale des médecins de France; auch hatte er einen für die Internes der Hospitäler bestimmten Preis gestiftet.

Le progrès médical. 1884, pag. 824. — Exposition universelle de 1878. Index bibliographique des ... médecins et chirurgiens des hôpitaux et hospices, pag. 97. G.

Outreleau, D'O., s. Ultralaeus.

d'Outrepont, Josef Servaz von d'O., geb. 21. Nov. 1776 zu Malmedy (Reg.-Bez. Aachen), begann sein med. Studium in Würzburg unter v. Siebold dem Vater und setzte es an der kurz vorher gegründeten Universität zu Mainz unter Soemmering fort. Er ging von da nach Halle und erwarb sich dort die Doctorwürde im J. 1798 mit seiner Diss.: *„De perpetua materiei organico-animalis vicissitudine"*. Von 1798—99 bereitete er sich in Wien unter Boër für das Fach der Geburtshilfe vor, liess sich gegen Ende des J. 1799 in Salzburg nieder, wo er bis 1804 als Substitut des Hofrathes Hartenkeil Hebeammenunterricht ertheilte. In Salzburg nahm er als der Erste im Mai 1801 die Kuhpockenimpfung vor und machte sich um die Verbreitung derselben durch eine populäre Schrift: *„Belehrung des Landvolkes über die Schutzblattern, nebst einem kurzen Unterricht über die Impfung derselben für die Wundärzte"* (Salzburg 1803) verdient. Bei Errichtung einer med. Facultät in Salzburg im J. 1804 wurde ihm das Lehrfach der Diätetik, der Manual- und Instrumental-Geburtshilfe und der Hebeammenkunst mit der Stelle eines Obergeburtshelfers bei dem Hebeammen-Institut übertragen. Dasselbe behielt er, als im J. 1807 die med. Facultät aufgehoben wurde, bei der an Stelle derselben errichteten chirurg. Lehranstalt. Im J. 1816, als Salzburg an Oesterreich zurückfiel, wurde er zum Lehrer der Geburtshilfe an der in München neuerrichteten Hebeammenschule ernannt, von dort aber im Juli an die Universität Würzburg an Stelle von Elias v. Siebold, der einem Rufe nach Berlin folgte, berufen. Als Programm zum Antritt seines neuen Lehramtes erschien eine Abhandlung: *„Von der Selbstwendung und der Wendung auf den Kopf"* (Erlangen u. Würzburg 1817) Neben dem Lehramte, in welchem er vorzüglich die praktische Ausbildung in der manuellen und instrumentalen Geburtshilfe verfolgte, bekleidete er 17 Jahre lang die Stelle eines Kreismedicinalrathes. Der Tod setzte seiner rastlosen Thätigkeit als Lehrer und prakt. Geburtshelfer

am 7. Mai 1845 ein Ziel. Als Schriftsteller hat er einige Monographien, so ausser den genannten: „*Abhandlungen und Beiträge geburtshilflichen Inhalts*“ (Thl. I, Bamberg u. Würzburg 1822) und zahlreiche Aufsätze in der Salzburger med. Zeitung, E. v. Siebold's Lucina, Busch, Mende und Ritgen's Deutschen Zeitschr. für Geburtsk., Textor's Neuem Chiron und Henke's Zeitschr. f. Staatsarzneik. geliefert. Vom Jahre 1833 an begann er mit Busch, Ritgen und Jak. Kaspar v. Siebold die Neue Zeitschrift für Geburtskunde herauszugeben.

Med. Correspondenzbl. bayer. Aerzte. 1845, pag. 377. — Georg Burckhardt, J. S. v. O. Jena 1913 (aus Zeitschr. f. d. ges. deutsche, österr. u. schweiz. Hebammenwesen). — Hilde Hauser, J. S. v. O. Diss. Würzburg 1927. Seitz.

Ouvrard, Jean-Pierre O., geb. 1786 in Beauveau (Dép. Maine et-Loire), studirte und promov. 1807 in Paris mit der Schrift: „*Avantages et inconvéniens de la compression dans le traitement de quelques maladies chirurgicales*“, liess sich nach Beendigung seiner Studien 1811 in Angers nieder, war dort Anfangs Chir. en chef adjoint am Hôtel-Dieu, später Oberchirurg an demselben und Prof. der Anat. und Klinik an der Secundärschule, sowie Arzt des Arrest- und Zuchthauses, auch corresp. Mitglied der Acad. de méd. Ausser kleineren Journal-Aufsätzen schrieb er: „*Réflexions de médecine pratique sur différents cas de maladies*“ (Paris 1811) — „*Méditations sur la chirurgie pratique ou exposé d'observations cliniques etc.*“ (Ib. 1828). Er starb 1866.

Dechambre, 2. Série, XVIII, pag. 648. — Callisen, XIV, pag. 245; XXXI, pag. 120. — Leblois, Arch. méd. d'Angers 3 (1899) S. 99—104 (Bild). Pgl.

Ouwens, Willem O., 1717 in Delft geb., studirte in Harderwyk und in Leyden, wo er 1737 mit einer „*Diss. de horrore*“ die Doctorwürde erlangte, fing, nach einer 8jähr. prakt. Wirksamkeit im Haag, an, Jurisprudenz zu studiren und wurde 1747 in Harderwyk Jur. utr. Dr. Im folgenden Jahre zum Prof. der theoret. Med. in Franeker berufen (Antrittsrede: „*De opera medici, plurimum ad longaevitatem hominis conferente*“), wurde ihm 1749 auch der Unterricht in der Chemie und Botanik übertragen, wozu er ein chem. Laboratorium einrichten und in dem botan. Garten wichtige Verbesserungen anbringen liess. 1760 erwählte Prinzessin Maria Louisa ihn zum Leibarzte und danach wurde er zu verschiedenen politischen Geschäften, endlich als Abgeordneter zum „Staten-Generaal“ berufen, weshalb er sich nach dem Jahre 1762 mehr mit Politik, als mit den Wissenschaften beschäftigt hat. Er starb 1779 im Haag. Sein College Cannegilter sagt von ihm: „Vir fuit eruditione maxima instructus, practicus autem et chirurgus felicissimus.“ Wir kennen keine literar. Arbeiten von ihm.

Boeles, Friesland's Hoogeschool. C. E. Daniëls.

Overbeek de Meyer, Gillis van O., geb. 1831 in Rotterdam, studirte 1847—51 an der militärärztlichen Schule in Utrecht und war 1851—66 als Arzt bei der k. niederl. Marine thätig. 1865 promovirte er in Leyden zum Dr. med. mit einer Diss. „*Over den invloed van zeereizen en het verblyf in warme luchtstreken, op de ontwikkeling en het verloop van tuberculosis pulmonum*“. Von 1866—1877 war er San.-Inspector in den Provinzen Gelderland und Utrecht und wurde 1877 Prof. d. Hyg. und der gerichtl. Medicin an der Universität Utrecht (Antrittsrede: „*Het regt van het onderwys in gesondheitsleer aan de Hoogeschool*“). Er publicirte hauptsächlich: „*Scheepsgezondheidsleer. Handleiding tot de bewaring der gezondheid van Schepelingen*“ (2 Thle., Tiel 1861—62) — „*Beri-beri, beschreven naar hetgeen omtrent die ziekte tot heden bekend gemaakt is enz.*“ (Haag 1864) — „*Par quels moyens les gouvernements peuvent-ils défendre les populations contre les maladies contagieuses épidémiques?*“ (in Compte rendu du Congrès period. internat. des sciences médicales, Amsterdam 1879) — „*Les systèmes d'évacuation des eaux et immondices d'une ville*“ (Paris 1880) — „*Idem. Réfutation des observations et des documents produits par M. A. Durand-Claye*“ (Ib. 1880) — „*Idem.*

Revue critique" (Ib. 1883) — „*Prophylaxie internationale de la rage*" (in Compte rendu du Congrès internat. d'hygiène de démographie, Genève 1882, bei dessen 5. Sitzung, im Haag 1884, er als General-Secretär fungirte) — „*Gemeentereiniging. Een vraag van den dag beschouwd en toegelicht*" (Utrecht 1885). — „*De wapenen van den heer H. Pierson, predicant te Zettem in den strijd met zijne tegenstanders en de kennis en het streven van de Nederlandsche Vereeniging tegen die Prostitutie*" (Utrecht 1889) — „*Kleeding en hygiene*" (Friezenveen 1895). Ausserdem schrieb er eine Anzahl kleinerer Beiträge über Prostitutions-Reglementirung, welche ihn unter ihre eifrigsten Beförderer zählte, über die Bekämpfung der Syphilis und der venerischen Krankheiten, über Boden und Verbreitung von Krankheitserregern, über die Untersuchung des Trinkwassers, über Impfung gegen Hundswut u. a. und war 1863—66 Redacteur der „*Geneeskundig Tydschrift voor de zeemacht*" unter der Hauptredaction von Pop und Slot. Er starb 13. Juli 1918 zu Utrecht.

C. E. Daniëls.

Overdatz, Louis O., geb. zu Enghien (Brabant) 1. Mai 1617, studirte in Löwen und wurde daselbst 1640 Lic. med. Er liess sich in Brüssel nieder und war einer der thätigsten Förderer der Gründung des Collegium med. Bruxellense, welches der daselbst unter den Aerzten im 17. Jahrh. herrschenden Anarchie ein Ende machte. Er zeichnete sich besonders bei der letzten Bubonenpest-Epidemie, welche Brüssel 1667-68 befiel, aus und publicirte darüber, zuerst latein., dann vlämisch: „*Kort verhael van de Peste, met hare Geneesmiddelen dienstig voor alle arme verlaten Menschen*" (Brüssel 1668). Zur Belohnung seiner Verdienste wurde er durch den König Karl II. von Spanien 1677 geadelt. Er starb, sich der allgemeinsten Achtung erfreuend, zu Brüssel 1682.

van den Corput.

Overkamp, Heydentryk O., geb. 1651 in Coevorden, studirte von 1675 ab in Leyden und wurde 1677 zum Dr. med. promovirt mit einer „*Diss. med.-chir. de gangraena et sphacelo*". Er liess sich in Harlingen nieder, doch scheint er 1683 nach Amsterdam übergesiedelt zu sein, wo er bis zu seinem Tode 22. Juli 1693 als prakt. Arzt wirksam war. Er schrieb hauptsächlich: „*Nieuwe beginselen tot de genees- en heelkunst, steunende op de gronden der fermentatie en dese op die van R. Descartes*" (Amst. 1681; deutsch von J. Schreyer u. d. T.: „*Oeconomia animalis oder gründlicher Unterricht von der Geburt, Nahrung und Wachsthum des Menschen usw.*" Leipzig 1690) — „*Nieuw gebouw der chirurgie of heelkonst enz.*" (Amst. 1682, 1686; deutsch von J. Schreyer, Leipzig 1689, 1692) — „*Vervolg van het nieuw gebouw enz.*" (Amst. 1685, 1686) — „*Verhandeling van de pokken en haar genesinge*" (Ibid. 1685). Nach seinem Tode wurden seine sämmtlichen Schriften durch seinen Bruder Dr. Jan Overkamp veröffentlicht u. d. T.: „*Alle de medicinale, chirurgicale en philosophische werken*" (Ibid. 1694, 1720). Hierin sind aufgenommen: „*Nader verklaringe over de ontdekte doorwaasseming van S. Sanctorius*" und: „*Nader onderzoek over het tweede deel der Beginselen van de wysbegeerte van R. Descartes*", während die meisten auch deutsch erschienen sind u. d. T.: „*Medicinische und chirurgische Schriften*" (Leipzig 1705).

v. d. Aa *14* S. 300. C. E. Daniëls.

Oviedo, Gonçalo Hernandez de O. y Valdez, spanischer med. Historiker, geb. 1478 in Asturien, gest. 1557 in Valladolid, war Page beim Infanten Juan, einzigem Sohne von Ferdinand V. und Isabella, gewesen, hielt sich mehrere Jahre lang als Bergwerksinspector in West-Indien auf und verfasste 2 Schriften, in denen sich bemerkenswerthe Notizen über den amerikanischen Ursprung der Syphilis finden. Insbesondere sucht O. nachzuweisen, dass die Syphilis seit unvordenklicher Zeit in Haiti endemisch und bekannt sei und dass

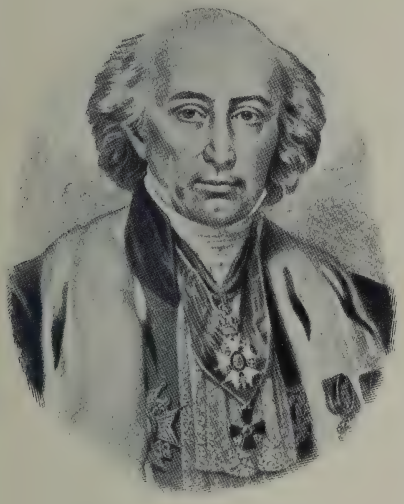

M. J. B. Orfila

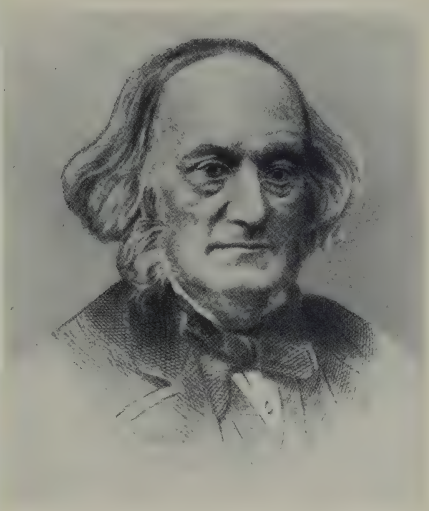

Sir Richard Owen

Sir James Paget

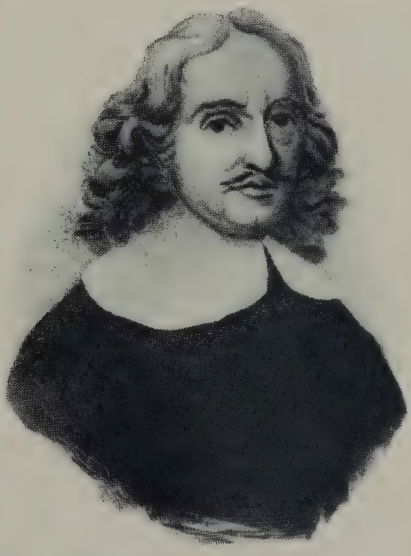

Jan Palfijn

sie von dort nach Spanien und von hier wieder nach Neapel importirt sei. Auch beschreibt O. das Guajakholz und empfiehlt dessen Decoct als Heilmittel gegen Lues. In seinen letzten Lebensjahren war O. als Historiograph des Königs angestellt. Die vorhin angedeuteten Schriften sind betitelt: *„Summario de la historia general y natural de las Indias occidentales“* (Toledo 1525, fol.) — *„La historia general y natural de las Indias occidentales“* (Madrid 1535).

Biogr. méd. VI, pag. 343—46. — Dechambre, 2. Série, XIX, pag. 379. Pgl.

Oviedo, Luis O., span. Pharmaceut des 16. Jahrh., lebte in Madrid und schrieb: *„Metodo de la coleccion y reposicion de las medicinas simples de su correccion y preparacion“* (Madrid 1581; 1595; 1609) — *„Tratado de botica“* (lb. 1621).

Morejon, III, pag. 319. Pgl.

Owen, George O., geb. in der Diöcese Worcester, studirte in Oxford, wurde daselbst 1527 Doctor und bald darauf Leibarzt von Heinrich VIII., eine Stellung, die er auch bei Edward VI. und der Königin Mary einnahm. Er wurde 1515 Fellow des Coll. of Phys., dessen Präsident er 1553 war und dessen Rechte er zu erweitern verstand. Es wird von ihm behauptet, Edward VI. sei von ihm durch Kaiserschnitt bei seiner Mutter zur Welt gefördert worden; über sein Leben ist sehr wenig Zuverlässiges bekannt. Man besitzt von ihm nur die Schrift: *„A meet diet for the new ague set forth by Mr. O.“* (Lond. 1558, fol.). Er starb 18. Oct. 1558.

Aikin, pag. 68. — Hutchinson, II, pag. 195. — Munk, I, pag. 36. — Dict. nat. biogr. *43* S. 407. G. — H. V.

Owen, Sir Richard O., berühmter vergleich. Anatom, geb. 20. Juli 1804 in Lancaster, studirte von 1824 an in Edinburg und London und wurde daselbst 1826 Member des R. C. S. Engl. Zum Assistant Conservator und 1835 zum Conservator des der letztgenannten Corporation gehörigen berühmten Hunter'schen Museums ernannt, unternahm er es, dasselbe zu completiren und verfasste einen berühmt gewordenen Katalog desselben. Seine sonstigen hier nicht näher anzuführenden hervorragenden Arbeiten aus jener Zeit finden sich im Magazine of Natural History, der Cyclopaedia of Anat. and Physiol., den Reports of the British Association. Er war einer der Ersten, der sich bei der Untersuchung thierischer Gewebe des Mikroskops bediente und war einer der Gründer und der erste Präsident der Microscopical Society. Er beschrieb als Erster die Trichine in Trans. zoöl. soc. *1* (1835) S. 315—324. 1836 wurde er der Nachfolger von Charles Bell als Hunterian Prof. der Physiol. und Anat. beim College of Surgeons. Seine Vorlesungen umfassten das ganze Thierreich und wurden als: *„Lectures on the comparative anatomy of the invertebrate animals“* (1843; 2. ed. 1853), ferner als *„Anatomy and Physiology of the vertebrates“* (1866—68) veröffentlicht. Auch um die Paläontologie hat er grosse Verdienste; von den zahlreichen hierher gehörigen Werken führen wir nur an: *„Odontography“* (2 voll., 1840—1845) — *„History of British fossil mammals and birds“* (1846) — *„History of British fossil reptiles“* (6. Abth. 1849—51) — *„Paleontology“* (1860; 1861; 1874). Zu einer anderen Classe von Arbeiten gehören: *„On the nature of limbs“* (1849) — *„Principes d'ostéologie comparée“* (Paris 1855) — *„On parthenogenesis, or the successive production of procreative individuals from a single ovum“* (1849). In der späteren Zeit seines Lebens war er Fullerian Prof. der Anat. und Physiol. an der Royal Institution und seit 1860 Superintendent im Natural History Department des British Museum. Als Zeichen der Anerkennung verlieh ihm die Königin 1851 das früher vom Könige Ernst August bewohnte Haus in Kew Green zum Aufenthalt. † 18. Dez. 1892 in London.

Brockhaus, Convers.-Lexik. 12. Aufl., XI, pag. 364. — Nouv. biogr. gén., XXXVIII, pag. 1009. — Men of the time. 11. ed., pag. 852. — Lebensbeschreibung von R. Owen. 2 Bde. London 1895. — Proceed. Roy. Soc. *4* Suppl. (1894) S. 1—14. — Johns Hopkins'

Hosp. Bull. **22** (1911) S. 133—137 (C. W. G. Rohrer). — Garrison l. c. S. 448. — William H. Flower, Dict. nat. biogr. **42** S. 435—444. — Tollemache, Brit. med. J. 1911, 1 S. 33.

G.

Owen, William Talbot O., geb. in Claiborne co., Miss., 3. Nov. 1829, erhielt seine fachwissenschaftliche Ausbildung in Louisville, wo er 1849 zum Dr. med. graduirt wurde. Mit einer kurzen Unterbrechung von Ende 1849 bis Anfang 1851, während welcher Zeit er in Port Gibson, Miss., zubrachte, hat O. seit seiner Approbation beständig in Louisville prakticirt. Von 1868—70 war er hier Prof. der theor. und prakt. Med. an der Ky. School of Med. Er verfasste: *„Critical epitome of the differentiae of pyaemia and leucocythaemia“* (Transact. Louisville Coll. of Phys. and Surg., 1866) — *„The cause of cholera“* (Philadelphia Med. and Surg. Rep., 1876) — *„Rheumatism a review of fuller“* (Richmond and Louisville Med. Journ., 1868) — *„Case of extrauterine pregnancy“* (Ib. 1870) — *„A criticism of a note of warning etc. by Ely Mc Clellan“* (Transact. Ky. State Med. Soc., 1877) u. A.

Atkinson, pag. 354. Pgl.

Owsjannikow, Philipp Vasiljevich O., Mitglied der Akad. der Wissenschaften in St. Petersburg, Prof. der Anat. und Histol. an der Universität daselbst, wurde am 26. (14.) Juni 1827 in St. Petersburg geb., studirte in Dorpat, wurde 1854 Dr. med., trat unmittelbar darauf als Militärarzt in den Dienst der russischen Krone und wurde 1856 abcommandirt, um in Saratow und in Astrachan die Entstehung des Fischgiftes zu untersuchen. Bei dieser Gelegenheit besuchte er Baku, Leukaran, die Mündung der Kura und unternahm mit Karl Ernst v. Baer, welcher ebenfalls wegen der Fischereien sich in Astrachan aufhielt, gemeinsame Ausflüge. In den Jahren 1858—63 war er ord. Prof. der Physiol. an der Universität zu Kasan, fand aber gleichzeitig Gelegenheit, in den Jahren 1860 und 61 nach Deutschland und Paris zu reisen, um sich speciell physiol. Studien zu widmen. Als K. E. v. Baer 1863 die Akademie in St. Petersburg verliess, um sich zur Ruhe zu begeben, wurde auf seine besondere Empfehlung O. zu seinem Nachfolger als Mitglied der Akademie aus Kasan nach St. Petersburg berufen. Seit jener Zeit war O. nicht allein an der Akademie, sondern auch an der Universität thätig. O. hat wiederholt von Petersburg aus das physiol. Institut in Leipzig besucht und daselbst gearbeitet, aber auch in der zoolog. Station in Neapel sich mit speciellen Arbeiten beschäftigt. Er hat daneben unter seiner Leitung eine grosse Anzahl von Arbeiten durch seine Schüler ausführen lassen. Aus der Reihe seiner eigenen Arbeiten heben wir hier hervor: *„Ueber den feinen Bau des Kopfganglion bei den Krebsen. Ein Beitrag zur Kenntniss der Leuchtorgane von Lampyris noctiluca“* — *„Ueber das Centralnervensystem der Cephalopoden“* — *„Ueber das Gehörorgan von Petromyzon fluviatilis“* — *„Ueber einen neuen Parasiten in den Eiern des Sterlets“* — *„Ueber künstliche Befruchtung der Eier von Accipenser Ruthenus“* — *„Ueber die Rinde des Grosshirns“* — *„Ueber das Ei hauptsächlich der Knochenfische“* u. A. m. Die Abhandlungen sind alle in den Schriften der Petersburger Akademie veröffentlicht. L. Stieda.

Ozanam, Jean-Antoine-François O., geb. 9. Juli 1773 in Chalamont bei Bourg-en-Bresse, studirte seit 1790 Philosophie in Lyon, brachte dann 6 Jahre bei der Armee zu und machte den italien. Feldzug mit, verliess 1799 die militärische Laufbahn und begann erst als verheiratheter Mann und Familienvater das Studium der Med. in Mailand, speciell auf Veranlassung von Marc-Antoine Petit, einem Freunde der O.'schen Familie, und promovirte daselbst 1810. Hierauf wirkte er eine Zeit lang als Arzt an den Hospitälern von Mailand, wo er zahlreiche Kriegsgefangene verschiedener Nationalität zu behandeln hatte, siedelte 1816 nach Lyon über, wurde 1817 Arzt am Hôtel-Dieu, nach einem glänzenden Concurse, und starb an Tetanus traumat. nach einem unglücklichen Fall von einer

Treppe 12. Mai 1837. O. hat viel geschrieben. Sein bekanntestes Werk ist die wegen ihrer Flüchtigkeit fast unbrauchbare: *„Histoire médicale générale et particulière des maladies épidémiques etc.“* (5 Bde., Paris 1817—23, 2. éd. 1836; deutsch von H. Brandeis, Stuttg. u. Tübing. 1. Bd. 1820). Von seinen zahlr. Journalaufsätzen führen wir an: *„De l'influence des maladies organiques des viscères du bas-ventre sur ceux de la tête et de la poitrine“* (preisgekr. von der Soc. méd. de Lyon) — *„Des maladies chroniques qui influent spécialement sur la poitrine“* (gelesen 1811 in der Soc. de méd. de Montp.) — *„Sur la nature des émanations insalubres qui s'exhalent des marais“* (Mém. présenté à l'Acad. de sc. de Lyon, 1823) — *„Sur l'action des émanations marécageuses sur l'économie animale“* (Ib. 1824) — *„Mém. sur le décreusage des soies sans acide ni alcali“* (Ib. 1825).

Dechambre, 2. Série, XIX, pag. 548. — Callisen, XIV, pag. 248—51; XXXI, pag. 122.

Pagel.

P.

Paauw, Paaw, s. Pauw.

Pabst, Karl P., zu Altenburg, geb. daselbst 28. Sept. 1806, wurde zu Jena 1828 Doctor mit der Diss. *„De placenta praevia“*, wurde in Altenburg Arzt des Militärs und eines Lazareths, Assistenzarzt an der Landes-Irrenanstalt, war später zweiter Leibarzt des Herzogs und Med.-Assessor seit 1841. Seit 1832 war er Mitredacteur der Allgem. med. Zeitung und nach dem in demselben Jahre erfolgten Tode Pierer's Hauptredacteur derselben. Er lieferte darin viele Recensionen, auch eine Biographie Pierer's und war Mitarbeiter am „Summarium der Medicin“ seit 1828.

Callisen, XXXI, pag. 123. G.

Papst (von Rochlitz) Michel, s. Bapst I S. 320.

Pacchioni, Antonio P., berühmter Anatom, geb. in Reggio 13. Juni 1665, studirte daselbst, sowie seit 1689 besonders Anat. in Rom unter Malpighi, wurde 1690—93 Assistent am Ospedale della Consolazione, liess sich 1693 in Tivoli nieder, ging 1702 wieder nach Rom zurück, wo er mit Lancisi befreundet wurde. 1705 wurde er erster Arzt am Arch. Ospedale di S. Giovanni in Laterano und erster Arzt am Ospedale della Consolazione, auch Arzt des ersten Collegiums der Jesuiten, und starb am 5. November 1726. P. ist besonders bekannt durch seine Untersuchungen über den Bau der Dura mater. Die bez. Schriften sind betitelt: *„De durae matris fabrica et usu disquisitio anat. etc.“* (Rom 1701) — *„Diss. epistolaris de glandulis conglobatis durae meningis humanae etc.“* (Ib. 1705; Frankfurt und Leipzig 1712), die in dieser Schrift beschriebenen, von P. entdeckten vermeintlichen Drüsen (Granulationen) der Arachnoidea führen noch jetzt seinen Namen — *„Dissertt. binae ad . . . illustrandis durae meningis ejusque glandularum structurae atque usibus concinnatae“* (Rom 1713) — *„Diss. phys.-anat. de dura meninge humana, novis experimentis . . . auctae et illustratae“* (Ib. 1721). Eine Gesammtausgabe von P.'s Werken erschien in Rom 1721; 4. Aufl. 1741.

Biogr. méd. VI, pag. 347. — Dict. hist. III, pag. 659. — Capparoni l. c. I S. 86—88. — Ders., Lo stato di servizio di A. P. delle Consolazione in Roma. Riv. stor. crit. sci. med. e natur 5 (1914) S. 241—245. — De Renzi, Storia 4 S. 109, 119. — H. Vierordt, med.-gesch.-Hilfsbuch S. 210. Pagel.

Pacchiotti, Giacinto P., geb. zu S. Cipriano bei Voghera 15. Okt. 1820, studierte in Oneglia und Turin, hauptsächlich unter Pasero und Maioli Pathologie und chirurgische Klinik, promovierte 1841, war dann Chefchirurg des Ospedale S. Giovanni bis 1871, gründete 1850 die Associazione medica degli Stati Sardi, aus der sich 1860 die Assoz. med. Italiana entwickelte, erhielt 1862 den vereinigten Lehrstuhl der pathol. u. klin. Chirurgie an der Universität Turin, war auch Senator des Königreichs und starb 14. Mai 1893. Er bearbeitete monographisch chirurgische Fragen: „Ueber Harnröhren-Stricturen“ — „Ueber Phlebitis“ — „Ueber ange

borene Difformitäten des Skelets" u. s. w. war auch auf dem Gebiet der öffentlichen Hygiene schriftstellerisch und als Organisator von Congressen und Ausstellungen thätig.

Lancet 1893 I S. 1292. Wernich. Pagel.

Pacchius Antiochus, Schüler des PHILENIDES Catanensis: „Moriens libellum ad Tiberium Caesarem scriptum reliquit, quo antidotum suam, qua magnos quaestus fecerat, descripsit" (SCHULZE). Nach HALLER bestand das Mittel aus Hiera pikra. SCRIB. LARG. §. 97, 156 u. 220. J. Ch. Huber (Memmingen).

Pacini, Luigi Torello P., zu Lucca, geb. 23. Juni 1784 zu Villabasilica im Lucchesischen, war der 39. von 42 Söhnen, die sein Vater aus drei Ehen hatte, studirte Chirurgie in Lucca, Pisa und Paris und erhielt 1819 den Lehrstuhl der menschl. und vergleich. Anatomie bei dem R. Liceo von Lucca und wurde 1837 1. Chirurg am dortigen Hofe. Sein Hauptwerk war: *„Riflessioni critiche sullo stato attuale della chirurgia italiana e difesa della stessa"* (Lucca 1838) und schrieb er ferner u. A.: *„Storia di un mostro umano anacefalo con riflessioni"* (Ib. 1815) — *„De keratonyxide, dissertatio"* (Ib. 1822) — *„Lettere sulla lacerazione della cristalloide anteriore intorno ad un aneurisma dell' arteria toracica sopra una doppia pupilla"* (Lucca 1826) — *„Lettere scientifiche su varii punti di notomia patologica, chirurg. e fisiologica"* (Ib. 1827, an ANTONIO SCARPA gerichtet) — *„Sopra un fungo midollare del periostio"* (Ib. 1829) — *„Intorno al metodo delle injezioni fredde per estrarre la placenta dell' utero"* (Pisa 1833) — *„Sui progressi della litotripsia in Italia"* (Ib. 1835) — *„Intorno all' utilità del saggio de' tumori, discorso"* (Ib. 1836) — *„Di un fanciullo mostruoso"* (Ib. 1837) — *„Intorno alla cangrena secca, riflessioni"* (Ib. 1837) — *„Dell' efficacia dell' unguento di atropabelladonna nell' ernie incarcerate"* (Ib. 1837) u. s. w., sowie eine Reihe von Biographieen und Nekrologen von: MARCUCCI (1816), MARTELLI-LEONARDI (1817), ROSSI (1819), LAZZARO PAPI (1835), GRIMALDI (1837), FRANCESCHI (1838) u. s. w.

Cantù, pag. 19. — Callisen, XIV, pag. 253; XXXI, pag. 124. G.

Pacini, Filippo P., zu Florenz, geb. 25. Mai 1812 in Pistoja, zeigte schon als Knabe grosse Vorliebe für Naturwissenschaften, besuchte die chir. Schule seiner Vaterstadt und begann daselbst 1830 die anat. Studien mit ausserordentlichem Fleisse zu betreiben. Schon 1835, erst 23 Jahre alt, noch als Studirender, legte er der Florentiner Società medico-fisica die Entdeckung der nach ihm benannten Körperchen der Fingernerven vor, hatte aber nicht das Glück, dieselbe von den damaligen Gelehrten gewürdigt zu sehen. Er liess sich aber nicht abschrecken und verfolgte seine Untersuchungen weiter, und mittelst eines ihm von PUCCINI geliehenen Amici'schen Mikroskops brachte er seine Arbeiten so weit zum Abschlusse, dass er sie 1839 auf dem wissenschaftl. Congresse in Pisa demonstriren und 1840 mit Abbildungen veröffentlichen konnte. In Folge der Reform der med. Studien in Toscana ging P. 1840 nach Pisa und wurde hier Assistent des Prof. SAVI, womit er Gelegenheit zu weiteren Studien fand. Mit Hilfe eines von ihm vervollkommneten, unter Amici's Leitung ausgeführten Mikroskops untersuchte er nun die menschl. Retina und veröffentlichte 1844 deren Beschreibung. Trotzdem fand er noch immer keine Anerkennung, ja sogar heftige Anfeindung, erhielt 1847, statt der Lehrkanzel an der Universität Pisa, die Lehrkanzel für descript. und Maler-Anatomie in Florenz und erst 1849 wurde er zum Prof. der topogr. Anat. und der Histologie ernannt. In dieser Stellung konnte er sich nun seinen geliebten histolog. Studien hingeben und veröffentlichte er 1852 seine Arbeiten über das elektr. Organ des Gymnotus electricus im Vergleich mit demselben Organ anderer elektr. Fische. Während der Cholera-Epidemie 1854—55 untersuchte er mit grossem Fleisse, von seinem damaligen Assistenten, dem heutigen Prof. der Augenheilk. in Bologna, MAGNI, unterstützt, die Veränderungen der Darmschleimhaut der Choleraleichen. Diese mikroskopische Untersuchung ergab ihm die

Existenz von Millionen stäbchenförmiger Körper, die er als Mikrobien ansah und auch so benannte, und welche er für die eigentlichen Erreger der Cholera erklärte. Diese wären von Indien nach Europa verschleppt und da sie hier nicht die Bedingungen einer dauernden Existenz vorfänden, gingen sie nach 2- oder 3jähr. Bestehen unter, und hiermit erlösche die Epidemie. Den Tod der Cholerakranken erklärte er durch den Wasserverlust, welchen die Mikrobien durch den Abfall der Epithelien erzeugten. Die KOCH'schen Komma-Bacillen hat P. wohl von den übrigen Bacterien der Leiche nicht getrennt; jedenfalls aber befinden sich unter den vielen von ihm gerade gezeichneten auch solche kommaförmige, nur hat er nicht die Specificität dieser letzteren erkannt. Auch für die gerichtl. Medicin hat er Bedeutendes geleistet, und zuletzt noch eine Art künstlicher Respiration gelehrt, um Ertrunkene oder mit Narcoticis Vergiftete in's Leben zurückzurufen. Vor seinem am 9. Juli 1883 erfolgten Tode hatte er noch den Schmerz, dass die Accademia dei Lincei in Rom ihn nicht für würdig erachtete, ihr Mitglied zu werden, während seine wissenschaftlichen Arbeiten im Auslande allgemeine Anerkennung fanden. Freilich mag sein nervöser Charakter, sein häufig unfreundliches Benehmen ihm hinderlich gewesen sein. Unter seinen vielen Schriften sind besonders hervorzuheben: *„Annotazione sopra un nuovo erniotomo“* (Pisa 1836) — *„Osservazioni ed esperienze analitiche sopra i movimenti del cuore e sopra i rumori che ne provengono“* (Ib. 1837) — *„Della inerzia del diaframma nello sforzo, nella defecazione e nel parto, della sua azione nel vomito“* (Ib. 1837) — *„Nuove organi scoperti nel corpo umano“* (Pistoia 1840). Hier beschreibt P. die nach ihm und A. VATER benannten, von ihm 1835 wiederentdeckten, 1839 öffentlich demonstrirten Körperchen im Unterhautbindegewebe, in Schleimhäuten und innern Organen. (Vgl. GUSTAV HERBST, die Pacini'schen Körper und ihre Bedeutung. Götttingen 1848). — *„Sulle relazioni dell' apparecchio di Weber con la midolla spinale nei ciprini“* (Lucca 1843) — *„Nuove ricerche microscopiche sulla tessitura interna della retina“* (Bologna 1845; deutsch Freiburg 1847) — *„Sopra un nuovo meccanismo di microscopio specialmente destinato alle ricerche anatomiche“* (Bologna 1845) — *„Sopra l'organo elettrico del siluro del Nilo“* (Bologna 1846) — *„Sui pretesi corpuscoli tubercolari, scoperti da Gruby negli sputi dei tisici“* (Mailand 1846) — *„Sulla meccanica dei muscoli intercostali nella respirazione“* (Pisa 1846) — *„Sulla scoperta di Monneret dei pretesi muscoli delle valvule semilunari del cuore“* (Florenz 1850) — *„Sopra una muffa parasitica del condotto auditivo esterno“* (1851) — *„Nuove ricerche microscopiche sulla tessitura delle ossa e dei denti“* (1851) — *„Sulla struttura dell' organo elettrico del Ginnoto“* (1852) — *„Sur l'organe électrique de la torpille, du gymnote et d'autres poissons, sur les conditions électromotrices de leurs organes électriques, et leur comparaison respective avec la pile thermo-électrique et la pile voltaïque“* (Genf 1853) — *„Osservazioni microscopiche e deduzioni patologiche sul colera asiatico“* (Florenz 1854) — *„Teoria sul colera asiatico e indicazione curativa che ne risulta“* (Ib. 1859) — *„Sulla causa specifica del colera asiatico ecc.“* (1865) — *„Della natura del colera asiatico ecc.“* (1866) — *„Nuovo metodo di praticare la respirazione artificiale negli asfittici“* (herausgegeben von Dr. SONSINO, 1867) — *„Nuovo microscopio fotografico e chimico“* (beschrieben von CARRUCCIO, 1868) — *„Il mio metodo di respirazione artificiale ecc.“* (1870) — *„Della causa prima da cui procede la destrezza del braccio diritto e della gamba diritta“* (1871) — *„Sull' ultimo stadio del colera asiatico e stadio di morte apparente dei colerosi ecc.“* (1871) — *„Dei fenomeni osmotici e delle funzioni di assorbimento“* (1873; 1874) — *„Sulla respirazione artificiale“* (1874) — *„Della parte estravascolare della circolazione del sangue scoperta da F. Pacini“* (1875) — *„Del mio metodo di respirazione artificiale nell' asfissia e nella sincope con nove casi di risurrezione“* (1876) — *„Sopra il caso di morte apparente nell' ultimo stadio del colera asiatico“* (1876) — *„Di alcuni pregiudizii in medicina legale“* (3. ed. 1877) — *„Sulla durata della possibilità della resurrezione dello stato*

di morte apparente ecc." (1877). Eine ausführliche Uebersicht über die Arbeiten von P. bringen Arch. Ital. Biolog. *4* (1883) S. 124—126 und Aurelio Bianchi „Relazione e Catalogo dei manoscritti di F. P. esistenti nelle R. Biblioteca Nazionale Centrale di Firenze" (Rom 1889).

Castaldo, Riv. stor. Sci. Med. e natur. *14* (Siena 1923) S. 182—212. — Hirschberg, Italiens Augenärzte 1915 S. 79. (Graefe-Sämisch 2. Aufl. *14*, 5). — Index catal. 3. ser. *8* S. 548.
Cantani.

Pacio (Pacius), Fabio P., geb. zu Vicenza 1547, widmete sich Anfangs belletristischen Studien und veröffentlichte sogar ein ziemlich gutes Lustspiel. Später ging er zur Med. über, liess sich in seiner Geburtsstadt nieder, promovirte erst nach längerer prakt. Thätigkeit (1575 in Padua), hielt Privatvorlesungen über Med. in Vicenza, begab sich für einige Zeit nach Venedig, nachdem er verschiedene ehrenvolle Berufungen, u. A. auch die als Leibarzt des Königs von Polen, abgelehnt hatte und kehrte zuletzt nach seiner Vaterstadt zurück, wo er 11. Oct. 1614 starb. Er veröffentlichte: „*Commentarius in sex priores Galeni libros methodi medendi*" (Vicenza 1598, fol.) — „*Commentarius in septimum Galeni librum methodi medendi etc.*" (Ib. 1608; 1610, fol.).

Biogr. méd. VI, pag. 348. — Dechambre, 2. Série, XIX, pag. 645. Pgl.

Packard, John Hooker P., geb. 15. Aug. 1832 in Philadelphia, studirte hier seit 1850 Med. und wurde 1853 graduirt. Seitdem war er als Arzt in seiner Vaterstadt thätig. Von 1855—56 war er daselbst am Hospital als Resident Phys. angestellt, dann trieb er Privatpraxis und lehrte Anatomie, Chirurgie und Geburtshülfe, ging aber allmählich ganz zur Chirurgie über. Im Bürgerkriege erkrankte er schwer an Typhus; 1863—1884 war er einer der Oberärzte am Episcopal Hosp., 1884—1896 erster Chirurg am Pennsylvania Hosp. und am St. Josephs Hosp. 1896 infizirte er sich schwer bei einer Operation, musste sich von seiner Tätigkeit zurückziehen und starb 1907. Ausser verschiedenen kleineren Aufsätzen im Amer. Journ. schrieb er: „*Manual of minor surgery*" (1863) — „*Lectures [illegible]ammation*" (1865) — „*Handbook of operative surgery*" (1870) und übersetzte Malgaigne's „*Treatise on fractures*" (1859), ferner „*Poisoned wounds*" und „*Fractures*" (Ashhurst's Internat. Encyclop. of Surgery 1883) und „*Fractures and Dislocations*" (Keating's Cyclop. of the Diseases of Children 1889). Er gab drei Auflagen des „Philadelphia Med. Directory" 1868, 1871 u. 1873 heraus, sowie 1881 die amerikanische Ausgabe von „Holmes' System of Surgery".

Atkinson, pag. 96. — Kelly a. Burrage S. 929. Pgl.

Pacoud, Denis-François P., geb. 11. Juni 1771 in Mezeriat-en-Dombes (Ain), studirte und promovirte in Paris 1803 und liess sich in Bourg nieder, wo er Arzt des Civilhospitals und Director der École d'accouchement de l'Ain wurde. Seit 1825 war er corresp. Mitglied der Acad. de méd. Er starb 14. März 1848. Von seinen Schriften citiren wir: „*Sur les ulcères des pays marécageux*" (Paris 1803) — „*Situation de l'école d'accouchement de l'Ain en 1837*" (Bourg 1840) — „*Notice hist. sur la propagation de la vaccine dans le Dép. de l'Ain de 1808 à 1839*" (Paris 1841). Ausserdem veröffentlichte P. einige kleinere Journalaufsätze.

Dechambre, 2. Série, XIX, pag. 646. — Callisen, XIV, pag. 253; XXXI, pag. 125. Pgl.

Paetsch, Johann Friedrich August P., in Berlin. Dort 1836 geb. und für Medizin und Zahnheilkunde bis 1864, bezw. 1862 ausgebildet, betrieb zunächst die allgemeine Praxis, beschäftigte sich aber auch gleichzeitig mit der Zahnheilkunde, der er sich später ausschließlich zuwandte. 1884 wurde er zum Lehrer der Zahnheilkunde an dem neuerrichteten Institut und zum Titularprof. ernannt. Er starb am 27. Dez. 1899 in Westend bei Berlin. Pgl.

Pagan, John M. P., zu Glasgow, geb. 1802 zu Halglenmuir, Ayrshire, Schottland, wurde 1823 in Edinburg Doctor, liess sich dann zu Preston in Lancashire nieder und siedelte 1827 nach Glasgow über, wo er zum Fellow der Faculty of Physic. and Surg. und zu einem der Chirurgen der Royal Infirmary ernannt wurde. Er stand in hoher Achtung als Sachverständiger und geschickter Chirurg und war bis zu seinem Tode einer der von dem College gewählten Directoren der Infirmary. Er las einige Zeit über gerichtl. Med. und publicirte die interessante Schrift: *„Medical jurisprudence of insanity“* (1840). In demselben Jahre wurde er zum Regius Prof. der Geburtsh., der Frauen- und Kinderkrankh. bei der Universität ernannt. Er war ein sehr geschätzter Lehrer, der sich auch sehr des University Lying-in Hosp. und Dispensary annahm und einer ausgedehnten Praxis erfreute; auch erfand er eine besondere Art von Zange, hinterliess jedoch keine literar. Arbeiten. Er starb 19. Mai 1868.

Transact. of the Obstetrical Soc. of London. XI, 1870, pag. 19. G.

Paganini, Pietro P., geb. 1782 in Oleggio (Prov. Novara) als Sohn eines Arztes, studirte zuerst in Turin, später in Pavia, promovirte 1800 zum Dr. med. und 1801 zum Dr. chir., liess sich in Oleggio nieder, wo er Eigenthümer und Director einer Badeanstalt, sowie Prof. der Balnearchemie wurde und 21. März 1839 starb. Er verfasste mehrere balneologische Schriften, so: *„Nuovo stabilimento di bagni d'acqua minerale e medicata in Oleggio“* (Lugano 1818) — *„Quadro clinico delle malattie curate co' bagni artificiali in Oleggio“* (Mailand 1818) — *„Della maniera di fondare, dirigere et conservare un instituto balneo-sanitario, con osservazioni cliniche etc.“* (Turin 1822) — *„Notizia di tutte le acque minerali e bagni d' Italia con ricerche analitiche sulla loro natura e sulla medicinale loro applicazione* (Mailand 1827) u. A. m.

Dechambre, 2. Série, XIX, pag. 649. — Callisen, XIV, pag. 257; XXXI, pag. 126. Pgl.

Paganucci, Luigi P., zu Florenz, geb. 8. Juli 1808 zu Montelaterone, Prov. Siena, wurde 1850 Prof. der Anat. am R. Arcispedale di S. Maria Nuova in Florenz, ein Lehrstuhl, der 1867 aufgehoben wurde. 1873 wurde er zu der Professur der descript. Anat. am Istituto di Studi Superiori berufen, 1874 zum Director des physiol. Museums und zum Lehrer der Anat. bei der Akad. der Künste ernannt. Er publicirte ein treffliches Lehrbuch: *„Dell' anatomia umana“* und folgende weitere Arbeiten: *„Della matrice e delle sue appartenenze nei differenti periodi della vita muliebre, fuori del tempo della concezione“* — *„Parere intorno all' individualità dei due scheletri trovati nel mausoleo scolpito da Michel Angelo, ... Basilica di S. Lorenzo“*, ausserdem eine Biogr. des Prof. Tabarran u. s. w. Er starb 15. Mai 1886.

Lancet. 1886. I, pag. 1049. G.

Page, William Bousfield P., zu Carlisle, geb. 1817 zu Ashford in Kent, studirte im London Hosp. unter John Scott, wurde 1841 Surgeon der neu errichteten Cumberland Infirmary in Carlisle, in welcher er später glänzende chir. Erfolge erzielte. Im J. 1845 konnte er über seine erste glückliche Ovariotomie berichten (Lancet); ebenso hatte er mit der damals nicht minder seltenen Kniegelenks-Resection 1846 bereits zwei Erfolge zu verzeichnen. Auch brachte er vor die Med.-Chir. Soc. 1850 seine günstigen Erfahrungen mit der Exstirpation des Calcaneus bei Caries, statt der bis dahin allgemein dabei gebräuchlichen Amputation des Unterschenkels. Er konnte ferner (Edinb. Monthly Med. Journ., 1847) die glückliche Beseitigung des äusseren Tumors in einem Falle von Spina bifida beschreiben. Ueber diese seine Unternehmungen, sowie über eine Anzahl anderer, wie die Lithotomie, von der er viele Erfolge aufzuweisen hatte, über Acupressur, Pseudarthrosen-Behandlung (Med.-Chir. Transact., 1848), Tetanus-Behandlung (mit

Aconit) finden sich von ihm wichtige Abhandlungen. 1858 wurde er zum Fellow des R. C. S. ernannt. Er befand sich fast 40 Jahre lang in der oben bezeichneten angesehenen Stellung, im ganzen Norden von England und bis nach Schottland hinein consultirt, war auch Chirurg der Gefängnisse, der Irrenanstalten und der Eisenbahnen, mit deren Ausdehnung sich auch der Umfang seiner Praxis vergrössert hatte. Auch in letzterer, hauptsächlich durch die richtige Beurtheilung der in Folge von Verletzungen u. s. w. zu machenden Entschädigungsansprüche schwierigen Stellung zeichnet er sich durch Tact und Gewissenhaftigkeit aus. Dabei besass er neben einem eisernen Körper, rastloser Energie, dem festesten Willen ein weiches Herz. Er starb 5. Jan. 1886 auf seinem Wohnsitze St. Ann's bei Carlisle, nachdem er 1877 seine Stellung an der Infirmary niedergelegt.

Lancet. 1886, I, pag. 181. — British Med. Journ. 1886, I, pag. 232. G.

Pagenstecher, Heinrich Karl Alexander P., geb. zu Herborn (Nassau) 11. Juli 1799, promovirte in Heidelberg 1819 mit der schon früher preisgekrönten Diss.: *„De metastasi“*, bereiste Frankreich, Italien, die Schweiz und veröffentlichte darüber: *„Bemerkungen auf einer Reise u. s. w.“* (Textor's N. Chir., 1821), practicirte von 1821 an in Nassau a. d. Lahn, zog 1824 nach Elberfeld, wo er fast 30 Jahre lang einer der beschäftigtsten und renommirtesten Aerzte war, wurde 1848 Abgeordneter zum deutschen Parlament, gehörte, als er 1852 nach Heidelberg übergesiedelt war, auch einige Zeit s. 1863 der badischen Kammer an und stand in nahem Verhältniss zu allen freisinnigen Lehrern der Heidelberger Universität. Auch der Med. und den Naturwissenschaften bewahrte er nach der selbstgewählten Ruhe von angreifender Praxis lebhaftes Interesse. Er starb am 20. März 1869. Es finden sich von ihm einige Aufsätze in Harless' N. Jahrbb. (1826), Hufeland's Journ. (1827), Siebold's Journ. (1829), den Heidelb. klin. Annalen (1831), so *„Die asiatische Cholera in Elberfeld vom Herbste 1849 bis zum Frühling 1850“* (Elberfeld 1851) und *„Die Trichinen“* mit Chr. Jos. Fuchs (2. Aufl. Leipzig 1866).

Deutsche Klinik. 1869, pag. 130. — v. Weech, II, pag. 114. — Callisen, XIV, pag. 259; XXXI, pag. 126. — Allg. Deutsch. Biogr. **25** S. 67. — Aus den Lebenserinnerungen von Dr. med. C. H. Alexander P., hrsg. von Alex. Pagenstecher. Leipzig (R. Voigtländers Quellenbücher Bd. 56—58, 1913). — Hirschberg (Graefe-Sämisch) **15**, 2 S. 303. G.

Karl Pagenstecher, zu Elberfeld, als Sohn des Vorigen zu Nassau a. d. Lahn 13. Jan. 1824 geb., studirte von 1841 an in Bonn, Göttingen und Berlin, wo er 1845 promovirte. Nachdem er Prag, Wien und Paris besucht hatte, kehrte er 1847 nach Elberfeld zurück und liess sich dort als Arzt nieder. Von 1857—63 machte er jährlich eine längere Sommerreise nach Berlin, um sich bei v. Graefe, Virchow und v. Langenbeck über die neuesten Fortschritte der Wissenschaft zu unterrichten. Seit dieser Zeit beschäftigte er sich mit Vorliebe mit der Augenheilkunde. Vom J. 1862 an übernahm er, trotz seiner ausgebreiteten Praxis, die Einrichtung und Leitung des neugebauten städt. Krankenhauses zu Elberfeld. Schon seit 1863 leidend, musste er sich 1865 vollständig von der Praxis zurückziehen und starb 15. Juni 1865. Obschon nicht ausschliesslich Ophthalmolog, blieben ihm die bedeutenden Entdeckungen in diesem Gebiete der Wissenschaft nicht fremd. Von seinen literar. Arbeiten sind folgende zu erwähnen: *„Ueber diphtherische Lähmungen“* (Zehender's Klin. Monatsbl., II) — *„Ueber Verletzungen der Linsenkapsel“* (Ib. III).

Zehender's Klin. Monatsbl. f. Augenheilk. III, 1865, pag. 408. — Virchow in dessen Archiv. 1866, XXXV, pag. 191. — Hirschberg a. a. O., S. 304. Horstmann.

Pagenstecher, Alexander P., geb. 21. April 1828 zu Wallau, in der Nähe von Wiesbaden, studirte von 1846 an in Giessen, Heidelberg und Würzburg, wurde 1849 an letzterer Universität zum Doctor promovirt und ging 1851 nach Paris, wo er sich unter Desmarres und Sichel sen. besonders mit der Augenheilkunde beschäftigte. In dem darauffolgenden Jahre lernte er in Berlin A. v. Graefe kennen, auf dessen Anregung er sich vornehmlich der Ophthalmologie widmete.

Nach Wiesbaden zurückgekehrt, übernahm er die Stelle eines Assistenzarztes am dortigen Civil-Hospital, gründete mit geringen Mitteln eine Armen-Augenheilanstalt, welche bald zu einer solchen Blüthe gelangte, dass er gezwungen war, seine Stellung am Civil-Hospital aufzugeben, da seine ganze Kraft durch jene in Anspruch genommen war. Seine Ferienzeit benutzte er zu wissenschaftl. Reisen nach Berlin, London und Paris, um sich unter dem Einflusse von v. Graefe, Bowman, Critchett, Sichel u. A. in seinem Specialfache zu vervollkommnen. Bereits im J. 1857 erhielt er den Titel eines Hofrathes. Sein Ruf wuchs von Jahr zu Jahr, Augenleidende aus allen Weltgegenden strömten ihm zu und suchten seinen Rath und seine Hilfe. Bewährte Kräfte standen ihm als Assistenten zur Seite, wie Saemisch in Bonn, Hirschmann in Charkow und R. Berlin in Stuttgart. Von seiner reichen Thätigkeit auf allen Gebieten der Augenheilkunde gaben namentlich die im Verein mit Saemisch und Arnold Pagenstecher herausgegebenen *„Klinische Beobachtungen aus der Augenheilanstalt in Wiesbaden“* (Wiesbaden 1861, 62) Zeugniss. P.'s Constitution war leider nicht die beste, mehrfache Anfälle von Pleuritis und Haemoptoe zwangen ihn zu wiederholten Malen, ein milderes Klima aufzusuchen. Doch erholte er sich stets wieder vollständig. Durch vielen Aufenthalt in der freien Natur befestigte sich seine Gesundheit so, dass er in den letzten Jahren von den Lungenaffectionen vollständig verschont blieb. Bei der Rückkehr von einer Jagd am 29. Dec. 1879 erlitt er durch sein zufällig sich entladendes Gewehr eine so schwere Verletzung des Schädels und Gesichtes, dass er nach 2 Tagen, am 31. Dec. 1879, starb. Leider nur in wenigen Schriften sind die reichen Erfahrungen P.'s niedergelegt. Ausser den bereits genannten Beobachtungen wäre die Arbeit: *„Zur Iridodesis“* (v. Graefe's Archiv, VIII) zu erwähnen. Besonders hervorragend war er als Operateur. Die von ihm mit vielem Glück ausgeführte Extraction der Linse in geschlossener Kapsel gilt als hervorragende Leistung. Vgl. seine Schrift *„Ueber die Extraction des grauen Stares bei uneröffneter Kapsel durch den Skleralschnitt“* (Wiesbaden 1866). Ebenso wird die nach ihm benannte gelbe Präcipitatsalbe noch heute vollauf gewürdigt.

Zehender's Klin. Monatsbl. f. Augenheilk. XVIII, pag. 68. — Hirschberg a. a. O. S. 304—308.

Horstmann.

Pagès, Louis-Jean-François P., geb. in Alais (Gard) als Sohn eines gleichnamigen Hospital-Wundarztes (geb. 1739, † 1826), studirte und promovirte 1790 in Montpellier, wurde 1792 als Militärarzt zur Armee nach Spanien geschickt, hierauf Hospitalarzt in Narbonne, erkrankte daselbst während einer heftigen Typhusepidemie, wurde todtkrank nach Montpellier zurückgebracht, liess sich dann nach erfolgter Genesung in seiner Geburtsstadt nieder, wo er die Stellung als Wundarzt am Hospital erlangte, ein eifriger Beförderer der Pockenimpfung war und 17. Sept. 1823 starb. Er schrieb die Doctoratsthese: *„Des maladies héréditaires“* (Montp. 1792) und *„Mém. sur la vaccine“* (Alais 1801).

Dechambre, 2. Série, XIX, pag. 650. Pgl.

Pagès, Charles-François P., geb. in Pont-de-Vaux, studirte und promovirte in Paris 1815 mit der These: *„Phénomènes produits par l'introduction des liqueurs alcoholisées dans les voies digestives“*, liess sich in seiner Vaterstadt nieder und starb daselbst 1835. Er veröffentlichte noch: *„Obs. d'une gastro-entérite opiniâtre survenue peu de jours après la naissance“* (Journ. complém. du Dict. des sc. méd., T. XXXV, 1829).

Dechambre, 2. Série, XIX, pag. 650. Pgl.

Paget, Sir George Edward P., in Cambridge, geb. zu Great Yarmouth 1809, studierte in Cambridge, wurde daselbst 1838 Dr. med., 1839 Fellow des R. C. P., hielt 1866 in diesem die Harvey Lecture, war 1869—74 Präsident des General Med. Council, seit 1872 Regius Prof. of Physic an der Universität, deren medizinische Schule er erneuert hat und bis 1884 Physician am Addenbrocke's

Hosp. 1885 erhielt er mit dem Bath-Orden die Ritterwürde. Er starb am 29. Januar 1892. Pgl.

Paget, Sir James P., Bart., zu London, geboren 11. Jan. 1814 zu Great Yarmouth, studierte im St. Bartholom. Hosp. in London, wurde 1836 Member, 1843 Hon. Fellow des R. C. S. Engl. Mit dem Bartholomäus-Hosp. blieb er sein ganzes Leben lang verknüpft. Er war ferner Serjeant-Surgeon der Königin, Surgeon des Prinzen von Wales, Vicekanzler der Londoner Universität, erhielt 1871 die Baronetwürde, war 1875 Präsident des R. C. S., außerdem Dr. jur. h. c. der Universitäten Oxford, Cambridge und Edinburg und starb 30. Dez. 1899. Er gehört zu den hervorragendsten englischen Aerzten und Chirurgen seiner Zeit. Sein Hauptverdienst besteht darin, daß er als einer der Ersten in England das Studium der patholog. Histologie angeregt und dieses Gebiet mit zahlreichen neuen Tatsachen bereichert hat, die von scharfer Beobachtungsgabe, ungewöhnlichem, ausdauerndem Fleiß und feiner Methodik zeugen. Im Einzelnen kommen hierfür besonders seine Untersuchungen über Ernährung, Hypertrophie und Atrophie, Wundheilung, fettige Degeneration kleiner Hirngefäße, Entzündung und Geschwülste usw. in Betracht. Sein Name ist verewigt durch die nach ihm benannte Knochenkrankheit (Osteitis deformans, Paget Disease of the bones), die er unter dem Titel beschrieb: *„On a form of chronic inflammation of bones"* (Medico-chirurgical Trans. *60* (1877) S. 37—64 u. *65* (1882) S. 228—236. (Vgl. H. Stilling, Virchows Arch. *119* (1890) S. 542). Ferner trägt seinen Namen die *„Paget Disease of the Nipple"*, die mit ekzematöser Entzündung des Warzenhofes beginnt, mit nachfolgendem Mammakarzinom. Titel: *„On disease of the mammary areola preceeding Cancer of the mammary gland"* (St. Bartholomew's Hosp. Rep. *10* (1874) S. 87—89). — Als Mensch war P. eine außerordentlich vornehme und sympathische Persönlichkeit, die sich der größten Achtung und Beliebtheit erfreute. Mit Virchow war er sein Leben lang innig befreundet. Weiter verfaßte P. noch folgendes: *„Pathological catalogue of the Museum of the Roy. Coll. of Surg."* — *„Lectures on surgical pathology, delivered at the R. C. S. Engl."* (3. ed. by Will. Turner, 1870; 3. Amer. ed. Philad. 1865) — *„Lectures on tumours etc."* (1851) — *„Clinical lectures and essays"* und zahlreiche Aufsätze in den Transact. und Proceed. of the Roy. Soc., den Med.-Chir. Transact., St. Bartholom. Hosp. Rep., Lancet, Med. Times and Gaz., Brit. Med. Journ.

Mem. and Letters of Sir J. P. by Stephen Paget. London—New-York 1901. — Lancet 1899, *1* S. 52. — Brit. med. J. 1892, *1*. — Dict. nat. Biogr. Suppl. *3* (1901) S. 240 bis 242. (D' Arcy Power). — St. Barth. Hosp. J. *9* (1901—02) S. 17—21. (S. Paget). — Ibid. Life and works of Sir J. P. London *33* (1925—26) S. 21, 26 (Bett). Ibid. 1914, 2 (4 Bilder). — Trans. Rhode Island Med. Soc. *6* (1902) S. 504—525. (Helen C. Putnam). — Index catal. 2. ser. *12* S. 401—402. — Men of the time. 11. ed. S. 856. Pgl.

Paillard, Alexandre-Louis-Michel P., geb. 1803 in Montmartre-lès-Paris, studirte und promovirte in Paris 1826, war von 1822 an mehrere Jahre Interne im Hôtel-Dieu unter Dupuytren, veröffentlichte einen grossen Theil der daselbst vorgekommenen klinischen Fälle mit Commentaren, die sich in den „Leçons orales etc." von Dupuytren zusammengestellt finden, machte 1832 als freiwilliger Wundarzt beim Militär-Sanitätscorps die Belagerung der Citadelle von Antwerpen mit, kam jedoch erst 2 Tage vor der Capitulation dort an, kehrte später nach Paris zurück und blieb dort bis zu seinem 1835 erfolgten Tode. P. hat ausserordentlich viel geschrieben. Nach einer Zusammenstellung beträgt die Zahl seiner Schriften etwa 88; darunter befindet sich eine grosse Reihe von casuistischen Publicationen, welche die ihm von Larrey zur Verfügung gestellten, in den verschiedenen Kriegs-Hospitälern und Ambulancen in Belgien gemachten Beobachtungen und Erfahrungen behandeln. Die meisten von P.'s Arbeiten sind im Journ. hebd. de méd. (T. III—X, 1829—32), zusammen mit Marx, veröffentlicht.

Dechambre, 2. Série, XIX, pag. 655. — Callisen, XIV, pag. 264—266; XXXI, pag. 127—129. Pgl.

Pailloux, Claude-Alexandre P., zu Paris, geb. 1801 zu Saint-Ambreuil im Dép. Saône-et-Loire, wurde 1829 in Paris Doctor mit der These: *„Recherches anatomiques au sujet de la luxation du pouce“*, war lange Zeit Prosector bei JULES CLOQUET und hatte bereits, ehe er promovirt wurde, in den Bulletins de la Soc. anat. (1826), deren Mitbegründer er war, in einer Abhandlung zuerst die wahre Ursache der schwierigen Reposition der Daumen-Luxationen nachgewiesen; jene Abhandlung diente seiner obigen These zur Grundlage. Später publicirte er ebendaselbst (1829): *„Recherches sur l'anatomie comparée des cartilages intervertébraux“*. In den Juli-Tagen und während des Herrschens der Cholera that er sich besonders hervor. Er schrieb auch noch Aufsätze in der Nouv. bibl. méd.

Sachaile, pag. 305. Red.

Paine, Martyn P., in New York, geb. 8. Juli 1794 in Williamstown, Vt., studirte Med. an der Harvard-Universität in Boston und liess sich 1816 nach erfolgter Graduirung zum Dr. med. in Montreal, Can., nieder, siedelte aber schon 1822 nach New-York über, wo er im Jahre 1841 mit andern die New-York Med. School gründete und als Professor von 1840—1850 über ärztliche Grundsätze und Arzeneimittellehre und von 1850—1867 über Therapie und Materia med. las. Dann wurde er emeritiert und starb am 10. November im Jahre 1877. Er hat zahlreiche literarische Arbeiten verfasst, so: *„Medical and physiological commentaries“* (3 voll., 1840–44, etc.) — *„The Institutes of medicine“* (1847; 9. ed. 1870) — *„Materia medica and therapeutics“* (1848; 3. ed. 1859) — *„Physiology of the soul and instinct as distinguished from materialism“* (1872) — *„On the cholera asphycticia of New York“* (1832) — *„On the philosophy of vitality and on the modus operandi of remedial agents“* (1842) — *„Experiments to ascertain whether the quantity of blood circulating in the brain may be reduced by bloodletting“* (Med. Chir. Review, London 1834) — *„On theoretical geology sustaining the natural interpretation of the Mosaic narrative of creation and the flood in opposition to the prevailing geological hypotheses“* (Protestant Episcopal Quarterly Review, New York 1856) — *„Organic life as distinguished from the chemical and physical doctrines“* (1849) — *„Physiology of digestion“* (1844) — *„Defence of the medical profession of the United States“* (1847) u. s. w.

Atkinson, pag. 12. — Kelly a. Burrage S. 931. Pgl.

Paitoni, Giovanni Battista P., zu Venedig, war Prior des dortigen Collegium medicum, Protomedico di sanità in der ersten Hälfte des 18. Jahrh. und starb 8. Dec. 1788, indem er eine ausgesuchte und sehr werthvolle Bibliothek hinterliess. Er schrieb: *„Vindiciae contra epistolas Petri Blanchi“* (1724, 4.) — *„De vita et scriptis Fabricii Bartholeti, medici Bononiensis“* (1740) — *„Osservazione anatomica“* (1764, 4.) — *„Relazione dell' inoculazione del vajuolo eseguita in Venezia nel novembre del 1768 ecc.“* (1768) — *„Parere sulla natura della tisichezza e sulle cautele da usare per preservarsi dalla medesima“* (1772) — *„Della generazione dell' uomo, discorsi“* (Venedig 1722—1726.).

Biogr. méd. VI, pag. 349. — Levi, pag. 48. G.

Paiva, Don Manoel Joaquim Henriquez de P., lebte zu Ende des 18. und zu Anfang des 19. Jahrhunderts als Arzt in Lissabon, war Dr. med. und Hofarzt des Prinz-Regenten. Er veröffentlichte: *„Farmacopea lisbonense ou Colleçao dos simplices etc.“* (Lissabon 1785) — *„Aviso ao pavo ou summario de sinaes e symptomas das pessoas envenanadas con venenos corrosivos etc.“* (Ib. 1787) u. A. m. Auch veranstaltete er eine portugiesische Ausgabe von PLENCK's Abhandl. über die Syphilis (Ibid. 1786).

Dechambre, 2. Série, XIX, pag. 683. — Callisen, XIV, pag. 269; XXXI, pag. 130. Pgl.

Pajola, Francesco P., zu Venedig, berühmter Lithotomist, geb. 1741 im Veronesischen, stellte sich zuerst unter die Leitung von MANZONI, studirte dann in Paris und Montpellier und blieb ein Jahr lang bei LE CAT in Rouen, von dem er auf das Freundlichste aufgenommen wurde. Bei seiner Rückkehr 1767 nach Venedig wurde ihm von dem Senate die Abhaltung von öffentlichen Vorlesungen über theoret. und prakt. Chirurgie übertragen; er erlangte auch bald die chir. Suprematie daselbst, vor allen Dingen in der Lithotomie. 1804 ging er nach Wien, um seine wesentlich der LE CAT'schen gleichende Steinschnittmethode zu demonstriren; namentlich KERN und RUDTORFFER nahmen Kenntniss davon. Das Gleiche that er 1807 zu Wilna, wohin er zu einer Steinoperation berufen war und wo er sich fast $1^1/_2$ Jahre aufhielt. Bis 1808 hatte er 779 Steinschnitte mit nur 12 Todesfällen ausgeführt; es wird dieses günstige Resultat dem Umstande zugeschrieben, dass er den Schnitt nicht über den Blasenhals ausdehnte und von seinem Dilatatorium einen vorsichtigen Gebrauch machte. Er selbst scheint über sein Verfahren Nichts veröffentlicht zu haben; dagegen wurde es von RUDTORFFER (1808) und von K. A. KUHL (III S. 630) beschrieben. Er starb im J. 1816.

Levi, pag. 43. G.

Pajot de la Forest, Pierre P., lebte zu Anfang d. 19. Jahrh. in Paris, studirte und promovirte daselbst 1813 mit der Diss.: *„Sur les effets de la passion du jeu sur la santé de l'homme“*, war Mitglied der Acad. des sc. und ein ausserordentlich gelehrter Arzt. Ausser einer zusammen mit COULON-THÉVENOT veröffentlichten Schrift: *„L'anthropographie française, ou moyen de correspondre à des distances éloignées, précedée de l'exposition de l'anthropographe de M. James Spratt“* (Paris 1810), worin ein bereits von SPRATT mitgetheiltes Verfahren, durch Armbewegungen Signale zu geben, beschrieben wird, publicirte P. noch: *„Considérations méd.-philos. sur les dangers de la prostitution des femmes publiques etc.“* (Ib. 1817), sowie einige Aufsätze im Journ. gén. de Méd. (T. XXXVII; XLVI), in LEROUX' Journ. de Méd. (T. XXX) u. s. w.

Dechambre, 2. Série, XIX, pag. 683. — Callisen, XIV, pag. 268; XXXI, pag. 130. Pgl.

Pajot, Charles P., zu Paris, geb. daselbst 18. Dec. 1816, wurde 1842 Doctor, widmete sich der Geburtshilfe, hielt Curse darüber in der École pratique, wurde 1850 von der Facultät officiell mit der Abhaltung geburtshilfl. Vorlesungen beauftragt, 1853 durch Concurs mit der These: *„Des lésions traumatiques du foetus dans l'accouchement“* zum Prof. agrégé und 1863 zum Mitgliede der Facultät für das genannte Fach, 1883 zum ord. Prof. der geburtshülfl. und gynäkolog. Klinik an der Fakultät, 1886 zum Honorarprof. ernannt. Er schrieb noch: *„De la céphalotripsie répétée sans traction etc.“* (1863) — *„De la présentation de l'épaule dans les rétrécissements extrêmes du bassin et d'un nouveau procédé d'embryotomie“* (1865) — *„Le chloroforme dans les accouchements naturels considéré au point de vue scientifique et pratique“* (1875); zusammen mit PAUL DUBOIS gab er heraus: *„Traité complet de l'art des accouchements“* (2 voll., 1871—75). Ferner begründete er die *„Annales de gynécologie et d' obstétrique“*, sowie die *„Société d' obstétrique et de gynéc.“*, deren erster Präsident er war und veröffentlichte ausserdem noch: *„Éléments de pratique obstétricale“* — *„Des causes d' erreurs dans le diagnostic de la grossesse“* — *„Des accouchements difficiles par la direction vicieuse des forces“* — *„Du travail prolongé et de la contracture utérine“* — *„Des sondes vésicales et utérines à valves aseptiques“* — ferner zahlreiche Aufsätze und Artikel, hauptsächlich über geburtshilfl. Themata in der Gaz. des hôpit., dem Dict. encyclop. des sc. méd. usw. P. starb Ende Juli 1896.

Vaperau, 5. éd., pag. 1398. — Bitard, pag. 961. — H. Bianchon, Nos grands médecins. Paris 1891 S. 303—311. — Brit. med. J. 1896, 2 S. 538. — Ind. catal. 2. s. 12 S. 407—408. Red.

Pajusco, Francesco P., geb. 1842 zu Vicenza, studirte in Padua, wurde FRARI'S Assistent an der geburtshilfl. Klinik, machte dann Studienreisen in Deutschland, England und Frankreich, habilitirte sich nach seiner Zurückkunft in Rom und schrieb die Monographieen: *„Studij sulla diagnosi ostetrica"* (1877) — *„Fisiologia ed igiene del parto"* (1878). In demselben Jahre wurde er als Prof. e. o. nach Fassari berufen, wo er eine geburtshilfl. Klinik erst schaffen musste; 1879 ging er als Prof. ord. nach Catania. Auf einer wissenschaftl. Mission nach Deutschland, mit der er vom Unterrichts-Ministerium betraut war, starb er zu Leipzig 3. Jan. 1881.

Leopoldina. 1881, pag. 47. G.

Palacio y Perez, Miguel P., span. Arzt zu Ende des 16. Jahrh., studirte in Saragossa unter JOSÉ LUCAS CASALETE und promovirte daselbst. Er prakticirte in Viana (Navarra) und schrieb eine von MOREJON gelobte Schrift: *„Llave del tesoro de la piedra de la salud humana"* (Saragossa 1688; auch u. d. T.: *„Breve descripcion de la nueva método de curar con pocas sangrias todas las febres y afectos"*.

Dechambre, 2. Série, XIX, pag. 684. Pgl.

Palacios, Felix P., span. Pharmaceut des 18. Jahrh., war Apotheken-Inhaber in Madrid und beschäftigte sich viel mit der Heilkunde. Er war General-Inspector der Apotheken der Erzbisthümer von Cordova, Jaen, Guadix u. s. w. und verfasste mehrere Schriften, welche s. Z. eine grosse Berühmtheit genossen, so die: *„Palestra farmaceutica quimico-galenica, etc."* (Madrid 1706; 5 Aufl. 1725, 63, 78, 92) — *„La farmacopea triunfante de las calumnias e imposturas que en el Hippocrates defendido ha publicado el Dr. D. Miguel Boix . . . ."* (Ib. 1713) — *„Curso quimico en el cual se enseña el modo de hacer las operaciones mas usuales en la medicina etc."* (Ib. 1721, fol.).

Dechambre, 2. Série, XIX, pag. 684. Pgl.

Palacios y Rodriguez, D. Joaquin P., zu Sevilla, geb. daselbst 11. Febr. 1815, Sohn eines Arztes, studirte daselbst, wurde 1840 Doctor, später Prof. an der dortigen Universität, las über sehr verschiedene med. Disciplinen und war Mitglied der Junta municipal de sanidad y de beneficencia. Er publicirte und leitete mehrere Zeitschriften, und zwar nicht nur medicinische, wie: *„Biblioteca médica sevillana"* — *„Revista médica sevillana"* — *„Revista médica andaluza"*, die 1840, 41 publicirt wurden, sondern auch schönwissenschaftliche, wie die „Revista de ciencias, literatura y artes". Von seinen Schriften sind anzuführen: *„Manual práctico para el estudio de Sangradores"* (Sevilla 1846; 2. ed.); ferner ein „Tratado elemental de geografia astronomica, fisica y politica antigua y moderna" (1847; 3. ed. 1857).

Ovilo y Otero, pag. 114. G.

Palasciano, Ferdinando P., zu Neapel, geb. 13. Juni 1815 zu Capua, wirkte zuerst als Chirurg in der neapolitan. Armee, auf welche Stellung er während der polit. Unruhen des J. 1848 Verzicht leistete, um als Privatdocent Chirurgie zu lehren. Im J. 1860 wurde ihm von der Regierung der Dictatur die Leitung eines Krankenhauses übergeben, und am Ende desselben Jahres wurde er von der mittlerweile eingesetzten königl. ital. Regierung zum Inspector des Syphilicomiums zu Neapel ernannt, welche Anstalt er von Grund aus so umwandelte, dass er beinahe Begründer derselben genannt zu werden verdient. Da aber die Regierung später nicht auf alle seine Vorschläge eingehen wollte, zog er sich von dieser Stellung zurück und wurde 1864 zum ord. Prof. der chir. Klinik an der Universität zu Neapel ernannt. Er leitete die chir. Klinik mit grossem Beifall und sein Ansehen als Lehrer, Operateur und wissenschaftl. Schriftsteller erreichte einen

bedeutenden Grad. Die Ueberführung der Kliniken vom Ospedale degli Incurabili nach dem Ospedale Gesù e Maria, welche er mit der grössten Energie anfocht, war der Grund, dass er bereits 1866 auf sein Lehramt resignirte. Im J. 1867 wurde er zum Abgeordneten des ital. Parlaments erwählt und in dieser Stellung vertrat er viele med. Interessen, namentlich die Institution der Sachverständigen bei den Gerichten. In den 80er Jahren ist er zum Senator des Königreichs ernannt worden. Eines seiner grössten Verdienste ist das, die Neutralität der Schwerverwundeten und Kranken während der Kriege, vorgeschlagen und durch eine lange Reihe von Jahren in Congressen, in Akademien, im Parlament und wo immer möglich mit hartnäckiger Standhaftigkeit verfochten zu haben. Was seine bedeutende schriftstellerische Thätigkeit betrifft, so sind fast alle seine Arbeiten in den zahlreichen Bänden des von ihm in Neapel herausgegebenen *„Archivio di chirurgia pratica“* enthalten. Mehrere Jahre lebte er ziemlich zurückgezogen auf seiner Villa am Capodimonte von Neapel, wo er 28. Nov. 1891 starb.

Profili di chirurghi militari Italiani. Rom 1930 S. 38—44. Cantani.

Palaw, Patrix-P., s. Patrix-Palaw.

Paldamus, Georg Karl P., zu Ballenstädt, geb. zu Hoym in Anhalt 10. Aug. 1735, studirte zu Halle, wo er 1759 mit der Diss.: *„De damnis ex male affecto pancreate oriundis“* (4.) Doctor wurde. Nach vollendeten gelehrten Reisen trat er 1764 in Anhalt-Bernburgische Dienste, übte von 1766 an in seiner Heimath die in Vergessenheit gerathene Inoculation der Blattern wieder aus und starb 20. März 1810 als Geh. Hofrath und 1. Leibarzt. Er schrieb: *„Nachricht von den Eigenschaften . . . . des im J. 1767 neuentdeckten Bades bei Harzigerode“* (Bernburg 1780, 4.), eine Schrift über Alexisbad — *„Ueber die Schädlichkeit des Kaffees, Tobaks und Branntweins“* (Ib. 1788) — *„Ueber das frühe und übereilte Begraben der Todten“* (Anhalt-Bernburg. wöchentl. Anzeiger, 1798). Er war ein sehr geschätzter, kenntnissreicher und glücklicher Arzt, von vielseitiger Geistesbildung.

Salzburger Med.-chir. Zeitung. 1811, I, pag. 95. — Schmidt, Anhalt. Schriftsteller-Lexikon, pag. 277. G.

Palfijn, Johannes P., geb. 28. Nov. 1650 in Kortrijk, studierte zuerst Anatomie in seinem Geburtsorte, welchen er jedoch verlassen mußte, nachdem er einen Leichnam auf einem Friedhof zu rauben versucht hatte. Er zog nach Gent und nachdem er da einige Zeit studiert hatte, nach Paris, nach Holland und England. 1675 war er wieder in Kortrijk, mußte hier auf's Neue seine chirurgische Lehrzeit beginnen; da man ihn aber anklagte, daß er anatom. Präparate in seiner Wohnung sammelte, deren Herkunft er nicht angeben wollte, wurde er erneut vor den Rat zitiert und mußte 1683 wieder flüchten. Er ging nach Ypern, lernte hier wieder drei Jahre, mußte ein neues Examen bestehen und durfte 1686 sich hier als Barbier-Chirurg niederlassen. Seinen Aufenthalt in Ypern unterbrach er durch Reisen, die ihn in Verbindung brachten mit Leeuwenhoek, Ruysch und andern Professoren zu Leiden und Utrecht, sowie mit den Parisern Duverney, Tollet u. a. Auch in England war er mit de Woolhoosen befreundet. Schließlich kam P. 1699 wieder nach Gent, wo er eine neue Prüfung ablegen sollte, die ihm aber der Rat in Anerkennung seiner Verdienste erließ. So wurde er Chirurg der Stadt Gent und konnte nun aus der Fülle seiner Erfahrungen und Aufzeichnungen sein erstes Buch schaffen; *„Nieuwe osteologie ofte waare en zeer nauwkeurige Beschrijving der Beenderen van 's Menschen Lichaam“* (Gent 1701; Leiden 1702, 1727; Amsterdam 1728; deutsch Breslau 1730, 1740; franz. Paris 1731). Kurze Zeit nachher berichtete er über einen von ihm sezierten Fall von zusammengewachsenen Zwillingen: *„Anatomijke of Ontleedkundige Beschrijving, Rakende de Wonderbare Gesteltenis van*

eenige uyt-en innerlijcke deelen van twee kinderen de welcke Monstrueuselijck aan malkander vereenigt zijn onder met den Trönck van 't Lichaam" (Gent 1703; holl. Leiden 1714). — 1708 wurde P. vom Rate der Stadt Gent mit dem Unterricht in der Anatomie und Chirurgie in dem schönen Amphitheater der Stadt beauftragt und konnte nun die Arbeiten fertigstellen und in Druck geben, die seinen Namen berühmt gemacht haben. Alle seine Arbeiten schrieb er in flämischer Sprache, um seinem Volk von Nutzen zu sein. Sie wurden aber, wie wir unten sehen werden, in viele andere Sprachen übersetzt und mehrten seinen Ruhm. Er war außerdem ein hervorragender Lehrer und verwaltete sein Amt bis zum Jahre 1726. In der letzten Zeit vor seinem Tode verarmte er völlig und starb 21. April 1730 zu Gent. Er wurde mit großem Gefolge auf dem Armenfriedhof begraben. Erst 53 Jahre nach seinem Tode erinnerte man sich seiner großen Verdienste um die Entwicklung der Heilkunde und setzte ihm in der St. Jakobskirche zu Gent zwei Denkmäler, ein einfaches vom Collegium Medicum, das zweite, ein herrliches Monument mit einer Frauengestalt „Dem unsterblichen Genius Palfijns" von den Bürgern der Stadt. 1930 wurde ihm unter Anteilnahme der Geburtshelfer der ganzen Welt in der Universität Gent ein prächtiges Denkmal gesetzt. Palfijn muß als erster Chirurg Belgiens bezeichnet werden; er war einer der Ersten, der gelehrt hat, die Beziehungen zwischen Anatomie und Chirurgie zu erkennen und zu gebrauchen. Unsterblich ist sein Name aber dadurch, daß er als Erster im Jahre 1721 eine von ihm erfundene Geburtszange der franz. Akademie der Wiss. zu Paris vorlegte. Sie bestand aus zwei nebeneinanderliegenden, ungefensterten Blättern aus Stahl mit hölzernen Griffen, hatte eine starke Kopfkrümmung und kein Schloß, man nannte sie „die Hände Palfijns". P. rühmte sich mit ihr alle Frauen entbinden zu können, bei welchen der Kopf im Becken zurückgehalten oder eingekeilt wäre. Der franz. Meister der Geburtshülfe de la Motte hielt den Gedanken Palfijns für unausführbar und wies ihn zurück, ohne die Zange zu prüfen. (Fasbender, S. 196 u. S. 228—230). P. schickte dann 1723 einen Löffel der Zange an Heister nach Helmstädt, der sie als erste Abb. einer Geburtszange überhaupt in der 2. Aufl. seiner „*Chirurgie*" (Nürnberg 1724, Taf. 15, fig. 5) abbildete. — Von weiteren Werken Palfijns nennen wir: „*Description Anatomique des Parties de la Femme, qui servent à la Génération avec un Traité des Monstres, De leurs Causes, de leur Stature et de leurs différences Et une Description Anatomique, De la disposition surprenante . . . de deux Enfants Nés dans la Ville de Gand*" (Leiden 1708; Gent 1724) — „*Nauwkeurige verhandeling van de voornaamste Handwerken der Heelkunst*" (Leiden 1710, 1734; deutsch Nürnberg 1717; Frankfurt u. Leipzig 1717) — „*Heelkundige Ontleeding van 's Menschen Lichaam*" (Leiden 1718, 1733; franz. Paris 1726, 1734, 1753; deutsch Nürnberg 1760; Frankfurt u. Leipzig 1760; ital. Venedig 1758, 1792) — „*De Besondere Heel-en Genees-konst der Oog-siekten*" aus dem Franz. des Antoine (Maître Jean) übersetzt von P. (Leiden 1714; deutsch Bremen 1731).

S. Coelho, O anatomico P. e la mutabilidade dalla critica. Correo med. de Lisboa 1883. — A. Goffin, P., sa vie, ses travaux, influence, qu' il a exercé à son époque sur la médecine et la chirurgie, appréciation de ses titres à l' invention du forceps" Brüssel 1887. — Franz Daels, J. P. Vlaamsch Geneeskundig Tijdschr. 1927 Nr. 2—5. — Palfijnhulde. Vlaamsch Geneeskundige Tijdschr. 1930 Nr. 28—30. — Vanderhaeghen, Bull. soc. de méd. de Gand **55** (1888) S. 305—315. — v. Siebold, Gesch. d. Gebrtshlfe. **2** S. (185) 285. — H. Vierordt, med.-gesch. Hilfsbuch S. 212.

Hab.

Palladius, mit dem Beinamen Iatrosophista, ein im 4. u. 5. Jahrh. (jedenfalls nach Galencs) in Alexandrien lebender Arzt, ist als Commentator mehrerer Hippokratischer Schriften bekannt; erhalten sind noch: „Σχόλια εἰς τὸ περὶ ἀγμῶν" (scholia in librum de fracturis) in Fragmenten und vollständig „Εἰς ἕκτον τῶν ἐπιδημιῶν ὑπόμνημα" (in sextum epidemiorum librum commentarii). Das Fragment über Fracturen findet sich griech.-latein. in der Foës'schen Ausgabe der Collectio Hippocratica (Sect. VI, pag. 196) und in der von Cocchi herausgegebenen Sammlung des Niketas (Florenz 1574), der Commentar zu den Volks-

krankheiten, lateinisch, in der Sammlung von Crassus (Basel 1581 S. 151) abgedruckt, ferner in der Hippokratesausgabe des Charterius (Paris 1679, Bd. 12, S. 270 ff), weiter bei Dietz, Scholia in Hippocratem et Galenum des Apollonius Citiensis (Königsberg 1834, Bd. 2, S. 1—204). Außerdem führt eine kleine Schrift über Fieber „Περὶ πυρετῶν σύνοψις“ (griech.-latein. Paris 1646; Leyden 1745, auch bei Ideler, Physici et med. graec. min. Bd. *1* (1840) S. 107—121 und Demetrius Sicurus, Theophili et Stephani Atheniensis de febrium differentia ex Hippocr. et Galeno (Florenz 1862), gedruckt, den Namen des P., wahrscheinlich aber mit Unrecht, dieselbe hat vielmehr, wie man vermutet, den Theophilus zum Verfasser. Palladius ist, wie Max Wellmann im Hermes *43* (1908) S. 1—3 nachgewiesen hat, in seiner Textgestaltung vollkommen abhängig von Gargilius Martialis.

Choulant, Handbuch. 2. Aufl., pag. 131—133. — Neuburger-Pagel *1* S. 456.

A. H. Hab.

Pallas, Simon P., verdienstvoller Chirurg, geb. in Berlin 1694 und daselbst 24. Juli 1770 gestorben, war Anfangs als Nachfolger von Schaarschmidt Prof. der Chir. in Halle, später in gleicher Eigenschaft, sowie als Oberarzt an der Charité in seiner Vaterstadt thätig. P. war ein vorzüglicher Operateur, aber als akad. Lehrer nur unbedeutend. Er veröffentlichte: *„Anleitung zur prakt. Chirurgie“* (Berlin 1763; 1770) — *„Ueber die chir. Operationen“* (Ib. 1763; Anhang dazu 1770) — *„Anleitung, die Knochenkrankheiten zu heilen“* (Ib. 1770).

Lexikon d. 1750—1800 verst. t. Schriftst. *10* S. 272. Pgl.

Sein Sohn, August Friedrich P., geb. zu Berlin 5. Sept. 1731, promovirte 1754 in Leyden mit der *„Disp. de variis calculum secandi methodis“*, war Prof. der Med. am Coll. med.-chir. seiner Vaterstadt und machte sich gleichfalls als Chirurg vortheilhaft bekannt. Er publicirte: *„Chirurgie oder Abhandlung von äusserlichen Krankheiten, worin vornämlich auch die neueren Erfindungen in dieser Wissenschaft etc.“* (Berlin 1764; 2. Aufl., sehr verbess., Ib. 1776). Er starb 5. Mai 1812.

Biogr. méd. VI, pag. 356. — Dict. hist. III, pag. 662. Pgl.

Pallas, Peter Simon P., der bekannte Reisende und Naturforscher, als Sohn von Simon P. 22. Sept. 1741 in Berlin geb., studirte an verschiedenen deutschen Universitäten Med. und Naturwissenschaften, promovirte 1760 in Leyden mit der Diss.: *„De infestis viventibus intra viventia“*, bildete sich durch längeren Aufenthalt in Holland und England vollends zum Naturforscher aus und folgte 1768 einem von der Kaiserin Katharina II. von Russland an ihn ergangenen Ruf als Akademiker und Collegien-Assessor nach St. Petersburg, speciell mit der Aufgabe, das Reich naturwissenschaftlich zu durchforschen. Er wurde an die Spitze der grossen, zur Beobachtung des Venusdurchganges durch die Sonne und zur Erforschung des östlichen Russlands ausgerüsteten Expedition gestellt, machte bis 1774 ausgedehnte Reisen nach Sibirien, dem Altai und in die untere Wolgagegend, später auch in die südlichen Theile des europäischen Russlands, wo er, nachdem er längere Zeit in Petersburg seinen Wohnsitz gehabt hatte, von 1795 bis 1810 auf den ihm von der Kaiserin geschenkten Besitzungen bei Sympheropol in der Krim, speciell mit der Abfassung von Werken über die naturhistorischen und geographischen Verhältnisse der bereisten Gegenden beschäftigt, lebte. Darauf kehrte er nach Berlin zurück und starb 8. Sept. 1811. Seine zahlreichen und höchst bedeutenden Schriften mögen hier unerwähnt bleiben.

Biogr. méd. VI, pag. 353—356. — Dechambre, 2. Série, XX. pag. 4. — Allgem. dtsche. Biogr. 25 (1887) S. 81—98 (Friedr. Ratzel). — Charles Joyeux, P. S. P. Arch. de Parasitol. *16* (1913) S. 134—139. — Carus, Gesch. d. Zool., S. 536 ff. — Rudolphi, Entozoor. hist. natur. *1* S. 7 und 31. Pgl.

Pallen, Montrose Anderson P., zu New York, geb. in Vicksburg

2. Jan. 1836, machte seine med. Studien an der Universität von St. Louis, an der sein Vater 27 Jahre lang Prof. der Geburtshilfe gewesen war. Nachdem er 1856 zum Dr. med. graduirt war, setzte er seine Studien in London. Paris und Berlin fort und liess sich zunächst in St. Louis nieder, wo er bis zum Jahre 1874 in verschiedenen akademischen Stellungen thätig war. Seitdem übernahm er eine Professur der Gynäkologie an der New-Yorker Universität und starb zu New-York am 1. Oktober 1892. P. ist Verfasser verschiedener Aufsätze: *„On iridectomy“* — *„Corneitis“* — *„Wounds of the brain“* — *„Heritage cancer“* — *„Philosophy of medicine“* — *„Therapeutics of quinine“* — *„Atresia vaginae“* — *„Intra-uterine injections“* — *„Division of the cervix uteri“* — *„Surgical accidents of parturition“* — *„Faulty implantation of the vagina“* — *„Placenta praevia“* — *„Ovarian cysts“* — *„Insanities of women“* — *„Divisions and incisions of the cervix uteri for dysmenorrhoea and sterility“*, sowie zweier von der Amer. Med. Assoc. preisgekrönter Schriften: *„The ophthalmoscope“* (1858) und *„Uterine abnormities“* (1867).

Atkinson, pag. 162. — Kelly a. Burrage S. 931. Pgl.

Palletta, Giovanni Battista P., zu Mailand, berühmter Anatom, Patholog und Chirurg, geb. zu Montecretese am Lago maggiore im Val' d'Ossola 1747, studirte in Mailand und Padua, wurde hier 1769 Doctor und zum Prof. der Anatomie in der neugegründeten Universität Mantua bestimmt, wurde aber in demselben Jahre zu Mailand erster adjungirter, dann ordentlicher, darauf zweiter und seit 1787 erster Chirurg am grossen Hospital, während er zugleich Vorträge über Anat. und chir. Klinik hielt. 1778 war er in Pavia Dr. chir. geworden. 1805 wurde er Prof. der Anat. und klin. Chirurgie in der Scuola superiore di Medicina zu Mailand. Seine durch Gelehrsamkeit und Gediegenheit ausgezeichneten Arbeiten, welche überall den gewiegten Anatomen und den erfahrenen Praktiker erkennen lassen, sind sehr zahlreich; wir führen von denselben nur an: *„Nova gubernaculi testis Hunteriani et tunicae vaginalis anatomica descriptio“* (Mailand 1777, 4.) — *„De nervis crotaphitico et buccinatorio“* (Ib. 1787, 4., c. tab.; auch in Christ. Fr. Ludwig, Script. neurol. min. III, 1793) — *„Adversaria chirurgica prima“* (Ib. 1788, 4., c. 2 tabb.); daraus übersetzt: *„Anat.-pathol. Beobachtungen über die mit Lähmung verbundene Krümmung des Rückgrats“* (Tübingen 1794) — *„Exercitationes pathologicae“* (2 voll., Mailand 1820, 26) — *„Di alcune singulari fratture delle ossa“* (Ib. 1824, 4., c. tab.). Ausser diesen speciellen Schriften liegt eine grosse Reihe von Aufsätzen vor, von denen wir nur folgende hervorheben: *„Splenitis phlegmonodes, ossia vera infiammazione della milza“* (Scelta d'opusc. di Milano 1784, III) — *„Trismus a mercurio, etc.“* (Ib. 1787, II) — *„De structura uteri“* (Leyden 1788; publicirt von Sandifort) — *„Osservazioni di chirurgia pratica etc.“* (Memorie dell' Istituto Italiano I) — *„Storia d'una matrice amputata“* (Memor. dell' I. R. Istituto del Regno Lomb.-Veneto 1819) — *„Dello spasmo della faccia“* (Ib.) — *„Sul morso della vipera“* (Annali univers., 1823) — *„Osservazioni intorno ad un glossocele o procidenza di lingua“* (Ib.) — *„Storia di un sinfisiotomia“* (Ib.) — *„Sullo sclerema ed induramento del tessuto cellulare nei neonati“* (Ib.) u. s. w. Auch übersetzte er Bruenninghausen: „Del modo di curare la frattura del collo del femore“ (1791) und Rosen von Rosenstein's „Trattato delle malattie de' bambini“. Er starb 27. Aug. 1832. — Die allgemeine Liebe und Achtung, die er unter seinen Mitbürgern und Collegen besass, bewirkte, dass sein Tod, obgleich bei seinem hohen Alter nicht unerwartet, doch als ein öffentliches Unglück angesehen wurde; ganz Mailand wohnte seinem Leichenbegängnisse bei, die Zöglinge des Ospedale maggiore trugen ihn auf ihren Schultern zur letzten Ruhestätte.

Dict. hist. III, pag. 662. — Carron du Villards im Bulletin de la Soc. anat. de Paris. 1832, VII, pag. 150—156. — de Tipaldo, VII, pag. 122—135. — Dechambre, XX, pag. 17. — Capparoni l. c. 2 S. 112. Gurlt.

Pallières, Goupil des, s. Goupil des Paillières, Bd. II, pag. 812.

Palloni, Gaetano P., geb. 1766, war Dr. med. und Prof. an der Universität zu Pisa und lebte nach seiner Emeritirung in Livorno, wo er Mitglied des Sanitätsrathes des Königr. Etrurien war, der 1804 beim Ausbruch der Epidemie eines gelben Fiebers in Livorno eingesetzt worden war. Er starb 17. Febr. 1830 an Lungenentzündung und veröffentlichte: *„Osservazioni mediche sulla malattia febbrile dominante in Livorno per servire d'istruzioni etc."* (Livorno 1804; deutsch von J. Ch. A. Heinroth, Leipz. 1805; von Alois Weissenbach, Salzburg 1805; von J. J. Roemer und Zwingli, Zürich 1805; französ. von Révolat, Paris 1805; span. Barcelona 1806) — *„Commentario sul morbo petecchiale dell' anno 1817 etc."* (Livorno 1819) — *„Sulle constituzioni epidemiche e sui mali endemici etc."* (Ib. 1827) u. A.

Dict. hist. III, pag. 664. — Dechambre, 2. Série, XX, pag. 19. — Callisen, XXXI, pag. 132—134. Pgl.

Pallucci, Natalis Giuseppe P., zu Wien, geb. 1719 in Florenz, studirte Med. und besonders Chir. auf italienischen Hochschulen, wurde, nachdem er die Doctorwürde erlangt, am Hofe des Grossherzogs von Toscana zu Florenz als Chirurg angestellt, hielt sich längere Zeit in Paris auf, kam später nach Wien, wo er die Stelle eines k. k. Chirurgen erhielt. Von seinen Schriften sind hervorzuheben: *„Description d'un nouvel instrument pour abattre la cataracte, avec tout le succès possible"* (Paris 1750; deutsch Leipz. 1752) — *„Histoire de l'opération de la cataracte faite à six soldats invalides"* (Ib. 1750) — *„Remarques sur la lithotomie, suivies de plusieurs observations sur la séparation du pénis, et sur l'amputation des mamelles"* (Ib. 1750; deutsch Leipz. 1752) — *„Lithotomie nouvellement perfectionnée, avec quelques essais sur la pierre, et sur les moyens d'en empêcher la formation"* (Wien 1757) — *„Methodus curandae fistulae lacrymalis"* (Ib. 1762, c. fig.) — *„Descriptio novi instrumenti pro cura cataractae"* (Ib. 1763) — *„Ratio facilis atque tuta narium curandi polypos"* (Ib. 1763, c. fig.) — *„Lettre de M. Pallucci à M. Humelauer sur la cure de la pierre"* (Ib. 1764, 4., c. fig.) — *„Saggio di nuove osservazioni e scoperte"* (Florenz 1768) — *„Sendschreiben über einige von ihm gemachte Entdeckungen an Hrn. Joh. Bapt. v. Bernhard u. s. w."* (Wien 1786). Er starb zu Wien 28. Juli 1797. Er hat sich besonders um die Operationen des Steinschnittes und der Thränenfistel, für welche er mehrere Erfindungen machte, Verdienste erworben.

Biogr. méd. VI, pag. 357. — Dict. hist. III, pag. 664. — v. Wurzbach, XXI, pag. 235. — Meusel, Lexik. d. . . . verst. Schriftst. *10* S. 272. — Hirschberg (Graefe-Sämisch) *14*, 1 S. 149. G.

Palmarius, s. Paulmier, Le.

Palmberg, Albert Julius P., Arzt in Wiborg (Finnland), geb. 18. Nov. 1831, studirte in Helsingfors, wurde Mag. phil. 1857, Lic. med. 1861, Dr. med. et chir. 1863, Docent der Pädiatrik an der Universität daselbst 1868 und war seit 1870 als Arzt an der finnischen Eisenbahn angestellt. Schriften: *„Om smaksinnet jemte försök at medelst elektrisk retning bestämma gränsorna för detsamma"* (1860) — *„Om diarrhé hos barn"* (1868) — *„Handbok i helsolära och sjukvård för sjöfarande"* (Helsingf. 1880; auch finnisch herausgeg.). Aufsätze in Notisblad för Läkare och Pharmaceuter (Helsingf. 1869) und Finska Läk. Sällsk. Handlingar (XIII, XV). O. Hjelt.

Palmer, Shirley P., ausgezeichneter englischer Arzt, geboren 27. August 1786 in Coleshill (Warwickshire), gestorben am 11. November 1852 in Tam-

worth, war ein geschickter Beobachter und eifriger Anhänger der pathologisch-anatomischen Schule. Unter dem allgemeinen Titel: *„Contributions to morbid anatomy“* veröffentlichte er im London Medical Repository eine Reihe von interessanten Beobachtungen, ferner über Hypertrophie der linken Niere mit Veränderungen der Leber (l. c. XII, 1819), eine Beobachtung von Veränderung des Mesenteriums (Ib.), eine Notiz über den Einfluss des mercuriellen Speichelflusses in der Behandlung des Wahnsinns (XIV, 1820) u. A. Ausserdem ist P. Verfasser des sehr nützlichen: *„A pentaglot dictionary of the terms employed in anatomy, physiology, pathology, medicine, surgery etc.“* (London 1845).

Dict. nat. biogr. **43** S. 159.

Thomas Palmer, geb. 1818, studirte in Dublin, war Chirurg am Western General Dispensary in London, sowie prakt. Arzt daselbst, betheiligte sich an der Redaction der Lancet, in der er zahlreiche Artikel veröffentlichte und starb an Pleuropneumonie zu Brighton 8. Oct. 1882.

Dechambre, 2. Série, XX, pag. 23. — Callisen, XIV, pag. 282; XXXI, pag. 137.
Pgl.

Palmer, James Croxall P., geb. 29. Juni 1811 in Baltimore, studirte Anfangs die Rechte, gab aber dieses Studium auf und widmete sich an der Maryland-Universität der Medicin. Nach erfolgter Graduirung 1834 trat er als Assistant-Surgeon bei der Marine ein und war bei derselben ununterbrochen, unter allmähligem Vorrücken bis zum Surgeon-General, thätig. Im Jahre 1873 trat er in den Ruhestand und fungirte dann 4 Jahre lang als Inspector der Staats-Irrenanstalt bei Washington. Er hat verschiedene literar. Arbeiten auf dem Gebiete des nordamerikanischen Marine-Sanitätswesens veröffentlicht und sich um die Förderung desselben manche Verdienste erworben. Einige seiner zahlreichen, zum Theil sehr gefährlichen Fahrten hat er in verschiedenen Gedichten beschrieben. Er starb 1883.

Atkinson, pag. 212. — Kelly a. Burrage, Americ. med. biogr. Baltimore 1920 S. 878.
Pgl.

Palmer, Alonzo Benjamin P., geb. in Richfield, Otsego co., N. Y., 6. Okt. 1815, besuchte das Coll. of Phys. and Surg. des Western District von New-York und wurde hier 1839 zum Dr. med. graduiert. Er praktizierte 12 Jahre in Tecumseh Michigan, dann ging er nach Chicago und brachte zwei Winter in New-York und Philadelphia zu, um sich weiterzubilden. P. fungierte i. J. 1858 als Choleraarzt in Chicago, erhielt bald darauf die Professur für Anatomie am Coll. of Med. and Surg. der Michigan-Universität, 1854 den Lehrstuhl für Arzneimittellehre, Frauen- und Kinderkrankeiten, brachte 1859 in Europa zu, wurde 1869 Prof. der Pathologie und med. Praxis an der Michigan-Universität, übernahm 1864 dieselbe Stellung am Berkshire Med. Coll., Mass., und 1869 an der Med. School of Bowdoin Coll., Me. In dieser Stellung ist P., der in Ann Arbor, Mich., domicilirte, bis zu seinem Tode verblieben. Er starb am 23. December im Jahre 1887 zu Anne Harbour, Michigan. Er veröffentlichte: *„A full report of the Chicago cholera epidemic of 1852“*, ferner: *„The plan of organization of state and county med. societies“* — *„Report on medical literature“* — *„On medical education“* — *„Sulphate of quinine“* — *„On asiatic cholera“* — *„On homoeopathy“* (im feindlichen Sinne) — *„On paralysis“* — *„On pneumonia“* — *„Treatise on the Science and Practice of Medicine, or the Pathology and Treatment of Internal Diseases“* (1882) — *„A Treatise on Epidemic Cholera and Allied Diseases“* (Ann. Arbor 1885).

Atkinson, pag. 13. — Kelly a. Burrage l. c. S. 932. — Memorial of Alonzo Benjamin Palmer, Cambridge 1890. — New York Med. Record. **32** (1887) S. 819. — Lancet 1888, I S. 100.
Pgl.

Palmer, Chauncey P., in Cincinnati, O., geb. in Zanesville, O., 18. Sept. 1839, studirte in Cincinnati und liess sich daselbst nach seiner 1862 erfolgten Graduirung zum Dr. med. und nachdem er einige Jahre Hospitalarzt gewesen war, 1865 als Specialist für Geburtshilfe und Frauenkrankheiten nieder. P. hat seine literar. Arbeiten im Cincinnati Medical Observer, Cincinnati Clinic, Boston Gynaecological Journal, New York Obstetrical Journal und anderen Zeitschriften veröffentlicht. Er starb 1917.

Atkinson, pag. 222. — Americ. Med. Assoc. *68* (1917) S. 300. Pgl.

Palmireno, spanischer Arzt, der 1569 ein aus 250 Sprichwörtern bestehendes Gesundheitsreglement herausgab. Eine wichtige Quelle für spanische Volksmedizin.

Lejeune, Das Gesundheitsreglement des P. Greifswald 1925. Hübotter.

Palois, François-Vincent P., zu Nantes, geb. daselbst im Sept. 1771, ging als Hilfschirurg zur Kriegsmarine, kam nach S. Domingo, zur Zeit des dortigen ersten Aufstandes der Schwarzen, wurde dabei selbst verwundet, machte noch eine Campagne zur See mit und verfasste über den Scorbut, den er während seiner Dienstzeit hinreichend kennen gelernt hatte, 1801 zu Paris seine Doctorats-These: *„Essai sur l'hygiène navale ou l'hygiène appliquée à préserver du scorbut les équipages des vaisseaux pendant les voyages de long-cours“.* Er liess sich 1802 in Nantes als Arzt nieder, wo er bis zu seinem Tode, 8. Juli 1847, ein im höchsten Ansehen stehender Arzt war. Von seinen sonstigen, sämmtlich im Journ. de la section de medec. de la Soc. acad. de la Loire-Inférieure (1826—44) enthaltenen Arbeiten führen wir an: *„Plan de travail pour l'établissement de la topographie médicale de Nantes et du dép. de la Loire-Inférieure“ — „Observ. pour servir à l'histoire de l'arachnitis de la base du crâne et du conduit rachidien“ — „Observ. de puberté hâtive, traduites de l'anglais et précédées de quelques documents historiques“ — „Rapport sur un Mém. de M. Cholet, relatif à la peste qui a régné épidémiquement à Constantinople en 1834, et à sa non-contagion, suivi de quelques réflexions sur les quarantaines et les lazarets“ — „Cas d'empoisonnement de plusieurs membres d'une famille . . . pour avoir mangé des champignons . . . sous les noms des Agaricus bulbosus, Amanita viridis etc.“ — „Observ. de polypes vaginaux et utérins“ — „De la parturition provoquée artificiellement“* u. s. w.

Levot, II, pag. 562. G.

Paludanus, Bernardus P., eigentlich Ten Broeke, geb. 28. Okt. 1550 in Steenwyck, studirte 1572 in Heidelberg, machte dann lange Reisen durch Europa, Asien, Afrika und promovirte im Juli 1580 zu Padua. Nach weiteren Reisen durch Deutschland kehrte er in seine Heimat zurück und war Ende 1581 bis 1585 Stadtarzt zu Zwolle. Von hier siedelte er im Jahre 1585 als Stadtarzt nach Enkhuizen über, wo er am 3. April 1633 starb. Auf seinen Reisen hatte er sich eine merkwürdige Sammlung naturhistorischer Gegenstände erworben, welche unter dem Namen „Admiranda“ bekannt war und viele Fremde nach Enkhuizen zog. 1591, als in Leyden der Unterricht in der Anatomie dem P. Pauw übertragen war, wurde er an dessen Stelle als Prof. der Botanik ernannt, doch schlug er diese Professur aus auf die Bitte seiner Mitbürger, welche ihn als einen eifrigen und verdienstvollen Naturforscher verehrten, der mit vielen vornehmen Gelehrten in wissenschaftl. Correspondenz stand. Ausser einem in den „Miscellanea medica“ von H. Smet (Frankfurt 1611) aufgenommenen Briefe, in welchem er Paracelsus' Lehrsätze widerlegte, scheint er keine literarischen Arbeiten hinterlassen zu haben.

Banga. — Hunger im Janus *32* (1928) S. 353—364. — Ein Verzeichnis der Sammlung befindet sich auch in „Die Badenfahrt von Herzog Friedrich von Württemberg“ Tübingen 1604 S. 43—54. C. E. Daniëls.

Pamard, Aerzte in 3 Generationen. — Pierre-François-Benezet P., geb. in Avignon, 27. April 1728, war ein namentlich als sicherer Operateur geschätzter Chirurg. Er ist Erfinder eines später „Ophthalmostat", Anfangs „Trèfle" genannten, zur Fixirung des Auges während der Cataractoperation bestimmten Instrumentes. Ihm ist auch die Einführung und Verbreitung der Operation des Staars durch Extraction in Frankreich zu verdanken. Ferner hatte P. zuerst den Gedanken gefasst, Modelle von Theilen des menschlichen Körpers in Papier oder ähnlichen Stoffen herzustellen. Die Nachkommen P.'s besitzen noch ein solches von ihm hergestelltes Modell des menschlichen Kopfes. Uebrigens war P. auch ein vortrefflicher Zeichner. Er war corresp. Mitglied der Acad. roy. de chir., der Soc. roy. des sc. in Montpellier, seit 1772 auch der in Dijon, seit 1776 2. Consul der Stadt Avignon, Chir.-major am Hôp. général und starb daselbst 2. Jan. 1793. Er publicirte: *„Diss. sur quelques effets de l'air dans nos corps, description d'une seringue pneumatique et ses usages dans quelques maladies très-fréquentes avec des observations"* (Avignon 1791).

A. Pamard et J. Pansier, Les oeuvres de P. F. B. P. . . . d'après ses manuscrits. Paris 1900; besprochen Janus *6* S. 102. — Hirschberg (Graefe-Sämisch) **14**, 1 S. 54—59.

Jean-Baptiste-Antoine-Benezet Pamard, als Sohn des Vorigen 11. April 1763 in Avignon geb., studirte in Paris bei Desault und Sabatier, liess sich in seiner Vaterstadt nieder, wo er bald eine grosse Praxis erlangte, 1793 Chefwundarzt am Hôtel-Dieu daselbst wurde und in demselben Jahre von der Acad. de chir. den Preis für seine Arbeit über die beste Methode der Naht erhielt. P., der 16. März 1827 starb. war Erfinder verschiedener chirurg. Instrumente und ein eifriger Freund der Kuhpockenimpfung. Er verfasste: *„Topographie physique et médicale d'Avignon etc."* (Avignon 1802) — *„Obs. sur un strabisme connivent accompagnée de l'affaissement de la paupière supérieure de l'oeil droit"* (Journ. de méd. de Roux, XXIII, 1765) — *„Sur une leucophlegmasie ardueuse, causée en premier lieu par la présence d'une pierre dans la vessie guérie par l'opération et en second lieu par la crispation des filières sécrétoires des reins, guérie par les humectants"* (Ib.) — *„Obs. sur une opération de la pierre qui fut précédée et suivie par des accidents singuliers"* (Ib. XXVI, 1767) u. v. a.

Paul-Antoine-Marie Pamard, als Sohn des Vorigen in Avignon 2. Aug. 1802 geb., studirte und promovirte 1825 in Paris mit der These: *„De la cataracte et de son extraction par un procédé particulier"*, worin er den von seinem Grossvater angegebenen „Trèfle" besonders empfiehlt, wurde 1827 Arzt am Hôtel-Dieu seiner Vaterstadt, hielt dort die erste chir. Klinik ab und erwarb einen grossen Ruf als Operateur, besonders als Lithotomist, Cataract-Operateur und durch seine Geschicklichkeit im Amputiren und in der Unterbindung grosser Arterien. Seine besondere Specialität war die Ophthalmologie. Er publicirte: *„Mém. de chir. pratique comprenant la cataracte, l'iritis et les fractures du col du femur"* (Paris 1844) — *„Documents statistiques pour servir à l'histoire de la taille et de la lithotritie"* (Ib. 1849) — *„Une obs. d'un corps étranger introduit dans l'oeil"* (Bull. de l'Acad. de méd. Paris, IV, 1839—40) — *„Mém. sur l'iritis"* (Revue méd., 1838, II). † 13. April 1872.

Dechambre, 2. Série, XX, pag. 81, 82. — Callisen, XIV, pag. 285; XXXI, pag. 138.
Pgl.

Pamphilus, Arzt und Botaniker gegen Ende des 1. Jhdts. n. Chr. Galenos nennt ihn, zusammen mit Archigenes, als den letzten der *νεώτεροι* (XI, 796). Dioskurides, der Glossograph des Hippokrates, kennt ihn (Gal. XIX, 63; Wellmann in Hermes *33* (1898) S. 369). Seine Schrift hieß nach Suidas *„εἰκόνες (τῶν βοτανῶν) κατὰ στοιχεῖον"* gleich „Geheimnamen der Pflanzen in alphabetischer Reihenfolge". Galen (XI, 792) berichtet von dem Werk, daß es in 6 Büchern

erschienen sei und tadelt, daß P. nie gesehene Pflanzen blos auf Grund der Literaturbeschreibung schildere und alles kritiklos hinnähme, was andere sagten. Außerdem schrieb er eine Arzneimittellehre „περὶ φαρμάκων“ (Gal. XI, 796, 797). Darin beschreibt er das berühmte, ἐκδόριον λειχήνων gleich Flechtenabschilferungsmittel (Gal. XI, 839; 842). Es wurde bei an Mentagra Erkrankten nach dem Aufbrechen der Blasen aufgelegt und muß bei einer weitverbreiteten Epidemie vorzüglich gewirkt und dem Erfinder große Reichtümer gebracht haben.

Neuburger-Pagel 1 S. 358. Hab.

Panagathus, s. Goethals, Bd. II, pag. 786.

Panaroli, Domenico P., geb. in Rom und daselbst 1657 gest., bekleidete an dortiger Universität zuerst den Lehrstuhl der Botanik, später den der Anatomie. Er verfasste eine nicht unbedeutende Schrift: *„Iatrologismorum seu medicinalium observationum pentecostae quinque utilibus praeceptis . . . refertae etc.“* (Rom 1652; Hanau 1654).

Biogr. méd. VI, pag. 358. — Dict. hist. III, pag. 665 Pgl.

Panas, Photinos P., zu Paris, geb. 30. Jan. 1832 auf Cephalonia, einer der Ionischen Inseln, studirte in Paris, wurde daselbst 1860 mit der These: *„Recherches sur l'anatomie des fosses nasales et des voies lacrymales“* Doctor, liess sich in Frankreich naturalisiren, wurde 1863 mit der These: *„Des cicatrices vicieuses et des moyens d'y remédier“* zum Prof. agrégé und Chirurg des Bureau central ernannt und war nacheinander Chirurg in den Hospitälern Bicêtre (1864), Lourcine (1865), du Midi (1865), Saint-Antoine, Saint-Louis (1868), Lariboisière (1872) und Hôtel-Dieu (1879). 1873 mit den Vorlesungen über Ophthalmologie betraut, wurde er 1879 zum Titular-Prof. derselben und zum Mitgliede der Acad. de méd. ernannt. Von seinen Schriften sind noch anzuführen: *„Leçons sur le strabisme et les paralysies oculaires“* (1873) — *„Leçons sur l'anat., la physiol. et la pathol. des voies lacrymales“* (1876) — *„Leçons sur les maladies inflammatoires des membranes internes de l'oeil“* (1878) — *„Leçons sur les rétinites et les névrites optiques“* (1878, av. figg.) — *„Anatomie pathologique de l'oeil“* (1879, av. 26 pl.), zusammen mit Rémy. Früher veröffentlichte er zusammen mit F. Guyon: Malgaigne's „Leçons d'orthopédie“ und schrieb Artikel im Bull. de l'Acad. de méd. und in Jaccoud's Dict. de méd. et de chir. prat. Weitere Schriften sind: *„Traité complet d' ophthalmologie“* (2 Bde. 1894) — *„Leçons cliniques d'ophthalmologie“* (1899) — *„Anatomie pathologique du glaucome et des tumeurs intra-oculaires“* (mit Duvigneaud 1898). P. ist besonders bekannt durch seine Operation der kongenitalen und paralytischen Ptosis. Er starb 6. Januar 1903 auf seiner Besitzung Roissy (Seine et Marne) an progressiver Muskelatrophie.

Vapereau, 5. éd., pag. 1402. — Exposition universelle de 1878. Index bibliogr. des . . . médecins et chirurgiens des hôpitaux etc., pag. 178. — Hirschberg (Graefe-Sämisch) *15*, 2 S. 514—523. — F. de Lapersonne, Klin. Monatsbl. f. Augenhlkde., Stuttgart *12* (1903) S. 169—173. — Index catal. 2. ser. *12* S. 429—30. Red.

Panceri, Paolo P., berühmter Anatom und Zoolog, geb. 23. Aug. 1833 in Mailand, wurde 1861 Prof. der vergleich. Anat. an der Universität zu Neapel und blieb in dieser Stellung bis zu seinem am 12. März 1877 erfolgten Tode. 1869 veröffentlichte er eine Arbeit über die Gegenwart freier Schwefelsäure in dem Saft gewisser Mollusken und von 1870—79 eine Reihe von Aufsätzen über den Sitz und die Natur der Phosphorescenz bei den Seethieren, den Mollusken, Bryozoen, Coelenteraten u. s. w. Auf einer 1872—73 aus Gesundheitsrücksichten unternommenen Reise nach Aegypten studirte er die giftigen Wirkungen einiger

Schlangenarten und stellte Beobachtungen über die Charaktere der Negerrace von Acca an.

Dechambre, 2. Série, XX, pag. 100. Pgl.

Panck, Otto Wilhelm Lebrecht von P., geboren 25. Juli 1759 zu Birsgallen (Kurland), war Anfangs Apothekerlehrling in Riga und Mitau, studierte dann 1786 Medizin und Chirurgie in Berlin, war seit 1790 Oekonomiearzt in Waldegahlen b. Talsen (Kurland), legte 1799 sein chirurgisches Examen ab und wurde durch die kurländische Medizinalbehörde als Chirurg bestätigt. Er wurde 1803 in Dorpat Dr. med. mit der Diss.: *„De differentiis febrium typhodearum"*, praktizirte zuerst auf dem Lande, legte in Waldegahlen 1804 eine Hebammenschule an, siedelte 1827 nach Windau über und starb daselbst 8. September 1829.

Brennsohn, Die Aerzte Kurlands. 2. Aufl. S. 314. Hab.

Eduard Adolph von Panck, Sohn des Vorigen, geboren 21. September 1801 zu Waldegahlen (Kurland), studierte in Dorpat von 1820—25, wurde Dr. med. *(„Diss. de diagnosi et cura pemphigi")*, praktizierte zuerst in Tuckum, war dann von 1826 bis 1832 Hausarzt des Fürsten Meschtscherski auf dem Gut Ascheinkin, Gouv. Moskau, praktizierte dann in Moskau selbst, wo er 1833—1858 Arzt am Alexandrinischen Waisenhause, dann am Cadetten-Corps war und starb am 3. Februar im Jahre 1859 Er verfaßte noch: *„Beobachtungen über den Leberthran"* (Oppenheim's Zeitschrift, XX) — *„Erfahrungen und Bemerkungen über die Masern"* (Ib., XXIV) — *„Notizen aus der Praxis"* (XXV) — *„Einige Worte über Parotitis"* (XXVII) — *„Beobachtungen und Reflexionen über einige Arzneimittel gegen Keuchhusten"* (XXVIII) — *„Erfahrungen und Bemerkungen über roth und schwarz gefärbten Harn in der Wassersucht nach Scharlach"* (XXXI).

Brennsohn, Die Aerzte Kurlands. 2. Aufl. S. 314. L. Stieda.

Johann Ernst von Panck, Bruder des Vorigen, geb. ebendaselbst 27. März 1805, bezog 1825 die Universität zu Dorpat, wurde 1831 Dr. med.; 1833 zum Dorpater Stadtphysicus und Polizeiarzt ernannt, hat er mit ausgezeichneter Pflichttreue und grossem Eifer sein Amt 47 Jahre lang verwaltet und daneben mit Erfolg eine grosse ärztliche Praxis ausgeübt. Im Jahre 1880 nahm er seinen Abschied und lebte als Pensionär in Dorpat. Er verfasste: *„Ueber Zellgewebsverhärtung am Halse"* (Oppenheim's Zeitschr., XX) — *„Ueber die organische Verbindung zwischen Tuba und Eierstock bald nach der Conception"* (Dorpat u. Leipzig 1843) — *„Tabellarische Uebersicht über den Gang der Cholera in Dorpat im Juli bis zum November 1878"* (in Schmidt's Charakteristik der epidemischen Cholera). P. war ein ausgezeichneter Modelleur und hat wiederholt eine Sammlung von Wachsabdrücken der Portio vaginalis uteri in verschiedenen Lebensaltern (vom Foetus bis in's Greisenalter, 142 Modelle) angefertigt. Eine derartige Sammlung brachte P. dem Hamburger ärztlichen Verein dar, welcher ihn zum Ehrenmitgliede ernannt hatte. Im J. 1879 erhielt P. für eine andere Sammlung von Wachsabdrücken der Vaginalportion vom Preiscomité der Moskauer anthropologischen Ausstellung die grosse silberne Medaille. Er starb 10. Okt. 1891.

Brennsohn, Die Aerzte Livlands. S. 310. L. Stieda.

Pancoast, Joseph P., in Philadelphia, geb. 23. Nov. 1805 in Burlington co., N. Y., studirte in Philadelphia und wurde dort 1828 graduirt. Er widmete sich seit seiner Niederlassung an seinem jetzigen Domicil mit besonderer Vorliebe der Chirurgie, habilitirte sich 1831 als Privatdocent für prakt. Anatomie und Chirurgie und gab eine engl. Uebersetzung von Johann Friedrich Lobstein's *„De nervi sympathetici humani fabrica, usu et morbis etc."* u. d. T.: *„Treatise on the structure, functions and diseases of the human sympathetic nerve"* heraus. In

den folgenden Jahren bekleidete er verschiedene Stellungen als Hospitalchirurg, und wurde 1838 zum Prof. der Chir. am Jefferson Med. Coll. erwählt. 1844 veröffentlichte er: *„Treatise on operative surgery"* (1844; 3. verm. u. verb. Aufl. 1852) ferner eine Umarbeitung von Caspar Wistar und William Horner's Werk: *„A system of anatomy for the use of students"*, 7. edit. 1839 (s. III S. 301). Von 1854—64 war er Operateur am Philadelphia-Hospital. 1847 wurde er Prof. der Anat. am Jefferson Med. Coll. und verblieb in dieser Eigenschaft bis 1874, wo er in seinem Sohne William P. (s. d.) einen Nachfolger erhielt. Ausser den oben genannten Arbeiten lieferte P. verschiedene Artikel für das Amer. Journ., den Amer. Med. Intelligencer und den Med. Examiner. Ferner gab er engl. Uebersetzungen einiger Werke Manec's u. d. T. heraus: *„On the great sympathetic nerve"* und: *„Cerebro-spinal system in man"*, ferner Quain's: *„Anatomical plates"*. P. ist Erfinder einer besonderen Staarnadel, sowie verschiedener anderer bewährter Neuerungen an chir. Instrumenten, resp. Operationen. Er starb 7. März 1882.

Atkinson, pag. 709—711. — Dechambre, 2. Série, XX, pag. 101. — Kelly a. Burrage S. 934. — William Snow Miller in Surgery, Gynecology and Obstetrics 1930 S. 921—923.

Pgl.

Pancoast, William P., geboren als Sohn des Vorigen Oktober 1835 zu Philadelphia, studierte und promovierte 1856 am Jefferson Med. Coll., machte dann eine 2½jährige Studienreise durch Europa mit längeren Aufenthalten in London, Paris und Wien, war 1859—1862 Visiting Surgeon am Charity Hosp. zu Philadelphia, dann Consulting Surg. 1862 wurde er Demonstrator der Anatomie am Jefferson Med. Coll., 1874, als Nachfolger seines Vaters Prof. der Anatomie, von 1886 ab Prof. am Philadelph. Med. Chirurg. Coll. für deskriptive und chirurg. Anatomie und klin. Chirurgie. P. hat dieses Coll. selbst mitbegründet. Ist bekannt durch den Bericht über die Sektion der siamesischen Zwillinge 1884; starb am 5. Januar 1897; hat eine große Reihe von Artikeln in amerikan. Zeitschriften veröffentlicht.

Pgl.

Pander, Heinrich Christian von P., Anatom, Embryolog und Paläontolog, wurde in Riga am 12./24 Juli 1794 geb. und studirte Anfangs, von 1812 an, in Dorpat, dann in Berlin, Göttingen und in Würzburg. Hier begann er, auf I. Doellinger's Anregung, die denkwürdigen Untersuchungen über die Entwicklung des Hühnchens im Ei, welche die Bahn für eine lange Reihe späterer Untersuchungen bildeten und allgemeine Theilnahme erregten. In Würzburg wurde er 1817 zum Dr. med. promovirt *(Diss. inaug. sistens historiam metamorphoseos, quam ovum incubatum prioribus quinque diebus subit)*. Hier verfasste er auch die *„Beiträge zur Entwicklungsgeschichte des Hühnchens im Ei"* (Würzburg 1817), zu denen d'Alton die künstlerisch ausgestatteten Kupfertafeln lieferte. Nach Beendigung dieser Arbeit machte P. mit d'Alton eine weite Reise durch Frankreich, Spanien, Holland und England, um die grössten anatomischen Museen Europas zu studiren, aber auch um Seethiere an der Küste zu untersuchen. Die mit d'Alton herausgegebenen Abbildungen der Skelete waren eine Frucht dieser Reise: *„Das Riesenfaulthier"* (Bonn 1821) — *„Die Skelete der Pachydermaten, Raubthiere, Wiederkäuer, Nagethiere, der zahnlosen Thiere"* (Bonn 1821—25). Nach Russland zurückgekehrt, nahm P. als Naturforscher Theil an der Gesandtschafts-Reise, welche im J. 1820 unter Leitung des Baron Meyendorff nach Buchara ging. Als Frucht dieser Reise lieferte P.: *„Naturgeschichte der Bucharei"* (in Meyendorff's Reisen, Paris 1826). Dann wurde er 1823 Adjunct der kaiserl. Akad. der Wissensch., 1826 ordentlicher Akademiker für Zoologie, jedoch bereits 1827 gab er seine Stellung auf und zog sich auf sein Landgut Zarnikau in Livland zurück. Im J. 1842 wieder nach Petersburg zurückgekehrt, wurde P. beim Bergwesen angestellt, machte grosse Reisen zum Zweck zoolog.-paläontolog. Untersuchungen und starb 10./22. Sept. 1865. — P. hat, ausser den genannten

Abhandlungen; eine Anzahl sehr bedeutender geologischer und paläontologischer Werke verfasst; er ist der Begründer der jetzt silurisch genannten Formation und lieferte erfolgreiche Aufklärung über die Gliederung und den Bestand der Ural'schen Steinkohlengebiete. Die Aufzählung der bezüglichen Arbeiten lassen wir hier fort.

v. Recke-Napiersky, III, pag. 360. — Beise, II, pag. 90. — Riga'sche Biogr. II, pag. 98. — Ernst Lösch, H. Chr. P. Biolog. Zbl. *40* (1920) S. 481—502. — L. Stieda, Allg. D. Biogr. *25* S. 117—119.

L. Stieda.

Panizza, Bartolomeo P., Sohn des Arztes Bernardino P., geb. 15. Aug. 1785 in Vicenza, studirte in Padua, wo er auch zum Dr. chir. promovirt wurde. Frühzeitig entwickelte sich in ihm die Vorliebe zu anat. Studien, und um sich namentlich in diesen, wie auch in der Chirurgie zu vervollkommnen, ging er von dort 1807 nach Bologna, um unter Atti zu studiren, und 1808 nach Florenz, wo er Mascagni's Freund wurde. Im J. 1809 ging er nach Pavia, wo er mit Bufalini innige Freundschaft schloss und auch noch med. Studien machte. Doch zogen ihn besonders Cairoli, Volpi und vor Allen Scarpa an und die Ferien benutzte er, um im grossen Krankenhause von Mailand unter Monteggia und Palletta seine anat. und chir. Kenntnisse zu erweitern. Im J. 1812 trat er als Militärchirurg in die Armee Napoleon's ein, machte den Feldzug in Russland mit, und wurde als Kriegsgefangener in Wilna und dann in Tamboff internirt. 1814 aus der Kriegsgefangenschaft befreit, kehrte er nach Mailand und Pavia zurück, wo Scarpa ihn als Supplenten der anat. Lehrkanzel, die durch Fattori's Versetzung nach Modena frei wurde, vorschlug. Im J. 1817 wurde er mittelst Concurses in Pavia ord. Prof. der Anat., welche er 49 Jahre lang mit dem grössten Erfolge lehrte. Mit seinen anat. Studien verband er auch physiol. Forschungen, die er experimentell betrieb; besonders hervorzuheben sind die über die Resorption von Seiten der Venen und über die Function verschiedener Nerven, namentlich derjenigen der Zunge, unter denen er die Bedeutung des N. glossopharyngeus als Geschmacksnerven behauptete. Auch in vergleich. Anat. und Physiol. arbeitete er fleissig und sind seine Untersuchungen über das lymphat. System der Reptilien, über die pulsirenden Lymphbläschen an den Seiten des Kreuzbeins der Vögel und über den Blutkreislauf der Krokodile besonders zu erwähnen, bei welch' letzteren er eine Communication zwischen zwei Blutgefässen entdeckte, die dann nach ihm als Foramen Panizzae in den zootomischen Werken bekannt ist. Das von Rezia begonnene und von Scarpa erweiterte anat. Museum von Pavia verdankt ihm eine grossartige Bereicherung und wird eben der Katalog desselben von P.'s Schwiegersohn und Nachfolger auf dem anat. Lehrstuhle von Pavia, Prof. Zoja, veröffentlicht. Von den zahlreichen Schriften P.'s erwähnen wir: „*Annotazioni anatomo-patologiche sul fungo midollare dell' occhio e sulla depressione della cataratta*“ (Pavia 1821, m. 2 Taff.; ein Anhang hierzu, Ib. 1826; deutsch Weimar 1828) — „*Osservazioni antropo-zootomico-fisiologiche*“ (Ib. 1830, m. 10 Taff.) — „*Sopra il sistema linfatico dei rettili*“ (Ib. 1833) — „*Ricerche sperimentali sui nervi*“ (Ib. 1834) — „*Sopra un mostro umano anencefalo che visse dieciotto ore*“ (Giorn. dell' Istituto lombardo, 1840) — „*Sull' assorbimento venoso*“ (Atti dell' Istituto lombardo, I, 1842) — „*Osservazioni zootomico-fisiologiche sulla respirazione delle rane, salamandre e testuggini*“ (Giornale dell' Istit. lomb., VIII, 1843) — „*Annotazioni chirurgiche sulla glandola parotide*“ (Gazz. med. di Lombardia, 1843) — „*Sul rapporto tra i vasi sanguigni e linfatici dei rettili*“ (Mailand 1844) — „*Annotazioni zootomico-fisiologiche sopra i rettili*“ (Giorn. dell' Istit. lomb., XV, 1847) — „*Osservazioni sopra i canali deferenti e le vescicole seminali*“ (Ib. 1852) — „*Osservazioni sul nervo ottico*“ (Atti dell' Istit. lomb., 1855) — „*Sul nervo frenico e sulla bolsaggine*“ (Mailand 1865) — „*Sopra l'utero gravido d'alcuni mammiferi*“ (Mailand 1866). Durch 25 Jahre dirigirte er die „Gazzetta medica lombarda“. — Nach seinem am 17. April 1867 erfolgten Tode wurde ihm im Hofe der Universität von Pavia eine Statue errichtet.

Nekrolog von Camillo Platner (s. d.) — Hirschberg (Graefe-Sämisch) Italiens Augenärzte S. 31.

Cantani.

Panizza, Bernardino P., aus Vicenza, geb. am 15. Dec. 1827, bildete sich in Pavia (Belli, Panizza, Porta), Padua (Cortese, Catullo), Mailand (Brambilla, Quagliano) aus. Seit 1851 Assistent am Hospital in Vicenza, seit 1853 Sanitätsbeamter in der gleichnamigen Provinz, wurde er 1857 als Veterinärprofessor an die Universität Padua berufen und wirkte dort seit 1873 als ord. Prof. der Hygiene und Toxikologie. Auf diesen Gebieten hat er zahlreiche Specialarbeiten veröffentlicht, deren vollständige Aufzählung sich in den Prospecten der Universität findet.

Wernich.

Pansa, Martin, P., geb. zu Schleusingen um die Mitte des 16. Jhdts., Stadtphysikus in Annaberg, später im Weichbild von Trebnitz in Schles., dann in Breslau tätig, verfaßte u. a. eine Makrobiotik, eine Reihe Consilien, von denen zu nennen sind: „*Consilium peripneumoniacum . . . in der beschwerlichen Berg- und Lungensucht*“ (1614) und „*Consilium Phlebotomicum, Das ist, Ein gantz newes ausführliches vnd wolgegründetes Aderlaßbüchlein*“ (Leipzig 1615).

Adolf Thiele, M. P., Sachsens ältester Gewerbearzt. In Oeffentl. Gesundhpfl. 1921 S. 348—356.

Hab.

Pantaleon, von Nikomedia, Arzt und Märtyrer unter Maximinian (27. Juli). Er soll kaiserl. Leibarzt gewesen sein, wurde enthauptet und zu Byzanz begraben, später wurden seine Gebeine nach Paris gebracht. Er gehört zu den 14 Nothhelfern. Er wird abgebildet an einen Oelbaum genagelt, mit Arzneiflaschen, bisweilen auch mit einem Schwerte, auch im Wasser, den Strick um den Hals.

J. Ch. Huber (Memmingen).

Pantaleon, Heinr., über den sonst nichts Näheres bekannt ist, schrieb „*Warhafftige vnd fleissige beschreibung der Vralten Statt vnd Grauenschafft Baden sampt ihrer heilsamen warmen Wildbedern, so in der hochloblichen Eydgenoschafft inn dem Ergow gelegen pp.*“ Das Werk ist kulturgeschichtlich wichtig. P. schrieb es, als er zum 12. Mal Heilung in Baden 1578 suchte.

Pfeilsticker.

Pantaleone, Maestro P. da Confienza, bei Vercelli, war Rath der Herzogin Bianca von Savoyen, Leibarzt des Herzogs Ludwig und lehrte die Med. in Pavia und Turin. Er durchreiste Italien, die Schweiz und Frankreich und hielt sich mit dem genannten Fürsten 13 Monate in Paris auf. Es rührt von ihm die folgende umfassende Monographie der Milch und der aus derselben gewonnenen Producte her: „*Summa lacticinorum completa omnibus idonea*“ (Turin 1477, fol.; Pavia 1517, fol.; Ib. 1525; Lyon 1525, 4.; Pavia 1568); auch verfasste er noch ein „*Pilularium*“ (Pavia 1508; Lyon 1525). Er lebte noch 1496.

Bonino, I, pag. 86

G.

Pantaleoni Davide P., geb. 21. März 1810 zu Macerata, studirte Med. zunächst in Macerata, wo er Puccinotti zu seinem Lehrer hatte, und dann in Rom, wo er 1829 zum Doctor promovirt wurde. Vier Jahre lang bereiste er dann die Universitäten von Deutschland und Frankreich und liess sich 1836 definitiv als Arzt in Rom nieder, wo er grossen Antheil an den politischen Umwälzungen nahm. Im J. 1848 war er Deputirter im römischen Parlament, 1861 wurde er von Rom exilirt und ging, zum Deputirten Macerata's im subalpinen Parlament erwählt, nach Turin, wo er 1 Jahr lang blieb und von Cavour mit einer polit. Mission beim französ. Minister Thouvenel betraut wurde. Von 1862—70 lebte er als ausübender Arzt in Nizza, wurde im J. 1870 zum Director der römischen

Krankenhäuser, 1873 zum Senator des italien. Königreiches ernannt und starb in Rom am 3. Mai 1885. Von seinen med. Schriften sind hervorzuheben: *„Sulla febbre intermittente“* — *„Dell miasma vegetale e delle malattie miasmatiche“* — *„Sulle policliniche.“* Ausserdem hinterliess er viele, zum Theil bedeutende Schriften polit. und geschichtl. Inhalts. In Rom galt er als einer der beliebtesten und gesuchtesten Aerzte, namentlich unter den Fremden.

Cantani.

Panthot, Jean-Baptiste P., als Sohn eines geschätzten Wundarztes in Lyon um 1640 geb., studirte und promovirte in Montpellier und prakticirte in seiner Vaterstadt, wo er 1707 starb. P. ist im Alter von 63 Jahren innerhalb eines Zeitraumes von 6 Monaten 3mal von einem seiner Brüder mittelst Apparatus magnus am Blasenstein operirt worden. Ausser verschiedenen Aufsätzen naturwissenschaftl. und med. Inhalts im Journal des savans verfasste P. noch: *„Réflexions sur l'état présent des maladies qui règnent dans la ville de Lyon etc. depuis la fin de 1693 jusqu'à présent“* (Lyon 1695) — *„Diss. sur l'usage des bains chauds etc.“* (Ib. 1700) — *„Diss. . . . sur la pratique de trois opérations de la pierre faites en six mois de temps“* (Ib. 1702).

Biogr. méd. VI, pag. 358. — Dechambre, 2. Série, XX, pag. 404. Pgl.

Pantin, Guillaume P., geb. zu Thielt in Flandern, zu Anfang des 16. Jahrh., studirte in Löwen, wo er einige Zeit hindurch Jeremias Driverius auf seinem Lehrstuhle der Med. vertrat. Er liess sich darauf in Brügge nieder, wurde Stadtarzt daselbst und starb 2. Oct. 1583. Er verfasste einen Commentar zu Celsus u. d. T.: *„Aurel. Corn. Celsi de arte medica libri octo, multis in locis jam emendatiores longe, quam unquam antea editi“* (Basel 1552, fol.).

van den Corput.

Panum, Peter Ludwig P., der hervorragendste physiolog. Professor in Kopenhagen, war 19. Dec. 1820 in Rönne (Insel Bornholm) geboren. Sein Vater wurde als Militärarzt später in Eckernförde (Schleswig) angestellt und der Sohn studirte deswegen in Kiel, vollendete aber seine Studien in Kopenhagen, wo er 1845 das Staatsexamen absolvirte. Im folgenden Jahre wurde ihm, einer heftigen Masernepidemie wegen, eine öffentliche Sendung nach den Faröern anvertraut und der junge Mann gab schon hier einen glänzenden Beweis seines Forschungstalentes. Seine genauen Beobachtungen, besonders rücksichtlich der Ansteckungsverhältnisse der Krankheit, die nach der Publication in Bibl. for Laeger, 1846, im Auszug auch in Virchow's Archiv (Bd. I (1847) S. 492—512) gedruckt wurden, machten schon seinen Namen rühmlich bekannt. In den folgenden Jahren wirkte er ebenfalls als prakt. Arzt an dem Almindelig Hosp. in Kopenhagen, als Marinearzt während des Schleswig'schen Krieges und 1850 als Choleraarzt in Bandholm (Insel Lolland). Auch über die Epidemie daselbst gab er in „Hospitals-Meddelelser“ (Bd. III) einen vorzüglichen Bericht. Damit hört aber seine eigentlich ärztliche Wirksamkeit auf. Nachher widmete er sich der reinen Wissenschaft, der physiologischen Forschung, ganz besonders der physiol. Chemie. Durch energisches Selbststudium war er, obgleich ohne eigentliche Anleitung, schon 1850 im Stande, in der Bibl. for Laeger, auch in Virchow's Archiv (Bd. III u. IV) originelle Untersuchungen: *„Ueber eine bisher wenig beachtete, im Blutserum constant vorkommende Proteinverbindung“* — *„Ueber künstliche Milch und künstliche Zellen“* und: *„Neue Beobachtungen über die eiweissartigen Körper“* zu publiciren. 1851 doctorirte er ebenfalls über ein physiol.-chemisches Thema: *„Fibrinen og dens Coagulation“*. Nachdem er schon 1847 eine kurze Zeit in Berlin studirt hatte und bei dieser Gelegenheit die nähere Bekanntschaft Virchow's gemacht, unternahm er 1851—53 eine grosse Studienreise, zuerst nach Würzburg, wo er unter Virchow, Koelliker und ganz besonders unter Scherer arbeitete, darauf nach Leipzig (unter K. G. Lehmann). Das ganze letzte Reisejahr verwendete er auf Studien

in Paris, bei WURTZ und besonders im Laboratorium CLAUDE BERNARD's, als dessen Assistent er eine Zeit lang thätig war. Gleich nach seiner Rückkehr wurde er als Prof. e. o. der Physiologie, med. Chemie und allgem. Pathologie an der Kieler Universität angestellt. Energisch wirkte er für die Errichtung eines zweckmässigen Laboratoriums, aus welchem in den folgenden Jahren zahlreiche bedeutungsvolle Publicationen hervorgingen, Früchte der unermüdlichsten und gewissenhaftesten Forschung. Besonders hervorzuheben sind seine Blutuntersuchungen, die er in VIRCHOW's Arch. veröffentlichte: *„Experimentelle Untersuchungen über die Transfusion, Transplantation und Substitution des Blutes"* (27 (1863) S. 240 bis 296; 433—459) — *„Experimentelle Untersuchungen über die Veränderungen der Mengenverhältnisse des Blutes und seiner Bestandteile durch die Inanition"* (29 (1864) S. 241—296) — *„Die Blutmenge neugeborener Hunde und das Verhältnis ihrer Blutbestandteile verglichen mit denen der Mutter und ihrer älteren Geschwister"* (29 (1864) S. 481—490). — Diese Arbeiten verschafften ihm einen hervorragenden Platz unter den Männern der Wissenschaft. Daran schlossen sich Untersuchungen über septische Embolie und septische Infection überhaupt (Bibl. f. Laeger, 1857), ausgedehnte Untersuchungen auf dem Gebiete der Ophthalmologie (*„Physiologische Untersuchungen über das Sehen mit zwei Augen"*, Kiel 1858, und mehrere Abhandlungen in REICHERT's und DU BOIS-REYMOND's und in v. GRAEFE's Archiv), und sehr wichtige *„Untersuchungen über die Entstehung der Missbildungen, zunächst in den Eiern der Vögel"* (Berlin 1860). Ausserdem zahlreiche kleinere Mittheilungen auf dem Gebiete der experimentellen Physiologie und Pathologie, nebst ausgiebigen Referaten über die gesammten neuen Leistungen in seinem Fache in Bibl. for Laeger. So verlebte P. 11 glänzende Jahre in Kiel, die letzte Hälfte als Prof. ord. Nach dem Tode ESCHRICHT's, 1863, wurde er nach Kopenhagen berufen, stellte aber als unerlässliche Bedingung die Errichtung eines zweckmässigen physiol. Laboratoriums, welche er erst nach Besiegung mannichfaltiger Hindernisse erreichte. Die Aera der neuen naturwissenschaftlichen Physiologie wurde damit an der Kopenhagener Universität inaugurirt; ESCHRICHT war hauptsächlich nur comparativer Anatom gewesen. Als hervorragende Leistungen aus dieser seiner Kopenhagener Periode müssen erwähnt werden: *„Bidrag til Bedömmelse af Födemidlernes Näringsvärdi"* (Kopenhagen 1866) — *„Zur Orientirung in der Transfusionsfrage"* (Nord. med. Arkiv, Bd. VII, VIRCHOW's Archiv, Bd. LXIII u. LXVI), in welcher Arbeit er in schlagender Weise die damals epidemische Lammbluttransfusion ad absurdum führte; ferner: *„Physiologische Untersuchungen über comprimirte Luft"* (PFLUEGER's Archiv, 1867, ursprünglich dänisch in Bibl. f. Laeger) — *„Beiträge zur Kenntniss der physiologischen Bedeutung der Missbildungen"* (VIRCHOW's Archiv, Bd. LXXII, ursprünglich dänisch im Nord. med. Arkiv, Bd. I. und im Kopenhagener Universitätsprogramm, 1877). Endlich sein grosses Handbuch: *„Haandbog i Menneskets Physiologie"* (Kopenhagen 1865—72). In diesem durch seine Vollständigkeit und Gründlichkeit ausgezeichneten Werke suchte er, seinem nüchtern-kritischen Geiste gemäss, in origineller Weise eine strenge Sonderung der sicheren physiologischen Data und der Theorien durchzuführen. Dies machte aber das Buch etwas schwer lesbar und in der 1883 begonnenen neuen Ausgabe, von welcher leider nur 4 Hefte erschienen (das letzte erst nach seinem Tode von seinem Assistenten Dr. BOHR publicirt), ist diese scharfe Sonderung wieder aufgegeben. Im 1. Heft hat eine gegen die Antivivisectionisten gerichtete ausführliche Apologie der experimentellen Benutzung der Thiere im Interesse der Wissenschaft Platz gefunden. In seinen letzten Jahren widmete er sich auch der Geschichte der dänischen Medicin, schrieb gelegentlich der Jubiläumsfeier der Kopenhagener Universität 1879: *„Vort medicinske Fakultets Oprindelse og Barndom"*, welcher Festschrift später im Universitätsprogramm 1880 sein interessanter: *„Bidrag til kundskab om vort medicinske Fakultets Historie 1648—1766"* folgte. Als dänischer Mitarbeiter des vorliegenden Lexikons schrieb er im 1. Bande des Werkes zahlreiche Bio-

graphieen, u. A. die der BARTHOLINUS und widmete überhaupt diesem internationalen Werke ein reges Interesse. Neben dieser umfassenden, rein wissenschaftlichen Thätigkeit arbeitete er auch mit unermüdlicher Energie für die praktische Verwerthung seiner Wissenschaft. An seine Untersuchungen über Stoffwechsel und Nahrungsmittel knüpfte er die praktische Frage der möglichst rationellen und ökonomischen Beköstigung, zunächst im Interesse der unbemittelten Bevölkerung, veranlasste die Fabrikation des Blutmehls, des Glutinbrodes und wirkte für eine bessere Milchversorgung in Kopenhagen eifrig mit. Seine Untersuchungen über die rationelle Normirung der Kostrationen bei der Ernährung grösserer Massen, welche er dem internationalen Congresse in Kopenhagen vorlegte, haben in den Kopenhagener Spitälern schon wichtige praktische Früchte getragen. In allen diesen Beziehungen entfaltete er auch eine lebhafte populäre schriftstellerische Thätigkeit. Die Verwendung der Pflanzenphysiologie für industrielle und landwirthschaftliche Zwecke war ebenfalls der Gegenstand seines warmen Interesses. Das volle Gedeihen der med. Wissenschaft lag ihm aber immer ganz besonders am Herzen und demgemäss wurde seine reformatorische Energie auch zuvörderst in dieser Richtung verwendet. Eine 1870 durchgeführte wichtige Reform des med. Studiums wurde hauptsächlich durch seine Initiative hervorgerufen. Verschiedene Veranstaltungen zur Förderung der med. Interessen in Kopenhagen, z. B. die Errichtung eines med. Lesecabinets, die neue Organisation der ärztlichen Gesellschaften waren grösstentheils sein Werk. In der Ueberzeugung, dass Dänemark zu klein sei, um das Gedeihen der Wissenschaft gebührend fördern zu können, wirkte er sehr eifrig für einen praktischen med. Skandinavismus, für eine möglichst genaue Verbindung und gemeinschaftliches Auftreten der skandinav. Aerzte. Er organisirte ein ärztliches Referentencorps für Mittheilungen aus sämmtlichen skandinav. med. Zeitschriften in CANSTATT's Jahresbericht; zusammen mit Prof. KEY in Stockholm rief er das wichtige Nordiskt med. Arkiv als ein gemeinschaftliches Organ für die skandinav. med. Leistungen in's Leben. Die Etablirung periodischer Versammlungen der skandinav. Aerzte in Gothenburg war ebenfalls sein Werk. Als Mitglied der Akademien der Wissenschaften in Stockholm und Christiania, wie natürlich auch Kopenhagen, konnte er als Präsident des internationalen Congresses in Kopenhagen 1884 sich mit Recht als anerkannten Repräsentanten der gesammten skandinav. Wissenschaft betrachten. Dieser Congress und der befriedigende Ausgang desselben war sein letzter grosser Triumph. Am 2. Mai 1885 starb er plötzlich an einer Ruptur des Herzens und damit erlosch ein Leben, das bis zu den letzten Stunden in seltenem Grade treuer und ununterbrochener Arbeit für die Wissenschaft gewidmet gewesen war.

Christian Bohr im Biolog. Zbl. **5** (1885—86) S. 257—259. — Carøe, Den Danske Laegestand Suppl. 1904 S. 81. — Hosp. Tid. Kobenhavn **63** (1920) S. 838—846.

Petersen.

Panvini, Pasquale P., geb. zu Palermo, studirte und promovirte daselbst, machte wissenschaftl. Reisen und erhielt darauf die Stellung als Arzt am Osp. della Pace e del Real Conservatorio dello Spirito Santo in Neapel. 1832 wurde er nach Paris und London zum Studium der dort herrschenden Cholera-Epidemien geschickt. Er war General-Inspector der Hospitäler und starb zu Neapel 1836. Er schrieb: *„Rimedj preservativi della peste“* (Neapel 1816) — *„Osservazioni cliniche sul cholera-morbus fatte all' Hôtel-Dieu de Parigi“* (Neapel 1832) und eine Reihe von kleineren Aufsätzen in verschiedenen Journalen.

Dechambre, 2. Série, XX, pag. 412. — Callisen, XIV, pag. 290; XXXI, pag. 140.

Pgl.

Panzani, Jacopo P., Arzt zu Venedig, im letzten Drittel des 18. Jahrh., veröffentlichte die meteorolog. Tabellen in ORTESCHI's Journal und setzte nach dem Tode desselben das Journal noch 2 Jahre lang fort; er wurde von seinen Zeitgenossen als ein sehr gelehrter und scharfsinniger Mann bezeichnet. Seine

Schriften waren: *„Ragionamento critico sull' uso interno degli olj nelle febbri gravi etc.“* (Venedig 1775) — *„Osservazione di un parto difficile“* (Ib. 1773) — *„Dell' uso della china nelle febbri periodiche sì contumaci che recidivi“* (Ib. 1774) — *„Efficacia perniciosissima di quei miasmi che esalano dagli ammalati di febbre maligna“* (Ib. 1774) — *„Osservazione anatomica sulla distribuzione de' nervi olfatorj per entro alla cavità dell' organo dell' odorato“* (Ib.) — *„Mem. sui freddi“* (Memorie per servire alla storia letteraria e civile, XIX, XX).

Giulio Panzani, zu Venedig, war Dr. med. et phil., Prior des dortigen Collegium medicum, von 1758—64 Lector der Anatomie am Collegio veneto und schrieb: *„De Venetae anatomes historia, et claris Venetiarum anatomicis. Prolusio habita in Veneto anatomico theatro etc.“* (1768). 1797 wurde er Chefarzt zu Pirano in Istrien.

Levi, pag. 49. G.

Panzer, Georg Wolfgang Franz P., als Botaniker und namentlich als Entomolog berühmter Arzt, geb. 31. Mai 1755 zu Etzelwang in der Oberpfalz, studirte von 1774 an in Altdorf und Erlangen und wurde 1777 bei erstgenannter Universität Doctor, ging zu weiterer Ausbildung noch nach Wien und Strassburg, und zu botan. Studien nach der Schweiz, liess sich in das Colleg. med. in Nürnberg aufnehmen, besiegte 1795 die daselbst gegen die Inoculation der Pocken herrschenden Vorurtheile und führte später die Kuhpockenimpfung ein. 1798 wurde er Stadt- und Landphysicus zu Hersbruck bei Nürnberg, feierte 1827 sein Dr.-Jubil. und starb 28. Juni 1829. Seine Schriften betreffen nur die Botanik (darunter namentlich die Laub- und Lebermoose) und Entomologie und hat er sich um diese Wissenschaften, namentlich auch durch Herausgabe einer höchst umfassenden Fauna der Insecten Deutschlands, die grössten Verdienste erworben. Eine Aufzählung der Schriften muss hier unterbleiben, findet sich aber an nachstehender Quelle.

Neuer Nekrolog der Deutschen. Jahrg. 7, 1829, II, pag. 530. — W. Hess, Allg. D. Biogr. **25** S. 134. G.

Paoli, Cesare. Geb. 1813 zu Assisi, erwarb den Doktor zu Pisa und praktizierte zu Florenz seit 1839, zuerst als Chirurg, bis er 1849 zum Prof. der Augenheilkunde ernannt wurde, ein Amt, das er 50 Jahre verwaltet hat, geliebt von seinen Studenten, angebetet von den Armen, hochgeehrt von seinen Mitbürgern, um die er sich auf dem Gebiete der Hygiene wohlverdient gemacht hat. Seine Schriften finden sich bei Guaita. Er starb 1901.

Ann. di Ottal. 30 S. 666 (Guaita). — Hirschberg, Italiens Augenärzte 1915 S. 77 (Graefe-Sämisch 2. Aufl. *14*, 5). Hab.

Papa, Giuseppe del P., geb. 1649 in Empoli in Toscana, studirte in Pisa, besonders unter Franc. Redi, war Anfangs daselbst Prof. der Logik, später der theoret. und prakt. Med. und gab schliesslich seine akad. Thätigkeit auf, um eine Stellung als Leibarzt des Grossherzogs Johann Gaston de Medici zu übernehmen. Er starb 1737 in Florenz. Ausser einigen Schriften physikal. und chem. Inhalts rühren von ihm noch her: *„Exercitatio de principuis humoribus qui in humano corpore reperiuntur etc.“* (Florenz 1733; Venedig 1735; Leyden 1736) — *„Consulti medici“* (Rom 1733; Venedig 1734) — *„Trattati varii fatti in diverse circostanze“* (Florenz 1734).

Biogr. méd. VI. pag. 359. — Dechambre, 2. Série, XIX, pag. 419. — U. Viviani, Tre lettere inedite ... Rivista di storia crit. d. sci. med. e natur. Siena *10* (1919) S. 68—74. Pgl.

Papillon, Sabin P., französ. Militärarzt, war Sous-aide am Hôp. militaire d'instruction in Metz, promovirte 1824 mit der These: *„Sur élasticité des muscles“* in Paris, machte 1832 mit der französ. Armee die Belagerung der Citadelle von Antwerpen mit und schied nach 30jähr. Thätigkeit aus dem Armee-

dienst aus. Er starb im vorgerückten Alter 21. Nov. 1873 in Belfort. Für seine Arbeit: *„Sur la ventilation des casernes“* erhielt er eine goldene Medaille. Ausserdem schrieb er noch: *„Sur la ventilation appliquée à l'hygiène militaire“*.

Sein Sohn Henri-Ferdinand Papillon, geb. in Belfort 5. Juni 1847, veröffentlichte bereits 1862 als 15jähr. Schüler des Lyceums in Colmar in den „Échos du Rhin“ eine Reihe von Artikeln über das Leben und die Schriften des berühmten Chemikers Gerhardt und über dessen Bedeutung. Diese Schrift gab er später in einer besonderen Monographie heraus. Er studirte in Paris Med. und Naturwissensch., widmete sich aber seit 1870 speciell philosophischen Studien unter Charles Lévêque. Zugleich gab er in demselben Jahre heraus: *„Manuel des humeurs précédé des notions sur les principes immédiats“*, ein vollständiges Résumé der Vorlesungen von Wuertz über physiol. Chemie und der von Robin über „humeurs“. Während des Krieges von 1870—71 diente er als Aide-major. Später widmete er sich ganz philos. Studien, besonders dem Leibniz'schen System, und veröffentlichte verschiedene speciell philos. Journal-Aufsätze. Er starb kurz nach seinem Vater 2. Januar 1874. Erwähnenswerth ist die nach seinem Tode erschienene: *„Histoire de la philosophie moderne“* (2 voll., Paris 1876).

Dechambre, 2. Série, XX, pag. 476, 478. Pgl.

Papin, Nicolas P., Arzt in Blois und Alençon, war der Vater des berühmten Physikers Denis P. (geb. 1647, gest. 1714) starb nach 1653 und schrieb: *„De pulvere sympathetico“* (Paris 1644; 1650; Padua 1654; Nürnberg 1660; französ. Paris 1651; holländisch Haarlem 1662, 1665; Amsterdam 1681, 1709, 1727; Leeuwarden 1697) — *„Prolusio de aurium ceruminis usu invento“* (Saumur 1648) — *„Cordis diastole adversus Harveianam innovationem defensa“* (Alençon 1653) u. A.

Biogr. méd. VI, pag. 360. — Dechambre, 2. Série, XX, pag. 485. Pagel.

Papius, Karl Wilhelm P., geb. zu Königshofen im Grabfelde (Unterfranken), studirte und promovirte 1827 in Würzburg mit: *„Geschichte eines Kaiserschnitts nebst einigen Bemerkungen“*, liess sich in Würzburg nieder und war daselbst Assistent an der Gebäranstalt, Repetent an der Hebeammenschule und seit 1833 Medicinal-Assessor bei der Regierung als Geburtshelfer. Er veröffentlichte noch: *„Bemerkungen über ein neues von Baudelocque d. J. zu Paris angegebenes Instrument zur Excerebration“* (Ritgen's Zeitschr. für Geburtsh. *6* (1831) S. 181 ff.).

Dechambre, 2. Série, XX, pag. 485. — Callisen, XIV, pag. 293; XXXI, pag. 141. Pgl.

Pappenheim, Samuel Moritz P., zu Berlin, geb. zu Breslau 8. April 1811, studirte von 1830 an daselbst und in Berlin, promovirte 1835 in Breslau mit der Diss.: *„De caloris capacitate rudimenta“*, prakticirte dann in seiner Vaterstadt, wurde Assistent Purkinje's und lieferte mehrere bemerkenswerthe physiol. Arbeiten: *„Zur Kenntniss der Verdauung im gesunden und kranken Zustande. Ein physiol. Versuch. Chemische Abtheilung“* (Breslau 1839) — *„Die specielle Gewebelehre des Gehörorgans, nach Natur, Entwicklung und Krankheit“* (Ib. 1840, m. 1 Taf.) — *„Die specielle Gewebelehre des Auges, mit Rücksicht auf Entwicklungsgeschichte und Augenpraxis“* (Ib. 1842); daneben Aufsätze grösstentheils histologischen Inhalts in den Verhandl. der Schles. Gesellsch. (seit 1838), Froriep's Notizen, Mueller's Archiv, Schmidt's Jahrbb., v. Ammon's Monatsschr., Summar. der Med., Casper's Wochenschr. u. s. w. und war seit 1843 Mitglied der Leopold.-Carol. Akademie. In Folge geistiger Ueberanstrengung verfiel er in Geisteskrankheit, welche für kurze Zeit seine Aufnahme in eine Heilanstalt erforderlich machte. Geheilt entlassen, ging er 1845 nach Paris, setzte dort unter Flourens seine physiol. Studien fort, machte eine Anzahl von Publicationen in

den Comptes rendus (von 1846 an) und erhielt 1847 den grossen Preis für eine von der Acad. des sc. ausgeschriebene Preisaufgabe, betreffend die Zeugungsorgane der 5 Classen von Wirbelthieren. Später gerieth er mit Flourens in Misshelligkeiten, verliess Paris im Groll und begab sich 1849 — er hatte damals sein nicht unbeträchtliches väterliches Erbtheil ausbezahlt erhalten — auf eine wissenschaftliche Forschungsreise nach Amerika, wo er volle 10 Jahre ganz verschollen war. Angeblich hatte er behufs sprachvergleich. Studien eine ganze Reihe eingeborener Indianerstämme besucht. In der Havanna am gelben Fieber erkrankt, wurde er fast sterbend von Deutschen aufgefunden, geheilt und 1859 nach Hamburg und Breslau zurückspedirt. 1861 siedelte er nach Berlin über, war daselbst dem Namen nach prakt. Arzt, lebte aber als Sonderling, anscheinend in den ärmlichsten Verhältnissen, obgleich von seinen Verwandten unterstützt, war ein ständiger Gast der Bibliotheken, wo er allerlei med. und Sprachstudien trieb und starb in einem Krankenhause 10. Febr. 1882.

Leopoldina. 1882, pag. 48, 122. — Callisen, XXXI, pag. 142. — Catalogue of Scientific Papers. IV, pag. 753. — Graetzer, Lebensbilder schles. Aerzte, Breslau 1898.
G.

Pappenheim, Louis P., geb. 25. Nov. 1818 zu Oppeln, studirte und promov. 1841 in Berlin mit der Diss. „*De cellularum sanguinis indole ac vita. Observationes microscopico-chemicae*“, war Kreis-Physicus in Kosten (Prov. Posen), wurde Privatdocent für Hygiene (1858) in Berlin und 1860 Regierungs- und Medicinalrath zu Arnsberg in Westfalen, woselbst er im Mai 1875 verstarb; er ist besonders bekannt durch sein grosses „*Handbuch der Sanitätspolizei. Nach eigenen Untersuchungen bearbeitet*“ (2 Bde., Berlin 1858—59; 3. Suppl.-Bd. Ib. 1864; 2. Aufl. Ib. 1868—70). Ausserdem gab er heraus: „*Monatsschrift für exacte Forschung auf dem Gebiete der Sanitätspolizei*“ (Ib. 1859—60) — „*Beiträge zur exacten Forschung auf dem Gebiete der Sanitätspolizei*“ (Ib. 1860—62).

Dechambre, 2. Série, XX, pag. 499. Pgl.

Paquelin, Claude André P. Geb. 30. Dez. 1836 in Avignon, gest. 1905. Bekannt ist der von ihm 1876 erfundene, nach ihm benannte Brenner, den er beschreibt in „*Sur un nouveau thermocautère*“ (Comptes rend. hebd. d. séances de l'Acad. d. Sci. *82* (1876) S. 1070—1071). Hab.

Paracelsus, Aureolus, Theophrastus Bombastus von Hohenheim, aus dem alten schwäbischen Adelsgeschlecht der Bombaste von H., war am 10. Nov. 1493 an der Teufelsbrücke über die Siehl unweit Einsiedeln i. Schweiz geboren. Sein Vater Wilhelm v. H. war ein gelehrter Arzt und Lizenziat der Medizin, seine Mutter stammte aus dem alten Einsiedlergeschlecht der Ochsner. Nach dem Tode der Mutter zog der Vater 1502 nach Villach in Kärnten und lehrte hier seinen Sohn die Anfangsgründe in der Medizin, Metallurgie, Chemie und Botanik. Er selbst war wahrscheinlich Bergarzt für Erzknappen und Hüttenleute. Paracelsus hat damals neben seinem Vater Unterweisung von vielen geistlichen und weltlichen Lehrern empfangen, darunter auch von einem Benediktinerabt aus dem Geschlecht von Spanheim im Kloster Lavant. Er hat ferner in Villach und in den Berghütten von Schwaz im Inntal in den Schmelzhütten des Grafen Füger sich die neue Scheidekunst von Grund auf angeeignet. Dann hat er sich in Ferrara das damalige ärztliche Buchwissen erworben und hat dort zum Doktor promoviert. Schon damals erkannte er die Hohlheit des ärztlichen Wissens jener Zeit und beschloß eine neue Heilkunst zu erwerben, die er auf Erfahrung und Versuch, nicht auf Bücher, gründen wollte. Und so wanderte er dann viele Jahre durch ganz Europa. Heimgekehrt besuchte er nur kurz den Vater, dann ließ er sich 1524 in Salzburg nieder, wurde aber 1525 durch die Bauernrevolten verscheucht und zog, schon von wißbegierigen Schülern begleitet, gen Westdeutschland, untersuchte die chemische Beschaffenheit und die Wirksamkeit der Bäder des Schwarzwaldes und kam dann über Freiburg nach Straßburg 1526, wo er sich erneut als

Arzt niederließ. Von hier wurde er, dessen Ruf damals schon weit verbreitet war, zu dem Buchhändler und Verleger Froben nach Basel berufen, den er heilte. Er machte damals die Bekanntschaft des Erasmus von Rotterdam. Im Frühjahr 1527 erhielt er durch den Rat der Stadt Basel den Ruf als Stadtarzt und Lehrer der Heilkunde, den er mit Freuden annahm. Hier las er intern Medizinisches (lateinisch) und Chirurgisches (deutsch). Seine Vorlesungen erregten das größte Aufsehen, gab er doch überall vollkommen Neues. Die Medizinische Fakultät bekämpfte ihn aber. Im Februar 1528 überwarf er sich mit dem Rat der Stadt und mußte die Stadt zu seiner tiefsten Betrübnis fluchtartig verlassen. Nun begann ein unstetes Wanderleben durch Deutschland, das ihn zunächst nach Colmar führte, wo er bei Lorenz Fries sein Unterkommen fand, dann nach Ensisheim, durch ganz Elsaß nach Eßlingen, durch Schwaben und Franken. In Nürnberg konnte er 1529 zwei Schriften über die Syphilis veröffentlichen. Weiteres zu drucken verbot ihm die Leipziger Medizinische Fakultät. Kurze Zeit später entsagte er für einige Zeit dem ärztlichen Wirken vollkommen und grübelte hauptsächlich religiösen Fragen nach, um in den geistlichen Kämpfen seiner Zeit seinen Mann zu stellen. Wir sehen ihn in St. Gallen und in den umliegenden Bergtälern des Appenzeller Landes forschend und seine Gedanken niederschreibend. Dann trieb ihn die Liebe zur ärztlichen Kunst Ende 1534 wieder hinaus. Wir sehen ihn 1534 und 35 in seiner Heimat Villach, hören, daß er erneut in Schwaz in den Schmelzhütten nach den Geheimnissen der Zusammensetzung der Metalle forscht, dann wandert er durch den Allgäu, Schwaben, Bayern, nach Memmingen und Ulm, nach Augsburg, nach München und Neuburg a. Donau, dem Hort der Paracelsus-Ueberlieferung, wo er öfters eingekehrt ist. In diesem Jahr erschienen die ersten Bücher seiner großen Wundarzenei zu Ulm und zu Augsburg im Druck, dann wanderte er 1537 durch halb Oesterreich, weilte längere Zeit in Efterdingen und Mährisch-Kronau, kam dann über Preßburg Ende Sept. nach Wien, wo er 1537/38 weilte. Hier verboten die Aerzte die Drucklegung seines Werks über die „*Tartarischen Krankheiten*“, an der ihm besonders viel lag. 1538 versprachen die Stände Kärntens ihm 3 Schriften, die seine Lehre verteidigen sollten, in Druck zu geben. Sie hielten aber dieses Versprechen nicht, sondern ließen das Bündel Handschriften bis nach seinem Tode ruhen. 1538—1540 fand P. einen festen Wohnsitz in Klagenfurt. Er war schon selber leidend, machte aber noch Fahrten durch Kärnten und Steiermark zu kranken Patienten. Dann zog er auf Einladung des Erzbistumsverwesers Ernst Prinz von Bayern, der ihn von Neuburg a. D. her kannte, 1540 nach Salzburg, wo er am 24. Sept. 1541 starb und auf dem Friedhof von St. Sebastian, mitten unter den Armen, begraben wurde. Sein später von seinem ursprünglichen Platz entferntes Grabdenkmal befindet sich noch dort. — Die ganze Naturanschauung des P. ist auf der von ihm vollkommen neu bearbeiteten Wissenschaft der Chemie aufgebaut. Er sieht die gleichen chemischen Gesetze im Menschenkörper, wie bei der Abscheidung der Gesteine. Nach der Ansicht seiner Vorgänger sollten alle Mineralien und Metalle auf den Sulphur, der mit der Flamme brennt, und den Mercurius, der sich in der Hitze dampfförmig verflüchtet, zurückzuführen sein. Er erkennt, daß noch ein wesentlicher, dritter Teil stets vorhanden ist, das feuerbeständige, die Rückstände, das „Sal“. In diesen drei Prinzipien beruht seine gesamte Naturbetrachtung. Ferner erkennt er als besonders wirkende Substanz in der Atmosphäre das „Chaos“, den Vorläufer des „gas“ Helmonts und auch unserer Gase. Die chemische Auffassung des Naturgeschehens wird nun von P. noch durch die zweite Gesetzmäßigkeit, die vitale ergänzt. Er spricht hier vom „Geist des Lebens“ und seinen „Tugenden und Kräften“. Er nennt den „Archäus“ als den Besitzer dieser Kräfte. — Diese seine Grundanschauung hat er nun in seinen Werken immer wieder zum Ausdruck gebracht. Nur ein kleiner Teil von ihnen wurde während seines Lebens gedruckt. Erst Jahrzehnte nach seinem Tode setzte dann der Druck des handschriftlichen Nachlasses, freilich nunmehr in überwältigender Fülle ein. Alle diese Drucke sind von Sudhoff in seinem „Versuch einer Kritik der Echtheit der Paracelsischen Schriften“ (Berlin Bd. *I*, 1894)

gesammelt. Der Band enthält die unter HOHENHEIMS Namen 1527—1893 erschienenen 518 Druckschriften, während der 2. Band (Berlin 1899) sämtliche Handschriften gesammelt enthält. Von den Sammelausgaben des PARACELSUS sind die mit Unterstützung des Erzbischofs von Köln, Ernst Prinz von Bayern, durch HUSER (s. daselbst) herausgegebene (Basel 1589—1591 in 11 Bänden, von denen 4 Bde. 1599 im Neudruck erschienen), ferner die Straßburger beiden Folioausgaben in je 3 Bänden, welche zum ersten Mal die chirurgischen Bücher vollständig bringen (1603, 05 u. 1616/18) von besonderer Wichtigkeit. Im Frankfurter deutschen Nachdruck von 1603 fehlen die chirurgischen Schriften. Lateinische Sammelausgaben erschienen 1575 (2 Bde. Basel, sehr unvollständig); 1603 u. 1605 zu Frankfurt (12 Bde., von denen der 12. Bd. einen kleinen Teil des Chirurgischen bringt) 1658 zu Genf (3 Bde., die in der Chirurgie vollständiger sind als der Frankfurter Druck). Eine franz. Uebersetzung von GRILLOT DE GIVRY, begann 1913 zu Paris zu erscheinen. Alle Ausgaben aber sind überholt durch die neue Ausgabe von SUDHOFF „*Theophrast v. Hohenheim, gen. Paracelsus, sämtl. Werke*" (München u. Berlin 1922—1931 in 14 Bden.). Von diesen Werken sind die bedeutendsten: das Buch „*Von den fünf Entien, genannt Volumen medicinae paramirum de medica industria*" (um 1520, SUDH. *1*, 163—239), in dem er von den 5 Entien als Krankheitserregern spricht — „*Neun Bücher Archidoxis*" (1525, 26. SUDH. *3*, 89 bis 200); die beiden Bücher: „*De renovatione et restauratione*" und „*Vom langen Leben* (de vita longa)" (1526/27. SUDH. *3*, 201—308) — „*Drei Bücher der Wundarznei, Bertheonei*" (1528. SUDH. *6*, S. 39—290) — „*Von Blatern, Lähmi, Beulen, Löchern und Zitrachten der Franzosen und irs Gleichen*" (1528. SUDH. *6*, S. 301 bis 480) — „*Vom Holz Guajaco gründlicher Heilung*" (Gedruckt Nürnberg 1529. SUDH. 7, 51—66) — „*Von der französischen Krankheit drei Bücher Para*" (Gedruckt Nürnberg 1530. SUDH. 7, S. 67—182) — „*Von dem Ursprung und Herkommen der Franzosen*" (1529. SUDHOFF 7, 183—366). — Dann verfaßte P. seine erste große Rechtfertigungsschrift des ganzen Vorgehens als Neuerer „*Paragranum*" (1529/30. Neudruck von F. STRUNZ. Leipzig 1903. SUDH. *8*, 31—254), indem er als Grundlage der Heilkunst die Erkenntnis des Naturganzen in seinem physikalischen Geschehen, tellurisch und kosmisch (Philosophie und Astronomie), die Erschließung der biologischen Vorgänge in der Beschaffung der wirksamen Heilmittel durch die Scheidekunst (Alchemie) und die selbstlose, opferfreudige Gesinnung (Virtus) als Zeichen eines wahren Arztes betont. Dann folgt die Ausarbeitung der großen allgemeinen Krankheitsursachenlehre, das neue „*Opus Paramirum*" (1530/31. Neudruck von F. STRUNZ, Leipzig 1904 u. Ausg. v. ACHELIS. Jena 1928; SUDH. *9*, 37—248), in dem er die Elementenlehre von den drei Grundeigenschaften aller Stoffe, der Sublimierbarkeit, der Verbrennlichkeit und Feuerbeständigkeit lehrt. Ferner bringt er hier die Lehre von den „*Tartarischen Krankheiten*", den pathologischen Ausscheidungs- und Niederschlagsvorgängen in den Körpersäften. „*Die Bücher von den unsichtbaren Krankheiten*" (1531/32. SUDH. *9*, 249—268) — „*Von der Bergsucht und andern Bergkrankheiten*" (1533/34. Neuhrsg. v. F. KOELSCH, Berlin 1925. SUDH. *9*, 461—544) — „*Büchlein von der Pest an die Stadt Sterzingen*" (1534. SUDH. *9*, 545—562) — „*Von des Bades Pfäfers Tugenden, Kräften u. Wirkung, Ursprung u. Herkommen*" (1535. SUDH. *9*, 639—660) — „*Die große Wundarznei*" (Gedruckt 1536. SUDH. *10*, 7—572) — „*Das Buch von den tartarischen Krankheiten*" (1537/38. SUDH. *11*, 15—122) — die Verteidigungsschriften: „*Sieben Defensiones*" (1537/38. SUDH. *11*, 123—160) und „*Labyrinthus medicorum errantium*" (1537/38. SUDH. *11*, 161—222; beide letztere wieder abgedruckt in den Klassikern d. Med. 1915, Bd. 14) — „*Astronomia magna oder die ganze Philosophia sagax der großen und kleinen Welt*" (1537/38. SUDH. *12*, 1—508). — Einen Ueberblick über die gesamte Paracelsusliteratur lieferte SUDH. in den „*Acta Paracelsica*", der Zeitschrift der 1930 gegründeten Paracelsusgesellschaft.

Sudhoff in „Kurzes Handb. d. Gesch. d. Med." 1922 S. 243—260. — Ders. und Eduard Schubert „Paracelsusforschungen" 2 H. Frankfurt 1887 u. 1889. — Georg W. A.

Kahlbaum, Th. P. Basel 1894. — P. Raymund Netzhammer. Th. P. Einsiedeln 1901. — Franz Strunz, Th. P. sein Leben u. seine Persönlichkeit. Leipzig 1903. — R. J. Hartmann, Th. v. H. Stuttgart u. Berlin 1904. — Anna M. Stoddart, The Life of P. London 1911; franz. Uebersetzg. von H. Barca. Paris 1914. — Franz Hartmann, Die Medizin des Theoph. Par. vom wissenschaftl. Standpunkt aus betrachtet. Leipzig 1899. — Paul Richter, Ueber P. u. die tartarischen Krankheiten. Med. Klin. *5* (1909) S. 1456 u. 1495. — Franz Hartmann, Th. P. als Mystiker. Leipzig 1904. — Emil Rádl, Gesch. d. biolog. Theorien in d. Neuzeit. 2. Aufl. Leipzig u. Berlin 1913 S. 30—98. — Schriften Th. v. H. gen. Paracelsus hrsg. v. Hans Kayser. Leipzig 1921. — Franz Spunda, P. Wien u. Leipzig 1926. — E. G. Kolbenheyer's 3bändiger Paracelsus-Roman. München 1921—1926. — Friedr. Gundolf, P. Berlin 1927. — Franz Strunz in „Die großen Chemiker" Bd. 1 S. 85—98. — Ernst Darmstaedter, Arznei u. Alchemie. Paracelsusstud. Stud. z. Gesch. d. Med. H. *20*. Leipzig 1931. — Weitere Biographien b. Sudhoff, b. Vierordt, med.-geschichtl. Hilfsbuch S. 403—405, b. Pagel, Bibliographie S. 549—51. — Index catal. 2. ser. *12* S. 469—472, 3. ser. *8* S. 601. Hab.

Paradys, Nicolaas P., geb. 11. Nov. 1740 in Amsterdam, studirte in Leyden unter D. van Royen, F. B. Albinus und Gaubius und promovirte 1763 zum Dr. med. mit einem *„Specimen pathologicum quo inquiritur in naturam inflammationis"*. Darauf ging er nach Paris, wo er Levret, Lorry und Sanchez folgte und nach Rouen, um Le Cat zu hören. Er etablirte sich 1764 in Amsterdam, wo sein Vater, David P., auch die Praxis ausübte; doch wurde er 1784 als Stellvertreter von weiland van Doeveren als Prof. der Med. nach Leyden gerufen (*„Oratio de diligenti therapeutices universalis studio, maximo recte medendi instrumento"*). 1787 wurde er als Prof. des Collegium practico-medicum angestellt und ihm die praktische Unterweisung in der neueingerichteten klinischen Abteilung übertragen. 1790 zum Leibarzt des Prinzen Willem V. ernannt, war er auch als consultirender Arzt sehr beliebt. 1800 wurde ihm der Unterricht in der Geschichte der Medicin übertragen (*„Oratio de cognitione historiae medicinae magno, cum ad medici in arte exercenda solertiam, tum ad artis amplificationem adjumento"*. In dieser Rede weist er auf den grossen Nutzen der Geschichte hin, um dadurch die allmähliche Entwicklung der med. Wissenschaften kennen zu lernen; auch hat er eine ausgezeichnete Skizze von den Verdiensten Hippokrates' und Boerhaave's gegeben, so dass dieselbe noch heute eine sehr lesenswürdige Arbeit genannt werden muss. Seine Vorlesungen über specielle Pathologie und Therapie und über Materia medica waren immer sehr besucht, da P. ausser seiner tüchtigen Kenntniss und grossen Belesenheit, auch ein ausserordentliches oratorisches Talent hatte („qui non minus ob praeclaram artis medicae scientiam, quam ob doctrinam cum nostrarum literarum elegantia conjunctam, delectari solebat", sagt Ruhnkenius) und sich um den ihm anvertrauten Unterricht ausserordentlich viel Mühe gab. Dass er dabei den Aphorismen von Boerhaave folgte, kann nicht verwundern, obgleich er die darin vorkommenden Fehler jedesmal hervorhob und corrigirte. P. starb 7. Sept. 1812. Ausser den genannten Reden haben wir von ihm noch eine *„De euthanasia naturali"* (Leyden 1794), während seine *„Institutiones practicae"* und die daran 1785 als Einleitung gefügten *„Lectiones publicae"* in den nach seinem Tode durch seinen Sohn herausgegebenen *„Opuscula academica"* (Leyden 1813) publicirt sind.

G. C. B. Suringar, Gesch. van het geneesk. onderwys aan de Leydsche Hoogeschool. — Nieuw Nederl. Biogr. Woordenb. *3* Sp. 951. — v. d. Aa *15* S. 87. Hab.

Parat, Philibert P., geb. im Sept. 1763 zu Lyon, studirte und promovirte 1790 in Montpellier, zeichnete sich während der Belagerung von Lyon aus, diente mehrere Jahre bei der Alpen-Armee als Chirurg.-major., wurde später, nach Lyon zurückgekehrt, Arzt am dortigen Hôtel-Dieu und starb 11. Dec. 1838. Er schrieb: *„Sur les moyens de perfectionner les études de l'art de guérir"* (Lyon 1791) — *„Obs. médicales sur les principaux effets du froid et du chaud sur le sommet des hautes montagnes"* (zus. mit Martin jeune in Recueil des actes de la Soc. de santé de Lyon an I) — *„Réflexions pratiques sur la gale"* (Ib.) — *„Éloge historique de Marc-Antoine Petit"* (Lyon 1812) u. A. m.

Dechambre, 2. Série, XXI, pag. 117. — Callisen, XIV, pag. 295; XXXI, pag. 143. Pgl.

Parato, Guido. Leibarzt des Francesco Sforza von Mailand, schrieb für den Herzog Philipp den Guten von Burgund 1459 *„Libellus de Sanitate conservanda"*. Dieses Buch befindet sich heute in der Bibliothèque Royale zu Brüssel. Es wurde auf Befehl des Herzogs in's Franz. übersetzt. Die franz. Uebersetzung befindet sich in Leningrad. Der Inhalt ist dem Gesundheitsregiment des Magnino von Mailand und dem des Arnald von Villanova entlehnt.

Ernest Wickersheimer, Le Régime de Santé de G. P., physicien du Duc de Milan. Bull. soc. franç. hist. méd. 12 (1913) S. 82—95. Hab.

Paravicino, Fabrizio P., geb. 1631 im Veltlin (Canton Graubündten), studirte in Mailand und prakticirte 40 Jahre lang in Trezzo, wo er 1695 starb. Er schrieb: *„Soglievo dell' età cadente"* (Mailand 1690) — *„La regola del vivere"* (Ib. 1690) — *„Abuso de' medici nel medicare gli absenti enfermi"* (Ib. 1694) — *„Acque minerali di Masino descritte"* (Ib. 1694).

Pietro Paolo Paravicino, geb. zu Como, lebte im 16. Jahrh. und prakticirte in seiner Vaterstadt. Er hinterliess: *„De Massiniensium et Burmensium thermarum situ, natura miraculisque"* (Mailand 1545; 2. Aufl. von Giovanni Pietro Paravicino, einem Mailänder Arzt und Giovanni Andrea Malagrida, Arzt in Sondrio, u. d. T.: *„Avvertimenti sopra li bagni del Masino"*, Mailand 1658 herausgegeben).

Biogr. méd. VI, pag. 363. — Dechambre, 2. Série, XXI, pag. 123. Pgl.

Paravicini, Lamberto, geb. 1826 im Veltlin, war Anfangs praktischer Arzt, machte dann eine größere wissenschaftliche Reise durch Europa, trat 1859 nach der Schlacht bei Magenta in das zu Mailand improvisierte Kriegshospital von S. Maria di Loreto ein, wurde darauf Prof. d. propädeutischen Chirurgie in Pavia und war in dieser Stellung bis zu seiner Emeritierung tätig. P. hat sich besonders um die Verbesserung der Verhältnisse im Spedale Maggiore in Mailand und um die chirurg. Wissenschaft durch seine Methode der subperiostalen Resektion des Unterkiefers verdient gemacht. Er starb Januar 1893. Pgl.

Parchappe de Vinay, Jean-Baptiste-Maximilien P., tüchtiger Psychiater, geb. in Épernay (Marne) 21. Okt. 1800, studirte an der Secundärschule in Rouen, vollendete seine Studien in Paris, wo er 1827 mit der These: *„Quelques considérations générales sur la nature et l'influence des passions"* promovirte, prakticirte 18 Monate lang in Andelys (Eure), dann in Rouen, wo er seinen werthvollen *„Cours d'hist. de la méd."* (1833) veröffentlichte, erhielt darauf den Unterricht in der Hygiene und Therapie an der Secundärschule daselbst und wurde später Prof. der Anat. und Physiol. Nachdem er schon seit 1835 die Stellung als Chefarzt der Irrenanstalt Saint-Yon zu Rouen bekleidet hatte, gab er 1848 seine akad. Thätigkeit vollständig auf, wurde General-Inspecteur der französ. Irren-Heilanstalten und des Gefängniss-Sanitätswesens, welchen Stellungen er mit Auszeichnung vorstand. P., der 12. März 1866 starb, war Gründer und Vorsitzender der Société médico-psychologique, corresp. Mitgl. der Acad. de Méd. und Schöpfer des Asyls von Quatre-Mares bei Rouen. Von seinen zahlreichen, meist Gegenstände aus seinem Specialgebiet betreffenden Abhandlungen genüge es, folgende zu citiren: *„De la nature, du siége et du traitement du choléra morbus"* (Paris 1832) — *„Traité théorique et pratique de la folie. Observations et documents nécroscopiques"* (Rouen 1841) — *„Du coeur, de sa structure et de ses mouvements"* (Paris 1841) — *„Recherches sur l'encéphale, sa structure, ses fonctions et ses maladies"* (Rouen 1836—38) — *„Notice statistique sur l'Asile des aliénés de la Seine-Inférieure"* (Ib. 1845, zus. mit Debouteville) — *„De la folie paralytique et du rapport de l'atrophie du cerveau à la dégradation de l'intelli-*

gence dans la folie" (Paris 1859) — „*Des principes à suivre dans la fondation et la construction des salles d'asile*" (Ib. 1851/53) — „*Études sur le sang dans l'état physiologique et l'état pathologique*" (Ib. 1859) — „*Du siège commun de l'intelligence, de la sensibilité et de la volonté chez l'homme*" (Ib. 1856).

Dechambre, 2. Série, XXI, pag. 124. — Laehr, 4. Aufl. S. 20, 83. — Gaz. hebd. de méd. 2. sér. 3 (1866) S. 175. Pagel.

Pardee, Charles Inslee P., in New York, geb. 13. April 1838 in Seneca co., N. Y., erhielt seine ärztliche Bildung an der Universität zu New York, promovirte hier 1860 zum Dr. med., liess sich dann in New York nieder und widmete sich seit 1866 den Specialfächern für Krankheiten der Nase und des Gehörs. Er veröffentlichte: „*Diseases of the eye and ear*" (1869) — „*Dangers attending the use of the nasal douche*" — „*The nasal douche*" (N. Y. Med. Gaz., 1870) — „*The treatment of chronic purulent aural catarrh*" (N. Y. Med. Rec., 1871) — „*Observations on the use of steam in diseases of the middle ear*" etc.

Atkinson, pag. 234. Pgl.

Pardoux, Barthélemy P., auch bekannt unter dem Namen Bartholomaeus Perdulcis, geb. in Bouillec (Vivarais) 1545, studirte auf Veranlassung seines Oheims André P., Arztes in Paris, daselbst Med., promovirte 1572 und prakticirte in Paris bis zu seinem 1611 erfolgten Tode. Er schrieb: „*Universa medicina ex medicorum principum sententiis*" (Paris 1630; 1641) — „*In I. Sylvii anatomen et in librum Hippocratis de natura humana commentarii*" (Ib. 1643); s. dazu bei G. Naudé.

Dechambre, 2. Série, XXI, pag. 125. Pgl.

Paré, Ambroise P., der Vater der französ. Chirurgie, geb. zu Bourg-Hersent bei Laval (Mayenne) um 1510, kam zu einem Barbier in die Lehre und wurde um 1529 nach Paris geschickt, um als „Compagnon chirurgien" im Hôtel-Dieu seine Studien 3—4 Jahre lang zu machen. Von dem Colonel-général des gens du pied, René de Montijean, wurde er 1537 zu seinem Chirurgen erwählt und machte mit demselben mehrere Feldzüge in Italien mit. Bereits in dem Feldzuge in Piemont (1537) hatte er Gelegenheit, bei den Schusswunden die zweckmässigere Behandlung derselben, die ihm ihren Ursprung verdankt, in Anwendung zu bringen. 1542 trat er in den Dienst des Vicomte de Rohan, den er auf allen Kriegszügen begleitete. Damals erledigte er seine beiden Prüfungen und wurde in die Zunft der Barbiere von Paris aufgenommen, auch wirkte er als Prosektor bei Sylvius. Er bekam eine reiche Praxis. Es drängte ihn aber wieder in's Feld. 1552 bei der Belagerung von Damvillers unterband er zum ersten Male bei der Amputation eines durch eine Kanonenkugel zerschmetterten Unterschenkels die Arterien, statt wie bisher das Glüheisen zur Blutstillung zu gebrauchen. Diese seit dem Altertum nicht mehr verwandte Methode ist die zweite Grosstat Parés. Nach dem Tode Rohans wurde er als ordentlicher Chirurg unter die Chirurgen König Heinrich II. aufgenommen. Ende 1552 wurde er durch eine List in die von Karl V. belagerte Festung Metz eingelassen, um dort die Verwundeten zu versorgen. 1553 wurde er in dem von dem deutschen Heere eroberten Hesdin gefangen genommen, aber als Dank für die treffliche Behandlung eines Edelmannes freigelassen. Seine erste Schrift, in der er sich als „Maistre Barbier, Chirurgien à Paris" bezeichnet, war: „*La Méthode de traicter les playes faictes par hacquebutes, et oultres bastons à feu: et de celles qui sont faictes par flèches, dards, et semblables*" (Paris 1545; 1552 usw.; holl. Antwerpen 1554; deutsch hrsg. v. Henry E. Sigerist in d. Klassikern d. Med. *29* (1923); es folgte: „*Briefve collection de l'administration anatomique: Avec la manière de conjoindre les os: Et d'extraire les enfants tant morts que vivans du ventre de la mère*" (1549). Im Jahre 1554, nachdem ihm als Schützling des Königs die Examina möglichst erleichtert waren, als Maître in das Coll. de Chir. de S. Cosme aufgenommen,

blieb er Chirurgien-Valet de Chambre auch unter Franz II. und Karl IX., der ihn später zu der höchsten Charge seines Premier chirurgien erhob, einer Stellung, die er auch bei Heinrich III. bekleidete. Die Schriften, welche er in dieser Zeit verfaßte, waren: *„Anatomie universelle du corps humain"* (1561) — *„La Méthode curative des playes et fractures de la teste humaine, auec les pourtraicts des instruments necessaires pour la curation d'icelles"* (1562); hier heisst er bereits „Chirurgien ordinaire du Roy, et Juré à Paris" — *„Dix livres de la chirurgie avec le magasin des instruments nécessaires à icelle"* (1564) — *„Traicté de la peste, de la petite vérolle, et rougeolle: avec une briefve description de la lèpre"* (1568) — *„Cinq livres de Chirurgie"* (1572; s. Haberling, Neuburger Festschr. 1928 S. 150—159) — *„Deux livres de Chirurgie I"* — *„De la Génération de l'homme, et manière d'extraire les enfans, etc." II.* — *„Des monstres tant terrestres que marins"* (1573) — *„Discours d' Ambroise Paré de la mumie, des venins, de la licorne et de la peste"* (1582). Seine gesammelten Werke u. d. T.: *„Les Oeuvres de M. Ambroise Paré, conseiller et premier chirurgien du Roi, avec les figures et portraicts tant de l'anatomie que des instruments de chirurgie et de plusieurs monstres"* erlebten eine grosse Zahl von Auflagen, sämmtlich in fol. (1. éd. 1575; 2. 1579; weiter 1585, 1598, 1607, 1614, 1628, 1633, 1641, 1652, 1664; Lyon 1685; latein. Ausg. übers. v. Jean Haultin 1582; Frankfurt 1610, 1612, 1641, 1652; engl. London 1578, 1634, 1665, 1678; holländisch Dordrecht 1592; Leiden 1604; Amsterdam 1615; Laertsten 1627; Rotterdam 1636 (2 Mal); Amsterdam 1636, 1649 (2 Mal), 1655; Rotterdam 1655; deutsch Frankfurt a. M. 1600, 1601, 1604, 1631, 1635; endlich die Ausgabe von Malgaigne, 3 voll., 1840—41, mit Einleitung, Anmerkungen u. Abbild.) Bei dem seit langer Zeit zwischen der Corporation der Chirurgen und der med. Facultät bestehenden Kriege erregte die ohne Autorisation der letzteren stattgehabte Veröffentlichung von P.'s Werken in ihrer 1. und 2. Ausgabe und gar der latein. Uebersetzung den grossen Zorn der Facultät, welche verlangte, dass dieselben, als schamlos und gegen die guten Sitten verstossend, verbrannt würden; indessen verliefen diese Anklagen im Sande. Zu der 4. Ausgabe seiner Gesamtwerke fügte P. eine Streitschrift, die grosse Apologie, in der er durch Erzählung alles dessen, was er erlebt und erlitten, vor allem was er für die Entwicklung der Chirurgie getan hat, alle seine ihn immer wieder angreifenden Gegner mundtot machte. Da er in dem Bürgerkriege Heinrich III. seines hohen Alters wegen nicht begleiten konnte, mußte er alle Schrecken der Belagerung von Paris mit durchmachen. P. starb, im Alter von 80 Jahren, am 20. December des Jahres 1590. — Niemand vor P. hat so viel für die Chirurgie gethan, wie er, Niemand mit so praktischem Talent, erfinderischem Geiste und reich an Hilfsmitteln sich mit derselben beschäftigt. Er eröffnete neue Wege, wusste seine vieljährigen kriegschirurg. Erfahrungen nutzbar zu machen, indem er sich an die einfache Naturbeobachtung hielt und dadurch die Chir. aus ihrer langen Kindheit heraustreten liess. Von den durch ihn der Chirurgie gebrachten allbekannten Errungenschaften wollen wir nur einige anführen: Die Vereinfachung der Behandlung der Fracturen und Luxationen, die absolute Veränderung der Behandlung der von ihm nicht mehr als vergiftet betrachteten und mit siedendem Oel und Aetzmitteln, wie bisher, behandelten Schusswunden. In der Geburtshülfe hat er die in Vergessenheit gerathene Wendung auf die Füsse wieder in Aufnahme, überhaupt die männliche Geburtshilfe wieder mehr zur Geltung gebracht.

Biogr. méd. VI, pag. 364. — Dict. hist. III, pag. 671. — Malgaigne, Oeuvres complètes d'A. P. 1840, I, pag. CCXXIV. — Jul. Beer, Deutsche Klinik. 1865, pag. 229, 237, A. P. als Geburtshelfer. — v. Lotzbeck in der Festschrift des ärztl. Vereins zu München, zur Feier seines 50jähr. Jubil. gewidmet. 1883, pag. 1. A. P.'s Bedeutung als Chirurg und besonders als Kriegschirurg. — Émile Bégin in Gaz. hebd. de méd. 1878, pag. 629, 645, 725; 1879, pag. 1. — E. Turner, Ibid. pag. 309, 341, 373, 405. — Le Paulmier, A. P. d'après de nouveaux documents etc. Paris 1885, 8. — Chéreau bei Dechambre, 2. Série, XXI, pag. 127. — Gurlt, Gesch. d. Chir. 2 S. 688—785. — Stephan Paget, A. P. and his Times. New-York u. London 1897. — Maxence Broussais, A. P., sa vie et son oeuvre.

Thèse Paris 1900. — Elisabeth Lépine, Essai sur A. P. et la médecine d' enfants. Thèse Paris 1901. — Hans Kritzler, Die Gynäkologie und Geburtsh. des A. P. Frauenarzt 23 (1908) S. 98 u. 154. — Marie Guillaume van Brakell Doowerth, A. P. médecin-légiste. Thèse Paris 1911. — Edward A. Mallon, A. P., Father of moderne surgery. Rec. americ. catholic histor. soc. 1913 S. 332—347. — Fr. Packard. New-York 1921, — Bernhard Stopper, Zahnheilkunde u. Mundkrankheiten u. ihre Behandlung bei A. P. Tübing. Diss. 1921. — Dorothea W. Singer, Selections from the Works of A. P. with short Biography. London 1924. V. Robinson, in Pathfinders in Med. 1929 S. 99—122. — W. Haberling, Chirurg. 2 (1930) S. 378—384. — Léon Michelet, La Vie d' A. P. Paris 1930. — Vierordt, med.-gesch. Hilfsbuch S. 405. — Index catal. 2 s. **12** S. 601—602, 3 s. **8** S. 699. **Gurlt. Hab.**

Parea, Annibale P., ital. Wundarzt zu Ende des 18ten Jahrh., prakticirte um 1784 in Magenta und später eine Reihe von Jahren in Varese. Er schrieb: „*Saggio di osservazioni cerusiche*“ (Varese 1784—94, 2 voll.; deutsch von Karl Heinr. Spohr, Stendal 1791) — „*Slogamento del femore*“ (Varese 1795).

Dechambre, 2. Série, XXI, pag. 136. **Pgl.**

Parejo, Sanchez P., Arzt in Mexiko, geb. zu Linna, eifriger Vorkämpfer der Kaltwasserbehandlung. Schrieb: „*Theatrum Apollineum*“ (Puebla 1647).
Hübotter.

Parent-Duchatelet, Alexandre-Jean-Baptiste P., einer der hervorragendsten Hygieniker des 19. Jhdts., geboren in Paris am 29. Sept. 1790, studirte daselbst seit 1806, promovirte 1814 mit einem „*Essai sur le choléra morbus*“, liess sich in Paris nieder, wurde Arzt der Soc. philanthropique und am Bureau de charité, widmete sich seit 1821 vorzugsweise der Medicinal-Polizei, wurde bei der Reorganisation der École de méd. 1823 Agrégé, jedoch ohne Vorlesungen zu halten, 1825 Adjunct im Conseil de salubrité, sowie 1832 Titularmitglied und 3 Monate vor seinem Tode Vice-Präsident dieser Behörde, war auch Arzt am Hôp. de la Pitié und nahm 1829 Theil an der Gründung der Annales d'hygiène publique. P., der 7. Mai 1836 starb, hat sich besonders dadurch um die Förderung der Hygiene in seinem Vaterlande verdient gemacht, dass er energisch die staatliche Anerkennung der Wichtigkeit der öffentlichen Sanitätspflege seinen Landsleuten predigte. Von seinen zahlreichen, höchst gediegenen Schriften auf seinem Specialgebiete ist die berühmteste die über Prostitution, betitelt: „*De la prostitution dans la ville de Paris etc.*“ (nach dem Tode des Verf. herausgegeb. v. François Leuret, Paris 1836, 8., 2 voll.; Brüssel 1837; 3. édit. 1857, 3 voll.; deutsch Leipz. 1837, 2 Bde.). Ferner sind zu nennen: „*Hygiène publique ou Mém. sur les questions les plus importantes de l'hygiène appliquée aux professions et aux travaux d'utilité publique*“ (Paris 1836, 2 voll.) — „*Essai sur les cloaques ou égouts de la ville de Paris etc.*“ (Ib. 1824) — „*Recherches pour découvrir la cause et la nature d'accidents très-graves développés en mer à bord d'un bâtiment chargé de poudrette*“ (Ib. 1821) — „*Rech. et considérations sur la rivière de Bièvre et sur les moyens d'améliorer son cours, relativement à la salubrité publique et à l'industrie manufacturière de la ville de Paris*“ (Ib. 1824) — „*De l'influence et de l'assainissement des salles de dissection*“ (1835) — „*Rech. pour déterminer jusqu'à quel point les émanations putrides provenant de la décomposition des matières animales peuvent contribuer à l'altération des substances alimentaires*“ (1831). Ausserdem rühren von P. zahlreiche kleinere Journalaufsätze hygienischen Inhalts her, die, u. d. T.: „*Mém. d'hygiène publique*“ zusammengefasst, von Leuret (Paris 1836, 2 voll.) edirt sind.

Leuret in Annales d'hygiène publ. 1836, XVI, pag. 5. — Dict. hist. III, pag. 673. — Dechambre, 2. Série, XXI, pag. 174. **Pagel.**

Parfait, lebte zu Anfang des 19. Jhdt., war zuerst Arzt des Fürsten von Neufchâtel und liess sich später in Paris nieder, wo er Arzt des Kriegsministers, ferner für die Truppenaushebung, sowie Mitglied des Bureau central des hospices

und des Comité central de vaccine war. Sein Todesjahr ist unbekannt. Er veröffentlichte: *„Réflexions historiques et critiques sur les dangers de la variole naturelle, sur ses différentes méthodes de traitement, sur les avantages de l'inoculation et les succès de la vaccine pour l'extinction de la variole“* (Paris 1805) — *„Rapport sur la vaccine“* (Mém. des Soc. sav. et litt., T. I).

Dechambre, 2. Série, XXI, pag. 177. Pgl.

Paris, ein Frauenarzt, dessen SORANUS (edit. DIETZ, pag. 184) erwähnt: „οἱ περὶ Μοσχίωνα καὶ Πάριν ἔδοσαν καὶ ῥαφανίδας καὶ ταρίχους, οἷς οὐ συγκαθετέον“. Die Anhänger des MOSCHION uud PARIS gaben, um das Dickwerden der Milch in den Brüsten zu heilen, Rettige und gesalzenes Fleisch (resp. Fische).

J. Ch. Huber (Memmingen).

Paris, John Ayrton P., zu London, geb. 7. Aug. 1785 zu Cambridge, studirte daselbst und in Edinburg, wurde bereits mit 23 Jahren (1809) Physician am Westminter Hosp., begann bald darauf Vorlesungen über pharmaceut. Chemie, folgte 1813 einem Rufe als Arzt nach Penzance in Cornwall, wo er bis 1817 blieb, nachdem er vorher bereits publicirt hatte: *„Memoir on the physiology of the egg“* (1810) — *„Syllabus of a course of lectures on pharmaceutic chemistry“* (1811) — *„Pharmacology; or the history of medical substances, etc.“* (1812; 3. ed. 1820; 8. ed. 1833; 9. ed., ganz umgearbeitet, 1843; 4. Amer. ed. 1831, etc.). 1817 nach London zurückkehrend, begann er Vorlesungen über Materia medica in Windmill Street zu halten und wurde bald der populärste Lehrer dieser Wissenschaft. Auch das Coll. of Physic., dessen Fellow er seit 1814 war, veranlasste ihn zu Vorlesungen darüber, die er u. d. T.: „Philosophy of materia medica“ von 1819—26 hielt, in welchem letzteren Jahre er die mit nicht minder grossem Beifall aufgenommenen Vorlesungen über die jüngsten Entdeckungen in der Mat. med. und Chemie begann. Im Uebrigen wurde er bei dem College Censor, Consiliarius Elect, hielt 1833 die HARVEY'sche Rede und war von 1844 an bis zu seinem 24. Dec. 1856 erfolgten Tode Präsident desselben, in jedem Jahre stets wiedergewählt. Von seinen Schriften führen wir, ausser den Biographieen von WILL. GREGOR (1817), W. G. MATON (1838), ARTHUR YOUNG, Sir HUMPHRY DAVY (2 voll., 1831), an: Zusammen mit J. S. M. FONBLANQUE, *„Medical jurisprudence“* (3 voll., 1823) — *„The elements of medical chemistry, etc.“* (1825; französ. Paris 1826) — *„A treatise on diet“* (1827; 5. ed. 1837; deutsch v. FRIEDR. REINHARD, Ilmenau 1828; 2. Ausg. 1844; dänisch v. FR. VILH. MANSA, Kopenh. 1832). Auch anonym erschienen einige Schriften von ihm, darunter: *„Philosophy in sport made science in earnest“* (3 voll., 1827; 8. ed., 1 vol., 1857). Er erfand die später in allgemeinen Gebrauch gekommene Sicherheitsstange (safety bar) zur Verhütung einer vorzeitigen Explosion des Pulvers beim Sprengen und gehörte zu den gründlichsten Kennern der Chemie, deren grosse Revolutionen er in Gemeinschaft mit WOLLASTON, DAVY, YOUNG u. A. durchlebt hatte, obgleich sich an seinen Namen keine grosse Entdeckung knüpft.

Munk, III, pag. 120. — Callisen, XIV, pag. 301; XXXI, pag. 148. — N. Moore. Dict. nat. biogr. *43* S. 206. G.

Parisano, Emilio P., geb. 1567 in Rom, studirte in Padua unter FABRICIO AB AQUAPENDENTE und prakticirte mit grossem Erfolge in Venedig; doch gerieth er in Folge seiner, mangelhafte Kenntnisse in der Anatomie verrathenden Ansichten — P. hatte niemals secirt — in literarische Streitigkeiten mit RIOLAN. Er starb 1643. Fanatischer Gegner der Lehre HARVEY'S, veröffentlichte er: *„Nobilium exercitationum libri XII de subtilitate microcosmica etc.“* (Venedig 1623, fol.; 1633) — *„Nobil. exercitat. de subtilitate pars altera etc.“* (Ib. 1635) — *„Nobil. exercitat. de subt. pars tertia etc.“* (Ib. 1638, fol.).

Biogr. méd. VI, pag. 365. — Dechambre, 2. Série, XXI, pag. 341. Pgl.

Parise, Réveillé-P., s. RÉVEILLÉ-PARISE.

Pariset, Étienne P., geb. zu Grands bei Neufchâteau (Vosges) 5. Aug. 1770, besuchte seit 1786 das Collége zu Nantes, kämpfte seit 1792 als Soldat, Anfangs an der Grenze, später in der Vendée, studirte und promovirte 1805 zu Paris mit der These: *„Sur les hémorrhagies utérines“*, liess sich daselbst nieder, hielt am Athenaeum Vorlesungen über Physiologie, beobachtete 1809 mit Mazet das gelbe Fieber in Cadix und 1821 mit Bally in Barcelona, von wo zurückgekehrt er eine lebenslängliche Pension erhielt, war seit 1814 Arzt am Bicêtre, seit 1826 ord., von 1833—39 Chefarzt an der Salpêtrière, bekam 1829 den Auftrag, zum Studium der Pest nach Aegypten zu gehen, von wo er 1830 zurückkehrte, und starb 3. Juli 1847. Er war Secretär der Acad. de méd. und ist in dieser Eigenschaft besonders berühmt geworden als Verf. zahlreicher, durch ihren glänzenden Styl ausgezeichneter Éloges auf Mitglieder dieser Akademie, die u. d. T.: *„Histoire des membres de l'Académie royale de médecine ou Recueil des éloges lus dans les séances publiques“* zusammengefasst und von E. F. Dubois d'Amiens (Paris 1850, 2 voll.) herausgegeben wurden. Ausserdem hat P. noch Viel geschrieben. Von den zahlreichen, theils selbständig, theils als Aufsätze im Moniteur, Journal de l'Empire, Journ. des Débats, Journ. général de France, Grand Dict. des sc. méd. erschienenen Schriften citiren wir: *„A. Cornel. Celsi de medicina libri VIII“* (Paris 1808) — *„Médecine des peuples sauvages“* (Journ. univ. des sc. méd., 1816) — *„Aphorismes d'Hippocrate“* (Latin-français, trad. nouv., Paris 2. éd. 1816) — *„Pronostics et prorrhétiques d'Hippocrate“* (Latin-français, trad. nouv., 1817) — *„Observations sur la fièvre jaune faites à Cadix en 1819“* (zus. mit Mazet, Ib. 1821, fol.) — *„Hist. médicale de la fièvre jaune observée en Espagne en 1821“* (1823, zus. mit V. Bally und A. François) — *„Lettre sur l'expédition médicale d'Égypte“* (La clinique, T. I, 1829) — *„Discours sur mon voyage en Égypte“* (Revue méd., T. III, 1831) — *„Instructions relatives au choléra-morbus“* (Paris 1832) — *„Mém. sur les causes de la peste et sur les moyens de la détruire“* (Ib. 1836).

Fr. Dubois in Mém. de l'Acad. de méd. XIII, 1847, pag. XLII. — Dechambre, 2. Série, XXI, pag. 342. — Gaz. des Hôp. 1847 (Tély). Pgl.

Parisius, Petrus P., sicilian. Arzt aus Trapani, war s. Z. als ein tüchtiger Pestdoctor berühmt. Er befreite 1570 die unter Commando von Alphonse Piémontel stehende Garnison des Forts de la Goulette in Afrika von einer Pest-Endemie und wirkte 1575 mit gleich gutem Erfolge in Palermo, so dass der Magistrat dieser Stadt ihn reich beschenkte und zum Ehrenbürger ernannte. Mit demselben Erfolge wirkte er 1593 in Malta und später noch einmal, nachdem er schon nach Sicilien zurückgekehrt und dort als „Befreier der Menschheit“ verehrt worden, indem er abermals nach Malta ging und dort bis 1603 blieb. Er starb kurze Zeit darauf in Palermo. Seine Schriften sind: *„Avvertimenti sopra la peste e febre pestifera con la somma delle loro principali cagioni“* (Palermo 1593) — *„Aggiunta agli Avvertimenti sopra la peste“* (Ib. 1603) — *„Brieve discorso sopra il medicamento del vino ed oglio per guarire ogni sorte di ferita“* (Ib. 1603; französ. u. d. T.: *„Discours touchant le médicament du vin et de l'huile pour guérir les blessures“*, Paris 1607).

Dechambre, 2. Série, XXI, pag. 344. — Gurlt, Gesch. d. Chir. 2 S. 584. Pgl.

Parisot, Victor P., Prof. in Nancy, daselbst 1811 geboren und in Paris medizinisch ausgebildet, promovierte 1836 dort, war seit 1849 Prof. der Klinik an der med. Schule und der späteren Fakultät in Nancy, nach seinem 1886 erfolgten Rücktritt Honorarprof. Er starb Ende März 1895 in Nancy. Pgl.

Parisot, Léon-Ignace P., geb. zu Nancy 12. März 1815, studirte daselbst, sowie in Strassburg und Paris, wo er 1840 mit dem *„Essai sur la pustule maligne“* promovirte, wurde dann Prof. der Anat. und Physiol. an der École de méd. seiner Vaterstadt, wo er sich besonders als ausgezeichneter Lehrer

bewährte. Auch war er Chir.-adjoint der Hospitäler, später Chefarzt des Hospice Saint-Stanislas (Enfants-Assistés). Er starb als geschätzter Praktiker 25. Juli 1872. Die bedeutendsten seiner Schriften sind: *„Rech. sur le volume et la capacité du crâne, sur le volume et le poids de l'encéphale comparés chez l'homme et la femme"* (Nancy) — *„Sur la contagion de la fièvre typhoïde"* (Ib. 1842/43) — *„Hist. d'une fièvre intermittente pernicieuse"* (Ib.) — *„Sur la morve et le farcin"* (Ib. 1843/45) — *„Sur l'emploi du chlorure de chaux sec dans la stomatite ulcéreuse"* (Ib.) — *„Sur le sulfate de quinine"* (Ib.) — *„Note sur le rythme des battements du coeur à propos d'une fissure sternale observée chez l'homme"* (Mém. de l'Acad. de Stanislas, 1854) — *„Considérations sur quelques points de l'hist. de la médecine"* (Ib. 1856) — *„Du traitement des enchondromes des phalanges des metacarpiens par l'ablation de la tumeur suivie de l'évidement des os sans cautérisation du canal médullaire"* (Compt. rend. des travaux de la Soc. de méd. de Nancy, 1866—67) — *„Rech. expérimentales sur l'absorption par le tégument externe"* (Ib. 1861/62 u. 1868/69); diese hat später Réveil für seine grosse Schrift über Osmose benützt.

Dechambre, 2. Série. XXI, pag. 343. Pgl.

Park, Henry P., zu Liverpool, geb. daselbst 2. März 1744 oder 45 als Sohn eines angesehenen Wundarztes, erlernte seit 1759 die Chir. bei Broomfield an der Liverpool Infirmary, studirte um 1762 in London unter Pott, besuchte das Hôtel-Dieu zu Paris und Le Cat zu Rouen und liess sich dann in Liverpool nieder, wo er von 1767—98 Surgeon der Infirmary war. Er schrieb: *„An account of a new method of treating diseases of the joints of the knee and elbow, in a letter to Mr. Pott"* (London 1783 ; 2. Ausg. in James Jeffray, *„Cases of excision of carious joints"*. By H. Park, etc.; and P. F. Moreau, etc., Glasgow 1806; italienisch von Luigi Brera, Pavia 1792). Er hatte auch noch geschrieben: *„A case of varicose aneurism"* (Simmons' Med. Facts and Observations, 1793) — *„Observations on tumours within the pelvis, occasioning difficult parturition"* (Lond. Med.-Chir. Transact., 1813). P. hat, wenn er auch die Resection des Ellenbogen- und Kniegelenkes selbst nicht zuerst ausgeführt, doch zu beiden einen hervorragenden Impuls gegeben und sich um die Verbreitung derselben verdient gemacht. Er starb 28. Jan. 1831 bei Liverpool.

Transact. of the Provinc. Med. and Surg. Assoc. VII, 1839, pag 459. — Callisen, XIV, pag. 310; XXXI, pag. 152. G.

Parker, Willard P., geb. 2. Sept. 1800 in North Lyndeborough, New Hampshire, studirte an der Harvard University, promovirte 1826, war 2 Jahre House Phys. am Marine-Hospital in Chelsea, wurde dann anat. Assistent an der School of Med. unter Warren, 1829 am Massachusetts General Hosp. angestellt, promovirte 1830 abermals an der Harvard Med. School und 1831 an dem Berkshire Med. Institut. Er war 1830—1833 Professor der Anatomie und Chirurgie an der Colby-University M. E., 1833—1836 Prof. der Chirurgie an dem Berkshire Med. Institut. Pittfield, 1834—36 zugleich Prof. der Anatomie in Geneva und 1836—37 Professor in Cincinnati, wo er den Lehrstuhl für Chir. als Specialcollege von Samuel D. Gross am Med. Coll. inne hatte, machte bald darauf eine Reise nach Europa und liess sich nach der Rückkehr in New York nieder, wo er von 1839 bis zu seiner 1869 erfolgten Emeritirung Prof. der Chir. am College of Physic. and Surg. war. Zugleich war er seit 1845 Surg. am Bellevue Hosp., seit 1856 auch am New York Hosp., seit 1866 Mitglied des hauptstädt. Gesundheitsrathes. Er starb 25. April 1884. P. war ein vortrefflicher Lehrer und tüchtiger Operateur, hat aber nur eine Anzahl von Aufsätzen und Journalartikeln, namentlich im New York Journ. of Med. (XIV, XVII, XIX, XXI, XXIII, XXIV), New York. Med. Rec., (1867, 1868), Amer. Journ., Archives of Clin. Surg. (I), Amer. Med. Times (I) veröffentlicht, sowie eine Ausgabe von Cooper's chirurg. Schriften veranstaltet. Er machte 1850 zum ersten Male die peritoneale Kystotomie zwecks Heilung des

chronischen Blasenkatarrhs nach Prostatahypertrophie am Bellevue-Hosp. zu New-York, und operierte 1864 zuerst in Amerika einen perityphlitischen Abscess ohne von seinem Vorgänger HANCOCK in London etwas zu wissen, aber aus der gleichen Ueberlieferung wie dieser heraus.

Atkinson, pag. 482 — Boston Med. and Surg. Journ. 1884, CX, pag. 427. — New York Med. Rec. 1884, XXV, pag. 492. — Dechambre, 2. Série, XXI, pag. 345. — Luck, Surg., Gynaec. and Obstet. J. Chicago *41* (1925) S. 525—28 (Bild). — Kelly a. Burrage S. 939. Pgl. Hab.

Parker, Langston P., Chirurg und Syphilidograph, zu Birmingham, daselbst als Sohn eines geschätzten Arztes 1805 geb., studirte am St. Bartholom. Hosp. in London und Paris. wurde 1828 M. R. C. S., prakticirte dann eine Zeit lang unter Leitung seines Vaters, erhielt später an dem von SANDS COX neu begründeten Queen's College in Birmingham die Professur der Anat., die er etwa 20 Jahre lang verwaltete; auch wirkte er als Surgeon und später als Consult. Surg. am Queen's Hosp. Er starb. 27. Oct. 1871. Die meisten seiner klinischen Vorlesungen sind veröffentlicht im Assoc. Med. Journ. seit 1855, in der Lancet, der Med. Gazette etc. Seit 1843 war P. auch Fellow honor. der C. S. Auf der Versammlung der British Med. Assoc. in Birmingham, 1843, las er über die Behandlung des Carcinoms mit Causticis. Ausserdem rühren von ihm noch her: *„Observations on the diseases of the stomach“* (Birmingh. 1836) — *„A general view of the structure of animals“* (Ib. 1837) — *„The stomach in its morbid states being a practical inquiry etc.“* (Lond. 1838; Americ. ed. Philad. 1839) — *„A manual of the modern treatment of syphilitic diseases“* (Lond. 1839 und öfter; Philad. 1839), sein bedeutendstes Werk, in dem er merkuriale Dampfbäder empfahl.

British Med. Journ. 1871, II, pag. 540. — Dechambre, 2. Série, XXI, pag. 345. Pgl.

Parker, Francis Le Jau P., geb. in Abbeville, S. C., 22. Sept. 1836, machte seine Studien am Med. Coll. von South Carolina und liess sich nach erfolgter Graduirung 1858 in Charleston nieder, wurde 1859 Assistant Prosector an oben genannter Lehranstalt, 1866 Prosector und 1870 Prof. der Anat. Er war Mitherausgeber der Charleston Med. and Surg. Review und veröffentlichte: *„Anomalies of vertebral column“* (Amer. Journ. of Med. Sc.) — *„Case of dislocation of wrist-joint backward with table of cases“* (Transact. of S. C. Med. Ass., 1871) — *„Subcutaneous injection of strychnia as a remedial agent in amaurosis and amblyopia“* (Ib. 1873) — *„History of laparatomy, table of cases“* (Ib. 1874) — *„History of stone in bladder, in South Carolina“* (Charleston Med. and Surg. Review) — *„Gunshot wounds of head“* u. A. m. Er starb 1913.

Atkinson, pag. 332. Pgl.

Parkes, Edmund Alexander P., engl. Militärarzt, geb. in Warwick 13. März 1819, gest. 15. März 1876. Seine med. Studien machte er am University College, welchem sein Name später zur Zierde gereichte. 1842 trat er als Assistant-Surgeon in ein Inf.-Regiment ein und blieb mit demselben 3 Jahre in Indien, nahm 1845 seinen Abschied und prakticirte in London, gewann 1846 den Doctorgrad an der London University, wurde 1849 als Prof. der klin. Med. an das University College und als Physician an das University College Hospital berufen. 1855 schickte ihn die Regierung nach der Türkei, wo er das grosse Lazareth Renkioi an den Dardanellen einrichtete, welches die Kranken aus Scutari aufnahm; nach Beendigung des Krimkrieges, 1856, kehrte er nach England zurück. Nachdem P. bereits seit 1855 mit der Prüfung der sich für den englischen Dienst meldenden Aerzte betraut war, nahm er 1860 den Lehrstuhl für Hygiene an der 1859 gegründeten, damals im Fort Pitt zu Chatham, seit 1863 in Netley bei Southampton, befindlichen Army Medical School an. In seinen Vorträgen erachtete er es als seine wesentlichste Aufgabe, seinen Zuhörern die Bedeutung und Technik

der für sie praktisch brauchbaren Untersuchungsweisen beizubringen, ohne zur Verfolgung nur die theoretische Wissenschaft bereichernder Forschungen anzuregen. Seine eigenen Arbeiten tragen alle den Charakter der unmittelbaren Erfüllung praktischer Bedürfnisse im täglichen Berufsleben. So hat er wesentlichen Antheil an der Einführung eines neuen Gepäcksystems im englischen Heere, indem er seit 1864 Mitglied der unter dem Vorsitze des Generals Eyre arbeitenden Commission war. Seine ganze wissenschaftliche Bedeutung leuchtet aus seinem in 5 Auflagen erschienenen Werke hervor: *„A manual of practical hygiene prepared especially for use in the medical service of the army“* (London 1864; 1866; 1869; 1873; 1878). Andere bemerkenswerthe Arbeiten von ihm sind: *„Remarks on the dysentery and hepatitis of India“* (Ib. 1846) — *„Researches into the pathology and treatment of the Asiatic or algid cholera“* (Ib. 1847) — *„On self-training by the medical student. The introductory lecture etc.“* (Ib. 1856) — *„The composition of the urine in health and disease etc.“* (Ib. 1860) — *„A scheme of medical tuition“* (Ib. 1868). Ihm zu Ehren wurde 28. Juni 1879 das Parkes Hygiene Museum eröffnet.

Lancet. 1876, II, pag. 1, 44, 58, 135. (W. Jenner.) — Brit. Med. Journ. 1876, II, pag. 1, 33. — W. Roth in Vierteljahrschr. f. öffentl. Gesundheitspfl. Jahrg. 8, 1876, pag. 565. — Starcke in Deutsch. Militärärztl. Zeitschr. Jahrg. 5, 1876, pag. 318. — J. Roy. Army Med. Corps *14* (1910) S. 227—231 (L. C. Parkes). — Garrison S. 660. — S. a. bei Cyprian Graf Wołłowicz (Bd. V).

H. Frölich.

Parkin, John P., geb. in England, diente lange bei der engl.-ostind. Compagnie und liess sich später in Madrid nieder, wo er im 1. Drittel dieses Jahrh. lebte. Ehrenmitglied des Coll. of Surg. in London, hat P. gute Beobachtungen über die Cholera in England und zu Barcelona angestellt und Folgendes veröffentlicht: *„On the efficacy of carbonic acid gas in the diseases of tropical climates with directions for the treatment of acute and chronic stages of dysentery“* (Lond. 1836) — *„On the antidotal treatment of the epidemic cholera with a sketch of the physiology of the disease as deduced from that of intermittent fever“* (Ib. 1836, erschien auch in span., engl. und deutsch. Uebers.) — *„An inquiry into the cause, nature and treatment of gout“* (Ib. 1841) — *„On the remote cause of epidemic diseases“* (Ib. 1841).

Dechambre, 2. Série, XXI, pag. 348. Pgl.

Parkinson, James P., Arzt in Hoxton (Middlesex), geb. 11. April 1755, war Member des R. C. S. Engl. und ist bemerkenswerth als Verf. des *„Essay on the shaking palsy“* (London 1817), worin er zuerst das Krankheitsbild der nach ihm seitdem auch als P.sche Krankheit bezeichneten Paralysis agitans beschrieb. (Vgl. Erich Ebstein, J. P.'s Essay usw. Neurol. Zbl. *31* (1912) S. 222, auch Mitt. Gesch. d. Med. und Naturw. *11* S. 412, und R. T. Williamson, J. P. and his Essay on paralysis agitans. Janus *29* (1925) S. 193—197.) P. war ein politisch ausserordentlich reger Mensch, der viele politische Aufsätze verfasste und heftig gegen die Regierung auftrat. Ausser für die Medizin arbeitete er besonders erfolgleich über Fossilien (1804—1822). Er war ein bedeutender Geologe und Paläontologe. Von seinen medizinischen Arbeiten erwähnen wir: *„Medical admonitions addressed to families respecting the practice of domestic medicine and the preservation of health“* (2 voll., London 1799; 6. Aufl. Ib. 1812) — *„The villagers friend and physician“* (Ib. 1800) — *„The hospital pupil, or observations etc.“* (Ib. 1800; 1817) — *„The chemical pocket book“* (Ib. 1799) — *„Hints for the improvement of trusses“* (Ib. 1802) — *„The way to health“* (Ib. 1802) — *„Obs. on the nature and cure of the gout“* (Ib. 1805) — *„Obs. on the excessive indulgence of children“* (1807) — *„Obs. on the act for regulating madhouses“* (Ib. 1811) — *„Case of diseaded appendix vermiformis“* (Med. chir. Trans. *3* (1812) S. 57). Hier beschreibt er den ersten Fall von Appendicitis in England und erkannte, dass die Perforation der Appendix die Todesursache sei. — *„Obs. on the*

necessity of parochial fever wards" (Ib. 1818). Er starb 21. Dezember 1824 zu London.

L. G. Rowntree, Johns Hopkins Hosp. Bull. **23** (1912) S. 33—45. — Garrison, S. 424. — H. Vierordt, Med.-gesch. Hilfsbuch S. 216. Hab. H. V.

Sein Sohn J. W. K. Parkinson prakticirte in Hoxton und später in Islington bei London, war Member des R. C. S. Engl. und veröffentlichte: „*A case of hydrocephalus etc.*" (Lond. Med. Reposit., VII, 1817) — „*On the treatment of infectious or typhoid fever*" (Ib. XXI, 1824, zusammen mit seinem Vater). Ausserdem gab er heraus: „*Hunterian reminiscences etc.*" (Lond. 1833) und John Hunter's „*Lectures on the principles and practice of surgery*" (Ib. 1837).

Dechambre, 2. Série, XXI, pag. 349. — Callisen, XIV, pag. 313, 315; XXXI, pag. 155. Pgl.

Parlatore, Filippo P., zu Florenz, geb. 8. Aug. 1816 zu Palermo, studirte daselbst hauptsächlich Anat. und Physiol. unter Michele Foderà, wurde 1839 Doctor und Assistent des Prof. der Anatomie, Prosector und suppl. Prof. Auch mit Botanik beschäftigte er sich eingehend und wurde zum Prof. der Botanik und Pflanzenphysiologie und Director des Central-Herbariums in Florenz ernannt. Von seinen med. Arbeiten führen wir an: „*Mem. su di una membrana sierosa del occhio*" (Palermo 1834) — „*Osservazioni d'anatomia patologica*" (Ib. 1835) — „*Trattato teorico-pratico del colera asiatico osservato in Palermo nel 1837*" (Ib. 1837) — „*Osservazione sulla resezione d'una mascella inferiore praticata nello spedale grande di Palermo*" (Ib. 1838). Ausserdem einige Biographieen von Baron Antonio Bivona Bernardi (1827), Leonardo Coppola (1838), eine Anzahl von botanischen Schriften, die wir hier nicht anführen, und von Aufsätzen in verschiedenen Zeitschriften.

Cantù, Parte 3, pag. 28. — Pritzel, pag. 240. G.

Parmentier, Antoine-Auguste P., zu Paris, geb. 1737 zu Mondidier, wurde Apotheker, machte als Militär-Pharmaceut bei der französ. Armee den Krieg in Deutschland von 1757—63 mit, war dann Pharmacien-adjoint im Hôtel des Invalides während 6 Jahre, interessirte sich sehr für die Verbreitung der Kartoffel in Frankreich als menschliche Nahrung, für die Benutzung des Mais, der Kastanien, für Verbesserung der Müllerei, Bäckerei, des Einpökelns bei der Marine, der Bereitung des Schiffszwiebacks. Er wurde zum General-Inspecteur des Gesundheitsdienstes und zum Verwalter der Hospitäler ernannt, verbesserte das Soldatenbrod, redigirte einen pharmaceutischen Codex, der allgemein von den Civil-Hospitälern, dem häuslichen Unterstützungsdienst und den Lazarethen der Gefängnisse angenommen wurde. Er liess sich die Verbreitung der Vaccination angelegen sein, suchte während der Continentalsperre nach Surrogaten für den Zucker und empfahl besonders den Trauben-Syrup. Dieser Philanthrop, der zahlreiche Schriften über alle jene Gegenstände verfasst hat, starb 17. Dec. 1813.

Biogr. méd. VI, pag. 366. — Éloge von Ant. Miquel, Paris 1822. — Index catal. 2. s. *12* S. 615 — 3. s. *8* S. 704. G.

Parmentier, Louis-Eugène P., zu Paris, geb. daselbst, begann 1845, im Alter von 20 Jahren, seine med. Studien, zeichnete sich 1849 als Interne bei der Behandlung der Cholerakranken aus, wurde 1854 Doctor mit der These: „*Quelques recherches sur la cicatrisatin des plaies exposées au contact de l'air*", war ein fleissiges Mitglied der Soc. anat. und wendete sich mit Eifer der Mikroskopie und den Concursen zu und gab diese erst nach 10jähr. Misserfolgen auf. Er wurde Redacteur des chir. Theiles der Union médicale, publicirte in derselben (1861) eine Arbeit: „*Sur le cancer des muscles*" und referirte darin mehrere Jahre lang über die Arbeiten der Soc. de chir. Er starb 22. März 1876.

Bulletins de la Soc. anat. de Paris. 1877, pag. 31. G.

Paroisse, Jean-Baptiste P., französ. Militärarzt, war 1802 Inspecteur général des hospices civiles des Seine-Dep. und seit 1806 Leibchirurg des Königs von Neapel und Chir. en chef de quartier général. Er veröffentlichte: *„Obs. sur une tumeur enkystée près de l'articulation du genou"* (Leroux' Journ. de méd., II, 1801) — *„Opuscules de chirurgie suivis d'une notice sur l'épidémie qui a régné dans l'Andalousie en 1800"* (Paris 1806).

Dechambre, 2. Série, XXI, pag. 355. Pgl.

Parola, Luigi P., zu Cuneo, geb. daselbst 1805, studirte in Turin, wurde 1827 Doctor, besuchte Frankreich und Grossbritannien, wurde, nachdem er sich in Cuneo niedergelassen hatte, 1832 mit der Anfertigung der Medicinal-Statistik der Provinz betraut, wurde Impfarzt daselbst, 1838 zum Arzt des Civilhospitales ernannt und 1839 ihm auch die Direction des neu errichteten Hospitals für chronische Krankheiten anvertraut. Ueber Untersuchungen, die er mit dem Secale cornutum seit 1830 angestellt hatte, schrieb er: *„Esperimenti della secale cornuta, sulla tisi polmonare e sugli acatarizzati"* (Cuneo 1840).

Cantù, Parte 3, pag. 29. G.

Parolino, Francesco Roncalli P., geb. zu Brescia 1692 und daselbst 1763 gest., war spanischer Hofarzt und ist auch als belletrist. Schriftsteller und Archäolog nicht unbedeutend. In der Absicht, eine Schrift über den Stand der Heilkunde in Europa während der Mitte des vorigen Jahrh. zu bearbeiten, forderte er die Aerzte auf, ihm Material zu dieser Schrift in Gestalt von Topographieen ihrer Wohnorte und Berichte über die dortigen endem. Krankheiten, resp. deren Therapie zu liefern. Das Resultat des betr. Briefwechsels ist publicirt in: *„Europae medicina a sapientibus illustrata et obs. adaucta"* (Brescia 1749, fol.) und in: *„Historiae morborum observationibus auctae et clarissimorum virorum observationibus illustratae"* (Ib. 1741). Von anderen Schriften P.'s citiren wir: *„Exercitatio agens novam methodum extirpandi carunculas et curandi fistulas urethrae"* (Ib. 1720) — *„Diss. de ferreis multisque acubus anatomica inspectione in cadavere repertis"* (Raccolta d'opuscoli scientifici e filologici, XXXII, Venedig 1746).

Dict. hist. III, pag. 675. — Dechambre, 2. Série, XXI, pag. 377. Pgl.

Parow, Karl Andreas Wilhelm P., Hydrotherapeut und Orthopäde, geb. 1817 zu Greifswald, studierte dort und in Breslau von 1835 an, promov. 1839 in seiner Vaterstadt mit der These über die sog. Lungenprobe, ließ sich nach dem Staatsexamen 1841 dort nieder und verschaffte sich schon damals durch einige hydrotherapeutische Veröffentlichungen allgemeine Anerkennung, namentlich durch seine Vorschläge zur Cholerabehandlung, die 1848 in der Berl. Epidemie angewandt wurden. Nebenher beschäftigte er sich mit Heilgymnastik, gründete hierfür in Berlin ein Institut, das er 1854 nach Bonn verlegte. Er arbeitete anfangs mit Ling'schen Methoden, später empfahl er auch die sog. „Heilmechanik", bei der er den „Selbststreckungsapparat" vielfach verordnete. Zuletzt siedelte er nach Weimar über, wo er 11. August 1894 starb. Von seinen Arbeiten sind besonders die vielfach bekämpften Untersuchungsergebnisse über die normalen Krümmungen der Wirbelsäule und deren krankhafte Veränderungen erwähnenswert: *„Studien über die physiologischen Bedingungen der aufrechten Stellung usw."* (Virchow's Arch. 1864), ferner die schon 1855 veröffentlichten *„Vorträge über schwedische Heilgymnastik"*.

Pgl.

Parr, Bartholomew P., geb. zu Exeter um 1750, studirte und promovirte 1772 in Edinburg mit der Diss. *„De balneo"* und liess sich in seiner Vaterstadt nieder. Er ist Verf. eines seiner Zeit sehr beliebten Werkes: *„The London medical dictionary, including under distinct heads every branch of medicine etc."* (2 voll., London 1809).

Dict. hist. III, pag. 676. — Dechambre, 2. Série, XXI, pag. 486. Pgl.

Parrish, Joseph P., geb. 11. Nov. 1818 zu Philadelphia und hier 1844 zum Dr. med. graduirt, begann seine Praxis in Burlington, N. Y., wo er zunächst bis 1855 verblieb. Dann kehrte er an seinen Heimatsort zurück und erhielt 1856 den Lehrstuhl für Geburtshülfe am Philadelphia Med. Coll. Aus Gesundheitsrücksichten genöthigt, Europa aufzusuchen, wählte er Rom zum Aufenthaltsorte. 1857 kehrte er nach Amerika zurück, übernahm die Reorganisation der Erziehungsschule für schwachsinnige Kinder in Philadelphia, leistete während des Krieges der Sanitäts-Commission erhebliche Dienste durch Inspicirung verschiedener Feldlazarethe und Kriegshospitäler, etablirte und leitete nach dem Kriege 7 Jahre lang ein Sanitarium für Alkoholiker und Morphiophagen bei Baltimore, gründete 1870 die „Amer. Assoc. for the Cure of Inebriates" und war 4 Jahre lang Präsident dieser Gesellschaft, erhielt 1872 vom britischen Parlament den Auftrag, über die Wirkung der amerikanischen Trinkerasyle zum Schutz gegen die Ausbreitung des Alkoholismus Bericht zu erstatten und entledigte sich dieser Aufgabe durch einen in einem Blaubuch des engl. Parlaments abgedruckten Bericht, der zur Folge hatte, dass auch in England die Grundsätze, welche P. zur Bekämpfung der Trunksucht empfahl, als richtig anerkannt wurden. Seit 1875 lebte P. in Burlington, N. Y. und gründete ein Heim für nervöse Kranke. 1882 war er Präsident des internationalen Kongresses für Bekämpfung der Trunksucht in England. Er starb 15. Januar 1891. Von seinen zahlreichen literar. Leistungen nennen wir: *„Idiocy and feeble mindedness"* — *„Intemperance as a disease"* — *„On alcoholic diathesis"* — *„Philosophy of intemperance"* — *„The classification and treatment of inebriates"* — *„Opium intoxication"* — *„Report on the criminal and dependent population of Pennsylvania"* — *„The pathology of inebriety"* — *„Insanity and law"*. 1848 begann P. die Herausgabe des „New Jersey Medical and Surgical Reporter", später unter anderer Leitung in Philadelphia fortgesetzt. Ebenso gab P. „The Sanitary Commission Bulletin", sowie die „Transactions of the Association for the Cure of Inebriates", deren langjähriger Schriftführer er nach Niederlegung seines Vorsitzes war, heraus.

Atkinson, pag. 440. — Kelly a. Burrage S. 942. — Shipman, Quart. J. Inebr. Hartfield **12** (1890) S. 141—159 (Bild). Pgl.

Parrot, Johann Jakob Friedrich Wilhelm von P., hervorragender Arzt, Physiker, Geograph und Reisender, wurde am 14. Oct. 1792 in Karlsruhe geb., siedelte mit seinem Vater, der in St. Petersburg Akademiker wurde, dorthin über, studirte von 1807 an in Dorpat, erhielt schon als Student drei Preise für gelieferte Preisarbeiten, machte noch als solcher 1811 mit dem Mineralogen M. v. Engelhardt eine Reise in die Krim und den Kaukasus und leistete 1812 in den Militärhospitälern von Riga-Dorpat ärztliche Dienste. 1814 wurde er mit der Diss. *„De motu sanguinis in corpore humano"* Doctor, begab sich zur Fortsetzung seiner Studien nach Wien, wurde 1815 Stabsarzt bei der damals in Frankreich befindlichen russischen Armee, machte dann Reisen durch die Schweiz, Italien, Frankreich und Spanien und liess sich schliesslich in Heilbronn nieder, wo er zu Justinus Kerner in freundschaftliche Beziehungen trat. 1821 folgte er einem Rufe nach Dorpat als Prof. der Physiol. und Pathol. Als 1826 sein Vater seine Professur der Physik niederlegte, wurde der Sohn zu dessen Nachfolger gewählt. Im J. 1839 unternahm P., von 4 Studenten begleitet, eine wissenschaftliche Reise in den Kaukasus und Armenien und bestieg den bisher für unbesteigbar gehaltenen Ararat. Während der Jahre 1831—33 fungirte er als Rector der Universität zu Dorpat, bereiste 1837 Norwegen bis zum Nordcap, doch kam er nicht mehr dazu, die Schilderung dieser Reise zu veröffentlichen; er starb am 3./15. Januar 1841. P. hat eine sehr ausgedehnte und sehr vielseitige schriftstellerische Thätigkeit entfaltet. Die erste Stelle nehmen seine Reisebeschreibungen und geograph. Abhandlungen ein. Er verfasste (gemeinschaftlich mit M. v. Engelhardt): *„Reise in der Krim und dem Kaukasus"* (2 Thle., Berlin 1815, m. 6 Kpfrn.) — *„Reise zum Ararat"* (2 Thle., Berlin 1834) —

„Reise in den Pyrenäen“ (Berlin 1827, m. Abb.) — *„Kurze Nachricht von meiner Reise zum Nordcap“* (Inland 1838) — *„Ueber die Schneegrenze auf der mittäglichen Seite des Rosagebirges und barometrische Messungen“* (Journ. f. Chemie u. Phys., XIX) — *„Ueber das barometrische Nivellement“* (Ledebour's Reise durch das Atlasgebirge, I, pag. 395—401) — *„Ueber die genaue Temperaturbestimmung des Quecksilbers bei Höhenmessungen mittelst desselben“* (Bull. de la Soc. imp. des naturalistes de Moscou, III, 1831 und Anderes. Schriften medicinischen Inhalts sind: *„Ansichten über die allgemeine Krankheitslehre“* (Mitau 1820) — *„Abhandlung über die Unterbindung der bedeutenderen Schlagadern der Gliedmassen von Antonio Scarpa. Aus dem Italien. übersetzt“* (Berlin 1821) — *„Ueber die Ernährung neugeborner Kinder mit Kuhmilch“* (Mitau 1826) — *„Ueber ein zweckdienliches Verfahren bei der sog. Thränenfistel-Operation, nebst Beobachtungen über die Verrichtung der Thränenwege“* (Hufeland's Journ., 1820) u. A. Ausserdem hat er eine Anzahl Festreden drucken lassen.

v. Recke-Napiersky, III, pag. 374. — Beise, II, pag. 94. — Neuer Nekrolog der Deutschen. 1841, I, pag. 110—122. — Allg. D. Biogr. 25 S. 186.

L. Stieda.

Parrot, Marie-Jules P., als Sohn eines Arztes in Excideuil (Dordogne) 1. Nov. 1829 geb., besuchte Anfangs die polytechn. Schule in Paris, ging aber später zur Med. über, erhielt 1856 für seine Arbeit: *„Considérations sur le zona“* (Union méd., 1856) einen Preis, promovirte 1857 mit der These: *„Propositions de médecine“*, wurde 1860 Agrégé, 1862 Arzt der Hospitäler und erhielt 1876, nach dem Tode von Lorain, die Professur der Geschichte der Med. an der med. Facultät, die er 1879 mit der Professur der Kinderkrankheiten vertauschte. 1878 wurde er Mitglied der Acad. de méd. und starb 5. Aug. 1883. P. war ein ausserordentlich tüchtiger Pädiater und auf seinem Gebiete auch ein fruchtbarer Schriftsteller. Am bekanntesten sind seine Arbeiten über die Beziehungen der Rhachitis zu gewissen, durch hereditäre Syphilis gesetzten Veränderungen im Knochengewebe, die in den Verhandl. der Soc. de biol. und der Soc. anat. seit 1874 veröffentlicht sind. Hauptsächlich bestehen seine Schriften aus Aufsätzen, die in verschiedenen Journalen zerstreut sind. Wir citiren: *„Étude sur la sueur de sang et les hémorrhagies névropathiques“* (Gaz. hebd. de méd., 1859) — *„De la mort apparente“* (Thèse d'agrég., Paris 1860) — *„Étude sur un bruit de soufle cardiaque symptomatique de l'asystolie“* (Arch. gén. de méd., 1865) — *„Étude clinique sur le siége, le mécanisme et la valeur séméiologique des murmures vasculaires inorganiques de la région du cou“* (Ib. I, 1867) — *„Étude clinique sur le siége et le mécanisme des bruits cardiaques dits anémiques“* (Ib. 1866) — *„Maximilien Stoll“*, (Conférences historiques faites à la Faculté de méd. Paris 1866) — *„Étude sur la stéatose interstitielle diffuse de l'encéphale chez le nouveau-né“* (Arch. de phys., 1868) — *„Sur un cas d'hydatide du cerveau observé à l'hospice des Enfants-Assistés“* (Ib.) — *„Du muguet gastrique et de quelques autres localisations de ce parasite“* (Ib. 1869) — *„Note sur un cas de rupture de la moëlle chez un nouveau-né par suite de manoeuvres pendant l'accouchement“* (Bull. de la Soc. méd. des hôp., 1869) — *„Étude sur l'encéphalopathie urémique et le tétanos des nouveau-nés“* (Arch. gén. de méd., 1872) — *„Note sur l'infarctus uratique des reins chez les nouveau-nés“* (Union méd., 1872) — *„Sur une pseudo-paralysie causée par une altération du système osseux chez les nouveau-nés atteints de syphilis héréditaire“* (Arch. de phys., 1872). In dieser Schrift beschrieb er die nach ihm benannte Krankeit *„Parrot'sche Lähmung, Parrot'sche Pseudoparalyse, syphilitische Pseudoparalyse, die Osteochondritis syphilitischer Neugeborener mit Epiphysenlösung“*, auch Wegner'sche Krankheit genannt. — *„Sur le ramollissement de l'encéphale chez les nouveau-nés“* (Ib. 1873) — *„Études sur l'hémorrhagie encéphalique chez le nouveau-né“* (Arch. de tocologie, 1875) — *„Clinique des nouveau-nés. L'athrepsie“* (Leçons recueillies par le Dr. Troisier,

Paris 1877) — *„Leçons cliniques sur la fièvre typhoïde chez les enfants“* (Progrès méd., 1883) u. s. w.

Archives génér. 1883, Nov., pag. 624. — Proust in Bull. de la Soc. d'anthropol. 1883, 3. Série, VI, pag. 679. — Union méd. 1884. 3. Série, XXXVII, pag. 441. — Dechambre, 2. Série, XXI, pag. 488—490. — Troisier, Éloge sur P. Paris 1884. Pagel.

Parry, Caleb Hillier P., geb. 21. Oct. 1755 zu Cirencester, wurde 1778 in Edinburg Doctor, liess sich in Bath nieder, wurde 1788 Lic. des Coll. of Physic. in London und Arzt des Bath General Hosp. 1816 erkrankte er an progressiver Paralyse und starb 9. März 1822. — P. war ein, besonders als Physiolog und geschickter Experimentator bemerkenswerther Arzt. Verdienstvoll sind seine Untersuchungen über den Puls und über Blutvertheilung in verschiedenen Organen. Die bezügl. Schriften sind betitelt: *„Experimental inquiry into the nature, cause and varieties of the arterial pulse“* (Bath 1816, deutsch von E. v. Embden) — *„On the effects of compression of the arteries in various diseases and particularly in those of the head“* (Mem. of Med. Soc. of Lond., III, 1792) — *„Elements of pathology and therapeutics“* (London 1815; 1825 von seinem Sohne Charles Henry Parry edirt) — *„An inquiry into the symptoms and causes of the syncope anginosa or angina pectoris“* (Ib. 1797). Eine Gesammtausgabe seiner Schriften veranstaltete derselbe Sohn (3 voll., London 1825). Er beschrieb schon 1786 unter dem Titel *„Enlargement of the thyreoid gland in connection with enlargement or palpitations of the heart“* (Gesamtausgabe London 1825, *3* S. 111—128), die später nach Basedow genannte Erkrankung. Auch beschrieb er 1814 die ersten Fälle von Hemiatrophia facialis. (Ebenda *1* S. 478—480) und von kongenitaler idiopathischer Erkrankung des Colon (1825).

Dict. hist. III, pag. 676. — Munk, III, pag. 385. — J. F. Payne, Dict. nat. biogr. *43* p. 371. Pgl. H. V.

Parry, Charles Henry P., geb. als Sohn des Vorigen zu Bath (älterer Bruder des berühmten Nordpolfahrers Sir Will. Edw. P.), studirte in Göttingen, wo er 1799 den Preis der philos. Facultät erhielt, und Edinburg, wo er 1804 mit der Diss. *„De synocho tropico“* Doctor wurde, prakticirte dann in seiner Vaterstadt, war von 1818 Physic. des Bath General Hosp., gab die Praxis auf und zog nach Brighton, wo er 21. Jan. 1860 starb. Er übersetzte aus dem Deutschen: G. Chr. Reich, „On fever, and its treatment in general“ (Lond. 1801), schrieb: *„Cases of tetanus and rabies contagiosa or hydrophobia“* (1814) — *„Additional experiments on the arteries of warmblooded animals; etc.“* (Lond. 1819) — *„An introductory volume to the collections from the unpublished medical writings of the late Caleb Hillier Parry“* (1825) und gab heraus Caleb Hillier Parry, *„Elements of pathology and therapeutics, etc.“* (2. ed., Lond. 1825). Er war ein vortrefflicher Arzt und widmete die besten Jahre seines Lebens der Erklärung und Bestätigung der Ansichten seines Vaters und der Publication einer Auswahl von dessen zahlreich hinterlassenen Arbeiten.

Munk, III, pag. 45. — Callisen, XIV, pag. 325; XXXI, pag. 157. — Dict. nat. biogr. *43* S. 372 (Rigg). G.

Parsey, William Henry P., geb. 3. April 1821, studirte am King's College in London, promovirte 1848, widmete sich speciell der Psychiatrie, wurde 1847 Assistent von Bucknill an der Irrenanstalt der Grafschaft Devon, wurde 1852 Director der neu errichteten Anstalt Hatton bei Warwick und war in dieser Eigenschaft bis zu seinem 10. Jan. 1884 erfolgten Tode thätig. P. führte in seiner Anstalt das No-restraint-System mit gutem Erfolge durch. Seit 1859 war er Member, seit 1877 Fellow des Roy. Coll. of Phys., 1876 bekleidete er das Amt eines Vorsitzenden der Medico-Psycholog. Assoc. und las bei dieser Gelegenheit über: *„Better provision for the chronic insane poor“*. 1877 war er zum Fellow des R. C. P. gewählt worden.

Dechambre, 2. Série, XXI, pag. 490. Pgl.

Parsons, James P., zu London, geb. im März 1705 in Barnstaple, Devonshire, studirte, nachdem er eine Zeit lang Hauslehrer gewesen, in Paris Med., wurde 1736 in Reims Doctor, kam dann nach London, wurde anatom. Assistent von James Douglas, 1738 Physic. an der St. Giles' Infirmary und erlangte eine umfangreiche geburtshilfliche Praxis. Er wurde 1741 zum Fellow des Royal Soc. ernannt und schrieb in derselben Zeit: *„Etenchus gynaecopathologicus et obstetricarius“* (London 1741) — *„A mechanical and critical inquiry into the nature of hermaphrodites“* (1741) — *„A description of the human urinary bladder and the parts belonging to it“* (1742; französ. Paris 1743; deutsch Nürnberg 1759); ferner: *„The Croonian lecture on muscular motion“* (1745, 4.) — *„Microscopical theatre of seeds“* (1745, 4.) — *„Human physiognomy explained in the Croonian lectures on muscular motion“* (1747, 4.) — *„Philosophical observations on the analogy between the propayation of animals and that of vegetables, with observations on the polypus“* (1752; holländ. Haag 1753). Auch für Naturgeschichte, Sprachen, Antiquitäten, Künste interessirte er sich lebhaft und verfasste ein Werk über Ursprung und Verwandtschaft der europäischen Sprachen. Dabei war er ein angesehener und beliebter Arzt. Er starb 4. April 1770.

Biogr. méd. VI, pag. 369. — Dict. hist. III, pag. 677. — Munk, II, pag. 175. — Wroth, Dict. nat. biogr. *43* S. 103. G.

Parsons, Usher P., geb. in Maine (Nord Amerika) 18. Aug. 1788, war zuerst Marinechirurg, nahm als solcher 1812 am Feldzuge Theil und wohnte der Schlacht am Erie-See bei. Nach 10 Jahren gab er die militär. Carrière auf, übernahm die Professur der Anat. und Chir. an der Brown University in Philadelphia und am Coll. of Providence (Rhode-Island). Hier wurde er Präsident der Soc. of Med. of Rhode-Island, Vicepräsident der Amer. Med. Assoc. und starb 19. Dec. 1868. Er publicirte: *„The saylor's physician, exhibiting the symptoms, causes and treatment of diseases incident to seamen“* (Cambridge 1820) — *„Directions for making anatomical preparations formed on the basis of Pole, Marjolin and Breschet and including the new method of Mr. Swan“* (Philad. 1831) — *„Inflammation of the periosteum“* — *„Enuresis irritata“* — *„Cutaneous diseases“* — *„Cancer of the breast“* (Boston 1839; die letzten 4 Arbeiten sämmtlich mit dem Boylston-Preise gekrönt).

Dechambre, 2. Série, XXI, pag. 492. — Pleadwell, Usher Parsons Surgeon United States Navy, Mil. Surgeon Washington *51* (1922) S. 351—394. Pgl. H. V.

Part, James P., tüchtiger Wundarzt, geb. 1809 bei Wigan, studirte in seiner Geburtsstadt, unter Leitung von C. Morris, seit 1830 in London am St. Bartholom. Hosp. und am University Coll., erhielt 1831 den Preis für Chir. an der Aldersgate Street School, war Anfangs House Surgeon am Hosp. von Wigan, liess sich später aber in London nieder, wurde 1832 Member und 1854 Fellow des R. C. S. Engl. und erhielt 1860 von der Universität zu St. Andrews das Doctordiplom. P., der im December 1875 starb, war eine Zeit lang Präsident der North Lond. Med. Soc. und veröffentlichte, ausser der selbständigen Schrift: *„Med. and surg. case book“*, noch eine Reihe von Aufsätzen über Gegenstände aus der Anat. und pathol. Anat. in der Lancet und in den Transact. of the Patholog. Soc.

Dechambre, 2. Série, XXI, pag. 492. Pgl.

De Partibus, Jacobus, s. Despars, Bd. II, S. 243.

Partridge, Richard P., zu London, geb. 19. Januar 1805, war ein Schüler seines Vetters W. H. Partridge in Birmingham und von Joseph Hodgson daselbst, studirte dann im St. Barthol. Hosp. in London, wurde 1827 Member des R. C. S. Engl., 1831, bei Errichtung des King's College, zuerst zum Prosector, 1836 zum Prof. der Anatomie und bald darauf bei dem neu errichteten Charing-cross Hosp. zum Surgeon ernannt, welche Stellung er 1840 aufgab, um Surgeon des King's College Hosp., neben Fergusson, zu werden. Er war Mitredacteur der Cyclop.

of Anat. and Phys. seit 1832, zu der er eine Anzahl von Artikeln lieferte. 1843 zum Honorary Fellow des Coll. of Surg. ernannt, wurde er 1852 Mitglied des Council, hielt 1865 die HUNTER'sche Rede und war 1866 Präsident des College. Nach dem Tode von JOS. HENRY GREEN, 1853, wurde er zum Prof. der Anatomie an der Royal Academy of Arts ernannt. Er war ein vortrefflicher Lehrer der Anatomie, als Chirurg aber von keiner grossen Bedeutung. Bekannt ist auch seine 1862, zu gleicher Zeit mit NÉLATON, erfolgte Berufung nach Spezzia zur Untersuchung von Garibaldi's Wunde. Nachdem er 1870 seine Stellung als Surgeon aufgegeben, starb er 25. März 1873.

Lancet. 1873, I, pag. 456, 464. — Med. Times and Gaz. 1873, I, pag. 347. — London Illustrat. News. 1873, 5. April. — Pollard, Dict. nat. biogr. **43** S. 432—33.

G.

Pascal, J. H. P., war Mag. chir., Oberwundarzt am Hôtel-Dieu zu Brie-Comte-Robert, Wundarzt der Epidemieen im Auftrage der Regierung und Mitglied der Soc. méd. d'émul. Er hat nur eine Reihe von meist casuistisch chir. Gegenstände betreffenden Aufsätzen in verschiedenen Journalen veröffentlicht.

Sein Sohn E. H. Félix Pascal, geb. in Brie-Comte-Robert, studirte und promovirte 1815 in Paris mit der These: *„Essai sur la maladie muqueuse“* und veröffentlichte u. A.: *„Tableau synoptique du diagnostic des fièvres essentielles“* (Paris 1818) — *„Hist. topographique, politique, physique et statistique du dép. de Seine-et-Marne“* (2 voll., Corbeil 1838), sowie eine Reihe von casuist. Beiträgen in verschiedenen Journalen und gab CHOPART'S *„Traité des maladies des voies urinaires“* (2 voll., Paris 1821) heraus.

Jean-Joseph Pascal, geb. in Callian (Var), studirte und promovirte 1821 in Paris mit der These: *„De l'ouïe considérée dans ses rapports avec l'intelligence et la voix“*, war successive Arzt am Militärspital in Metz, Chefarzt am Hospital und Prof. am Hôp. milit. d'instruction daselbst. Er veröffentlichte: *„Discours sur la méd. militaire“* (Paris 1836) — *„Mém. sur le choléra-morbus, qui a régné épidémiquement à Metz .... l'année 1832“* (Ib. 1836) — *„De la nature et du traitement des altérations pulmonaires. Guérison de la phthisie“* (Strassb. u. Paris 1840) — *„De l'instruction publique. Améliorations dont elle est susceptible“* (Metz u. Paris 1840) — *„Des moyens propres à arrêter les épidémies de variole“* (Recueil de mém. de méd., de chir. et de pharmac. milit., XLVI, 1839) — *„Obs. de perforation de l'estomac“* (Ib. XLVII, 1839) — *„Obs. de volvulus considérable du gros intestin“* (Ib.) — *„Rech. sur la structure intime des poumons“* (Ib. XLIX) — *„Coup d'oeil statistique sur l'état sanitaire de Strasbourg“* (Ib. LI u. LIII).

Dechambre, 2. Série, XXI, pag. 493, 494. — Callisen, XIV, pag. 328—331; XXXI, pag. 158.

Pgl.

Pascalis-Ouvière, Felix A., für gewöhnlich PASCALIS genannt, geboren um 1750 in der Provence in Frankreich, zu Montpellier graduiert, kam nach St. Domingo und übte dort seine Tätigkeit als Arzt bis zum Ausbruch der Revolution 1793 aus. Dann ging er nach den U. S. A., lebte in Philadelphia und später fast 30 Jahre lang in New-York. Er war Mitherausgeber des Med. Repository und schrieb 1796 über das gelbe Fieber. Ferner schrieb er 1798 über die gleiche Erkrankung, die in Philadelphia 1797 epidemisch herrschte. Auch schrieb er über *„Malignant yellow fever in the city of New-York in the summer and autumnal months of 1819“* (New York 1819). — 1873 erschien eine Arbeit über die Gefahren der Totenbestattung in großen Städten und die für diese geltenden Bestimmungen. Er starb 27. Juli 1833 zu New-York.

Kelly a. Burrage S. 948.

Hab.

Paschalis (PASCUAL), Miguel Juan P., geb. in Castellon de la Plana im Königr. Valencia im 16. Jahrh., studirte in Valencia unter LOUIS COLLADO und in

Montpellier unter Jean Faucon. Er gab die Chirurgie von Giovanni de Vigo in span. Uebers. u. d. T.: „*Practica copiosa de lo necessario para el cirujano*“ (Valencia 1548, fol.; Saragossa 1581, fol.) und einen kleinen „*Tractatus de morbo gallico*“ (im 2. Bd. der Venediger Sammlung des Luisinus, Venedig 1567), edit. Lugd. Batav. S. 1113 heraus und schrieb noch: „*Praxis medica sive methodus curandi*“ (Valencia 1555; Salamanca 1563; Lyon 1585; 1602; 1664); siehe auch Pereda.

Gurlt 3 S. 395. Pgl.

P. ist nicht zu verwechseln mit

Johannes Paschalis aus Suessa bei Capua, der im 16. Jahrh. in Neapel lebte und gleichfalls eine, aber im 1. Bd. der Venediger Collection von Luisinus, edit. Lugd. Batav. S. 219—242 veröffentlichte, übrigens unbedeutende Abhandlung über Syphilis u. d. T.: „*Liber de morbo quodam composito qui vulgo apud nos gallicus appellatur*“ (Neapel 1534) verfasste.

Biogr. méd. VI, pag. 370. — Dechambre, 2. Série, XXI, pag. 495. Pgl.

Paschetti, Bartolomeo P., ein adeliger Veronese, sehr gelehrter Arzt und Philosoph, auf der Universität Padua gebildet, Schüler und Freund von Mercuriale, liess sich in Genua nieder, übte daselbst viele Jahre (etwa von 1578—1616) mit sehr grossem Erfolge die Praxis aus und erwies sich auch als gelehrter und eleganter Schriftsteller. Unter seinen Schriften sind anzuführen: „*Lettera del . . . scritta al . . . „Paolo Loredano a Vinegia, nella quale si ragiona della peste di Genova, degli ordini tenuti in quella, e delle varie opinioni intorno all' origine di essa, etc.*“ (Genua 1580; 1656) — „*Del conservare la sanità e del vivere dei Genovesi . . . libri tre etc.*“ (Ib. 1602) — „*De distillatione, catarrho vulgo dicta, libri tres etc.*“ (Venedig 1615).

Pescetto, I, pag. 155. G.

Pascoli, Alessandro P., geb. in Perugia 10. Jan. 1669, prakticirte zuerst in seiner Vaterstadt, hielt daselbst Vorlesungen über Philos. und Anat., letztere mit so grossem Erfolge, dass Papst Clemens XI. ihm einen Lehrstuhl der Anat. in Rom übertrug. Er erblindete 1739 und starb 5. Febr. 1757. Seine Schriften sind Compilationen aus Borelli, Malpighi, Bellini, Redi, Bartholin und Vieussens. Wir citiren: „*Il corpo umano o breve storia etc.*“ (Perugia 1700; Vened. 1712, 1727, 1739, 3 voll.; latein.: Rom 1728, 3 voll.; 1738; Vened. 1735, 1750) — „*Delli febri teorica e prattica secondo il nuovo sistema*“ (Vened. 1701) — „*Delle riposte ad alcuni consulti su la natura di varie infermità e la maniera di ben curarle*“ (Venedig 1737). Eine Ausgabe seiner Schriften erschien als „*Opera omnia*“ (Ib. 1741, 4 voll.) und als „*Opere inedite*“ (Ib. 1757, 2 voll., fol.).

Biogr. méd. VI, pag. 370. — de Tipaldo, II, pag. 209. — Dechambre, 2. Série, XXI, pag. 494. Pgl.

Pascoli, Antoine P., geb. in Frėjus im südl. Frankreich um 1790, studirte und promovirte 1816 in Wien mit der Diss.: „*De morbo scrophuloso*“, war zu Innsbruck k. k. Districtsarzt, supplir. Prof. der med. Klinik für Wundärzte an der Universität und provisor. Primararzt am Stadthospitale. 1830 wurde er Director und Primararzt der neuerrichteten k. k. Prov.-Irrenanstalt zu Hall bei Innsbruck. Er veröffentlichte noch: „*Uebersicht über das im J. 1825/26 in der med. prakt. Schule an der k. k. Universität zu Innsbruck gepflogene Heilverfahren*“ (Innsbruck 1827) — „*Uebers. über das im J. 1826/27 etc. Heilverfahren*“ (Ib. 1829).

Dechambre, 2. Série, XXI, pag. 494. — Callisen, XIV, pag. 334. Pgl.

Pascual, José P., spanischer Arzt zu Ende des 18. Jahrh., geb. zu Sellent, promovirte in Cervera, war Mitglied der Akad. für prakt. Med. in Bar-

celona und wurde Stadt- und Hospitalarzt in Vich. Er schrieb: *„Discorso sobro el saludable y seguro metodo de hacer levantar a los enfermos de la cama, para el uso de los médicos principiantes“* (Barcelona 1783) — *„Respuesta critico-apologética á la historia médico-práctica del Dr. Gaspar Armengol, cirujano“* (Vich 1784) — *„Sobre la utilidad de la música para los enfermos“* (Barcelona 1785).

Dechambre, 2. Série, XXI, pag. 495. Pgl.

Pascual, s. a. PASCHALIS.

Pasikrates (im 1. Jahrh. ante Chr. nat.), Bruder des Menodorus, ein Architekt (ORIBASIUS), erfand das „Plinthium“, einen Flaschenzugapparat für Luxation des Humerus. Ob es der nämliche P. ist, der den „Mochlikus“ des HIPPOKRATES commentirte, ist ungewiss. Das „Plinthium“ wird sonst dem NILEUS zugeschrieben. ORIBAS., IV, 358, 487, 511 (mit Abbildung).

Daremberg, Hist. des scienc. méd., pag. 168. J. Ch. Huber (Memmingen).

Pasini, Luigi P., geb. in Padua um 1500, studirte in seiner Vaterstadt und bekleidete daselbst einen Lehrstuhl der Philos. und Med. Er wurde Arzt des Herzogs von Urbino, des Ober-Generals der Armee der Republik Venedig, und starb zu Padua 22. Aug. 1557. Seine Schriften sind: *„Liber in quo de thermis Patavinis ac quibusdam balneis Italiae tractatur“* (Venedig 1553, fol.) — *„De pestilentia Patavina anni 1555“* (Padua 1556).

Antonio Pasini, geb. in Verona zu Ende des 16. Jahrh., ist bekannt als Verf. einer Commentarausgabe des DIOSCORIDES u. d. T.: *„Annotazioni ed emendazioni nella traduzione d'Andrea Mattioli dei cinque libri della materia medicinale de Dioscoride“* (Bergamo 1591; 1608).

Biogr. méd. VI, pag. 370, 71. — Dechambre, 2, Série, XXI, pag. 496. Pgl.

Pasquali, Pier Paolo P., geb. in Forli zu Anfang dieses Jahrh., studirte und wurde daselbst ord. Prof. Er veröffentlichte: *„Storia di una cura di ritenzione d'orina completa prodotta da inveterati stringimenti organici esistenti nel canale dell' uretra etc.“* (Forli 1838) — *„Brevi considerazioni impropria difesa intorno alla storia di una pretesa cura di ritenzione d'orina completa etc.“* (Pesaro 1838).

Dechambre, 2. Série, XXI, pag. 497. — Callisen, XXXI, pag. 159. Pgl.

Pasqualone, Felice P., geb. zu Aquila und gest. zu Tropea Ausgangs 1838 im Alter von 72 Jahren, machte sich in der Chir. einen guten Namen und verfasste: *„Chirurgia legale“* (Neapel 1808) — *„Lezioni sulle malattie veneree“* (Ib. 1816) — *„Compendio delle fasciature“* (Ib. 1818) — *„Sulle ferite di armi da fuoco“* (Ib. 1820).

Riccio, pag. 259. G.

Pasquay, Peter P., geb. 1719 zu Frankfurt a. M., beerdigt daselbst 1. März 1777, promovirte zu Leyden 1745 mit der *„Diss. de signis et partu foetus mortui“* (4.). Seit 1745 war er Arzt in Frankfurt und seit 1770 Anhalt-Dessauischer Hofrath und Leibarzt. Bemerkenswerth ist seine 1748 in Frankfurt anonym erschienene: *„Gründliche Abhandlung von dem Gehalt und denen Eigenschaften der gemeinen Wassern überhaupt, insbesondere aber derer fürnehmsten in der Stadt Frankfurt befindlichen Röhr- und Brunnenwassern“*, als für die damalige Zeit vortreffliche Analyse der Brunnenwässer. Diese Arbeit ist in des Dr. BEHRENDS' Buch: *„Der Einwohner in Frankfurt etc.“* (1771) aufgenommen. P. stiftete ein bedeutendes Stipendium für einen Studirenden der Medicin aus der deutsch- oder französisch-reformirten Gemeinde in Frankfurt.

Stricker, Gesch. der Heilkunde etc., pag. 312. W. Stricker.

Pasquier, Antoine-Philippe P., geb. 1773 in Paris, trat 1792 als Chirurg 3. Cl. bei der Armee ein, machte die Belagerung von Toulon, sowie verschiedene Feldzüge mit, wurde 1802 mit dem Titel eines Chef-Chirurgen nach Batavia gesandt, erhielt 1811 die Stellung als Chir. en chef adjoint am Hôtel des Invalides und wurde 1836 als Nachfolger von LARREY Titular-Chefchirurg. 1840 wurde er Inspecteur du service de santé des armées, trat aber 1845 von allen seinen Aemtern zurück und starb 6. Febr. 1847. P. war ein tüchtiger Wundarzt und hat in dieser Eigenschaft vielen fürstlichen Personen Frankreichs Dienste geleistet. Veröffentlicht hat er nur seine Doctorthese: *„Diss. méd.-chir. sur le tétanos en général et particulièrement le tétanos traumatique“* (Paris 1804).

Dechambre, 2. Série, XXI, pag. 497. Pgl.

Pasquier, René P., geb. in Vaugneray (Rhône) 1792, studirte und promovirte 1815 in Paris mit dem *„Essai sur le mélaena“* und liess sich in Lyon nieder, wo er besonderen Ruf als Psychiater erlangte. Er übernahm 1818 den Dienst am Hospice de l'Antiquaille in Lyon und machte sich hauptsächlich durch verschiedene Verbesserungen in der inneren Verwaltung des Irrenwesens verdient. 1848 wurde er Mitglied des Conseil municipal. Er starb April 1872. Seine Schriften sind: *„Exposé analytique de la pratique médicale des aliénés de l'hospice de l'Antiquaille de Lyon du 1. janvier 1821 au 1. janvier 1830“* — *„Essai sur les distributions et le mode d'organisation, d'après un système physiologique d'un hôpital d'aliénés“* — *„Notes statistiques et médicales sur les divisions des aliénés de l'hospice de l'Antiquaille de Lyon“* (Lyon 1830).

Dechambre, 2. Série, XXI, pag. 497. — Callisen, XIV, pag. 335; XXXI, pag. 159. Pgl.

Pasquier, Joseph-Philippe-Adolphe P., geb. in Marseille, studirte und promovirte 1818 in Paris mit der These: *„Essai médical sur les huitres“*, war Wundarzt am Hôtel des Invalides, ord. Wundarzt des Königs und der königl. Prinzen, begleitete den Herzog von Orléans auf dessen Reise nach Mascara als Leibchirurg und starb zu Paris 4. Jan. 1851. Ausser genannter These veröffentlichte er noch klinische Vorlesungen über die Krankheiten der Harnwege.

Dechambre, 2. Série, XXI, pag. 498. Pgl.

Pasquinelli, Vincenzo P., Chirurg zu Venedig um 1750, verfasste folgende Schriften: *„Osservazione chirurgiche“* (Venedig 1768) — *„Cura di una ferita fatta nel gran tendine di Achilles“* (1764) — *„Ferita al cubito, osservazione“* (1765) — *„Escrescenza nell' uretra di una donna“* (1766) — *„Porro giudicuto cancheroso, osservazione“* (1768) — *„Sull efficacia del calore attuale nelle cura delle ulceri“* (1781).

Levi, pag. 49. G.

Passavant, Johann Karl P., zu Frankfurt a. M., geb. daselbst 22. April 1790, studirte von 1806 an in Heidelberg, Tübingen und Wien, wo er sich viel mit Augenheilkunde beschäftigte, begann 1812 magnetische Studien, wurde 1816 als Arzt in Frankfurt recipirt, 1818 Arzt des neu begründeten Versorgungshauses für alte, gebrechliche Leute beiderlei Geschlechtes und blieb in dieser Stellung beinahe ein halbes Jahrhundert lang. 1819 und 20 hielt er im SENCKENBERG'schen Institut Vorlesungen über den „Lebensmagnetismus“ und gab über denselben heraus: *„Untersuchungen über den Lebensmagnetismus und das Hellsehen“* (Frankfurt a. M. 1821; 2. Aufl. 1837), in welchen er seine besondere Fähigkeit darthat, physiol., med. und psychol. Fragen mit philosoph. Geiste zu durchdringen. Er machte auch später noch grössere Reisen nach Italien, Paris, London, zur Vermehrung seiner Kenntnisse, und 1831 nach Wien, zum Studium der daselbst zum

ersten Male auftretenden Cholera, betheiligte sich 1834 an der Regeneration des physikalischen Vereins, wurde Mitglied des gesetzgebenden Körpers, hielt 1829, 30 Vorlesungen über Psychologie, publicirte: *„Von der Freiheit des Willens und dem Entwicklungsgesetze des Menschen“* (Frankf. 1835) und anonym in der Augsburger Allgem. Zeitung (1842, 44) einige Aufsätze über physiol. und religiöse, an der Tagesordnung befindliche Fragen und zuletzt noch: *„Ueber einige Hauptprobleme der Naturwissenschaften“* (1856). Der allseitig verehrte, durch seine Wohlthätigkeit, Humanität und sein harmonisches Wesen ausgezeichnete Arzt und Philosoph starb 14. April 1857.

Karl Mettenheimer, Zur Erinnerung an J. K. P. Ein Vortrag u. s. w. Frankfurt a. M. 1858. — Callisen, XIV, pag. 337; XXXI, pag. 160. — Adolf Helfferich, J. C. P., ein christliches Charakterbild. Frankfurt 1867. — Allgem. dtsch. Biogr. 25 S. 203—207.

G.

Passavant, Gustav P., zu Frankfurt a. M., daselbst am 28. Januar 1815 geboren, studirte in Berlin und Wien, wurde 1840 Doctor, wirkte seit dem Jahre 1843 als praktischer Arzt und von 1850 bis Ende 1885 als Chirurg am Senckenberg'schen Bürgerspital in Frankfurt a. M. Er starb als Geheimer Sanitätsrat am 28. August 1893. Literarische Arbeiten: *„Anat.-pathol. Befund des inneren Ohrs an Typhus Verstorbener“* (Henle's u. Pfeufer's Zeitschr.) — *„Ueber Behandlung der Fissura ani“* (Archiv für physiol. Heilk., 1854) — *„Ueber den Luftröhrenschnitt bei häutiger Bräune“* (Ib. 1856) — *„Zahlreiche Neurome des N. peroneus sin.“* (Virchow's Archiv, 1851) — *„Theilweises Getrenntsein des Trigonum von der Blasenwand“* (Ib. 1853) — *„Bemerkungen über Verbrennungen des menschl. Körpers und deren Behandlung mit dem permanenten warmen Bade“* (Deutsche Klinik, 1858) — *„Bemerkungen zu Prof. Pitha's Aufsatz: Ueber den Luftröhrenschnitt“* (Wiener med. Wochenschr., 1858) — *„Ueber die Operation der angeb. Spalten des harten Gaumens und der Hasenscharte“* (Archiv für physiol. Heilk., 1862) — *„Syphilitische Lähmungen und deren Heilung“* (Virchow's Archiv, 1862) — *„Gefährliche Verwundung durch Setzen eines Klystiers“* (Deutsche Klinik, 1862, 63) — *„Ueber den Schulunterricht vom ärztl. Standpunkt“* (1863) — *„Ueber die Verschliessung des Schlundes beim Sprechen“* (zur 100jähr. Gedächtnissfeier der Dr. Senckenberg'schen Stiftung, 1863) — *„Ueber die Beseitigung der näselnden Sprache bei angeb. Spalten des harten und weichen Gaumens“* (v. Langenbeck's Archiv, 1865) — *„Einige Bemerkungen über die Wundnaht und über die Anwendung des Seegrases zu diesem Zwecke“* (Ib. 1865) — *„Die Heilung der Psoriasis“* (Archiv für physiol. Heilk., 1867) — *„Ueber die Verschliessung des Schlundes beim Sprechen“* (Virchow's Archiv, 1869) — *„Ueber eine Methode der Corelyse“* (v. Graefe's Archiv, 1869) — *„Zur Frage über die Beseitigung der Excremente aus den Schulgebäuden“* (Frankf. 1870) — *„Bemerkungen aus dem Gebiete der Kriegschirurgie“* (Berliner klin. Wochenschr., 1871) — *„Der verbesserte Erdabtritt“* (Frankf. 1878) — *„Verbesserung der Sprache nach Uranoplastik“* (v. Langenbeck's Archiv, 1878) — *„Der Luftröhrenschnitt bei diphther. Croup“* (Deutsche Zeitschr. für Chir., 1884) — *„Blasen-Harnröhrennaht mit Schliessung der angeb. Schambeinspalte und Epispadie“* (Frankf. 1885). Nach ihm ist der „Passavant'sche Wulst“ genannt, der quere, vom musc. pterygopalatinus gebildete Wulst an der hinteren Rachenwand in Höhe des Gaumens.

Mettenheimer, Rehn u. Ehlers, Erinnerungen an G. P. Frankfurt 1894.

Red.

Passot, Philippe-Claude P., zu Lyon, geb. 26. April 1814 zu Beaujeu (Rhône), studirte im Militär-Hosp. zu Lyon und im Hôp. du Midi zu Paris, unter Cullerier, wurde 1840 mit der These: *„De la disposition aux inflammations des membranes muqueuses“* Doctor und war, nachdem er sich in Lyon niedergelassen hatte, daselbst nacheinander Arzt des Bureau de bienfaisance, des Dispensaire général und beim Conseil des Prud'hommes. Er publicirte: *„Analyse critique*

des principales opinions des auteurs sur la nature de la chlorose" (1844) — „*Des logements insalubres, de leur influence et de leur assainissement*" (1851) — „*Études et observations obstétricales*" (1853) — „*De la salivation mercurielle provoquée comme moyen thérapeutique*" (1862) — „*De la méthode de M. Chervin aîné pour la cure du bégayement*" (1863) — „*De l'intelligence humaine dans ses rapports avec l'organisation*" (1864) — „*Aperçu sur les travaux de la Commission des logements insalubres*" (1870) u. s. w. Auch als Dichter hat sich P. versucht, z. B. eine Satyre über den Charlatanismus in der Med. verfasst.

Glaeser, pag. 579. Red.

Pasta, Andrea P., geb. zu Bergamo 27. Mai 1706 als Sohn eines Arztes, studirte in Padua und liess sich in seiner Vaterstadt nieder, wo er 13. März 1782 starb. Von seinen Schriften sind erwähnenswerth: „*Defensio epistolarum de motu sanguinis post mortem et de cordis polypo in dubium revocato*" (Raccolta d'opusculi scientifici et filologici, T. XXX) — „*Discorso medico-chirurgico intorno al flusso di sangue dell' utero delle donne gravide*" (Bergamo 1750; 1757; französ. von Alibert, Paris 1800) — „*Ragionamento sopragli sgravi del parto, e sopra il rattenimento e l' estrazione della secondina*" (Neapel 1782) — „*Consulti medici*" (Bergamo 1791) — „*Dei mali senza materia*" (Bergamo 1791).

Giuseppe Pasta, Vetter des Vorigen, geb. 9. April 1742 in Bergamo, studirte und promovirte in Padua und liess sich in seiner Vaterstadt nieder, wo er Hospitalarzt und 1. Physicus der Provinz wurde. 1793 legte er die Stellung am Krankenhause nieder und vermachte diesem seine Bibliothek. Er starb 4. Jan. 1823. Von seinen Arbeiten citiren wir: „*Delle aque minerale del Bergamasco*" (Bergamo 1794) — „*De sanguine et sanguineis concretionibus per anatomen indagatis et pro causis morborum habitis quaestiones medicae*" (Bergamo 1786) — „*Del coraggio nelle malattie*" (Parma 1792; Mailand 1835; französisch von Jouenne, Paris 1820; 1824) — „*Delle facoltà dell' opio nelle malattie veneree etc.*" (Bergamo 1788; französ. von Brion, Lyon 1816).

Dict. hist. III, pag. 677. — Dechambre, 2. Série, XXI, pag. 539. Pgl.

Pastau, Julius August Hellmuth Eugen von P., geb. 15. Juni 1813 zu Landsberg in Ostpreussen, studirte von 1835 in Königsberg, wurde 1840 zum Dr. med. et chir. promovirt, liess sich 1841, nach kurzem Aufenthalte in Elbing, als prakt. Arzt in Königsberg nieder, fungirte 1852—59 als erster Arzt am königl. grossen Hospital und an der damit verbundenen Provinzial-Siechenanstalt in Königsberg und war gleichzeitig von 1853—56 Assistenzarzt an der von Burow sen. geleiteten chirurg. und augenärztl. Universitäts-Poliklinik, wurde 1858 zum königl. Sanitätsrathe ernannt, siedelte 1859 nach Berlin über, wurde Lehrer an der Krankenwartschule in der königl. Charité und 1863 als ärztl. Director des grossen Kranken-Hosp. zu Allerheiligen in Breslau angestellt. 1870 zum Geheimen Sanitätsrath ernannt, liess er sich aus Gesundheitsrücksichten im Jahre 1875 pensionieren und lebte in Dresden bis zu seinem Tode am 12. März 1889. Von ihm stammen folgende literarische Arbeiten: „*De pneumonia notha*" (Inaug.-Diss.) — „*Mittheilungen über die 1863/64 im Kranken-Hospital zu Allerheiligen in Breslau beobachtete Pocken-Epidemie*" (Berliner klin. Wochenschr., 1864) — „*Behandl. der Krätze mit Styrax liquid.*" (Ib. 1869) — „*Ueber Phosphorvergiftung*" (Breslau 1865) — „*Fremdkörper in den Luftwegen*" (Ib.) — „*Die erste Epidemie von Febris recurrens in Schlesien*" (Virchow's Archiv, XLVII) — „*Statist. Bericht über das Kranken-Hospital zu Allerheiligen in Breslau f. d. J. 1867, herausgeg. von der Hospital-Direction*" (Referat in der Berliner klin. Wochenschr., 1868) — „*Die Petechialtyphus-Epidemie in Breslau 1868/69, unter Berücksichtigung der Anwendung von kalten Bädern*"

(Breslau 1871) — *„Beiträge zur Pocken-Statistik, nach den Erfahrungen aus der Pocken-Epidemie 1871/72 zu Breslau“* (Deutsches Archiv f. klin. Med., XII).

Red.

Pasteur, Louis P., zu Paris, berühmter Chemiker, geb. 27. Dez. 1822 zu Dôle (Jura), machte seine Studien in Besançon und bei der École normale supérieure. Hier legte er den Grund zu seinen außergewöhnlichen naturwissenschaftlichen Kenntnissen und begann mit selbständigen chemischen Untersuchungen. Durch diese stellte er den Begriff „der optisch verschiedenen Modifikationen“ fest, den er an dem Verhalten der Traubensäure darlegte. Durch diese Entdeckung von fundamentaler Bedeutung wurde er mit einem Schlage bekannt. Mit 26 Jahren, 1848, Prof. der Physik am Lyceum zu Dijon, nur ein Jahr später ordentlicher Prof. der Chemie in Straßburg. 1854 wurde er nach Lille berufen um die dort neu errichtete Fakultät der Wissenschaften zu organisieren. 1857 Leiter der Normalschule zu Paris, 1863 Prof. der Geologie, Physik und Chemie an der Schule der Schönen Künste, 1867 Prof. der Chemie an der naturwissenschaftl. Fakultät in Paris an der Sorbonne, 1888 Leiter des großartigen, ihm zu Ehren geschaffenen, mit seinem Namen benannten Instituts. Er starb 28. September 1895 in Villeneuve-L'Étang. 1868 erlitt er bereits einen Schlaganfall, von dem er sich aber wieder soweit erholte, daß nur eine geringe Schwäche der linken Körperseite zurückblieb. Sein Leben war reich an Erfolgen, reich an Arbeit. Frühzeitig wurde er Membre de l' Institut de France. 1881 erhielt er das Großkreuz der Ehrenlegion, weiter zahlreiche Großkreuze anderer Staaten, 1874 von der Nationalversammlung als Nationalbelohnung eine lebenslängliche jährliche Pension von 12 000 Francs, 1866 von der Roy. Soc. zu London die Rumford-, 1874 die Copleymedaille. 1872 verlieh ihm die österreichische Regierung einen Ehrenpreis von 10 000 Gulden. Von seinen Arbeiten interessieren uns hier in erster Linie diejenigen, welche den hundertjährigen Kampf um die Frage nach der Entstehung von Gährung und Fäulnis und die sog. Generatio aequivoca klärten. Bei der Untersuchung der Milchsäuregährung fand er, daß Spaltpilze die Gährung verursachten und die Hefepilze die alkoholische Gährung: *„Mémoire sur la fermentation appelée lactique“* (Comptes rend. hebd. des séances de l' Acad. des sci. *45* (1857) S. 913—916; deutsch in J. f. prakt. Chemie *73* (1858) S. 447—451) — *„Mémoire sur la fermentation alcoolique“* (Ebenda *45* (1857) S. 1032—1036; deutsch ebenda *73* (1858) S. 451—456) — *„De l' origine des ferments. Nouvelles expériences relatives aux générations dites spontanées“* (Ebenda *50* (1860) S. 849—854; *51* (1860) S. 348—352; 675—687; *57* (1863) S. 967—969). Als den Erreger der Buttersäuregährung fand er dann ein Stäbchen, das ohne Spur von Sauerstoff leben und sich zu vermehren vermochte, entdeckte also die anaerobiotisch lebenden Fermente. Im Anschluß daran entdeckte er die Erreger der verschiedenen Erkrankungen des Weines und fand, daß durch Erwärmen auf bestimmte, unterhalb des Siedepunktes liegende Temperaturen, welche der Beschaffenheit des Weines selbst nicht schädlich waren, diese abgetötet werden konnten (Pasteurisieren). Durch diese Entdeckung ersparte er hunderttausende von Franken der Weinfabrikation, die damals einen vergeblichen Kampf gegen die Zerstörung ihrer Erzeugnisse führte. In gleicher Weise vermochte er durch seine Entdeckungen die Spiritusfabrikation in Lille zu retten, die Essig- und Bierbereitung vor den spez. Krankheiten zu bewahren. Die Krankheiten der verschiedenen Flüssigkeiten brachten P. dann auf den Gedanken, daß auch bei Mensch und Tier Krankheitskeime in gleicher Weise Infektionskrankheiten hervorzurufen imstande seien. Joseph Lister war durch das Studium der Pasteur'schen Versuche zu dem Schluß geführt, daß auch die Veränderungen an den Wunden mit ihren schlimmen Folgen durch Keime hervorgerufen würden und kam so zu der seinen Namen tragenden Wundbehandlungsmethode. — Pasteur selber beschäftigte sich zunächst mit der sog. Fleckenkrankheit der Seidenraupen, welche die herrlich aufgeblühte Seidenindustrie Frankreichs zu vernichten drohte. In 5jähriger Arbeit löste er das Rätsel der Verbreitungsweise der Krankheit und fand zugleich das Mittel, sie wirksam zu bekämpfen.

Sein Werk über diese Krankheit erschien 1870. 1877 begann er dann die schwierigen Probleme der Entstehung der tierischen und menschlichen Infektionskrankheiten mit den von ihm ausgebildeten Methoden in Angriff zu nehmen. Von grundlegender Bedeutung sind hier die Untersuchungen P.'s über die künstliche Abschwächung der Virulenz pathogener Bakterien und über die Verwendbarkeit dieser abgeschwächten Rassen zu Schutzimpfungen. — Seine ersten diesbezüglichen Versuche betrafen den Erreger der Hühnercholera. Durch seine Versuche wurde er hier der Begründer der Schutzimpfung, bei der das Tier durch Ueberstehen einer leichten, durch den künstlich abgeschwächten Krankheitserreger bedingten Erkrankung immun gegen diese Erkrankung wird. (Georg Sticker, L. P., die Hühnercholera, ihr Erreger, ihr Schutzimpfstoff (1880) Klassiker d. Med. Bd. *30* (1923). Das gleiche Prinzip brachte er zur Anwendung gegenüber dem Milzbrand, indem er am 2. Juni 1881 25 Schafen sporenlosen Milzbrand einimpfte und sie dadurch immun machte. Ebenso brachte er das Prinzip bei Schweinerotlauf praktisch zur Anwendung. Anfang der achtziger Jahre begann er dann mit seinen Studien über die Hundswut. Er stellte fest, daß das Virus der Krankheit vorzugsweise in den nervösen Zentralorganen seinen Sitz habe und fand, daß er Hunde durch eine Tag für Tag mit allmählich immer virulenterem Virus fortgeführte Behandlung mit absoluter Sicherheit nicht nur gegen den Biß tollwütiger Hunde schützen konnte, sondern sog. bei bereits infizierten Tieren durch die gleiche, während des Inkubationsstadiums eingeleitete Behandlungsmethode den Ausbruch der Tollwut verhindern konnte. Auf Grund dieser Entdeckung impfte er dann am 4. Juni 1885 den Knaben Joseph Meister aus dem Elsaß, der von einem tollen Hunde gebissen war, und schützte ihn dadurch vor den Folgen der furchtbaren Erkrankung. Diese Entdeckung wurde mit beispiellosem Enthusiasmus in der ganzen Welt aufgenommen, schon 1886 wurden 2682 Personen von P. mit glänzendem Erfolge geimpft. Den gewaltigen Ansprüchen, welche an das Pasteur'sche Laboratorium gestellt wurden, konnte dieses selbstverständlich nicht genügen. Durch eine Subskription der ganzen Welt wurden über 2 Millionen Franken für ein neues Institut aufgebracht, welches am 14. November 1888 eröffnet wurde. Von den Arbeiten über die Bekämpfung der Tollwut sind von besonderer Wichtigkeit: „*Nouveaux Faits pour servir à la connaissance de la rage*" (Comptes rend. de l' Acad. des Sci. *95* (1882) S. 1187—1192) — „*Sur la rage*" (Bull. de l' Acad. de Méd. 2e série *13* (1884) S. 661—664) — „*Le traitement de la rage*" (Paris 1884) — „*Méthode pour prévenir la rage après morsure*" (Bull. Acad. Méd. 2e série *14* (1885) S. 1431—1439; Ann. d' Hyg. publ. et de méd. lég. 3e série *14* (1885) S. 456—465) — „*Résultats de l' application de la méthode pour prévenir la rage après morsure*" (Bull. Acad. Méd. 2e série *15* (1886) S. 294—303; Comptes rend. de l' Acad. des Sci. *102* (1886) S. 459—466). — Pasteur ist der bedeutendste und erfolgreichste Forscher, den Frankreich je hervorgebracht hat, ein echter Franzose vom Scheitel bis zur Sohle hat er durch den beispiellosen Erfolg seiner Friedensarbeiten zum Prestige Frankreichs mehr beigetragen als kriegerische Lorbeeren es vermocht hätten. Seine Werke sind gesammelt durch V. Pasteur, Vallery-Radot: „*Oeuvres*" (Paris 1922—1931). — Eine Bibliographie seiner Werke findet sich in der Rev. scientif. 4e série *4* (1895) S. 417—431 und bei Léon Sagnet im Bd. *26* der Grande Encyclopédie Paris 1912). — Seine Werke befinden sich in den Ann. de Chimie et de Physique 1848—1860, in den Comptes rendus de l' Académie des Sciences de Paris 1848—89, im Bulletin de la Société chimique 1858—1872, im Bulletin de l' Académie de Médecine 1879—1886, in der Revue Scientifique 1881—83, in den Annales de l' Institut Pasteur 1887—88.

René Vallery-Radot, Monsieur P., l' histoire d' un savant par un ignorant. Paris 1881. — E. Duclaux, P., histoire d' un esprit. Paris 1896. — Bournaud, P., sa vie, son oeuvre. Paris 1896. — J. E. Boutet, P. et ses élèves. Paris 1898. — Pierre Rondopoulos, L' Oeuvre scientifique de P. La Grèce méd. **25** (1923). — L. Blaringham, P. et le transformisme. Paris 1923. — René Vallery-Radot, La vie de P. Paris 1923. — O. de Jong, im Janus **26** (1922) S. 303—316. — Victor Robinson in Pathfinders in Medicine 1923 S. 689 bis 712. — B. Roux, The medical work of P. Scient. Monthly 1925 S. 1365—1389. — Lo-

mont, P., sa vie, son oeuvre, ses continuateurs. Paris 1923; 2. Aufl. 1926. — R. Koch, in „Große Chemiker“ 2 S. 154—172 (gute Bibliographie ebenda 2 S. 503—505). — Ernst Almquist, Große Biologen, München 1931 Tafel 10. — Index catal. 2. s. 12 S. 642—643; 3. s. 8 S. 720—722. Hab.

Pastorello, Luigi P., zu Pavia, geb. 14. Aug. 1811 zu Legnago im Veronesischen, wurde mit 23 Jahren Dr. in Padua, war daselbst 3 Jahre Assistent bei dem Prof. der Geburtshilfe, wurde dann Primararzt der Gebäranstalt Alle Laste bei Trient, woselbst er mehr als 15 Jahre blieb. 1853 wurde er zum Prof. der Geburtshilfe in Pavia, 1859 in Padua ernannt, wo er auch 3 Jahre lang mit grossem Beifall in Stellvertretung die Professur der gerichtl. Med. und öffentl. Hygiene versah. Unter seinen zahlreichen Publicationen sind hervorzuheben: *„Manuale per le levatrici“* (Trient 1843; 2. ed. Pavia 1856) — *„Trattato di ostetricia“* (2 voll., Pavia 1854). Er starb unerwartet 24. Dec. 1863. Ueberall, wo er gewesen war, hatte er sich der Liebe und Achtung seiner Collegen, Schüler, Clienten und Mitbürger erfreut.

Università di Pavia. I, pag. 289. G.

Pastorius, Joachim P. ab Hirtemberg, war 1610 zu Gross-Glogau in Schlesien geb.; wo er Medicin studirte, ist unbekannt; als Socinianer floh er aus seinem Vaterlande und kam nach Elbing, wo er Stadtphysicus und Prof. der Geschichte, 1652 aber Rector des dortigen Gymnasiums wurde. Später zog er nach Danzig, wo er als Arzt prakticirte und im dortigen Gymnasium Med. und Anat. lehrte. Nach dem Tode seiner Frau trat er zum kath. Glauben über und wurde Geistlicher; durch den Erzbischof-Primas Wacław Leszczyński dem Könige Władysław IV. auf das Beste empfohlen, wurde er dessen Leibarzt und Hofhistoriograph und gelangte zu hohen geistlichen Würden; er war Canonicus von Culm, Ermeland und Wolclawek, Probst und Official von Danzig und Pomerellen, apostolischer Protonotarius und königl. Commissar; auf dem Reichstage von 1662 erhielt er den polnischen Erbadel und wurde ihm der Beiname ab Hirtemberg zugetheilt. Er starb in Frauenburg 26. Dec. 1681. Als med. Schriftsteller war er nicht thätig, doch veröffentlichte er eine ansehnliche Anzahl histor. Werke von nicht geringem Werthe; davon seien hier erwähnt: *„Florus Polonicus s. Polonae historiae epitome nova“* (Leyden 1641; Danzig 1641; 1679; Amsterdam 1664) und *„Bellum Scythico-Cosacicum“* (Danzig 1652; 1685). K. & P.

Patellani, Luigi Nicola P., zu Mailand, daselbst 31. Oct. 1801 geb., wurde 1828 in Pavia Doctor, besuchte dann die Wiener Thierarzneischule mehrere Jahre lang und wurde 1832 als Repetent bei der Thierarzneischule zu Mailand angestellt, wo er als Prof. die Fächer der Zootomie und Zoophysiol. übernahm. 1835 wurde er supplir. Prof. der Thierheilk. in Pavia, kehrte jedoch 1839 nach Mailand zurück, wo er zum Prof. ord. ernannt wurde. Er hatte früher übersetzt: Joh. Bapt. Wisgrill, *„Resultato delle osservazioni patol.-terapeut. sopra il cholera epidemico“* (Pavia 1835); sein Hauptwerk aber war: *„Trattato di anatomia e fisiologia veterinaria“* (2 voll., Mailand 1845, 49). Ausser einer Anzahl thierärztl. Schriften schrieb er u. A. weiter noch: *„Il buco dell' orso sul lago di Como e le sue osse fossili“* (1850), Aufsätze in Giorn. agrario lomb. ven., z. B.: *„Osservazioni anat.-fisiol. sui bachi di seta“* (Vol. III, V, VI) u. s. w. Er trat 1868 in den Ruhestand und starb 31. Dec. 1871.

Schrader-Hering, pag. 312. — v. Wurzbach, XXI, pag. 348. — Giorn. di med. veterin. pratica e di agricolt. della Soc. reale e naz. veterin. XX, pag. 337. — Università di Pavia. I, pag. 284. G.

Paterno, Bernardino P., geb. zu Salò in Italien als Sohn eines Arztes, studirte unter Leitung seines Vaters und war Prof. der Med. in Pisa, Mont-Réal,

Pavia und Padua. An letzterem Orte starb er 22. Juli 1592, unter Hinterlassung einiger weniger, unbedeutender Schriften, wie: *„De humorum purgatione circa morborum initia tentanda“* (Rom 1547, Speyer 1581) u. s. w.

Biogr. méd. VI, pag. 371. — Dechambre, 2. Série, XXI, pag. 577. Pgl.

Patin, Guy P., geb. im Weiler la Place bei Hodenc-en-Bray (Oise) 31. Aug. 1601, studirte in Paris, wurde 1626 Licent., promov. 1627, wurde 1634 Dr. régent der Pariser Facultät, 1642 Censor, 1646 Prof. der Chir. und war von 1650—52 Decan der Facultät. 1654 übernahm er an Stelle des gealterten Riolan eine Professur der Med. am Collége royal, die er 1655 antrat und in der er eine ausserordentlich rege Thätigkeit bis zu seinem, 30. März 1672 erfolgten Tode entfaltete. P. war einer der berühmtesten Lehrer der damaligen Pariser Schule, genoss ein grosses Ansehen und ist in der Geschichte der Med. durch seine ausserordentlich erbitterte Feindschaft gegen die Lehren des Paracelsus und der Chemiatriker, speciell gegen die innerliche Anwendung des Antimon, bekannt. Er verfasste ein *„Martyrologe de l'antimoine“*, worin er ein Verzeichniss der Opfer dieses Heilmittels giebt. Dabei war er selbst ein therapeutischer Sonderling. Er war Gegner der China und des Thees und wandte mit Vorliebe, selbst bei Säuglingen, den Aderlass und die Sennapräparate an („saigner“ und „senner“). Von seinen Schriften sind die nach seinem Tode veröffentlichten *„Lettres choisies . . . . Nouv. édit. etc.“* (1692, 3 voll.) die berühmtesten. Sie erregten wegen des in ihnen enthaltenen Humors, ihres geistreichen Spotts und einer Menge pikanter Anekdoten grosses Aufsehen und erschienen später noch in mehreren anderen Ausgaben. Ausserdem schrieb P.: *„Traité de la conservation de la santé“* (Paris 1632).

P. Pick, G. P. Paris 1910. — F. R. Packard, G. P. and the medical profession in Paris in the 17th Century. Ann. med. History *4* (1922). Als Buch New-York 1925. — J. W. Courtney, Ann. med. History *6* (1924). — W. S. Miller, Bull. Johns Hopkins' Hosp. *30* (1919) S. 98—104. — P. Triaire, Lettres de Guy Patin, Nouv. édit. t. I. Paris 1907. — Index catal. 2. s. *12* S. 693; 3. s. *8* S. 738.

Sein ältester Sohn

Robert Patin, geb. in Paris 11. Aug. 1629, studirte und promovirte daselbst 1650 und wurde 1667 Nachfolger seines Vaters auf dem Lehrstuhl am Coll. royal, starb aber schon 1670 zu Cormeilles-en-Parisis an Phthisis. Er schrieb: *„Paranymphus medicus anni 1648: De antiquitate et dignitate scholae medicae Parisiensis“*.

Charles Patin, jüngerer Bruder des Vorigen, geb. 23. Febr. 1633 in Paris, sprach schon als 6jähr. Knabe fertig Latein, wurde mit 14 Jahren Mag. art. und promovirte im Alter von 23 Jahren zum Dr. med. Er hielt anat. und pathol. Vorlesungen in Paris vor einer grossen Zuhörerschaft und machte sich bald durch seine gediegenen numismatischen Arbeiten einen Namen; doch wurde er in Folge indiscreter Veröffentlichung der galanten Abenteuer einer Prinzessin zur Untersuchung gezogen und, nachdem er aus Paris entflohen, in contumaciam zu lebenslänglicher Galeerenstrafe verurtheilt. 1677 wurde ihm eine Professur der Med. in Padua und 1681 speciell der chir. Unterricht übertragen. Er starb daselbst 10. Oct. 1693. Die Zahl von P.'s Schriften ist gross. Meist behandeln dieselben Gegenstände aus der Numismatik. Von den eigentlich med. führen wir an: *„Oratio de febribus“* (Padua 1677) — *„Oratio de scorbuto“* (Ib. 1679) — *„Quod optimus medicus debet esse chirurgus, oratio“* (Ib. 1681) — *„Diss. therapeutica de peste“* (Wien 1683) etc.

Biogr. méd. VI, pag. 371—376. — Dict. hist. III, pag. 679. — Chéreau, Gaz. hebd. 1879, Nr. 35—37. — Dechambre, 2. Série, XXI, pag. 631—637. Pagel.

Patissier, Philibert P., geb. 1791 zu St. Amour bei Macon (Saône-et-Loire), studirte und promovirte 1815 in Paris mit dem *„Essai sur l'érysipèle phlegmoneux“*, liess sich daselbst nieder und prakticirte bis zu seinem 19. Nov.

1863 erfolgten Tode. Er war Mitglied der Acad. de méd., Ehrenpräsident der Société d'hydrologie. Seine Schriften beziehen sich hauptsächlich auf balneologische Themata. Wir nennen: *„Manuel des eaux minérales de France à l'usage des médecins et des personnes à qui elles sont nécessaires"* (Paris 1818; 1837) — *„Nouvelles recherches sur l'action thérapeutique des eaux minérales et sur leur application dans les maladies chroniques"* (Ib. 1839) — *„Traité des maladies des artisans et de celles qui résultent de diverses professions"* (Ib. 1822). Auch verfasste P. zahlreiche Artikel für das Dict. des sc. méd.

Gibert in Bull. de l'Acad. de méd. XXIX, 1863, pag. 176. — Pidoux in Union méd. 1863, pag. 141. — Dechambre, 2. Série, XXI, pag. 637. — Callisen, XIV, pag. 342; XXXI, pag. 162. Pgl.

Patrix-Palaw, Emmanuel G. P., geb. um 1780 in Perpignan, studirte und promovirte 1805 in Montpellier mit dem *„Essai sur la cachexie purulente"*, liess sich in Paris nieder, hielt dort Privatvorlesungen über Therapie und Arzneimittellehre und wurde 1. Assistent an der Clinique de l'hospice de la Faculté de méd. dit de perfectionnement. Er starb um 1840. Seine bekannteste Schrift ist der *„Traité sur le cancer de la matrice et sur les maladies des voies utérines"* (Paris 1820; deutsch Leipzig 1821). Ausserdem schrieb er noch: *„Traitement des affections cancéreuses de la matrice et des mammelles et des maladies réputées cancéreuses"* (Paris 1836) — *„Philosophie thérapeutique médico-chirurgicale"* (Ib. 1834).

Dechambre, 2. Série, XXI, pag. 638. — Callisen, XIV, pag. 345; XXXI, pag 658. Pgl.

Patruban, Karl Edler von P., geb. zu Wien 1816, wurde 1839 daselbst Doctor, war Assistent bei dem Anatomen Berres und wurde 1842 als Prof. der Physiol. und Anat. nach Innsbruck berufen und von da bald darauf als Prof. der Physiol. nach Prag. Im Revolutionsjahre 1848 resignirte er auf diese Lehrkanzel, da ihm als gewesenen Commandanten der Prager Studenten-Legion eine weitere akad. Lehrthätigkeit verschlossen erschien. Er kam nach Wien, um als begüteter Mann sich der Wissenschaft und praktischen Thätigkeit, namentlich auf dem Gebiete der Chirurgie, zu widmen. Besonders begründeten viele glückliche Carotis-Unterbindungen und Nerven-Resectionen seinen Ruf als Operateur. Dabei war er ein vortrefflicher Anatom und ein Physiolog, wie ihn die Zeit, in der er lebte, verlangte. Er verbrachte die letzten Jahre seines Lebens in gänzlicher Abgeschiedenheit; seine sonst so rege Theilnahme an Allem, was das öffentliche, politische, sociale und wissenschaftl. Leben bot, seine hervorragende Thätigkeit bei allen politischen und wissenschaftl. Kämpfen hatte einer völligen Apathie Platz gemacht. Er starb 2. Oct. 1880. Von seinen anat. Arbeiten führen wir an: *„Ueber die Einmündung eines Lymphaderstammes in die linke Vena anonyma"* (Mueller's Archiv, 1845) — *„Beiträge zur Anatomie der menschl. Niere"* (Prager Vierteljahrschr., 1847) — *„Anatomische Mittheilungen. Gefäss-Anomalien, eigenthüml. Bildung der Jugularis"* (Ib. 1848). Er war viele Jahre Redacteur der von dem Doctoren-Colleg. der med. Facultät in Wien von 1855—73 herausgegebenen „Oesterreich. Zeitschr. für prakt. Heilk."

Allgem. Wiener med. Ztg. 1880, pag 429. — Mittheil. des Wiener Dr.-Colleg. 1880, pag. 225 (nicht zugänglich). — Catalogue of Scientific Papers. IV, pag. 777. G.

Patterson, William P., geb. in Irland, war Arzt in Londonderry zu Ende des 18ten und Anfang des 19ten Jahrh. Er schrieb: *„Observations on the climate of Ireland"* (Dublin 1804) — *„On the internal dropsy of the brain"* (Ib. 1794) u. m. a. kleinere Aufsätze in verschied. Zeitschriften.

Dechambre, 2. Série, XXI, pag. 679. — Callisen, XIV, pag. 347; XXXI, pag. 164. Pgl.

Patterson, Charles P., geb. in Irland, studirte und promovirte 1829 in Edinburg mit der Diss.: *„De phlegmasia dolente"* und liess sich in Dublin

nieder, wo er Arzt am Fever Hosp. und später am Rathkeale Districtshospitale und am Rathkeale Dispensary wurde und 1860 noch lebte. Er schrieb: *„On the effects of mammary irritation in amenorrhoea“* (Dublin. Med. Journ., IV) — *„On discoloration of the skin by nitrate of silver and the medicinal employment of jodide of silver“* (Dubl. Med. Press, VIII u. IX) — *„On the nature and treatment of button scurvy“.*

Dechambre, 2. Série, XXI, pag. 639. Pgl.

Pattison, Granville Sharp P., in Amerika, geb. 1793 zu Kelvin Grove, Glasgow in Schottland. Begann mit 17 Jahren Medizin in Glasgow zu studieren, wurde dort Mitglied der Fakultät der Aerzte und Chirurgen 1813, als Assistent von Allan Burns Lehrer der Anatomie, Physiologie und Chirurgie an dem Andersonian Inst. 1818, Mitglied der Med.-chir. Soc. und Fellow der Roy. Soc. zu London, ging 1819 nach Philadelphia und las zunächst privatim über Anatomie, 1820 erhielt er den Lehrstuhl für Anatomie, Physiologie und Chirurgie an der Universität Maryland in Baltimore. Dort stand er in heftigstem Streit mit dem Prof. Nathaniel Chapman in Philadelphia und verzichtete 1826 auf seine Professur, kehrte nach England zurück, wurde 1827 Prof. der Anatomie an der Universität London und Chirurg an dem dortigen University Dispensary. Wegen Zwistigkeiten mit dem anatomischen Demonstrator mußte er 1831 diese Stellung verlassen, ging wieder nach Amerika, wurde im gleichen Jahre Prof. der Anatomie am Jefferson Med. Coll. zu Philadelphia und erhielt den M.D.Grad. 1841 wurde er Prof. der Anatomie an der University zu New-York und starb dort am 12. Nov. 1851. Er publicirte: *„Experimental observations on the operation of the lithotomy etc.“* (Philadelphia 1821) — *„Reply to certain verbal and written criticisms delivered against an essay on lithotomy“* (Ib. 1820) — *„Letter on cholera etc.“* (Ib. 1832) und veranstaltete eine Ausgabe von Allen Burns: *„Obs. on the surgical anatomy of the head and neck“* (Baltimore 1823). Er wurde 1820 Mitherausgeber des Americ. Med. Record. und 1833—1836 des „Register and Library of Med. and Chirurg. Science“, 1836 der Americ. med. Library and Intelligencer. Mit seiner anatomischen Sammlung legte er den Grund zu dem Museum der Universität von Maryland. Für alle schönen Künste lebhaft begeistert, war er besonders eifrig durch Wort und Schrift bemüht, die Gründung der großen Oper in New-York zu erreichen.

Dechambre, 2. Série, XXI, pag. 639. — Callisen, XIV, pag. 348; XXXI, pag 164. — Kelly a. Burrage S. 950—951. — D' Arcy Power, Dict. nat. biogr. *44* S. 58. — W. S. Miller, Johns Hopkins Hosp. Bull. *30* (1919) S. 98—104 (2 Bilder). Hab.

Pattison, Thomal Hill P., geb. zu Loanhead 29. Sept. 1809, studirte in Edinburg, promovirte 1831, diente nach einem kürzeren Aufenthalte in Paris als Assistant-Surgeon bei der engl.-ostind. Compagnie und liess sich darauf in Edinburg nieder, wo er besonderen Ruf als Chirurg und Geburtshelfer erlangte. Er betheiligte sich 1840 an der Begründung der Edinb. Obstetr. Society, deren einer der Vicepräsidenten er 1845, 58 und 64, sowie Präsident 1862 und 63 war, wurde 1842 Mitgl. der Med.-Chir. Soc. und 1849 Fellow des Roy. Colleg. of Phys. in Edinburg. Von 1853—68 war er auch als Med. Officer am Roy. Public Dispensary angestellt. Er starb 10. Juli 1885. Literarisch ist derselbe mit mehreren (etwa 19), meist geburtshilfl. Themata betreffenden Vorträgen in den Jahren 1847—71 in der Edinb. Obstetr. Society hervorgetreten, u. A.: *„On polypus of the uterus and rectum“* (Febr. 1842). Die betr. Mittheilungen sind in den Verhandl. genannter Gesellsch. veröffentlicht.

Edinb. Med. Journ. 1885, XXXII, Nr. CCCLXII, pag. 197—199. Pgl.

Patton, George Randolph P., geb. in Allenville, Mifflin, co., Pa., 16. August 1834, studirte an der Miami Univ. in Oxford, O., und am Miami Med. Coll. in Cincinnati, O., an letzterem im Jahre 1855 zum Dr. med. promo-

virend. Von dieser Zeit bis 1872 war er in Cincinnati als praktischer Arzt ansässig, verzog aber später aus Gesundheitsrücksichten nach Lake City, Minn. Er schrieb: *„Elephantiasis arabica“* (Cincinnati Med. Observer, 1856) — *„Contributions on helminthology“* (Cincinnati Lancet and Observer, 1862 u. 1863) — *„Phlegmasia dolens“* (Ib. 1863) — *„Haemorrhagic diathesis“* (Ib. 1867) — *„Antagonism atropia and morphia“* (Ib. 1869) — *„New instrument for urethritis“* (Ib. 1869) — *„Treatment of urethritis“* (Ib. 1870) — *„Hepatitis“* (Ib. 1870) — *„Hypodermic injections“* (Med. and Surg. Reporter, 1870) u. A. m.

Atkinson, pag. 247. Pgl.

Patuna, Bartolomeo P., geb. in San Nicolo 1738, studirte in Padua unter MORGAGNI, dessen Prosector er war, und in Wien, wo er 1765 mit der *„Epistola physico-medica ad J. B. Morgagnum continens historiam foetus sine involucris extra uterum inventi, placenta intra uterum haerente“* (ein interessanter Fall von Tubo-Uterin-Abdominal-Schwangerschaft) promovirte. Darauf war er eine Zeit lang Arzt am spanischen Hosp. in Wien und wurde 1769 Protomedicus in Gradisca. Sein Todesjahr ist unbekannt.

Dict. hist. III, pag. 680. — Dechambre, 2. Série, XXI, pag. 640. Pgl.

Paul, Hermann Julius P., zu Breslau, geb. daselbst 5. Juni 1824, studirte von 1841—43 Philologie und kath. Theol. auf der dortigen Universität, ging dann zum Studium der Med. über und studirte bis 1846 zu Breslau und dann in Berlin, wo er 1846 mit der Diss.: *„Pathologia placentae“* Doctor wurde. Als Arzt seit 1848 approbirt, war er von 1848–54 Volontärarzt am Kloster der Barmherzigen Brüder zu Breslau, 1851 und 1853 Leiter des städt. Cholera-Hosp., seit 1854 Arzt der königl. Gefangenenanstalt, seit 1855 Privatdocent der med. Facultät. Von 1861—65 war er Primärarzt im Allerheiligen-Hosp. und von da ab bis zu seinem Tode, 3. Juni 1877, dirig. Arzt des Klosters der Barmherzigen Brüder. — Schriften: *„Ueber die Vermeidung der Amputationen und Resectionen“* (in latein. Sprache preisgekrönte Arbeit von der belg. Akad. der Med., 1852, 53) — *„Conservative Chirurgie der Glieder“* (Breslau 1854), erstere Schrift umgearbeitet und vielfach erweitert, deutsch und russisch (zum Gebrauche der russ. Militärärzte) — *„Ueber die Krankheiten der Gefangenen“* (Erlangen 1857) — Habilitationsschrift: *„De chiloplastice“* — *„Die chirurgischen Krankheiten der Bewegungsapparate“* (Lahr 1852). Ausserdem Aufsätze in GUENSBURG'S Zeitschr. u. s. w. — P. hatte sich durch seine gediegenen Arbeiten, auch in der Chirurgie, einen guten Namen gemacht, als er, verhältnissmässig früh, aus dem Leben scheiden musste. G.

Paul, C.-T.-Constantin P., zu Paris, geb. daselbst 1833, wurde dort 1857 Interne, 1861 Doctor mit der These: *„Considérations sur certaines maladies saturnines“*, wurde Hospitalarzt im Hôp. Saint-Antoine, Agrégé der Facultät mit der These: *„De l'antagonisme en pathologie et en thérapeutique“* (1866), Mitglied der Acad. de méd., 1872 Hospitalarzt im Hôpital Saint-Antoine, Lariboisière und in der Charité, Mitglied der Acad. de Méd. 1880 und starb als Professor der medizinischen Fakultät 12. April 1896. P. gehört zu den hervorragendsten Klinikern des Jahrhunderts. Seine zahlreichen Arbeiten bewegen sich auf dem Gebiete der Herzkrankheiten, Hydro- und Elektrotherapie. Wir nennen hier: *„Contribution à l'histoire générale du rhumatisme. De deux variétés de rhumatisme hémorrhagique“* (Arch. gén. 1864) — *„Que faut-il entendre par le mot rechute, dans la fièvre typhoïde?“* (Union méd., 1870) — *„Du rétrécissement des orifices de l'artère pulmonaire contracté après la naissance et particulièrement de la phthisie pulmonaire consécutive“* (Ib. 1872) — *„De l'angine ulcéreuse de nature scrofuleuse, ou lupus de la gorge“* (Ib.) — *„Du traitement de la constipation habituelle par le podophyllin“* (1873) — *„Du traitement des dyspepsies par les analeptiques (maltine, pepsine, pancréatine)“* (1873) — *„Note sur l'irrigation nasale ou naso-pharyngienne etc.“*

(Bullet. de thérap., 1875) — „*Les avantages du stéthoscope flexible*“ (France méd., 1876) u. s. w. Auch arbeitete er mit an der Herausgabe der 9. Aufl. von TROUSSEAU und PIDOUX's „Traité de thérapeut. et de mat. méd.“ (1877).

Exposition univers. de 1878. Index bibliographique des .... médecins et chirurgiens des hôpitaux et hospices, pag. 101. — Bull. de l' Acad. 1896. Red.

Paulet, Jean-Jacques P., geb. 27. April 1740 in Anduze (Gard), studirte und promovirte 1764 in Montpellier, wurde 1772 auch Lic. med. in Paris und lebte von da ab ausschliesslich seinen wissenschaftlichen, besonders botan. Arbeiten. Er starb zu Fontainebleau, wohin er sich 1802 zurückgezogen hatte, im Oct. 1826. P. war ein scharfer Gegner MESMERS und des Magnetismus. Wegen seines Eintretens für die Variolation kam er in's Gefängnis. Von P.'s nicht unbedeutenden eigentlich med. Arbeiten nennen wir: „*L'antimagnétisme, ou origine, progrès, décadence, renouvellement et réfutation du magnétisme animal*“ (Lond. u. Paris 1784; deutsch 1788) — „*Recherches sur le feu Saint-Antoine*“ (Mém. de la Soc. royale de méd., 1776) zusammen mit JUSSIEU, SAILLANT und TESSIER — „*Hist. de la petite vérole avec les moyens d'en préserver les enfants etc.*“ (2 voll., Paris 1768) — „*Mém. pour servir à l'histoire de la petite vérole, dans laquelle on démontre la possibilité de préserver un peuple entier de cette maladie*“ (Ib. 1768) — „*Le secret de la médecine ou préservatif contre la petite vérole*“ (Ib. 1768) — „*Petite vérole anéantie, ou nouveaux faits et observations qui confirment, qu'un particulier, un village, une ville, une province, un royaume peuvent également se préserver de cette maladie en Europe*“ (Amsterd. u. Paris 1776) — „*Rech. historiques et physiques sur les maladies epizootiques*“ (2 voll., Paris 1776; deutsch von RUMPELT, Dresden 1776). P. war auch ein hervorragender Botaniker und ist in dieser Beziehung hervorzuheben sein grosser „*Traité des champignons*“ (2 voll., Paris 1793).

Biogr. méd VI, pag. 378. — Dict. hist. III, pag. 6-2. Pagel.

Paulet, Vincent P., zu Lyon, geb. 1828 zu Montpellier, war Prof. an der med. Schule im Val-de-Grâce, Médecin principal der Armee, später Professor der Anat. bei der med. Facultät zu Lyon. Er gab heraus: „*Traité d'anatomie topographique, comprenant les principales applications à la pathologie*“ (Atlas par les Drs. PAULET et SARAZIN, texte par PAULET, Paris 1866—69, 2 voll. Text, 164 Taff.) — „*Résumé d' anatomie appliquée*“ (1874). — Er starb 14. April 1906.

Lorenz, VI, pag. 366. — Bull. de l' Acad. de Méd. 3e série **55** (1906) S. 223 bis 225. — Montpellier Méd. **22** (1906) S. 424—436 und **23** (1907) S. 489 u. 513. — Progrès méd. 2e série **22** (1906) S. 317. Red.

Pauli, Johann Wilhelm P., geb. zu Leipzig 19. Febr. 1658, studirte zu Wittenberg und Leipzig Med., machte, nachdem er 1679 an letzterer Universität die Magisterwürde nebst dem Rechte, Vorlesungen zu halten, erworben hatte, eine grössere wissenschaftliche Reise und wurde, während seiner Abwesenheit zum Doctor promovirt, im J. 1691 zum Assessor der med. Facultät zu Leipzig ernannt. Er erhielt 1703 die Professur der Physiol., 1706 die der Anat. und Chir., 1719 aber die der Pathol., welche letztere er bis zu seinem am 13. Juni 1723 erfolgten Tode innehatte. P.'s literar. Arbeiten, welche nur Gegenstände aus den genannten Fächern der Med. betreffen, sind ausschliesslich in Programmen oder in unter seinem Einflusse verfassten Dissertationen niedergelegt. Erwähnung verdienen nur die Abhandlungen: „*De animi commotionum vi medica*“ (1700) — „*De hysterotomia*“ (1709) — „*De periculosa uteri prolapsi resectione*“ (1709) — „*Observationes anatomico-pathologicae*“ (1722). Die Leipziger Programme: „*De percolatione humorum triplice*“ (1714) und „*De usu siphonis anatomici Wolfiani*“ (1721) sind in HALLER's Dispp. anat., T. III, pag. 89 und T. VI, pag. 1 abgedruckt.

Wenck, Oratio secularis etc. Leipz. 1810, pag. 70. — Rosenmueller, Panegyr. med. in Frid. Haugk, Diss. de fractura sterni et vertebrarum. Leipz. 1816, 4. — Joecher, III, pag. 1311. Winter.

Pauli, Theodor von P., geb. zu Mainz 29. Aug. 1762, studirte und promovirte daselbst, besuchte dann noch Wien, besonders STOLL's Klinik, wurde mit 23 Jahren Arzt in Mainz, und war bald einer der ausgezeichnetsten, so dass ihm die obere Leitung der Militär-Knaben-Anstalten übertragen wurde. Er schrieb in dieser Zeit: *„Geschichte der Ruhrepidemie zu Mainz im Sommer des Jahres 1793"* (Erfurt 1795, 4.), wurde Leibarzt des Kurfürsten, Hofrath, folgte demselben nach der Occupation von Mainz nach Erfurt, später nach Aschaffenburg. Von dem Nachfolger Desselben wurde ihm der Antrag gemacht, die zerrütteten Schulen des Landes zu reorganisiren und diesem Geschäfte unterzog er sich, zum Geheimen, später Staatsrath und Curator des öffentl. Unterrichts- und Erziehungswesens im Grossherzogth. Frankfurt ernannt, unter lebhafter Anerkennung sowohl des Fürsten Primas, als später des Königs von Bayern, der ihm das Adels-Diplom verlieh. Die letzten Jahre seines Lebens brachte er in München und seit 1821 in Elsenfeld bei Aschaffenburg zu, wo er 15. Dec. 1829 starb. Er war ein trefflicher Arzt und Geschäftsmann, ein grossmüthiger Wohlthäter der Armen.

Neuer Nekrolog der Deutschen. Jahrg. 7, 1829, II, pag. 838. G.

Pauli, Friedrich P., zu Landau in der Pfalz, geb. daselbst 3. Febr. 1804, studirte von 1821 an in Strassburg und von 1822 an in Göttingen, wo er 1824 mit der preisgekrönten, auf Experimente gestützten *„Comment. physiol.-chir. de vulneribus sanandis"* (4., c. 2 tabb.) Doctor wurde. In den folgenden Jahren studirte er weiter in Berlin, München, Prag, Wien und Paris, liess sich 1828 dauernd in Landau nieder und war daselbst mehr als ein halbes Jahrhundert als Arzt, namentlich aber als Chirurg thätig; besonders Staar- und plast. Operationen übte er mit Virtuosität; die Schieloperation machte er zuerst am Lebenden; die Benennungen Phacomalacie, Phacosclerom, Staphylaematom führte er in die Wissenschaft ein. Dabei war er auch ein sehr fleissiger Schriftsteller und Recensent und lieferte, ausser 15 selbständigen Schriften, eine grosse Zahl kleinerer und grösserer Abhandlungen, vorwaltend chir. Inhalts, in den bedeutendsten med. Zeitschriften Deutschlands. Wir führen von denselben nur an: *„Med. Statistik der Stadt und Bundesfestung Landau u. s. w."* (Landau 1831) — *„Beobacht. über die Ruhr und das Scharlachfieber u. s. w."* (Leipz. 1835) — *„Ueber den grauen Staar und die Verkrümmungen und eine neue Heilart dieser Krankheiten"* (Stuttg. 1838, m. Abbild.) — *„Ueber Pollutionen. Mit bes. Bezieh. auf Lallemand's Schrift u. s. w."* (Speyer 1841) — *„Die in der Pfalz und den angrenzenden Gegenden üblichen Volksheilmittel, gewürdigt"* (Landau 1842), eine gekrönte Preisschrift — *„Untersuchungen und Erfahrungen im Gebiete der Chirurgie"* (Leipzig 1844, m. 4 Abbild.) — *„Ueber Contagiosität und Erblichkeit der Syphilis, u. s. w."* (Mannheim 1854) — *„Mém. sur la nature de l'ophthalmie d'Égypte"* (Würzb. 1858), bei Gelegenheit des ophthalm. Congresses in Brüssel vorgetragen — *„Der Croup"* (Würzb., 1. u. 2. Aufl. 1865, m. 1 Taf.), eine auf 30jährige Erfahrung und umfassende Literaturkenntniss gestützte, sehr gründliche Monographie. Durch unbefangenes und nüchternes Urtheil und Wahrheitsliebe ausgezeichnet, war er in seinen, einen bedeutenden Theil seines literar. Wirkens bildenden Recensionen (z. B. in SCHMIDT'S Jahrbb. u. s. w.) ein strenger, aber gerechter, jeder Art von Reclame abholder Kritiker. Sein am 21. Jan. 1868 erfolgter Tod wurde in seiner Vaterstadt und heimathlichen Provinz als ein schmerzlicher Verlust empfunden.

Bayer. ärztl. Intelligenzbl. 1865, pag. 203. — v. Langenbeck's Archiv f. klin. Chir. XII, 1871, pag. 18. — Callisen, XXXI, pag. 165. — Allg. Deutsch. Biogr. 25 S. 249. G.

Pauli, s. a. PAULLI, PAULY.

Paulin, Armand P., geb. in Paris um 1785, studirte daselbst an der École normale und wurde Lehrer der Physik am Lyceum zu Metz. Später ging er zur Med. über und promovirte 1820 in Paris mit der These: *„Propositions*

relatives à quelques points de physiologie, de pathologie et de thérapeutique". Darauf liess er sich daselbst nieder, erlangte eine umfangreiche Praxis und beschäftigte sich nebenher mit dem Studium der irrespirablen Gase. Für die Angabe und Beschreibung eines Apparats, mittelst dessen man ohne Gefahr in irrespirablen Luftarten verweilen kann, erhielt er 1837 von der Acad. des sc. einen Preis von 8000 Frcs. Er veröffentlichte zusammen mit DÉVERGIE den Aufsatz: „*Asphyxie par le gaz de l'éclairage*" (Annal. d'hyg. publ., III, 1830) und starb um 1858.

Dechambre, 2. Série, XXI, pag. 659. — Callisen, XXXI, pag. 167. Pgl.

Paulizky, Heinrich Felix P., war Dr. med., Rath des Fürsten von Salm-Kyrburg und starb als Stadtarzt von Guntersblum 1791. Er ist Verfasser von: „*Med.-praktische Beobachtungen*" (1. Samml. Frankf. 1784; 2. Samml. Ib. 1786), sowie von: „*Anleitung für Landleute zu einer vernünftigen Gesundheitspflege etc.*" (Ib. 1791; Ausgabe von J. C. G. ACKERMANN, Ib. 3. Aufl. 1799; 4. Aufl. 1807; 5. Aufl. Giessen 1824; 9. Aufl. Ebda. 1842). — Sein Sohn

Friedrich Karl Paulizky, liess sich 1814 als Arzt in Idstein nieder und war später Stadt- und Kreisphysicus zu Wetzlar, wie auch Physicus des Amtes Atzbach und des fürstl. Solms'schen Standesgebietes Hohensolms. Ausser einer Reihe von Aufsätzen in SCHMIDT'S Jahrbb., HUFELAND'S Journ., CASPER'S Wochenschr., Preuss. Vereinsztg. etc. schrieb er noch: „*Gemeinfassliche Anleitung zur Verhütung und Heilung der asiatischen Cholera etc.*" (Giessen 1835) und veranstaltete eine neue Ausgabe von seines Vaters oben erwähnter populärmed. Schrift.

Dict. hist III, pag. 683. — Dechambre, 2 Série, XXI, pag. 650. — Callisen, XIV, pag. 357; XXXI, pag. 167. Pgl.

Paulli, Simon P., Anatom und Botaniker, war 6. April 1603 als Sohn des Prof. med. Heinrich P. in Rostock geb., kam im folgenden Jahre nach Dänemark mit dem Vater, der als Leibarzt der dänischen Königin-Wittwe Sophie nach Nykjöbing (Falster) berufen war. Nach dem Tode des Vaters, 1610, studirte er seit 1617 in Rostock, mit Unterstützung der Königin, und erweiterte durch mehrere umfassende Studienreisen nach Holland und Frankreich seine Kenntnisse, indem er besonders in Paris Botanik unter RUBIUS und Anatomie unter RIOLAN studirte, wie er auch einige Zeit daselbst als Arzt thätig war. Zurückgekehrt wurde er Erzieher junger Adliger in Sorø 1626—1629, in diesem Jahre neu in Kopenhagen immatrikuliert, ging dann nach Deutschland, 1630 in Wittenberg promovirt, prakticirte er einige Jahre in Lübeck, bis er 1634 eine Professur in seiner Vaterstadt Rostock übernahm. Er sehnte sich aber nach Dänemark zurück und als der Rostocker Professor JAKOB FABRICIUS als Leibarzt bei dem dänischen Könige Christian IV. angestellt worden war, gelang es ihm 1639 eine Professur für Botanik, Anatomie und Chirurgie an der Kopenhagener Universität zu erhalten. In den folgenden Jahren wirkte er fleissig für die Förderung des anat. Studiums an der vom Könige errichteten Domus anatomica, bis THOMAS BARTHOLIN 1649 die anatomische Professur übernahm. Als Entschädigung wurde P. mit einem Canonicate bedacht und bald nachher zum Hofmedicus ernannt. Für die Botanik wirkte er fortwährend mit unermüdlichem Eifer und hervorragendem Talente. Seine botan. Excursionen setzte er bis zum hohen Alter ununterbrochen fort, publicirte 1648 die erste „Flora Danica" und hinterliess ein grosses und berühmtes Herbarium. Ein vollständiges Verzeichniss seiner botan. und anat. Schriften findet sich bei INGERSLEV (I, S. 285—286). Er starb am 23. April 1680.

Carøe Den Danske Laegestand 1479—1788 (1909) S. 97. — Willgeroth S. 235. — Ueber „Sceletopoica," s. Clericus-Manget (2. Aufl. Bd. 2 S. 1185).

Petersen.

Paulli, Jakob Heinrich P., als Sohn des Vorigen 21. Januar 1637 zu Rostock geb., studirte daselbst unter Leitung seines Vaters, wurde, nachdem er von

1658 an ausgedehnte Reisen gemacht hatte, 1662 zum Prof. der Anat..ernannt, beschäftigte sich indessen auch mit Jurisprudenz, erhielt 1663 einen Lehrstuhl der Geschichte, wurde Historiograph der Krone, hatte mehrere diplomat. Anstellungen, u. A. als Gesandter in England, und wurde von Christian V. unter dem Namen von Rosenschild geadelt. Ueber sein Lebensende ist nichts Näheres bekannt; man nimmt an, dass er in Lübeck um 1702 gestorben ist. Man verdankt ihm eine gute Ausgabe von Bellinis Beobachtungen über die Structur der Nieren und die folgende kleine Schrift: *„Anatomiae Bilsianae anatome, occupata imprimis circa vasa mesaraica et labyrinthum in ductu rorifero“* (Kopenh. 1663, 4.; Strassb. 1665, 8.).

Biogr. méd. VI, pag. 381. G.

Paulli, Emil Theodor P., ein Descendent des Simon P., war 9. Nov. 1814 in Kopenhagen geb., studirte daselbst und absolvirte das Staatsexamen 1841. Nachdem er verschiedene Stellungen an den Kopenhagener Spitälern bekleidet hatte, war er als prakt. Arzt, besonders als Chirurg und Accoucheur, in Kopenhagen fortwährend thätig. 1867 wurde er tit. Prof., 1871 Zensor ved. med. Eks. Seine literarische Production beschränkte sich auf kleinere Aufsätze in den Zeitschriften. Durch seine gründlichen Kenntnisse und überlegene Intelligenz muß er aber zu den sehr hervorragenden Aerzten Kopenhagens gezählt werden. Er starb 23. April 1874. Petersen.

Paullini, Christian Franz P., geb. zu Eisenach 25. Febr. 1643, studirte gleichzeitig Med. und Theologie an verschiedenen Universitäten Deutschlands, hörte auch Bartholin in Kopenhagen, hielt sich kurze Zeit in Hamburg auf, machte Reisen durch England und Holland und promovirte in Leyden. Dann unternahm er von Neuem Reisen nach Norwegen, Schweden, Island und Lappland. Einen 1673 in Hamburg vom Grossherzog von Toscana an ihn ergangenen Ruf zur Uebernahme einer Professur in Pisa lehnte er ab, verblieb vielmehr in Hamburg und prakticirte dort mit grossem Erfolge. Er wurde 1675 kaiserlicher Pfalzgraf und Leibarzt, sowie Historiograph des Bischofs von Münster. Kurze Zeit darauf folgte er einem Rufe nach Wolfenbüttel, wo er 10 Jahre lang verblieb und sich speciell mit Studien über deutsche Geschichte beschäftigte. 1689 siedelte er als Stadtphysicus nach Eisenach über, wo er 10. Juni 1712 starb. P. ist besonders bekannt in Folge seiner berüchtigten Schrift: *„Heilsame Dreckapotheke“* (Frankfurt 1696, 1714; neuabgedruckt in „Der Schatzgräber“ Stuttgart 1847 Tl. 3 u. 4.), worin er menschliche und thierische Auswurfstoffe als Heilmittel empfiehlt. Von seinen sonstigen zahlreichen Schriften, in denen sich P. einer naturwüchsigen Ausdrucksweise befleissigt, führen wir nur an: *„Obs. physico-medicae“* (Nürnberg 1695; Leipzig 1706) und: *„Flagellum salutis oder Curiose Erzählung, wie mit Schlägen allerhand schwere, langwierige und fast unheilbare Krankheiten curirt werden“* (Frankfurt 1698; neuabgedruckt in „Der Schatzgräber“ Stuttgart 1847 Tl. 2.).

Moller, II, pag. 622—633. — Biogr. méd. VI, pag. 382. — K. F. H. Marx in Abhandl. der königl. Gesellsch. der Wissenschaft in Göttingen. *18* (1873) S. 53—91. — B. Wilhelmi, Eisenacher Naturforscher-Versamml. 1882. — Dechambre, 2. Série, XXI, pag. 650. — Wegele, Allg. D. Biogr. **25** S. 279. Pagel.

Paulmier, Julien Le P. de Grentemesnil, auch bekannt unter dem Namen Palmarius, geb. 1520 in Coutances, wurde Dr. med. an der Universität von Caen, kam dann nach Paris, wo er 1548 Maître ès Arts wurde und sich bei der med. Fakultät einschreiben ließ. 1554 Baccalaureus, 1556 Lizentiat, im gleichen Jahre Doktor. Er hatte dann 4 Jahre lang eine Krankenabteilung im Hôtel Dieu, auch noch 1560 bei einer Pestepidemie, von der er selbst ergriffen wurde. Er hörte als Schüler Fernels 10 Jahre lang seine Vorlesungen und erbte seine hinter-

lassenen Schriften. Nach der Bartholomäusnacht glückte es ihm Karl IX. von einem Erschöpfungszustande, in den er durch Schlaflosigkeit geraten war, zu heilen. 1574 begleitete er den Marschall von Matignon zu den Belagerungen von Saint-Lô und Domfront und später den Herzog von Anjou, den Bruder des Königs, als Arzt nach den Niederlanden. 1578 wurde er unter die Aerzte des Herrn von Alençon aufgenommen und später von Heinrich III. zum Leibarzt mit dem Titel Rat ernannt. 1585 erscheint er als Docteur-régent in der med. Fakultät und im gleichen Jahre erhielt er den Adel vom König und den Titel Stallmeister. Er starb in Caen am 5. Dezember 1588. Bemerkenswert sind seine Schriften: „*Traité de la nature et curation des playes de pistolle, harquebouse et autres bastons à feu etc.*“ (Paris 1569; Caen 1569). Hier bekämpfte er Parés Schrift über die Schußwunden in manchen Punkten. — „*De morbis contagiosis*“ (Paris 1578; Angers 1584; Frankfurt 1601; Haag 1664) — „*De vino et pomaceo*“ (Paris 1588; französ. von de Cahaignes, Caen 1589).

Malgaigne, Oeuvres compl. de Paré *1*, S. CCLXXVI. — Le Paulmier, Ambroise Paré d' après de nouveaux documents. Paris 1885 S. 75—78; 341—374. — Gurlt 2 S. 791—793. **Hab.**

Pierre Le Paulmier, Neffe des Vorigen, geb. 1568, studirte in Paris, wurde 1596 Arzt am Hôtel-Dieu und Dr. med und starb 15. Jan. 1610. Er veröffentlichte: „*Laurus palmaria frangens fulmen subventaneum cyclopum etc.*“ (Paris 1609) — „*Lapis philosophicus dogmaticorum etc.*“ (Ib. 1609) u. A. m.

Biogr. méd. VI, pag. 383. — Dict. hist. III, pag. 684. Pgl.

Paulus, nach seiner Heimath, der Insel Aegina, gemeinhin unter dem Namen P. Aegineta bekannt, einer der letzten Aerzte aus der alexandrinischen Schule, wahrscheinlich auch als Lehrer an der Schule thätig, lebte später, in der Mitte des 7. Jahrh. in Griechenland, von wo er grosse Reisen gemacht hat. Er war Zögling der Schule von Alexandreia und wirkte dort noch, als die Araber 643 unter Amru diese alte Bildungsstätte besetzten. Er ist Verfasser eines (noch vollkommen erhaltenen) medicinischen Compendiums „Ἐπιτομῆς ἰατρικῆς βιβλία επτά“, welches, ähnlich den Sammelwerken des Oribasius und Aëtius, sich als Compilation ankündigt, aber in dem 7., die Chirurgie behandelnden Buche von dem Verf. sehr selbständig bearbeitet ist und vieles demselben Eigenthümliche enthält, daher nicht nur für die Folgezeit bis weit in's Mittelalter hinein sowohl von den arabischen, wie von den abendländischen Chirurgen hochgeschätzt worden, sondern auch für das Verständniss der Geschichte der Chirurgie jener Zeit sehr wichtig ist. Die Epitome des P. ist eine der ersten, von den Arabern (Honein) übersetzten griechischen Schriften; der chirurgische Theil ist von Abulkasem fast vollständig wiedergegeben. Auch als Geburtshelfer stand P. bei den Arabern in hohem Ansehen, so dass sie ihm dem Titel „al qawabili“, d. h. Geburtshelfer κατ' ἐξοχήν beigelegt hatten; ob sich die Verehrung auf die Bekanntschaft mit einem gynäkologischen Werke P.'s stützte, geht aus den arabischen Schriften nicht hervor. Bezeichnend für die Werthschätzung seiner Epitome unter den abendländischen Aerzten ist der Umstand, dass dieselbe neben den Schriften des Hippokrates und Galenus das erste Werk war, welches (Venedig 1528; Basel 1538) in dem Urtexte im Druck erschienen ist. Die erste lat. Uebersetzung des gesamten Werkes erfolgte durch Johann Winther von Andernach (Paris 1532; Köln 1534; Venedig 1542; Strassburg Neuherausgabe 1542; Lyon 1551; Venedig 1553, 1567; Lyon 1589). Ihm folgte die Bearbeitung durch Albanus Torinus (Basel 1532, 1538, 1546) und Janus Cornarius (Ebenda 1556). Die englische Uebersetzung von Francis Adams (London 1844) ist wegen ihrer wertvollen Kommentare sehr gesucht. Deutsche Uebersetzung von Berendes (Leiden 1914, auch Janus *13* (1908) — *18* (1913). — Das 6. Buch über die Chirurgie ist von René Briau (Paris 1855) trefflich übersetzt. Die neueste Herausgabe des Werkes im griechischen

Urtext ist im Corp. med. graec. *9, 1* (Buch 1—4) und *2* (Buch 5—7) (Leipzig 1921—1924) durch I. L. Heiberg erfolgt.

R. A. Vogel, De Pauli Aeginetae meritis in medicinam, imprimisque chirurgiam prolusio. I, II. Götting. 1768, 1769. — Choulant, Handb. 2. Aufl., pag. 141—144. — Gurlt *1* S. 558—590. — H. Vierordt. Med.-geschichtl. Hilfsbuch S. 218 (Uebersicht über Uebersetzung im Janus).

A. Hirsch.

Paulus von Merida, ein griechischer Arzt, der im 6. Jahrhundert nach Emerita (Merida, Prov. Badajoz) gekommen und dort wegen seiner ausgezeichneten geistigen und sittlichen Eigenschaften zum Bischof erwählt worden war, soll nach den Mittheilungen („De vita et miraculis patrum Emeritensium") eines übrigens vertrauenswürdigen Chronisten von dort, des Diaconus Paulus, in der Mitte des 6. Jahrh. (zwischen 530 und 560) an einer Schwangeren den Kaiserschnitt ausgeführt haben. Heusinger, der auf diese Mittheilung zuerst aufmerksam gemacht und den Text derselben (in Janus, Zeitschr. f. Gesch. u. Liter. d. Med., 1846, I, pag. 764) gegeben hat, glaubt mit Recht, dass es sich hier nicht um eine Sectio caesarea, sondern um Laparatomie bei Extrauterin-Schwangerschaft gehandelt hat.

Ueber die Chronik des Diaconus Paulus und die betr. Stelle vergl. auch Alexander in Janus, 1847, II, pag. 618. — Index catal 2. ser. *12* S. 701. A. H.

Paulus Middelburgius, war 1446 in Middelburg geb., studierte in Löwen Philosophie, Theologie und Medizin, wo er auch Dr. artium und Dr. med. wurde. Dann lehrte er in Middelburg Dialektik und Theologie, wurde zum Priester geweiht und Canonicus, 1479 nach Padua berufen um Astrologie zu lehren, im gleichen Jahre einige Zeit am Hofe des Herzogs Federigo von Urbino. 1480 Leibarzt des Herzogs, verfaßte zahlreiche Prognostica, reiste 1484 nach Löwen, kam wegen Kalenderverbesserung in heftigen Streit mit den Professoren dort, schrieb „*Epistola apologetica ad Doctores Lovanienses*" (Loewen 1488). — Am 30. Juli 1494 soll er von Guidobaldo von Urbino zum Bischof von Fossombrone ernannt sein. Wir finden ihn aber 1495 und 96 als astrologischen Ratgeber auch in Krankheitsfällen bei den venetianischen Patriziern Girolamo und Bartolomeo Zorzi. Er war ein Freund des Marsilio Ficino, Nicolaus Copernicus, Giacopo da Spira, die auf sein Drängen nach Rom zur Kalenderreform berufen wurden. Auf dem Laterankonzil 1512 bis 1518 trat er vergeblich für die Kalenderreform ein. Er stand in hohen Ehren bei allen Päpsten und wurde Ende 1533 durch Paul III. nach Rom berufen um zum Kardinal ernannt zu werden, starb aber dort am 14. Dezember 1533 ohne daß die Ernennung perfekt wurde. In seiner Schrift „*Prenostica ad viginti annos duratura*" (Antwerpen 1484) prophezeit er eine Geschlechtspest, die später auf die Syphilis bezogen wurde. Er widmete das Buch dem Kaiser Max unter dem Datum des 31. August 1484.

Allgem. dtsch. Biogr. *25* S. 248. — Nieuw Nederl. Biogr. Woordenb. *3* Sp. 860 bis 861. — Poggendorff, Handb. z. Gesch. d. exakt. Wiss. *2* Sp. 378. — Foppens, Bibl. belgica *2* S. 944 ff. — Sudhoff, Aus d. Frühgesch. d. Syphilis. Stud. z. Gesch. d. Med. *9* (Leipzig 1912) S. 159—168.

Hab. C. E. Daniëls.

Paulus, Karl Christian Ludwig P., geb. 19. März 1775 zu Schorndorf in Württemberg, studirte und promov. 1797 in Jena mit der „*Diss. sistens obs. febris nervosae inflammatoriae*" liess sich in Würzburg nieder, wo er kure Zeit Prof. der Med. war, siedelte dann nach seiner Vaterstadt über und zog 1808 nach Stuttgart. Zuletzt wohnte er in Besigheim, wo er 16. Jan. 1833 starb. Er veröffentlichte: „*Versuch einer Gesundheits-Erhaltungslehre*" (Bamberg u. Würzburg 1804) — „*Darstellung einiger Hauptmomente aus der Heilkunde zur Bildung prakt. Aerzte*" (Stuttgart 1811) — „*Allgem. verständl. guter Rath, wie man sich zur Vermeidung der Cholera morbus zu verhalten habe etc.*" (Stuttg. 1831) und verschiedene kleinere Journalaufsätze.

Dechambre, 2. Série, XXI, pag. 657. — Callisen, XIV, pag. 359; XXXI, pag. 168. Pgl.

Pauly, Jean-Hippolyte P., geb. 1806 in Ahun (Creuse) studirte an der École pratique in Paris, wurde 1831 Interne, dann Prosector bei LISFRANC und promovirte 1835 mit der These: *„Propositions sur quelques points de chir."* Er liess sich darauf in Paris nieder und prakticirte bis er 1853 an Phthisis erkrankte und 1854 starb. Er veröffentlichte noch eine beifällig aufgenommene Schrift: *„Traité sur les maladies de l'utérus d'après les leçons cliniques de Lisfranc"* (Paris 1836; deutsch Leipzig 1839 — s. Bd. *3* S. 802).

Dechambre, 2. Série, XXI, pag. 657. Pgl.

Pauly, Alphonse, geb. 1830 in Paris, starb 8. Mai 1909 zu Châtillon-sous-Bagneux b. Paris, war Custos an der National-Bibliothek, schrieb die wertvolle *„Bibliographie des sciences médicales"* (Paris 1874). H. V.

Pauly, s. a. PAULI, PAULLI.

Pausanias, Arzt Alexander's des Grossen, der ihm in einem sehr liebenswürdigen Briefe die Cur des KRATERUS an das Herz legte und bei der Darreichung der Nieswurz Vorsicht empfahl (PLUTARCH, Vita Alexandri 41.).

Ein anderer Pausanias war Schüler des EMPEDOKLES, schrieb die Krankengeschichte der berühmten Hysterica (ἡ ἀπνους) und widmete sein Buch „De natura" dem EMPEDOKLES. Ein Epigramm des EMPEDOCLES auf ihn in der Anthologia lyrica von BERGK, pag. 98. J. Ch. Huber (Memmingen).

Pautrier, Jean-Jacques P., geb. 1807 in Barcelonnette als Sohn des dortigen Hospitalarztes, studirte seit 1828 in Paris, brachte einige Zeit in Lyon zu, promovirte 1834 mit dem *„Essai sur les lipomes"*, prakticirte zuerst in Lyon, später in Rive-de-Gier, wo er Arzt am Hôtel-Dieu war, darauf in Barcelonnette zusammen mit seinem Vater, und nach des Letzteren Tode seit 1851 in Valbenoîte bei Saint-Étienne, wo er auch nach Vereinigung dieser beiden Communen Municipalrath wurde und sich in dieser Eigenschaft um die Hygiene derselben verdient machte. Er starb zu Saint-Étienne im Juni 1865. P. war Mitgründer der Soc. de méd. in Saint-Étienne, hat im Uebrigen aber nur einige Aufsätze in den Arch. génér. de méd. und in der Presse méd. veröffentlicht.

Dechambre, 2. Série XXI, pag. 724. Pgl.

Pauw, Pieter P. (PAAUW, PAVIUS), geb. 2. August 1564 in Amsterdam, studierte in Leyden unter BONTIUS, HEURNIUS und DODONAEUS, in Paris, Orléans, in Rostock unter HENRICUS BRUCAEUS, wo er 1587 zum Dr. med. promovierte und auch Anatomie doziert hat, und in Padua. 1589 wurde er Prof. e.o. in Leyden, hauptsächlich um Botanik zu dozieren; am 10. Mai 1592 Ordinarius geworden, wirkte er auch als Prof. der Anat., welcher er sich in Paris unter J. FABRE und in Padua unter H. FABRICIUS AB AQUAPENDENTE spezieller gewidmet hatte. Erst 1598 erhielt die Universität Leyden das Recht, daß P. im Winter die Leichen der zum Tode verurteilten Verbrecher sezieren durfte. Auf seine Bitte wurde das Theatrum anatomicum erbaut, wie seine Schüler N. TULP und J. VAN BEVERWYCK mitteilen und durch SURINGAR ausführlich beschrieben ist. Hier, in dem ersten anatomischen Theater in den Niederlanden, sezierte P. in 19 Jahren 60 menschliche Leichname und viele Tiere. Auch ein botanischer Garten wurde auf seine Anregung in Leyden angelegt. Er starb am 1. August 1617. Er publizierte: *„Hortus publicus acad. Lugd. Bat., ejus ichnographia, descriptio, usus, addito, quas habet, stirpium numero et nominibus"* (Leyden 1601; die erste Beschreibung des botanischen Gartens, erweitert 1603 u. 1629) — *„Primitiae anatomicae de humani corporis ossibus"*

(Leyden 1615, 1638; Amsterdam 1633) — „*Andreae Vesalii epitome anatomica, opus redivivum, cui accessere notae et commentaria P. Pauw*“ (Amsterdam 1616, 1633) „*Succenturiatus anatomicus continens commentaria in Hippocratem, de capitis vulneribus, etc.*“ (Leyden 1616, 1636) — „*Epistolarum ad amicos (de valvula intestini Bauhini) centuria una*“ (in G. Fabricii Hildani Opera med.-chir., Oppenheim 1619) — „*Observationes anatomicae selectiores*“ (in Th. Bartholinus, Historiae rariores, Haffniae 1657; den Haag 1657) — „*Celsus De re medica libri octo, Eius priora quatuor capita commentariis illustrata*“ (Leyden 1596). Auch schrieb er einen „*Tractatus de peste*“, durch seinen Schüler Henricus Florentius mit Anmerkungen versehen (Leyden 1636) und „*Methodus anatomica*“, die nur handschriftlich vorhanden war und zu Ende des 18. Jahrhunderts verloren gegangen zu sein scheint.

G. C. B, Suringar, Gesch. van het geneesk. onderwys aan de Leydsche Hoogeschool. — Nieuw Nederl. Biogr. Woordenb. *4* Sp. 1051—1053. — v. d. Aa *15* S. 130. — Ael. Eberh. Vorstius, Oratio honori et memoriae Petri Paawi dicata: Lugduni Batav. 1618.

C. E. Daniëls.

Pauwels-zoon, Jan P., Phrisius oder Vriese, weil er in Friesland geboren war, lebte zu Anfang des 16. Jahrh. auch in Middelburg. 1580, als er sich noch „Mathematicae studiosus“ nannte, lieferte er Uebersetzungen folgender drei Schriften des Paracelsus: „*Theophrastus des ervarenen vorsten aller medicyns, van den eersten dry principiis etc.*“ — „*Twee tractaten Aureoli Theophrasti etc. van de oorspronghen ook curatien der contracturen ende Lammigheydt*“ — „*Drie heerlicke Schriften des wydt beroemden Heeren Doctor Theophrasti etc.*“ (Delft 1580). Vgl. Sudhoff, Versuch einer Kritik der Echtheit paracelsischer Schriften *1* (1894) S. 318 Nr. 183 — und von M. Rulandus' sr. „*Empirica*“, wovon die beiden ersten Centurien (Amsterdam 1593 u. 95), durch J. Pauwelsz. Vriese besorgt, erschienen. Scheel-Hans (Hans v. Gersdorp) „*Veldtboeck van der chirurgia*“ übersetzt aus dem Hochdeutschen (Amsterdam 1591, 1622, 1651).

C. E. Daniëls.

Pavet de Courteille, Charles P., geb. 1788 in Le Mans, studirte in Paris, promovirte 1813 mit der These: „*Observations sur l'emploi des immersions et des affusions froides dans diverses maladies*“, wurde Arzt an einem Bureau de bienfaisance in Paris und durch Protection Seitens seines Lehrers Hallé Arzt am Collége roy. de Saint-Louis, sowie 1823 Agrégé für die Chirurgie. Sein Tod erfolgte wahrscheinlich um 1844. Er veröffentlichte noch: „*Hygiène des colléges et des maisons d'éducation*“ (Paris u. Montp. 1827) — „*Paralysie survenue à la suite d'un accès de goutte*“ (Journ. gén. de méd., LXXIV) und zusammen mit Parent-Duchatelet: „*Rech. et considérations sur la rivière de Bièvre ou des Gobelins*“ (Paris 1822).

Dechambre, 2. Série, XXI, pag. 725. Pgl.

Pavius, s. Pauw.

Pavy, Frederick William P., zu London, geboren 29. Mai 1829 zu Wroughton (Wiltshire), wurde Dr. med. der Londoner Universität 1853, Fellow des Roy. Coll. of Phys. 1860, war Dozent der Physiol. und vergl. Anat., dann der Med. und Physician am Guy's Hosp. von 1856—1877, war 1862, 63 Goulstonian Lecturer, 1886 Harveyan Orator und 1878, 1894 Croonian Lecturer am Roy. Coll. Phys. Er starb am 19. September im Jahre 1911 in London. Er schrieb: „*Assimilation and the influence of its defects on urine*“ — „*On the nature and treatment of diabetes*“ (London 1862; 2. Aufl. 1869) — „*A treatise on the function of digestion, its disorders and their treatment*“ (1867; 2. ed.) — „*A treatise on food and dietetics, physiologically and therapeutically considered*“ (1874) — „*Researches on sugar formation in the liver*“ (Philos. Transact. *150* (1861) S. 595—609) — „*Immunity of stomach from being digested by its own secretion during life*“ (Ib.

1863) — „*Remarks on physiological effects of strychnia and the woorali poison*“ (Guy's Hosp. Rep., 1856) — „*On cyclic albuminuria*“ (Brit. med. J. 1885, 2, S. 789). Vgl. Ludwig Jehle in Krauss-Brugsch 7 (1920) S. 638: „*Die Pavy'sche Krankheit*“ — „*The Physiology of the carbohydrates, their application as food and relation to diabetes*“ (London 1894; deutsch Wien 1895). Lehre von der Umwandlung der Kohlehydrate durch die Darmepithelien und Leberzellen in Fett. Er beschrieb noch die Arthritis typhoidea, bekannt als „Pavy's joint“ und ersetzte die Kalilauge in der Fehlingschen Lösung durch Ammoniak (Pavy's blue fluid), das er als eins der ersten Präparate als „Pavy's Pellets“ in Tablettenform herstellen ließ. Er hatte die größte Praxis in London bei den Zuckerkranken und erzielte hier ganz besonders Erfolge.

Medical Directory. — Garrison l. c. S. 629. — Lancet 1911, 2 S. 976—980. — Brit. med. J. 1911, 2 S. 777. — Guy's Hosp. Rep. **66** (1912) S. 1—23 (F. Taylor). — Sc. Progr. 20. Cent. 7 (1912/13) S. 13—47 (F. G. Hopkins). — Dict. nat. biogr. second. suppl. 3 (1912) S. 84 (D'Arcy Power). Red. Hab.

Paxton, James P., studirte in Oxford und war Member des R. C. S. in London, wo er um 1840 starb. Er ist Verf. von: „*An introduction of the study of human anatomy*“ (Oxford 1831; Edinb. 1832—34, 2 voll., Amer. ed. von Winslow Lewis, Boston 1832—34, 2 voll.) — „*Specimen of an introduction to the study of human anatomy*“ (Oxford 1830), sowie einiger Journalaufsätze.

Dechambre, 2. Série, XXI, pag. 732. — Callisen, XIV, pag. 362. Pgl.

Payan, Pierre-Scipion P., zu Aix, geb. 25. Nov. 1808 zu Payzac (Ardèche), studirte von 1829 an in Montpellier, war Interne in den Hosp. zu Avignon, Marseille, Aix, wurde 1835 in Montpellier Doctor m. d. Th.: „*Essai sur la commotion cérébrale*“, war Chefchirurg des Hosp. zu Aix von 1840—66, erhielt dann den Titel als Chir. en chef honoraire und war auch 10 Jahre lang Arzt des Hospice de la Charité zu Aix. Die folgenden seiner Arbeiten wurden mit Preisen bedacht: „*De l'iodure de potassium dans le traitement des maladies syphilitiques*“ (1845, Soc. de méd. de Paris, publicirt 1847) — „*Des remèdes iodés et iodurés et de leur emploi thérapeutique*“ (1848, Soc. de méd. de Lyon, publicirt 1851) — „*Des remèdes et médications antisyphilitiques*“ (1842, Soc. de méd. de Bordeaux, publicirt 1844) — „*Sur les appareils inamovibles dans le traitement des fractures*“ (1843, Soc. de méd. de Toulouse) — „*Sur le traitement des maladies scrofuleuses*“ (1848, Soc. de méd. du Hainaut, Belgique). Von der Soc. de méd. de Toulouse erhielt er 7mal Preise. Von anderweitigen Schriften sind anzuführen: „*Mélanges de clinique méd.-chir.*“ (1841) — „*Mém. sur l'hydrochlorate de baryte contre les maladies scrofuleuses*“ (1841) — „*Mém. sur l'ergot de seigle, etc.*“ (1841) — „*Mém. sur l'ophthalmie scrofuleuse etc.*“ (1842) — „*Mém. sur le traitement de l'estiomène*“ (1842) — „*Considérations prat. sur la lithotritie*“ (1845) — „*Du traitement du zona par la méthode ectrotique*“ (1847) — „*Mém. sur une observation de grossesse utéro-interstitielle, cas grave de médecine légale*“ (1847) — „*Mém. sur le traitement des abcès par congestion*“ (1847) — „*Des bains de mer au point de vue de la santé publique*“ (1867) — „*Du traitement arabique de la syphilis*“ (1867) — „*De l'anthrax et du traitement le plus rationnel à lui opposer*“ (1867).

Glaeser, pag. 581. G.

Payen, Charles P., geb. 1713 in Paris, studirte und promovirte daselbst 1736, war Prof. der Chir., sowie Facultäts-Bibliothekar daselbst, seit 1755 auch Arzt am Hôtel-Dieu und starb 14. Juli 1773, ohne nennenswerthe Schriften veröffentlicht zu haben.

Jean-François P., geb. in Paris 24. Juli 1800, studirte und promovirte 1828, wurde Chirurg der Soc. philanthrop. 1831, Arzt an einem Bureau

de bienfaisance 1833 und starb 7. Febr. 1870. Er ist bekannt durch seine zahlreichen Schriften über MONTAIGNE und durch seine 709 Nummern umfassende Bibliothek von Badeschriften.

Dechambre, 2. Série, XXI, pag. 733. Pgl.

Payn, A. P., geb. um 1810, studirte und promovirte in Paris 1837, prakticirte kurze Zeit ohne Erfolg daselbst und ging dann nach Algier, wo er successive in Sahel, Douëra, Birkhadem, Hussein-Dey, hier als Arzt des Central-Gefängnisses, prakticirte und im Sept. 1883 in Constantine starb. Er ist Verfasser mehrerer Aufsätze in der Gaz. méd. de l'Algérie, über die Bäder von Sahel im Allgemeinen und die von Fondouk im Besonderen, über die Mineralquellen von Hammam-Mélouane, über den Keuchhusten, Croup und die Bronchitiden im Frühjahr 1856, prakt. Betrachtungen über die Anwesenheit von Blutegeln in Wasserreservoirs, über endemische Herbstkrankheiten in Algier, über Lippenkrebs bei Rauchern u. s. w.

Dechambre, 2. Série, XXI, pag. 735. Pgl.

Payne, Henry P., geb. um 1785, studirte und promovirte 1810 in Edinburg mit der Diss. *„De antimonio“*, liess sich dann in Nottingham nieder, wo er eine Reihe von Jahren Hospitalarzt war und um 1860 noch lebte. Er ist Verf. einiger Aufsätze im Edinb. Med. and Surg. Journ. und anderen Journalen, so über die guten Wirkungen des Terpenthinöls im Puerperalfieber, über die Anwendung der Magenpumpe bei verschluckten Giften, über den ersten Fall von Entfernung von Opium aus dem Magen mittelst derselben, über die Anwendung von Theriak bei Verbrennungen u. dergl.

Dechambre, 2. Série, XXI, pag. 736. Pgl.

Peacock, Thomas Bevill P., geb. 21. Dec. 1812 in York, erlernte die Chirurgie bei JOHN FOTHERGILL in Darlington, studirte seit 1833 am University Coll. in London, besuchte das St. George's Hosp., wurde 1835 Member des R. C. S. Engl., machte 1835—36 eine Reise nach Ceylon, hielt sich dann in Paris auf und wurde 1838 House Surgeon am Krankenhause in Chester. 1841 begab er sich nach Edinburg und promovirte daselbst 1842, war einige Zeit House Physician der Royal Infirmary, widmete sich besonders pathol.-anat. Studien, die er später noch in Paris fortsetzte, ging 1843 wieder nach London, wurde dort 1844 Lic., 1850 Fellow des Roy. Coll. of Phys. und Arzt am Aldergate Street Dispensary und am Royal Free Hosp., betheiligte sich in hervorragendem Maasse bei der Gründung des Dispensary für Brustkrankheiten in Liverpool Street (des nachmaligen Victoria Park Hospital), wurde 1849 Assistant Physician am St. Thomas' Hosp., lehrte an demselben einige Jahre Arzneimittellehre und Pathologie und starb 30. Mai 1882. P., der auch Croonian Lecturer gewesen war, hat eine grosse Reihe von Arbeiten in verschiedenen engl. Journalen und besonders in den Transact. of the Pathol. Soc., deren Präsident er noch kurz vor seinem Tode gewesen war, veröffentlicht. Die wichtigsten derselben sind: *„On the influenza or epidemic catarrhal fever of 1847—48“* (Lond. 1848) — *„The weight and dimensions of the heart in health and disease“* (Ib. 1854) — *„Lectures on the varieties of continued fever and their discrimination“* (1856) — *„On malformation . . . of the human heart with original cases“* (1858; 2. ed. 1866) — *„On some of the causes and effects of valvular disease of the heart“* (1865) — *„Rep. on diseases of the metalliferous miners“* — *„On prognosis in valvular diseases of the heart“* (1877) — *„On the coëxistence of granular disease of the kidneys with pulmonary consumption“* (Med.-Chir. Transact., 1845) — *„Tables of weights of some of the organs of the body“* (1846), ferner eine Reihe von Artikeln über Herzkrankheiten, sein Specialthema, im Edinb. Monthly Journ., über Herzwägungen und Aneurysmen in REYNOLD'S Syst. of Med., statistische und anthropolog. Abhandlungen in St. Thomas' Hosp. Rep. und eine Beschreibung von 150 pathol.-anat. Präparaten in den Verhandl. der Pathol. Soc.

St. Thomas' Hosp. Rep. N. S., XI, 1882, pag. 179—85. — Med. Times and Gaz. 1882, I, pag. 678. — Lancet. 1882, I, pag. 1013. — Med.-Chir. Transact. 1883, LXVI, pag. 20—23. — Dechambre, 2. Série, XXI, pag. 737. — N. Moore, Dict. nat. biogr. *44* S. 143. Pagel.

Péan, Jules Émile P., zu Paris, geb. 1830 zu Châteaudun (Eure-et-Loir), als Sohn eines Müllers, studirte von 1849 in Paris, wurde 1860 Doctor mit der These: „*De la scapulalgie, et de la résection scapulo-huméraire*“, wurde in demselben Jahre Prosector der Facultät, 1865 Chirurg des Bureau central, 1866 des Hôp. des Enfants assistés, 1867 der Lourcine, 1872 in Saint-Antoine und in Saint-Louis, wo er segensreich bis zu seinem 1892 erfolgten Rücktritt wirkte. Darauf baute er sich auf eigene Kosten ein glänzend eingerichtetes Krankenhaus, das Hôpital International, in welchem er bis 14 Tage vor seinem am 30. Januar 1898 erfolgten Tode tätig war. Er gehört zu den bedeutendsten Chirurgen seiner Zeit, vor allem auf dem Gebiete der Bauchoperationen, die er in Frankreich und in Europa einführte. Als Erster in Paris machte er 1864 die bisher nur von Amerikanern erfolgreich ausgeführte Ovariotomie. Weitere Verdienste erwarb er sich durch die von ihm bis zur hohen Stufe der Ausbildung gebrachte „Forcipressur“, die Methode der Blutstillung durch Fassen und Zuklemmen der offenen Gefäße, zu welchem Zweck er die nach ihm benannten Arterienpinzetten konstruierte. Ferner führte er zum ersten Mal das Morcellement des Uterus aus, durch das große Uterustumoren an Ort und Stelle zerstückelt und auf natürlichem Wege entfernt wurden. Besonders berühmt machte ihn seine Empfehlung der vaginalen Exstirpation des Uterus nebst Adnexen. „*L'ovariotomie peut-elle être faite à Paris avec des chances favorables de succès? Observations pour servir à la solution de cette question*“ (1867), ferner: „*Hystérotomie. De l'ablation totale ou partielle de l'utérus par la gastrotomie etc.*“ (1873) — „*De la forcipressure ou de l'application des pinces à l'hématostasie chirurgicale*“ (1874) — „*Du pincement des vaisseaux comme moyen d'hémostase*“ (1875) — „*Leçons de clin. chir. professés à l'hôp. Saint-Louis*“ (1874, 75; 2 voll., 1876, 77, av. pl.). Von den 4 Bänden der ganz umgearbeiteten Nélaton'schen „Éléments de pathol. chir.“ (1872) hat er 3 redigirt.

Vapereau, 5. éd., pag. 1417. — Exposition universelle de 1878. Index bibliogr. des ... médecins et chirurgiens des hôpitaux etc., pag. 180. — Index catal 2. ser. *12* S. 708. Red.

Pearson, George P., geb. 1751 in Rotherham (Yorkshire), studirte in Edinburg, Leyden und London und promovirte 1774 in Edinburg mit der Diss. „*De putredine animalibus post mortem subveniente*“. Er praktizirte zuerst in Doncaster, später in London, wo er 1784 Lic. des Roy. Coll. of Phys. und 1787 Oberarzt am St. George's Hosp. wurde. Hier hielt er sehr besuchte Vorlesungen über Chemie, Arzneimittellehre und prakt. Med. und starb an den Folgen eines Falles von der Treppe 9. Nov. 1828. P. war auch Fellow der Roy. Soc., ein bedeutender Chemiker und veröffentlichte eine grosse Zahl von Abhandlungen in den Philosoph. Transact. Seine Arbeiten betreffen besonders die Impfung, sowie das Gebiet der med. Chemie. Wir citiren: „*An inquiry concerning the history of the cow-pock, principally with a view to supersede and extinguish the small-pox*“ (Lond. 1798; deutsch von J. F. Kuettlinger) — „*Experiments and observations on the constituent parts of the potatoe root*“ (Ib. 1795) — „*An examination of the report of the committee of the House of Commons on the claims of remuneration for the vaccine pock inoculation*“ (Ib. 1802) — „*Report on the cow-pock inoculation during the years 1800, 1801 and 1802*“ (Ib. 1803) — „*A syllabus of lectures on the practice of med.*“ (Ib.) — „*A paper containing the results of eleven years practice at the original Vaccine Pock Institution*“ (Ib. 1811).

Dict. hist. III, pag. 684. — Dechambre, 2. Série, XXI, pag. 738. — Poggendorff, II, pag. 383. Dict. nat. biogr. *44* S. 165. Pagel.

Pearson, John P., geb. zu York 3. Jan. 1758, studirte in Marpeth speciell Chirurgie, wurde in Leeds Schüler des berühmten Hey, studirte dann

noch am St. George's Hosp. in London und wurde hier 1782 Wundarzt an einem Hospital und später an einem Dispensary. Er starb 12. Mai 1826. Sein bestes Werk ist: *„Obs. on the effects of various articles of the materia medica in the cure of lues venerea“* (Lond. 1800; 1807); ferner schrieb er: *„Principles of surgery“* (Ib. 1788; 1808) — *„Practical observ. on cancerous complaints“* (Ib. 1793) u. A.

Dict. hist. III, pag. 687. — Dechambre, 2. Série, XXI, pag. 740. — Dict. nat. biogr. **44** S. 173. Pgl.

Pearson, Richard P., geb. 1765 in Sutton Coldfield bei Birmingham, studirte hier unter Leitung von Tomlinson, erhielt von der Royal Humane Soc. für seine Arbeit über die Zeichen des wirklichen Todes die goldene Medaille, begab sich dann nach Edinburg, wo er 1786 mit der Diss. *„De scrophula“* promovirte, machte wissenschaftliche Reisen und wurde 1788 Lic. des Roy. Coll. of Phys. in London. Darauf liess er sich in Birmingham nieder, war von 1792—1801 Chirurg am General Hospital daselbst, wohnte dann mehrere Jahre in London, vorübergehend auch in Reading und in Sutton und kehrte schliesslich wieder nach Birmingham zurück, wo er mit Sands Cox sich in hervorragendem Maasse an der Gründung der dortigen med. Schule betheiligte und 11. Jan. 1836 starb. Er schrieb die med. Revuen für „The British Critic“, war Mitarbeiter an den ersten Bänden der „Cyclopaedia“ von Rees und gab zusammen mit Hutton und Geo. Shaw heraus: *„Abridgement of the Philos. Transactions from 1666 to 1800“* (seit 1803). Von seinen sonstigen zahlreichen Veröffentlichungen nennen wir: *„Observ. on the bilious fever of 1797—99“* (Birmingham 1799) — *„Some obs. on the present epidemic catarrhal fever or influenza etc.“* (London 1803) — *„Thesaurus medicaminum or a new collection of medical prescriptions“* (Ib. 1810) — *„Observ. on the action of the broom seed in dropsical affections“* (Ib. 1835). Nach ihm benannt ist die Pearson'sche Arsenlösung: liquor natr. arsenici, eine Lösung des Binatriumarseniats 1 : 500.

Dict. hist. III, pag. 686. — Munk, II, pag. 391. — Dechambre, 2. Série, XXI, pag. 739. — Callisen, XIV, pag. 376; XXXI, pag. 175. — Dict. nat. biogr. **44** S. 175. Pgl.

Pearson, Alexander P., lebte lange Jahre als Wundarzt der engl.-ostind. Compagnie zu Canton in China, führte 1805 dort die Vaccination ein und verfasste über dieselbe eine Schrift, die Sir George Staunton in's Chinesische übersetzte, welche dann gedruckt und unentgeltlich vertheilt wurde. Ausserdem verfasste P., der 1838 starb, noch mehrere Schriften über die Medicin in China.

Dechambre, 2. Série, XXI, pag. 740. — Callisen, XIV, pag. 375; XXXI, pag. 171. Pgl.

Pearson, Francis P., Surgeon-General im Dienste der engl.-ostindischen Compagnie seit 1852, war besonders mit dem Impfgeschäft in den nordwestlichen Theilen Ostindiens (in den Provinzen Gurwhal und Kumaon am Himalaya) beauftragt gewesen und erreichte die fast völlige Ausrottung der Pocken-Epidemieen in einer Gegend, die vorher vielleicht zu den am allerstärksten heimgesuchten der ganzen Welt gehört hatte. 1864 wurde er zum General-Ober-Intendanten der Impfungen für den Nordwesten Ostindiens ernannt und dehnte die Vaccinationen auch auf die in der Ebene belegenen Provinzen aus. Es gelang ihm auch einigermassen der bei den Indiern als „Mahamari“ (grosses Sterben) beschriebenen mörderischen Seuche, die P. als einfache Bubonenpest erkannte, durch Anordnung verschiedener prophylaktisch-sanitärer Massregeln Herr zu werden. 1879 kehrte er nach England zurück und starb 20. Nov. 1881.

Dechambre, 2. Série, XXI, pag. 740. Pagel.

Peart, Edward P., geb. 1756 (?), studirte und promovirte 1783 in Leyden mit der Diss. *„De dysenteria idiopathica“*, practicirte in Knightsbridge und starb 26. Nov. 1824 in Butterwick bei Gainsborough. P. war ein tüchtiger

Naturforscher, speciell Chemiker und hat viele naturwissenschaftl. Schriften veröffentlicht. Von seinen eigentl. med. Arbeiten nennen wir: *„Physiology or an attempt to explain the functions and laws of the nervous system, the contraction of muscular fibres“* (Lond. 1798) — *„Practical information of the malignant scarlet fever and sore throat“* (Ib. 1802) — *„Pract. information on Saint-Anthony's fire as also on measles“* (Ib. 1802) — *„Pract. information on rheumatism, inflammation of the eyes etc.“* (Ib. 1802) — *„Pract. inform. on inflammation of the bowels and strangulated rupture“* (Ib. 1802) — *„On consumption of the lungs“* (Ib. 1803).

Dechambre, 2. Serie, XXI, pag. 741. — Poggendorff, II, pag. 385. — Hartog, Dict. nat. biogr. *44* S. 178. Pgl.

Peaslee, Edmund Randolph P., geb. am 22. Jan. 1814 zu Newton, Rockingham co., N. H., studirte am Dartmouth Coll., sowie an der med. Facultät von Yale und promovirte 1840 zum Dr. med. Dann machte er eine Studienreise nach Europa, wurde in seiner Abwesenheit zum Prof. der Anat. und Physiol. am Darthmouth Coll. gewählt, trat diese Stellung 1841 nach seiner Rückkehr an und verblieb in derselben, bis er sie 1871 mit der Professur der Gynäkologie vertauschte. 1841 begann er mit dem Unterricht in der Anatomie und Physiologie an der Dartmouth Med. School und blieb hier 37 Jahre als Lehrer tätig. 1843 wurde er Lehrer, später Prof. der Anatomie und Chirurgie im Bowdoin Coll., Maine, und blieb es 15 Jahre. 1851 wurde er Prof. der Anatomie und Physiologie am New-York Med. Coll., übernahm dafür 1853 die Fächer Physiologie und allgemeine Pathologie, später bis 1860 Gynäkologie und Geburtshülfe. 1858 zog er nach New-York und verzichtete auf seine Professur in der Med. School in Maine. Er widmete sich in New-York ganz seiner ungemein großen Praxis, behielt aber seine Professur in Dartmouth. 1859 gab ihm das Dartmouth Coll. den Grad eines Dr. of Laws, 1869 wurde er zum Trustee des Coll. erwählt, 1874—1878 war er Prof. der Gynäkol. in dem Bellevue Hosp. Med. Coll. in New-York. Er hat u. A. folgende Schriften verfasst: *„Human histology“* ((1858), das erste Werk über diesen Gegenstand in englischer Sprache — *„Ovarian tumors and ovariotomy“* (1872), eine classische und die berühmteste Schrift P.'s — *„Uterine displacements“* (Amer. Med. Monthly, 1860) — *„Ovarian tumors and their treatment except by ovariotomy“* — *„Ovariotomy“* (Vorträge in der New York Acad. of Med., 1864 gehalten) — *„Statistics of one hundred and fifty cases of ovariotomy“* (Amer. Journ., 1865) — *„Retroflexion of the unimpregnated uterus“* (Transact. of the N. Y. State Med. Soc., 1865) — *„Ovariotomy, when and how to perform it and its treatment“* (N. Y. Med. Gaz., 1867) — *„History of ovariotomy and sketch of Dr. E. Mc Dowell's life“* (1870) — *„Intrauterine medication“* (N. Y. Med. Journ., 1870) — *„Intraperitoneal injections“* (Amer. Journ. of Obstetrics, 1870) — *„Inflammations and congestions of the non gravid uterus“* (Med. Record, 1876) — *„Incision and discision of the cervix uteri“* (Am. Journ. of Obstetr., 1876). P. starb 21. Jan. 1878.

Atkinson, pag. 358. — Kelly a. Burrage S. 951—954. Hab.

Pech, Ernst August P., geb. 18. Aug. 1788 zu Hochkirch in der Oberlausitz, studirte im Colleg. medico-chirurg. zu Dresden und begleitete von 1805 ab als Feldchirurg die sächs. Armee. Im J. 1812 wurde er Prosector an der unterdessen begründeten med.-chir. Akademie zu Dresden, machte 1817 eine längere wissenschaftliche Reise durch Deutschland, England und Frankreich, bei welcher er namentlich dem Studium der Thierheilkunde oblag und erhielt, nachdem er 1819 in Würzburg die Doctorwürde mit der Diss.: *„Osteosarcoma, ejusque speciei insignis descriptio; adjuncta est de cura herniarum per ligaturam radicali tractatiunoula“* (c. 3 tabb.) erworben hatte, 1820 zugleich eine Professur der Thierheilkunde zu Dresden. Im J. 1826 wurde er zum Prof. der Chir. und

Augenheilk. an der med.-chir. Akademie ernannt, in welcher Stellung er bis zu seinem Tode, 1. Jan. 1863, verblieb. P. veröffentlichte noch: *„Auswahl einiger seltener und lehrreicher Fälle, beobachtet in der chir. Klinik der med.-chir. Akad. zu Dresden“* (mit 8 Taff., Dresden 1858). Winter.

Pechlin, Johannes Nicolaas P., geb. 1644 in Leyden, studirte daselbst Med. und erlangte 1667 die Doctorwürde mit einer *„Diss. de apoplexia“*. Nach einer Reise durch Italien wurde er 1673 Prof. der Med. in Kiel und 1680 Leibarzt des Herzogs von Holstein, wonach er mit Diesem nach Stockholm zog, wo er 4 Febr. 1706 starb. Er schrieb: *„Exercitatio nova de purgantium medicamentorum facultatibus“* (Leyden 1672; Amsterdam 1702) und wahrscheinlich *„Metamorphosis Aesculapii et Apollinis pancreatici“*, eine sehr scharfe, gegen Sylvius gerichtete Streitschrift, welche er unter dem Pseudonym Janus Leonicenus Veronensis und mit fingirtem Orte, Gratianapoli 1672, veröffentlichte. Haller sagt von diesem seltsamen geistreichen Büchlein: „Librum . . . omitto, quem non ignorem Pechlino vulgo tribui. Verum cum nullum certum testimonium mihi notum sit, nolo viro praeclaro asperum in praeceptorem suum libellum tribuere“, obwohl auch G. Stolle in seiner „Anleitung zur Historie der medicinischen Gelahrheit“ von „des Jani Leoniceni (oder J. N. Pechlini) Metamorphosis Aesculapii etc.“ redet. Später publicirte er: *„Anatome cadaveris foeminae aethiopicae praemissa“* (Kiel 1675) — *„De aëris et alimentorum defectu et vita sub aquis“* (Ib. 1676) — *„De epilepsia et remediis contra illam“* (Ib. 1678) — *„De haemorrhagia narium“* (Ib. 1680) — *„Theophilus Bibaculus, De potu theae dialogus“* (Frankf. 1684; Paris 1685) — *„Observationum physico-medicarum libri tres“* (Hamburg 1691) und einige andere literar. und histor. Arbeiten, welche hier nicht an ihrem Platze sind.

van der Aa *15* S. 146. — Haller, Bibl. med. pract. *3* S. 221. — Poggendorff. C. E. Daniëls.

Pécholier, Raymond-George P., aus Layrac (Lot-et-Garonne), geb. 30. Juli 1830, studirte in Montpellier und wurde 1856 promovirt. Bereits 1857 an der dortigen Facultät als Agrégé habilitirt, begab er sich 2 Jahre später als Prof. nach Algier, kehrte indess bereits 1860 nach Montpellier zurück, wo er 1879 mit seinem Collegen Bourdel ein poliklinisches Institut eröffnete und auf dem Gebiete der inneren Klinik und Therapie vielfach schriftstellerisch thätig wurde. Von ihm rühren, ausser Originalarbeiten über Ipecacuanha, Calomel, Tartarus stibiatus, Alkohol, Opium, Veratrin, Schriften über den Abdominaltyphus und dessen Behandlung her, welche sich besonders für ein antiseptisches Regime aussprechen. Er starb 1890.

Montpellier méd. 2e sér. *16* (1891) S. 53—56. Wernich.

Pecken, Christian P., geb. in Rosenau (Ungarn) 3. Februar 1731, studirte zuerst Mathematik, dann Medicin in Wittenberg und Halle und erwarb 1751 den Doctorgrad in Wittenberg *(„Diss. de causis et effectis plethorae“)*. 1755 kam er nach St. Petersburg, wurde Divisionsarzt, 1759 Oberarzt beim Petersburger Landhospital, 1759 beim Landcadettencorps und 1763 Mitglied des neu errichteten med. Collegiums. Als Mitglied dieses Collegiums erwarb er sich grosses Verdienst um die Herausgabe der ersten russischen Pharmakopoe, welche 1778 unter dem Titel „Pharmacopoea Rossica“ erschien (vorher war nur eine Pharmacopoea castrensis, 1765, für die Militärärzte in Gebrauch gewesen). Er starb in St. Petersburg 24. Aug. 1779. P. hat, ausser seiner Dissertation und der genannten Pharmacopoe, einige Schriften für die ökonomische Societät in Petersburg, sowie auch über Pockenimpfung drucken lassen. Am bekanntesten von seinen Schriften ist das schon 1763 herausgegebene (russische) Haus Arzneibuch (einfache Methode die Krankheiten zu heilen), das in vielen Auflagen in St. Petersburg und Moskau gedruckt ist. Eine vermehrte und verbesserte Auflage gab der Sohn Matthias P. heraus.

Matthias Pecken, Sohn des Vorhergehenden, geb. in Petersburg, studirte in Göttingen 4 Jahre, erwarb sich daselbst das Doctordiplom, erhielt 1779 in Petersburg das Recht zur Ausübung der Praxis. Er war nacheinander Arzt in verschiedenen Hospitälern in Petersburg und Moskau und unterrichtete an der Hospitalschule. Bei der Reorganisirung dieser Hospitalschule errichtete P. im Januar 1797 in Moskau die erste „beständige" Klinik mit 10 Betten und eröffnete den ersten klinischen Unterricht nach europäischem Muster. Er starb zu Anfang dieses Jahrhunderts. Er verfasste in russischer Sprache: Anfangsgründe der ärztlichen Kunst (I. Theil: Vom Fieber; St. Petersburg 1790), Hausapotheke (Moskau 1881), Anfangsgründe der Chirurgie (Moskau 1811), Ueber die Erhaltung der Gesundheit und des Lebens (Moskau 1817).

Richter, Gesch. der Med III, pag. 488. — Tschistowitsch, CCXLVIII.

L. Stieda.

Pecquet, Jean P., geboren zu Dieppe um 1622, studirte in Montpellier, liess sich dann in Paris nieder, wurde dort im Jahre 1666 Mitglied der Acad. des sc. und starb im Febr. 1674 an den Folgen übermässigen Genusses von Branntwein, den er für eine Panacee hielt. P. ist in der Geschichte der Med. berühmt durch die Entdeckung des auch seinen Namen führenden Ductus thoracicus. Er fand denselben schon als Student 1647 zufällig bei einem Hunde, dessen Herz er entfernt hatte und bei welchem sich nun eine milchartige Flüssigkeit aus der V. cava super. in das zurückgebliebene Pericardium ergoss. Anfangs hielt P. diese Flüssigkeit für Eiter. Spätere Untersuchungen belehrten ihn aber über die wahre Natur dieses Befundes. Ausserdem entdeckte er die Cisterna chyli (Receptaculum Pecqueti). Die bezügliche Schrift ist betitelt: „*Experimenta nova anatomica, quibus incognitum hactenus chyli receptaculum et ab eo per thoracem in ramos usque subclavios vasa lactea deteguntur etc.*" (Harderwyk 1651; Paris 1654; vermehrt Ib. 1655; Amsterd. 1661; Genua 1654; Heidelberg 1659 i. d. „*Messis aurea*" des Sidout Hemsterhuys; Genf 1699 in der „*Bibliotheca anat.*" von Clericus et Manget *2* S. 690).

Biogr. méd. VI, pag. 384. — Dict. hist. III, pag. 689. — Jean Lucq, Thèse Nr. 22 Paris 1925. — Bull. scienc. méd. et biol. de Montpellier 3 (1921/22) S. 32—60 (P. Gilis).

Pagel.

Peez, August Heinrich P., geboren im Jahre 1785 in Mainz, studirte in Würzburg, Heidelberg, Erlangen, Jena und Wien und promovirte 1811 in Würzburg, liess sich 1813 in Wiesbaden nieder, wo er 1818 zum Medizinalrath und 1830 zum herzoglich Nassau'schen Geh. Hofrath, 1841 zum Brunnen- und Badearzt ernannt wurde und am 10. März 1847 starb. Er publicirte: „*Das Verhältniss der vier Elementarstoffe zur Natur und insbesondere zum menschlichen Organismus*" (Mainz 1813) — „*Wiesbadens Heilquellen*" (Giessen 1823; 1831; in versch. fremde Sprachen übers.) — „*Ueber den Werth Wiesbadens, Cannstadts und Wildbads in Bezug auf Wintercuren und als Winteraufenthalt für Kranke und Schwächliche*" (Wiesb. 1840) — „*Bemerkk. über die Thermen zu Wiesbaden etc.*" (Ebenda 1844) und zusammen mit **Fenner**: „*Jahrbb. der Heilquellen Deutschlands*" (Bd. 1, Wiesb. 1821). P. hat durch sein Eintreten für Wiesbaden in Wort und Schrift viel für dessen Entwicklung getan.

Scriba, II, pag. 552. — Neuer Nekrolog der Deutschen. Jahrg. 25. 1847, I, pag. 192. — Callisen, XIV, pag. 384; XXXI, pag. 177. — Allgem. dtsche. Biogr. 25 S. 313 (F. Otto).

Pgl.

Peisse, Jean-Louis-Hippolyte P., zu Paris, geb. 1803 zu Aix, studirte Med. in Montpellier, kam 1826 nach Paris und publicirte (anonym): „*Les médecins français contemporains*" (Livr. 1, 2, 1827, 28), war dann Mitarbeiter an liberalen Journalen unter der Restauration. Als Conservator der Sammlungen der École des beaux-arts wurde er 1856 zum Associé libre der Acad. de méd. und 1877 zum Mitgliede der Acad. des sc. morales et politiques erwählt.

Ausser zahlreichen Aufsätzen in verschiedenen Journalen und einer Anzahl von philos. Schriften verfasste er für die Gaz. méd. de Paris, von der er einer der Haupt-Redacteure war, zahlreiche Artikel und die Schrift: *„La médecine et les médecins. Philosophie, doctrines, institutions critiques, moeurs et biographies médicales“* (2 voll., Paris 1857), übersetzte auch die philos. Schriften von Dugald Stewart, Will. Hamilton, John Stuart Mill und Galuppi aus dem Englischen und Italienischen. Er starb im Oct. 1880.

Vapereau, 5. éd., pag. 1419. — Gaz. hebd. de méd. et de chir. 1880, pag. 687, 703.
G.

Pelargus, s. Storch, Johann.

Pelarino, Jakob P., ein Grieche, geb. auf der Insel Cephalonia 9. Jan. 1659, studirte in Padua und erhielt daselbst den Doctorgrad, prakticirte sodann in Candia und Constantinopel, war 4 Jahre Leibarzt des wallachischen Fürsten Serbar Kantakusen in Bukarest, bis er 1690, einer Einladung des Czaren Peter folgend nach Moskau kam, um in czarische Dienste zu treten. Er verliess aber schon 1692 Russland, ging nach Venedig und wurde venetianischer Consul, erst in Smyrna, dann in Aegypten; zuletzt kehrte er nach Venedig zurück und starb in Padua 18. Juni 1718. Bemerkenswerth ist P. deshalb, weil er und Emanuele Timoni in Europa die Pockeninoculation bekannt zu machen versuchten. Er liess drucken: *„Nova et tuta variolas excitandi post transplantationem methodus“* — *„La medicina difensa overa riflessi di disinganni sopra nuovi sentimenti contenuti nel libro intitulato: Il mondo ingannato da falsi medici.*

Simon Pelarino, Sohn des Vorhergehenden, studirte in Italien Med. und erhielt 1718 den Doctorgrad, kam von Constantinopel nach Moskau. Es scheint ihm hier nicht nach Wunsch gegangen zu sein, denn er verliess bereits 24. Febr. 1724 Moskau als Courier mit Depeschen an den russischen Gesandten Neplujew in Constantinopel. Seine weiteren Schicksale sind unbekannt.

Richter, II, pag. 386; III, pag. 171. — Tschistowitsch, CCXL.
L. Stieda.

Pelikan, Waclaw P., geb. 1790 in Lithauen, studirte Medicin in Wilna und in Petersburg, wo er 1816 Doctor wurde und als Adjunct an der chir. Klinik eine Anstellung fand. 1817 übernahm er in Wilna den Lehrstuhl der Chir. und die Direction der chir. Klinik, 1820—25 lehrte er überdies descript. Anat. und gerichtl. Med. 1831 übernahm er die Direction des Moskauer Militär-Krankenhauses, 1845 wurde er nach Petersburg berufen und wurde Director des Medicinal-Departements im Kriegsministerium, 1851 übernahm er das Präsidium der Petersburger med.-chir. Akademie und kurz darauf wurde er zum Vorsitzenden des Reichs-Medicinalrathes ernannt, in welcher hohen Stellung er bis zu seinem im Juli 1873 erfolgten Tode verblieb. Seine schriftstellerische Thätigkeit ist nicht von Bedeutung. In der Kulturgeschichte Polens hat er eine bedauernswerte Rolle gespielt. Obwohl Pole, hat er zur Russifikation der Wilnaer Universität viel beigetragen und seinen Bemühungen muß großenteils zugeschrieben werden, daß nach der Unterdrückung des polnischen Aufstandes im J. 1831 die Wilnaer Universität vom Tzar Nikolaus I. geschlossen wurde, wobei lediglich die sog. Medico-chirurgische Schule, die auch nur bis zum J. 1840 überdauerte, geblieben ist. Zu dieser Rolle P.'s wie auch zu seinem Charakter scheint sich Joseph Frank, sein Wilnaer Kollege, in seinen französisch verfaßten Memoiren sehr abfällig geäußert zu haben, wenn es P. für richtig hielt, einen Band dieser in seinen Besitz gelangten Memoiren Franks noch im Manuskript zu vernichten. Die restlichen Bände der Memoiren Franks befinden sich in Wilna, wo sie Eigentum der Wilnaer Aerzte-Gesellschaft sind; sie wurden schon teilweise von Prof. Trzebiński herausgegeben (s. u.).

Bieliński J., Uniwersytet Wileński, 3 Bde., 1900. — Frank Joseph, Mémoires (Fragmente des franz. Originals veröff. von Trzebiński in „Pamietnik Towarz. Lek. Will.“, 1928—1929). — Frank J., Pamiętniki, polnische Uebersetzung, Wilna 1921, 3 Bde.
K., P. & Sz.

Paracelsus

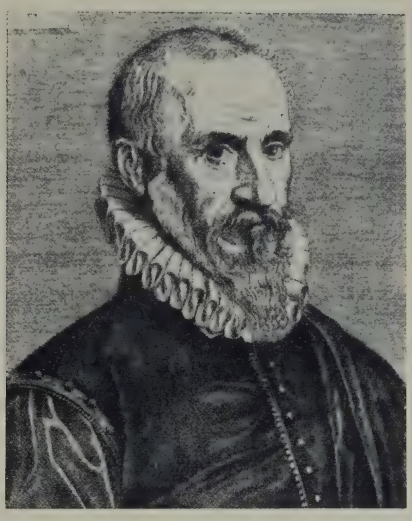

Ambroise Paré

Louis Pasteur

Claude Perrault

LIBRARY
OF THE
UNIVERSITY OF ILLINOIS

Eugen Wenceslawowitsch Pelikan, Sohn des Vorigen, geb. 1824, studirte 1840—45 in Moskau, wurde 1847 auf Grund seiner Diss.: *„De fractura colli femoris“* zum Dr. med. promovirt. Bald darauf erhielt er an der med.-chir. Akademie als Prof. erst den Lehrstuhl für Frauen- und Kinderkrankheiten, dann für gerichtl. Med. und Hygiene. In kurzer Zeit schwang er sich zur ersten Autorität Russlands auf dem Gebiete der gerichtl. Medicin empor, namentlich in Bezug auf Toxikologie. Doch nicht nur als akademischer Lehrer zeichnete sich P. aus, auch auf administrativem Gebiete war er berufen, thätig zu sein. 1858 wurde er zum Vice-Director und später zum Director des Medicinal-Departements des Ministeriums des Innern ernannt und wurde somit Chef des gesammten Civil-Medicinalwesens in Russland. 1865 war er der Vertreter Russlands auf dem in Constantinopel tagenden internationalen Cholera-Congresse. Zuletzt war er der Nachfolger seines Vaters in der Stellung als Präsident des Medicinalrathes doch hatten wiederholte Schlaganfälle und Harthörigkeit seiner Thätigkeit einen Hemmschuh gesetzt. Er starb 6. Mai 1884. Wissenschaftlich war P. äusserst thätig gewesen, hat successive 3 russische med. Zeitschriften als Redacteur geleitet, und zwar das „Militär-med. Journal“, den „Drug Sdrawya“ (Freund der Gesundheit) und das „Archiv für gerichtl. Medicin“, welches er selbst als officielles Journal beim Ministerium des Innern gegründet und welches noch fortbesteht. Als classisches Werk von dauerndem Werthe ist zu erwähnen: *„Gerichtl.-med. Untersuchungen des Skopzenthumes“* (mit zahlreichen Illustr., von dem 1874 eine 2. Aufl. erschien). Ferner: *„Beiträge zur gerichtl. Medicin, Toxikologie und Pharmakodynamik“* (Würzburg 1858) und seine *„Toxikologie“*, bearbeitet nach Rabuteau (1879). O. Petersen (St. Pbg.).

Pellarin, Esprit-Charles-Victor P., geb. 25. Nov. 1804 zu Jugon (Côtes du-Nord, war von 1824—32 Marine-Chirurg, wurde 1840 in Paris Doctor mit der These: *„Du diagnostic de la myélitie aiguë et chronique etc.“*, schrieb mehrere Aufsätze in Zeitschriften (1847—51) über die Seekrankheit, die zusammengefasst in der Schrift: *„Le mal de mer, sa nature et ses causes etc.“* (Paris 1851) erschienen; ebenso wurde eine Anzahl von Feuilletons über die Schule für Schiffsmedicin in Brest u. s. w. von ihm später noch einmal u. d. T.: *„Souvenirs anecdotiques, médecine navale, saint-simonisme, chouannerie“* (Ib. 1868) publicirt. Er verfasste: *„Note sur le combat et les blessés de la place au Palais-Royal au 24. févr.“* (Union méd., 1848) und schrieb eine Reihe von Artikeln über Variola, Vaccine, Vaccinophobie u. s. w. (1853—70). Unter einer Anzahl von Arbeiten über die Cholera (1850—73) ist die bedeutendste: *„Le choléra; comment il se propage et comment l'éviter; solution trouvée et publiée en 1849“* (Ib. 1873). Er schrieb noch: *„Ce qu'il faut entendre par le mot civilisation“* (Bull. de la Soc. d'anthrop. de Paris, 1867) — *„Considérations sur le progrès et la classification des sociétés“* (Ib. 1872). Auch hatte er mehrere Schriften (1839—74) über Charles Fourrier und den Socialismus verfasst.

Quérard, Litt. franç. contemp. V, pag. 619. — Lorenz, IV, pag. 36. — Berger et Rey, pag. 199, 261. Red.

Pellarin, Augustin-Désiré P., Médecin principal en retraite der französ. Marine, Bruder des Vorigen, geb. 1816 zu Saint-Alban (Côtes-du-Nord), wurde 1848 in Paris mit der These: *„Aperçu sur la fièvre jaune“* Doctor und schrieb später noch wiederholt über dasselbe (Gaz. méd. de Paris, 1858; Gaz. hebd., 1858), sowie über „Fièvre rémittente bilieuse, fièvre hématurique ou fièvre jaune des créoles, fièvre bilieuse néphrorrhagique“ (Union méd., 1862; Arch. de méd. nav., 1865, 66); ferner: *„Considérations sur la topographie méd. de la Guadeloupe, pour servir à l'hist. de l'épidémie de choléra qui a éclaté dans cette île en 1865“* (Ib. 1868) — *„Considérations sur quelques points de l'étude pathol. et anat. de la fièvre jaune“* (Ib. 1870) — *„Hygiène des pays chauds. Contagion du choléra démontré par l'épidémie de la Guadeloupe etc.“* (Paris 1872) u. s. w.

Berger et Rey, pag. 198. Red.

Pellaz y Espinosa, Manuel P., im 18ten Jahrh. in Ocaña (Spanien) geb., studirte und promovirte in Alcala de Henares und prakticirte in Ciempozuelos, Yepes, Huste und Moral. Er veröffentlichte: *„Defensa y verdadero manifesto de la via curativa que tuvo en la assistencia de doña Maria de Aquila“* (Madrid 1752) — *„Espejo verdadero de consultas que con luz participada de los principes de la medicina se manifesta para utilidad de muchos“* (Ib. 1708) — *„Escrutinio febrilogio prontuario ó taller que demuestra la individual naturaleza de la fiebre en comun, y contraida á la razon de maligna: previene su mas arreglada curacion“* (Ib. 1729, fol.).

Dechambre, 2. Série, XXII, pag. 392. Pgl.

Pellegrini, Giovanni Pietro P., zu Venedig, geb. daselbst 1737, studirte in Bologna, Florenz, Padua, kehrte dann in die Heimath zurück, hielt Privatvorlesungen über Physiol. und Pathol., wurde mit 28 Jahren bereits viel consultirt, wurde bald darauf Primararzt des Spedale maggiore de' mendicanti, Arzt vieler Klöster und angesehenen Familien und endlich auch Leibarzt des Dogen Renier. Mehrere anderweitige Anstellungen ausschlagend, übernahm er den Lehrstuhl der Anatomie und später den der med. Institutionen beim Collegio veneto und übersetzte von Tissot, mit dem er befreundet war, dessen Schrift: „Avis au peuple sur sa santé“, schrieb aber sonst nur Dissertationen, von denen wir anführen: *„Strana cagione di ricorrenti coliche e d'itterizia ostinata“* (Venedig 1762) — *„Catamenj in una bambina di anni 7“* (1764) — *„Delle acrisie e singolarmente di quelle che nelle malattie infiammatorie di petto succedono“* (1766). Er starb 19. März 1816.

Levi, pag. 49. G.

Pelletan, Philippe-Jean P., zu Paris, geb. daselbst 5. Mai 1747 als Sohn eines Maître en chirurgie, war ein Schüler von Sabatier, Louis, Tenon, war anfänglich Prof. suppléant de École pratique und Correspondenz-Secretär im Collége und der Acad. roy. de chir. Als Nachfolger von Desault wurde er Chefchirurg des Hôtel-Dieu, Prof. der chir. Klinik bei der Gründung der Pariser med. Facultät und consult. Chirurg des Kaisers. 1815 wurde er Prof. der operativen Med. und ging 1818 auf den Lehrstuhl der Geburtshilfe über. Bei der Reorganisation der med. Facultät 1823 wurde er in die Classe der Honorar-Professoren versetzt und dadurch aus einem Kreise verbannt, dem er mehr als irgend einer seiner Collegen zur Zierde gedient hatte. Er hatte nämlich seit dem Alter von 24 Jahren, mehr als 30 Jahre lang, weniger als bedeutender Chirurg, wie durch seinen glänzenden, durch oratorischen Schwung und Lebhaftigkeit sich auszeichnenden mündlichen Unterricht sich einen europäischen Ruf erworben, der unter seinen Zeitgenossen allenfalls noch von Fourcroy erreicht wurde. Die Zahl seiner Schriften dagegen ist sehr gering: *„Ephémérides pour servir à l'histoire de toutes les parties de l'art de guérir“* (zusammen mit Lassus, Paris 1790) — *„Clinique chirurgicale, ou mémoires et observations de chirurgie clinique, et sur d'autres objets relatifs à l'art de guérir“* (3 voll., Ib. 1810—11, av. 7 pl.) — *„Observations sur un ostéosarcome de l'humérus simulant un anévrysme“* (Ib. 1815, av. 1 pl.). Er starb zu Bourg-la-Reine 26. Sept. 1829, und zwar arm, trotz aller glänzenden Stellungen, die er früher innegehabt hatte.

Biogr. méd. VI, pag. 385. — Dict. hist. III, pag. 689. — Dechambre, 2. Série, XXII, pag. 392. — Moupert, Journal de la santé, Paris *19* (1902) S. 201. G.

Pierre Pelletan, geb. 6. Jan. 1782 als Sohn des Vorigen, trat mit 15 Jahren in die polytechn. Schule, wurde 1799 Militär-Chirurg, machte den Feldzug von Zürich mit, wurde 1803 Premier interne des hôpitaux in der Abtheilung seines Vaters. Um 1805 gründete er zu Rouen eine Soda-Fabrik, verliess aber 1813 diesen Ort und wurde in Paris Doctor. Bei Auflösung der École de médecine, 1822, wurde er zum Administrateur provisoire der Facultät und 1823 zum Prof. der med. Physik ernannt. 1830 mit 6 seiner Collegen seiner Stellung entsetzt,

wurde er 1831 in dieselbe wieder eingesetzt und blieb darin, bis er, in Folge unglücklicher Speculationen, dieselbe niederlegen musste. Er starb zu Brüssel 15. Aug. 1845. Seine Schriften waren: „*Traité élémentaire de physique générale et médicale*“ (2 voll., Paris 1822) — „*Dict. de chimie médicale*“ (2 voll., 1822—24) — „*Notice sur l'acupuncture, son historique, ses effets et sa théorie, d'après les expériences faites à l'hôp. Saint-Louis*“ (Ib. 1825) — „*Dissert. sur les généralités de la physique et sur le plan à suivre dans son enseignement*“ (1831).

Gabriel Pelletan, Bruder des Vorigen, wurde 1815 in Paris Dr. med., beschäftigte sich viel mit Chemie und war von 1825 an einer der Hauptredacteure des „Journ. de chimie médicale“. Gleichzeitig war er ein hervorragender Arzt. Ausser Artikeln in den Archives génér. de méd. und im Journ. de chimie méd. schrieb er ein „*Mém. sur la spécialité des nerfs des sens*“ (Paris 1837). Er lebte noch um 1880.

Dechambre, 2. Série, XXII, pag. 394, 395. G.

Pelletan de Kinkelin, Jules P., war der Sohn des Baron J. de Kinkelin, und von Phil.-Jean Pelletan, der seine verwittwete Mutter geheirathet hatte, adoptirt worden. Er wurde in Paris 1831 Doctor mit der These: „*Essai sur les différentes voies d'introduction des médicaments dans l'économie animale*“, war 1834 Chef de clinique in der Charité, concurrirte mehrmals um eine Stelle als Agrégé, jedoch ohne Erfolg, und verfasste dabei die Thesen: „*De la nature médicatrice*“ (1835) — „*Des principales formes de la pneumonie*“ (1838) — „*Jusqu' à quel point le diagnostic anatomique peut-il éclairer le traitement des fièvres dites essentielles?*“ (1844). Er war lange Zeit bei der Redaction verschiedener Zeitschriften beschäftigt und hat eine grosse Menge von Arbeiten, namentlich in der Gaz. méd. de Paris, dem Journ. univ. et hebd. de méd., den Mém. de l'Acad. de méd. verfasst, sowie an besonderen Schriften noch: „*Mém. statistique sur la pleuro-pneumonie aiguë*“ (1841, 4.) — „*De la migraine et de ses divers traitements*“ (2 voll., 1843). Er starb, 68 Jahre alt, im Nov. 1873.

Dechambre, 2. Série, XXII, pag. 395. G.

Pelletier, Le P., Almire René Jacques, s. III S. 746.

Pelletier, Jacques P., geb. 25. Juli 1517 in Le Mans, studirte in Paris, wurde 1558/59 Lic. med., dann Vorsteher des Coll. de Bayeux und später des Coll. du Mans in Paris und starb im Juli 1582. P. ist auch als Dichter und belletr. Schriftsteller hervorgetreten. Seine med. Schriften sind: „*De peste compendium*“ (Basel 1557) — „*De conciliatione locorum Galeni sectiones II*“ (Paris 1560; 1565; mit der Abhandl. von Hieron. Cardanus u. d. T.: „*Contradicentium medicorum libri duo*“ (Marburg 1607).

Biogr. méd. VI, pag. 386. — Dechambre, 2. Série, XXII, pag. 396. Pgl.

Pellier de Quengsy, Guillaume P., tüchtiger Augenarzt, geb. 1750/51, gest. 21. Nov. 1835 in Montpellier, Stadtarzt zu Toulouse und später in Montpellier, hat sich durch Modificationen in der Staaroperation, sowie in Behandlung der Thränenfistel bekannt gemacht. Er schrieb: „*Recueil de mémoires et observations tant sur les maladies qui attaquent l'oeil et les parties qui l'environnent que sur les moyens de les guérir*“ (Montp. u. Paris 1783) — „*Précis ou cours d'opérations sur la chirurgie des yeux*“ (Paris 1787, 2 voll) — „*Avis au peuple sur la conservation de la vue et sur les moyens de la rétablir soi-même lorsqu'elle est altérée et qu' on se trouve éloigné des secours des personnes de l' art*“ (Rapp. vom 2. Januar 1803; abgedruckt bei J. Coulomb, Avis . . . Mém. inéd. de P. d. Q. Thèse de Montpellier 1908).

Dict. hist. III, pag. 402. — Dechambre, 2. Série, XXII, pag. 402. — Hirschberg (Graefe-Sämisch) *14*, 1 S. 92—105. Pgl. — H.V.

Pellizzari, Giorgio P., geb. 14. Juni 1814 bei Florenz, studirte zuerst daselbst, dann in Pisa, wo er 1839 promovirt wurde und endlich wieder am Istituto superiore von Florenz, wo er 1840 die Staatsprüfung ablegte. Noch Student, 1836, war er Correpetitor an der anat. Lehrkanzel in Florenz und 1840 wurde er Prosector derselben, 1844 Prof. der descript. und Maler-Anatomie in Florenz, 1847 ord. Prof. der pathol. Anat. und 1849 zugleich Director des pathol. Museums von Florenz. Unter seinen Schriften sind besonders hervorzuheben: *„Della nuova nomenclatura anatomica“* — *„Delle cagioni che mantengono in poco credito la medicina ecc.“* — *„Sull' uso del joduro di potassio nelle malattie sifilitiche“* — *„Della infezione purulenta puerperale e dell' assorbimento dei secreti uterini puerperali fatto per la via delle tube“* — *„Delle perforazioni delle tramezze del cuore“* u. A. m., sämmtlich in Florenz veröffentlicht. Er starb 1894.

Speriment. Sez. clin. 1894 S. 665. Cantani.

Pietro Pellizzari, Bruder des Vorigen, bei Florenz 23. März 1823 geb., studirte in Siena, Pisa und Florenz, wurde 1852 zum Dr. promovirt und 1859 zum Professor der Klinik für venerische Krankheiten am Istituto de' Studi Superiori in Florenz ernannt. Er war ferner Arzt am Ospedale Sta. Maria Nuova und starb 2. Oktober 1892. P. war ein tüchtiger Dermato- und Syphilidologe, trat ferner besonders für die Leichenverbrennung ein, war Präsident der Società di Cremazione. Unter seinen Schriften sind zu erwähnen: *„Della trasmissione della sifilide mediante l'inoculazione del sangue“* — *„Della sifilide delle nutrici“* — *„Metodo particolare di cura nella orchite“* — *„Se il latte delle nutrici sifilitiche può come alimento trasmettere la sifilide“* u. a. m.

Speriment. Sez. clin. 1892. Cantani.

Pelman, Karl Wilhelm P., geb. zu Bonn 24. Januar 1838, studierte in Bonn, wo er 1860 zur Promotion gelangte und wandte sich alsbald, unter Leitung Hoffmann's in Siegburg, der prakt. Psychiatrie zu. Von 1871 ab wirkte er an der Elsässischen Anstalt Stephansfeld 5 Jahre, um 1876 die Direktion der neu erbauten Irrenanstalt Grafenberg bei Düsseldorf zu übernehmen. Hier gründete er im Jahre 1884 den Hilfsverein für Geisteskranke. Von da siedelte er 1889 nach Nasse's Tod nach Bonn über und verband mit der Direktion der dortigen Provinzialanstalt die erste ordentliche Professur für Psychiatrie. Am 1. Oktober 1904 trat er von seinen Aemtern zurück und starb am 12. Dezember 1916 zu Bonn. Seine schriftstellerischen Arbeiten bewegen sich auf seinem Spezialgebiete und behandeln neben psychiatrischen Themen vielfach auch praktisch-therapeutische und Verwaltungsfragen. Von besonderem Wert sind die beiden, nach seiner Emeritierung geschriebenen Werke: *„Psychische Grenzzustände“* (Bonn 1909) und *„Erinnerungen eines alten Irrenarztes“* (Bonn 1912).

Umpfenbach in Kirchhoffs Irrenärzte **2** S. 144—148. — Psychiatr.-neurol. Wochenschr. Halle **6** (1904—5) S. 297—99. Hab.

Pelops, aus Smyrna, wird von Galenus (De atra bile lib. cap. III und de locis affectis lib. III, cap. XI ed. Kuehn, V, pag. 112 und VIII, pag. 194) unter seinen Lehrern genannt, auch werden von demselben an mehreren Stellen seiner Schriften anatomische Angaben des P. angeführt und kritisiert. Er war ein Schüler des Quintos, behauptete, daß die Medizin mit der Erfahrung allein nicht auskomme (Gal. XIX, 16), erläuterte den Hippokrates (XIX, 57), beschäftigte sich mit der Nervenphysiologie (V, 530), erklärte das Gehirn als den Ausgangspunkt aller Gefäße (V, 527, 544).

Neuburger-Pagel **1** S. 375 Anm. Hab.

Pelouze, Théophile-Jules P., zu Paris, berühmter Chemiker, geb. 26. Febr. 1807 zu Valognes (Normandie), ist wegen der grossen Zahl seiner der

organischen Chemie angehörigen Arbeiten hier in der Kürze anzuführen und ausserdem, weil in seinem Laboratorium sehr wichtige physiol. Entdeckungen von MAGENDIE, CLAUDE BERNARD (Entdeckung der Zuckerbereitung in der Leber u. s. w.) gemacht wurden; auch finden sich Arbeiten von ihm in folgenden med. Zeitschriften: Arch. génér. de méd., Revue méd., Gaz. des hôpit., Journ. de chim. méd. u. s. w. Er starb 31. Mai 1867.

Dumas in Mém. de l'Acad. des sc. XXXVIII, 1873, pag. IX. — Poggendorff, II, pag. 394. G.

Pelsers, Jan P., Wundarzt zu Brügge und daselbst 1581 gest., ist Verf. zweier bemerkenswerther Schriften: *„Examen chirurgicorum inhoudende claer onderviis, oprechte, geschicte, ende naecte leeringhe der chirurgienen ende barbiers etc.“* (Brügge 1565) — *„Van de peste. Een generale methodus, om te cureren die contagieuse zieckte der pestilentiaele cortse met haer sympthomata etc.“* (Ib. 1569).

Dechambre, 2. Série, XXII, pag. 406. Pgl.

Pemberton, Henry P., geb. zu London 1694, studirte in Leyden, promovirte daselbst 1719 mit der Diss.: *„De facultate oculi ad diversas rerum conspectarum distantias se accommodante“*, studirte eine Zeit lang noch Anatomie in Paris und kehrte nach London zurück, wo er aber bald aus Gesundheitsrücksichten auf prakt. Thätigkeit verzichtete und ausschliesslich mathem. Arbeiten sich widmete. P., der 9. März 1771 starb, war Iatromathematiker und hat sich besonders um die physiol. Optik verdient gemacht. Er verfasste u. A.: *„Translation and improvement of the London Dispensatory“* (Lond. 1746) — *„A course of lectures on physiology“* (Ib. 1773, posthum veröffentlicht).

Biogr. méd. VI, pag. 387. — Dechambre, 2. Série, XXII, pag. 410. — Poggendorff, II, pag. 398. — Dict. nat. biogr. **44** S. 280. — Hirschberg (Graefe-Sämisch) **14**, 1. Abtlg. S. 419. Pgl.

Pemberton, Christie Robert P., geb. 8. Nov. 1765 in London, studirte und promovirte daselbst 1794, wurde 1800 Member des Roy. Coll. of Phys. und Arzt am St. George's Hosp., erlangte eine sehr bedeutende Praxis, so dass er zu den renommirtesten Praktikern Londons gehörte und starb 24. Juli 1822 in Fredville (Grafsch. Kent) an den Folgen eines langjährigen Tic douloureux. P. hat sich um die Med. besonders durch seine Bearbeitung der Leber- und Darmkrankheiten verdient gemacht. Die bezügl. Schrift ist betitelt: *„A practical treatise of various diseases of the abdominal viscera“* (Lond. 1806; 3. Aufl. 1814; deutsch Bremen 1817; Gotha 1818; 4. Aufl. Berlin 1836).

Dict. hist. III, pag. 691. — Dechambre, 2. Série, XXII, pag. 410. Pgl.

Pemberton, Oliver P., in Birmingham, geb. 1825 daselbst, war ein Zögling des dortigen Chirurgen W. CRAMPTON, studierte im Queen's College daselbst und im St. Barthol. Hosp. zu London, wurde 1847 Member, dann Assistent am General Hosp. seiner Vaterstadt, 1852 Honory Surg. bei diesem, 1892 Consult. Surg. 40 Jahre lang stand er mit der med. Schule von Birmingham in Verbindung, war 1853—58 Prof. der Anat., 1867—92 einer der Prof. der Chirurgie am Queen's Coll. 1878 wurde er Fellow des R. C. S., 1885 Mitglied von dessen Council und starb 7. März 1897. Er war auch Coroner der Stadt und nahm an ihrem med. Leben einen hervorragenden Anteil. Er schrieb: *„The history, pathology and treatment of melanosis“* (1858) — *„Excision of the knee-joint“* (1859) — *„Clinical illustrations of cancer“* (1867) und eine Reihe von: *„Contributions to clinical surgery“* (Associat. Journ., 1856—59); ferner: *„Aneurismal varix“* (Med.-Chir. Transact., 1861) — *„Treatment of popliteal aneurism by the combination of flexion and compression“* (Lancet, 1859) — *„Treatment of*

aneurism from anastomosis by excision" (Ib. 1860) — „*On two cases in which the external iliac artery was successfully tied for cure of aneurism etc.*" (Ib. 1877).

Medical Directory. — Brit. med. J. 1897, 1 S. 691. — Lancet 1897, 1 S. 779.

Red.

Péna, Lazare P., geb. in Marseille, studirte und promovirte 1618 in Paris, liess sich daselbst nieder, war Arzt Ludwig's XIII., sowie Lehrer der Materia medica und starb 4. April 1653. Er veröffentlichte: „*Nova stirpium adversaria, perfacilis vestigatio luculentaque accessio ad priscorum, praesertim Dioscoridis et recentiorum, materiam medicam. Additis Guilielmi Rondeletii aliquot remediorum formulis*" (Lond. 1570; 1605 fol.; Antwerp. 1570).

Dechambre, 2. Série, XXII, pag. 458. Pgl.

Penada, Jacopo P., zu Padua, geb. daselbst 11. Dec. 1748, wurde bei der dortigen Universität Doctor und war viele Jahre Prosector der dortigen anat. Schule. Er war ein gelehrter Schriftsteller, aber seine Schriften, von denen wir im Folgenden einige anführen, ermangeln der Klarheit und Ordnung. Er schrieb u. A.: „*Riflessioni intorno all' innesto della vaccina*" (Padua 1801) — „*Mem. intorno a quattro valvole semilunari riscontrate alla base dell' arteria polmonale, con molte nuove esperienze e riflessioni sull' uso meccanico delle stesse valvole etc.*" (Ib. 1802, 4., c. fig.) — „*Saggio terzo d'osservazioni e memorie patologiche-anatomiche*" (Ib. 1804, 4., c. tab.), für welche Schrift er vom Kaiser Alexander I. von Russland den Titel als Prof. honor. der Universität Wilna erhielt — „*Terzo quinquennio delle osservazioni med.-meteorologiche servienti all' intelligenza delle costituzioni epidemiche di Padova dall' anno 1796 fino all' . . . 1800 ecc.*" (Ib. 1802) — „*Ragionamento storico-medico sulla incorruttibilità dei cadaveri*" (Ib. 1813) — „*Mem. patol.-chimica intorno ad un calcolo di specie singolare ritrovato nel centro di un tumore esterno, ecc.*" (Memorie della Soc. Italiana) — „*Riflessioni patol.-pratiche sulla idrofobia sintomatica nelle febbri fisico-contagiose, dette altrimenti maligne, dell' anno 1817*" (Ib. 1819) — „*Ragguaglio istorico-medico-veterinario intorno la epizoozia bovina . . . 1813—14*" (Ib. 1821). Ausserdem noch einige Abhandlungen über Monstra, ferner meteorolog. und nekrolog. Tabellen u. s. w. Als Pensionär der Paduaner Akademie und Vice-Protomedicus, von Jedermann hochgeschätzt, starb er 23. Febr. 1828.

Dict. hist. III, pag. 691. — Vedova, pag. 74. G.

Penn, Jacobus P., geboren 8. December 1821 in Dordrecht, studirte in Leyden unter Sandifort, Pruys van der Hoeven, Broers und G. C. B. Suringar und promovirte daselbst 1845 mit einer „*Diss. de principiis organicis in nutrientibus*". Darauf reiste er anderthalb Jahre nach Wien und Paris, und liess sich in Amsterdam nieder, wo er 1846—65 praktisch wirksam war, um im letzteren Jahre bei der Einführung der neuen Medicinal-Gesetze, die zu einem guten Theile seine Arbeit sind, als Medicinal-Inspector für Nord-Holland einzutreten. Als solcher fungirte er bis 1884, wo er seine Entlassung nahm, sich auf das Land (Hilversum) zurückzog und sich teilweise mit dem durch seine Bemühungen zu Stande gekommenen Sanitäts-Etablissement „Trompenberg" beschäftigte. Hier starb er am 12. Januar 1890. P. hat sich, ausser durch viele kleinere Publicationen in den verschiedensten Zweigen der med. Wissenschaften, vorzüglich dadurch um die med. Literatur in Holland verdient gemacht, dass er von 1851—57 einer der Redacteure vom „*Nederlandsch weekblad voor geneeskundigen*" war, während er, als diese Zeitschrift 1857 durch die „*Nederlandsch Tydschrift voor Geneeskunde*" verdrängt wurde, als dessen Redacteur-Gerant auftrat, eine Function, welche er bis 1867 mit wirklichem Talent wahrgenommen hat.

Dordr. Courant vom 16. Jan. 1890. — Nieuw Nederl. Biogr. Woordenb. 5 S. 464.

C. E. Daniëls.

Penna, Johann Jacob Wilhelm de P., Baron von Beintema, königl. Hofrath, Archiater und Protomedicus des Königs von Ungarn und der von ihm abhängigen Provinzen, immerwährender Präsident des Sanitätsrathes, hat sich durch Herausgabe der folgenden Pestschrift bekannt gemacht: „Λοιμολογια *id est historia constitutionis pestilentis, annis 1708—13 per Thraciam, Sarmatiam, Poloniam, Silesiam, Daciam, Sueciam, Saxoniam inferiorem, Austriam, variaque loca S. R. I. grassatae*“ (Wien 1714).

Dict. hist. III, pag. 691. G.

Pennock, Caspar Wistar P., geb. 2. Juli 1799 in Philadelphia., Penn., besuchte seit Oktober 1826 die Universität von Pennsylvania und erhielt den M. D. Grad 27. März 1828 mit der Arbeit: „*Experimental Researches on the Efficacy and Modus Operandi of Cupping Glasses in Poisoned Wounds*“. Herbst 1828 Arzt im Almshouse Hosp., Frühjahr 1830 machte er eine Reise nach Europa, studierte weiter Medizin, besonders Herz- und Hautkrankheiten in Paris, kehrte 1833 nach Philadelphia zurück, war einer der Aerzte am Philadelphia Dispensary, 1835 wurde er Attending Physician im Almshouse Hosp., erforschte mit William W. Gerhard dort Symptome und die pathologische Anatomie des Typhus, den er von den typhoiden Fiebern unterschied, auch schrieb er mit Gerhard: „*Observations on the Cholera in Paris*“ (Philadelphia 1832). Eine Arbeit Bouillauds über Herzkrankheiten gab er reich kommentiert 1837 heraus und schrieb ferner mit M. Moore: „*Report of Experiments on the Action of Heart*“ (Philadelphia 1839). Er litt 20 Jahre an progressiver Paralyse mit Tuberkulose und starb 16. April 1867 zu Howelville, Penn.

Dechambre, 2. Série, XXII, pag. 702. — Callisen, XIV, pag. 411; XXXI, pag. 186. — Transact. Coll. Phys. Phila. 1868. N. S. S. 222—228. — Kelly a. Burrage S. 957.
Hab. Pgl.

Pentzlin, Friedrich P., zu Wismar, geb. 6. Juli 1796 zu Beidendorf bei Wismar, machte die Kriege von 1813—15, theils als freiwilliger Jäger, theils als Lieutenant in der preuss. Armee mit, studirte dann Med., promovirte 1825 in Greifswald mit der Diss. „*De contagione hominis inter animalia*“, liess sich 1826 als Arzt in Wismar nieder, wurde daselbst Armen-, Polizeiarzt und Arzt am Stadtkrankenhause und starb 18. März 1870. Er schrieb: „*Molierus redivivus. Sendschreiben an Dr. Krueger-Hansen*“ (Berlin 1836) — „*Ueber Scabies vera und eine wohlfeile und sichere Behandlungsweise dieser Krankheit*“ (v. Graefe's u. v. Walther's Journ., XXIV) — „*Das Stadtkrankenhaus zu Wismar*“ (Schweriner freim. Abendblatt, 1835, 36, 37, 39, 40, 44, 48) — „*Ueber Krankenhäuser*“ (Ib. 1847) — „*Noch einige Bemerkungen über Krätze*“ (Meckl. med. Convers.-Bl., 1842) — „*Bericht aus dem Stadtkrankenhause in Wismar*“ (Ib. 1847), u. s. w.

Blanck (Wilhelmi)-Willgeroth, S. 473. — Callisen *31* S. 186. G.

Pepagomenus, Demetrius P., s. Demetrius P. Bd. 2 S. 220.

Pepys, Sir Lucas P., Bart., zu London, geb. daselbst 26. Mai 1742, studirte Med. in Edinburg, erhielt in Oxford von 1764 an mehrere Grade, den des Dr. med. 1774, nachdem er sich bereits in London niedergelassen und 1769 zum Physic. des Middlesex Hosp. erwählt worden war. Im Coll. of Phys. erlangte er von 1774 an verschiedene Würden, war 1804 und 1810 Präsident desselben, nachdem er 1777 zum Physic. Extraordinary des Königs, 1784 zum Baronet, 1792 zum Physic. in Ordinary und 1794 zum Physician-General der Armee ernannt worden war, ohne jemals in derselben gedient zu haben. Auch stand er mehr als 15 Jahre lang an der Spitze des das ganze Sanitätswesen derselben leitenden Army Medical Board. Während der Zeit, wo er Präsident des Coll. of Phys. war, nahm er thätigen Antheil an der Errichtung der National Vaccine Institution,

ebenso erschien, während er dasselbe Amt inne hatte, die Pharmacopoeia Londinensis von 1809, deren Vorrede von ihm verfasst ist. Er starb erst 17. Juni 1830, 88 Jahre alt.

Munk, II, pag. 304. — N. Moore, Dict. nat. biogr. *44* S. 359. G.

Peramato, Pedro de P., berühmter portugies. Arzt des 16.—17. Jahrh., studirte in Alcala als Schüler von Christobal de Vega und in Salamanca als Schüler von T. Rodriguez de Veiga und ist Verf. zahlreicher med. Abhandlungen, die in einem Bande vereinigt als *„Opera medicinalia“* (Sanlucar de Barrameda, 1576) erschienen, darin Abhandll., betitelt: *„De elementis“* — *„De humoribus“* — *„De temperamentis“* etc.

Morejon, V, pag. 20. Pgl.

Percival, Thomas P., geb. in Warrington (Lancashire) 29. Sept. 1740, studirte in Edinburg, London und Leyden, promovirte an letztgenanntem Orte 1765 mit der Diss. *„De frigore“*, machte Reisen durch Belgien und Frankreich und liess sich 1767 in Manchester nieder, war Mitglied der Roy. Soc. seit 1765 und starb 30. Aug. 1804. P. war in hervorragendem Maasse schriftstellerisch thätig, auch auf dem Gebiete der Physik, Chemie, Statistik. Von seinen med. Schriften sind folgende zu erwähnen: *„Essays medical philosophical and experimental“* (3 voll., 1768—76) — *„On the disadvantages which attend the inoculation of children in early infancy“* (1768) — *„Medical ethics or a code of institutes adapted to the professional conduct of phys. and surg. in hospital praxis in relation to apothecaries and in cases which may require a knowledge of law“* (1803, Privatdruck 1794). Eine Gesammtausgabe seiner Schriften erschien u. d. T.: *„Collected works“* (nach dem Tode des Verf. London 1807).

Biogr. méd. VI, pag. 389. — Dict. hist. III, pag. 691—694. — Nicholson, Dict. nat. biogr. *44* S. 383. Pgl.

Percy, Pierre-François Baron P., ausgezeichneter französ. Militärarzt, geb. 28. Oct. 1754 in Montagney (Haute-Saône) als Sohn eines ehemaligen Militärwundarztes, studirte in Besançon Chirurgie, promov. 1775, ging dann nach Paris, wo ihn Louis besonders förderte, trat 1776 als Aide chirurgien-major in das französ. Heer ein, wurde 1782 Chirurgien-major, 1792 Médecin consultant der Nord-Armee, unter dem Consulat einer der 6 Inspecteurs généraux du service de santé und wohnte weiterhin allen Feldzügen des Kaiserreiches bis 1815 bei, worauf er in das Civilleben zurücktrat. 1800 setzte er sich für die Unverletzlichkeit der Feldspitäler ein. Er veranlasste den General Moreau und den österreichischen General Kray diesen Grundsatz durchzuführen. Im Jahre 1809 ernannte ihn Napoleon zum Baron, 1810 die Akademie der Wissenschaften zu Paris zu ihrem korrespondierenden Mitglied. Seine öffentliche Thätigkeit beendete P. erst 1820, in welchem Jahre er auch den von ihm an der militär-medicinischen Schule eingenommenen Lehrstuhl verliess. P.'s Leistungen sind in drei Richtungen hervorragende: in rein chirurgischer, in militärärztlicher und in schriftstellerischer Beziehung. Die chirurgischen, insbesondere kriegschirurgischen Grundsätze sind niedergelegt in seinem: *„Manuel du chirurgien d'armée“* (Paris 1792; 1830); es findet sich daselbst zunächst eine bündige, auch fremde Schriftsteller würdigende Geschichte der zur Geschossausziehung bestimmten Instrumente und dann die Grundsätze der besten Kriegschirurgen der damaligen Zeit. Er selbst gab dazu ein mehrere Instrumente in sich vereinigendes Instrument (Tribulcon) an. Die Chirurgie übte und förderte P. auch auf dem Gebiete der blutigen Operationen in bemerkenswerther Weise. So hatte er von 1792—95 die Resection des Oberarmkopfes schon 9mal an Militärpersonen ausgeübt und führte die von Bilguer angeregte Einschränkung der Amputationen auf ihr richtiges Maass zurück. Betreffs der Verfassung des Feldsanitätsdienstes war sein Dichten und Trachten darauf gerichtet, den Verwundeten die erste Hilfe schleuniger zu gewähren. Auf P.'s Anlass wurde

im italienischen Feldzuge ein Bataillon d'infirmiers errichtet, welches Anfangs aus 120 Brancardiers bestand, die entsprechend ausgerüstet waren. Nächstdem construirte P. lange und niedrige Wagen mit längsgerichteten Sitzen, zur Aufnahme der Wundärzte, Krankenwärter, Materialienkästen und Bahren, nicht jedoch zur Beförderung von Verwundeten bestimmt. Diese Wagen, als „la wurst" nach den deutschen „Wurstwagen" benannt, waren jedoch zu schwerfällig und nicht von dauernder Bedeutung. Er trat warm dafür ein, dass zur Pflege der Kranken und Verwundeten nur Frauen gewählt würden und schildert in einem Aufsatz von 1825 die notwendigen Eigenschaften einer Krankenpflegerin. Literarisch hat sich P., abgesehen von dem genannten Manuel, durch folgende Schriften ausgezeichnet: *„Mémoire sur les ciseaux à incision"* (Paris 1785, 4.) — *„Vom Ausziehen fremder Körper aus Schusswunden"* (Strassburg 1789) — *„Pyrotechnie chirurgicale pratique, ou l'art d'appliquer le feu en chirurgie"* (Ib. 1794; 1810) — *„Réponses aux questions proposées par la commission de santé"* (Metz, an III) — *„Éloge historique de Sabatier"* (Paris 1812) — *„Éloge historique d'Anuce Foës"* (Ib. 1812). — *„Les anciens avaient - ils des établissements publics en faveur des indigens, des orphelins où abandonnés, des malades et des militaires blessés usw."* (Magasin encyclopédique 1813). Dazu zahlreiche Berichte an die Acad. des sc. und eine Reihe werthvoller Artikel im Magasin encyclopédique, Dict. des sc. méd., z. B. den Artikel *„Despotats ou brancardiers"* (Bd. *8*, 1814) u. s. w. Er starb 18. Febr. 1825 auf seinem Landsitze in Lagny.

C. Laurent, Histoire de la vie et des ouvrages de P. F. Percy. Paris 1827. — Biogr. méd. VI, pag. 829. — Dict. hist. III, pag. 694. — Dechambre, 2. Série, XXII, pag. 761. — Journal des Campagnes du Baron P. publié par Emile Longin. Paris 1904; dtsch. v. Beppina Freifrau von Weinbach, Leipzig 1906. — E. Frank, Kriegschirurgie vor hundert Jahren. Med. Klin. 1907 Nr. 47 u. 48. — Dujardin-Beaumetz, Mém. sur l' emploi du rétracteur métallique du Baron P. dans l' amputation de la cuisse et da la jambe. Montpellier Méd. 1907. — Bonnette, Le Baron P. Aesculape 1912 S. 274—279. — Ders. Le Baron P. intime. La Presse méd. 1912 vom 6. 1. — Ders. L' hygiène hospitalière en 1825, Gaz. des Hôpitaux 1911 S. 606-608. Index cat. 2. s. *12* S. 809; 3. s. *8* S. 797. H. Frölich.

Percy, Samuel R. P., zu New York, geb. 24. April 1816 in Frome-Selwood, Somersetshire, England, kam 1834 nach Amerika, studirte Med. am New York Coll. of Phys. and Surg., sowie an der med. Abtheilung des Columbia Coll. und erhielt 1846 den Grad als Dr. med. Nachdem er 4 Jahre lang als Assistent von Prof. John Forrey, später von Prof. Beck am Coll. of Phys. and Surg., in New York fungirt hatte, liess er sich dort selbständig nieder und beschäftigte sich specieller mit Chemie und Arzneimittellehre. Auf dem Gebiete dieser Disciplinen veröffentlichte er mehrere, zum Theil preisgekrönte literar. Arbeiten in verschiedenen amerikan. Zeitschriften. Ausser seiner Stellung als Prof. der Arzneimittellehre am Med. College bekleidete er noch mehrere akademische Aemter, z. B. die Professur für Chemie und Arzneimittellehre am New York Coll. of Dentistry, ferner am Coll. of Veterinary Surgery etc.

Atkinson, pag. 257. Pgl.

Perdulcis, s. Pardoux.

Pereda, Pedro Pablo P., geb. zu San-Felipe in Spanien im 16. Jahrh., war Prof. der Med. in Valencia und ein ausgezeichneter Kenner der griechischen Med. Seine Schriften sind: *„Scholia in Mich. Joa. Paschalij methodum curandi morbos"* (Barcelona 1579; Leon 1585; 1597; 1602; 1630; in der letzteren Ausgabe befindet sich als Anhang die Schrift: *„Disp. med. an cannabis et aqua in qua mollitur possint aërem inficere"*, sowie drei im Besitz van der Linden's gewesene Manuscripte, von denen zwei Commentare über Galen enthielten.

Dechambre, 2. Série, XXII, pag. 765. Pgl.

Père Élysée, s. Talochon, Marie Vincent.

Pereira, Gomez P., spanischer Arzt des 16. Jahrh., lebte wahrscheinlich in Medina del Campo und hatte in Salamanca studirt. Er war Leibarzt Philipp's II. und ist bemerkenswerth als einer Derjenigen, die zuerst sich von Galen's Lehren zu emancipiren wussten. Er schrieb: *„Antoniana margarita, opus physicis medicis ac theologis non minus utile quam necessarium"* (Med. del Campo 1554; Frankf. 1610); sowie: *„Novae veterisque medicinae experimentis et evidentibus rationibus comprobatae pars prima"* (Ib. 1558).

Juan de Pereira, lebte im 18. Jahrh., studirte in Sevilla und prakticirte in Alajar. Er publicirte: *„Leccion medica de cuanta utilidad sea la abstinencia cibaria para conservar la salud y curar las enfermedades"* (Sevilla 1766) — *„Discurso medico practico sobre una observacion acerca de la curacion de una calentura hectico-mesenterica con el auxilio de remedios esternos"* (Ib. 1766) — *„Diss. med. del tarantismo"* (Ib. 1772) — *„Lex. med. pract. de las hemorragias uterinas y medios de secorrerlas etc."* (Ib. 1785) — *„Diss. med. del metodo y remedios de revocar artificialmente las erupcionas cutaneas retropulsas en la edad pueril"* (Ib. 1786) — *„Del uso de la quina en las viruelas"* (Ib. 1787) — *„Del origen, comodidad e incomodidad perjudicial a la salud de las pelucas y polvillos"* (Ib. 1789) — *„De la ineficacia de los medicamentos conocidos con el nombre de especificos en la radical curacion de la alferecia"* (Ib. 1791).

Luis Jose Pereira, geb. in Evora (Estramadura, Portugal) 1724, studirte und promovirte in Leyden, prakticirte mit grossem Erfolge in Madrid und starb daselbst 24. April 1774. Er schrieb: *„De studiis medicis recte instituendis prospectus"* (1768) — *„Tratado completo de calenturas fundado sobre las leyes de la inflamacion y putrefaccion etc."* (Madrid 1768) — *„Teodicea e la religion natural, defendida contra sus enemigos los antiguos y nuevos filosofos"* (Ib.). Ausserdem schrieb er noch 1761 eine nicht veröffentlichte Abhandlung über die Mineralwässer von Archena.

Biogr. méd. VI, pag. 391. — Dechambre, 2. Série, XXII, pag. 766. Pgl.

Pereira, Jonathan P., geb. 22. Mai 1804 im Kirchspiel Shoreditch in London, trat 1819 bei einem Schiffschirurgen in die Lehre, wurde 1821 Student im Aldersgate General Dispensary studirte gleichzeitig im Barthol. Hosp. Chirurgie, machte im 19. Lebensjahre das Examen in Apothecaries Hall und erhielt in dem genannten Dispensary die Apothekerstelle, welche er bis 1832 behielt und der die Grundlage zu seinem späteren Ruhme als Forscher auf dem Gebiete der Materia medica und der Pharmakognosie insbesondere und als Lehrer dieser Disciplinen zu danken ist. Er gab zunächst Curse für die Vorbereitung zu den pharmaceut. Examina, veröffentlichte eine Uebersetzung der Londoner Pharmacopoe von 1824, mit wissenschaftlicher Beschreibung der Präparate u. s. w.; ferner: *„A general table of atomic numbers with an introduction in the atomic theory"*; endlich das kleine Buch: *„Selecta e praescriptis"*, welches bis 1851 nicht weniger als 11 Auflagen erlebte. 1825 wurde er Mitglied des Roy. Coll. of Surg. und trat bald darauf als Docent der Chemie an Clutteruck's Stelle. Im J. 1828 begann er seine ausserordentlich besuchten Vorlesungen über Materia medica und sammelte mit grosser Sorgfalt das wissenschaftliche Material für ein schon 1827 begonnenes Handbuch der Arzneimittellehre. Dieses Werk hatte P., der 1832 seine Apothekerstelle niedergelegt, als Arzt sich niedergelassen hatte, im Winter 1832 Prof. der Mat. med. in der neuerrichteten Aldersgate School und gleichzeitig Docent der Chemie, Botanik und Mat. med. geworden war, 1834 vollendet und ein Theil desselben war bereits 1835 gedruckt, als er sich entschloss, zunächst seine Vorlesungen an der Aldersgate School in der London Medical Gazette zu veröffentlichen, in welcher dieselben in den Jahrgängen 1835—37 publicirt wurden. Auch die gedruckten Vorlesungen, insbesondere die Fülle pharmakognostischer und medicinisch-chemischer

Facta in denselben, erregten die allgemeine Aufmerksamkeit in und ausserhalb Englands, und in Deutschland wurde eine Uebersetzung derselben von BRESSLER und MOSER als besonderes Werk (*„Vorlesungen über Materia medica oder über die Herkunft, die Qualität, die Zusammensetzung und die Wirksamkeit der Arzneistoffe, gehalten 1835—1836 in der Aldersgate School zu London, von J. P., deutsch von F. J. Behrend,* 2 Bde., Leipzig 1838, 39) herausgegeben. Sie ebneten übrigens P.'s Hauptwerke, den *„Elements of materia medica and therapeutics"*, in ausgezeichneter Weise die Bahn, so dass der 1. Bd., der im J. 1839 erschien, bereits in Jahresfrist vor dem Erscheinen des 2. (1840) vergriffen war und 2 Jahre später eine Gesammtausgabe veranstaltet werden musste (4. Auflage 1854/57); auch dieses Werk ist auf deutschen Boden (durch RUD. BUCHHEIM 1846/48) verpflanzt worden. P. gab darauf seine Stelle an der Aldersgate School auf und blieb als Docent im London Hospital, bei dem er im Jahre 1841 die Stelle eines Assistant Physician erhielt, nachdem ihm (1840) die Erlanger medicin. Facultät die Doctorwürde ertheilt hatte. Von 1842 datirt P.'s Verbindung mit der Pharmaceutical Society, welche seinen pharmakognost. und pharmaceut.-chem. Forschungen neuen Impuls gab, indem ihm dadurch ein so reiches Material zugänglich gemacht wurde, dass dessen gewissenhafte Untersuchung ihn entschieden zu dem Range des ersten Pharmakognosten dieses Jahrhunderts, dem die Wissenschaft weitaus die meisten Erweiterungen und Aufklärungen verdankt, erhob. Anfangs hielt er nur freie Vorlesungen, von denen diejenigen über die elementare Zusammensetzung der Nahrungsmittel später erweitert als besonderes Buch: *„A treatise of food and diet. With observations on the dietetical regime suited for disordered states of the digestive organs, and an account of the dietetics of the principal metropolitan and others etablishments for paupers, lunatics, criminals etc."* erschienen und durch eine verkürzte Uebersetzung (Bonn 1845) auch in Deutschland bekannt wurden. Eine andere Reihe dieser Vorträge betraf die modernen Entdeckungen in der Materia medica, eine dritte (*„On polarised light, together with a lecture on the microscope"*) die Anwendung der Polarisation zur Unterscheidung ätherischer Oele und Balsame. Von 1843 an übernahm P. die Professur der Mat. med. an der Schule der Pharmaceutical Society, auf welche er später seine Lehrthätigkeit beschränkte, indem er schon 1844 theilweise und 1846 vollständig seine Vorlesungen über Chemie am London Hosp. und 1851 auch diejenigen über Mat. med. an derselben Anstalt aufgab. 1845 wurde er Mitglied der Royal Society und des Royal College of Physicians, Curator des Museums und Ausschussmitglied des Collegiums zur Bearbeitung einer neuen Pharmacopoe; 1851 Physician am London Hospital; die Medico-Chirurgical Society ehrte ihn durch Ernennung zum Vice-Präsidenten. Die wissenschaftlichen Untersuchungen P.'s seit dem Erscheinen seiner *„Elements"* sind theils in den neuen Auflagen derselben, von denen er die 3. bei seinem Tode fast vollendet hinterliess, theils in etwa 50 verschiedenen Aufsätzen niedergelegt, welche er in dem Pharmaceutical Journal and Transactions veröffentlichte. Die Mehrzahl derselben sind exotischen Drogen gewidmet und bringen entweder die erste oder doch genauere und berichtigte Beschreibungen derselben oder Ermittlungen ihrer Abstammung, wozu er sich das Material oft mit grosser Mühe und bedeutenden Kosten verschaffte. Aber auch manche europäische Drogen gaben ihm Veranlassung zu belehrenden Abhandlungen; einzelne Aufsätze sind auch ganz oder theilweise chemischen Inhalts. Berühmt ist seine Arbeit über die Stammpflanze des Perubalsams, welche ROYLE nach P.'s Tode Myrospermum Pereirae nannte. Erwähnenswerth sind auch vier Abhandlungen über mikroskopische Pflanzen, welche sich in pharmaceutischen Flüssigkeiten bilden. Sein Tod erfolgte 20. Januar 1853 plötzlich in Folge der Ruptur eines grossen Gefässes der Brust. Die englischen Aerzte ehrten sein Andenken durch Aufstellung seiner Marmorbüste im London Hospital; die Pharmaceutical Society stiftete eine Pereira-Medaille. Seine *„Elements"* blieben lange in Gebrauch und wurden noch 1874, etwas condensirt, von BENTLEY und REDWOOD wieder herausgegeben.

Pharm. Journ. 1853, XII, 9, pag. 409. — Martius, Arch. der Pharm. 1854, CXXVII, 2, pag. 193. — Boulger, Dict. nat. biogr. *45* S. 1. Th. Husemann.

Peremeschko, Peter Iwanowitsch P., geb. 1833 im Dorf Rybotin, Kreis Krolewezk, Gouv. Tschernigow, studirte von 1854 an in Kiew, erwarb 1859 den Grad eines Arztes, war an verschiedenen Orten prakt. Arzt, bis er 1863 an der Universität zu Kasan sich das Doctordiplom erwarb. Dann setzte er seine Studien in Deutschland zwei Jahre lang fort und wurde nach seiner Rückkehr 1868 zuerst Docent für Histologie in Kasan und bald darauf zum a. o. Prof. der Histologie an der Wladimir-Universität zu Kiew ernannt; 1870 wurde er ordentl. Professor und starb am 27. December im Jahre 1893. Er hat u. A. folgende Abhandlungen veröffentlicht: *„Ueber die Entwicklung der quergestreiften Muskelfasern“* (Diss. inaug. in russ. Sprache; deutsch in Virchow's Archiv, XXVII) — *„Ein Beitrag zum Bau der Schilddrüse“* (Zeitschr. f. wissenschaftl. Zoologie, XVII) — *„Ueber den Bau des Hirnanhangs“* (Virchow's Archiv, XXXVIII) — *„Zur Anatomie der Milz und über die Entwicklung der Milz“* (in den Sitz.-Ber. der Wiener Akademie, LV u. LVI) — „Ueber die Bildung der Keimblätter im Hühnerei“ (russ. im Med. Boten, 1868) — *„Zum Bau der Blutgefässe“* (Zool. Anz., 1878) — *„Ueber die Theilung der thierischen Zellen“* (Archiv f. mikroskop. Anatomie XVI u. XVII) — *„Ueber die Theilung der rothen Blutkörperchen bei Amphibien“* (Centralbl. f. med. Wissensch., 1879) — *„Theilung der Zellkerne“* (Biol. Centralbl., 1884) u. A. m.

Biogr. Lexikon der Professoren der Univ. zu Kiew, pag. 540—542. L. Stieda.

Perenotti di Cigliano, Pietro Antonio P., sardinischer Regimentsarzt, geb. 1732 und gest. 1797 in Turin, ist besonders bemerkenswerth als Verf. eines geschätzten Buches über die Geschichte der Syphilis, betit.: *„Storia generale e ragionata dell' origine, dell' essenza e specifica qualità dell' infezione venerea etc.“* (Turin 1788; 1790). Ferner schrieb er: *„Del vario modo di curare l'infezione venerea e specialmente dell' uso vario del mercurio storia generale e ragionata“* (Ib. 1788; deutsch von K. Sprengel, Leipzig 1791).

Dict. hist. III, pag. 695. — Dechambre, 2. Série, XXII, pag. 768. Pgl.

Perez, Antonio P., portugies. Arzt des 16. Jahrh. und Wundarzt von Philipp II., schrieb: *„Suma y examen de cirujia con breves esposiciones de algunas sententias de Hipocrates y Galeno“* (Alcala 1575; Saragossa und Madrid 1604; Valencia 1634; 1649) — *„Tratado da peste y sus causas señales y curacion“* (Madrid 1598). Morejon *3* S. 229.

Perez, Lorenzo P., bedeutender span. Naturforscher, spec. Botaniker und Pharmaceut des 16. Jahrh., geb. in Toledo, machte längere ausgedehnte Reisen durch Europa und Asien und schrieb: *„Historia theriacae“* (Toledo 1575) — *„De medicamentorum simplicium et compositorum hodierno aevo apud nostros pharmacopolas extantium delectu, repositione et aetate, per genera, sectiones duae. Adjectae sunt integrae et expurgatae eorum nomenclaturae et concissae etc.“* (Ib. 1590).

Morejon, III, pag. 378. Pgl.

Manuel Perez, span. Arzt des 18. Jahrh., lebte zu Sevilla und schrieb: *„Disert. med. pract. Cual sea la parte estimulada en el singulto cuales sus diferencias y metodo curativo?“* (Sevilla 1736) — *„Disert. med. pract. i si los morbosos desordenes que prontamente quitan la vida, sean tan prontamente subitaneos que no puedan preverse por algunas señales“* (Ib. 1736).

Pedro Perez, Regiments-Chirurg in Villaviciosa und Mitglied der Akademien von Sevilla und Valladolid, lebte im 18. Jahrh. und schrieb, ausser einem *„Nuevo tratado de operaciones de cirujia“*, noch: *„Memoria sobre la prolongacion morbifica de la lengua fuera de la boca por Pedro Lassus etc.“* (Madrid 1748).

Vicente Perez, war Arzt der Stadt Pozoblanco de los Pedroches de Cordoba und erzielte 1737 während einer Pest-Epidemie, sowie in mehreren folgenden Epidemieen, auch bei vorübergehendem Aufenthalte in Santa-Cruz de Mudela, bedeutende Erfolge durch die Anwendung der Hydrotherapie, die er zuerst in Spanien eingeführt zu haben das Verdienst hat. 1743 begab er sich zum 2. Male nach Santa-Cruz, wo er aus einer aus Neid über seine Erfolge gegen ihn eingeleiteten Untersuchung ehrenvoll hervorging, Mitglied der Akad. der Solidisten wurde und bis 1752 verblieb, um dann nach Toledo und schliesslich nach Madrid überzusiedeln. Er schrieb: *„El promotor de la salud de los hombres sin dispendio el menor de sus caudales; admirable metodo de curar todo mal con brevedad seguridad y a placer: disertacion historico-critico-medico practica en que se establece el agua por remedio universal de las dolencias“* (Madrid 1752; 1754; 1769) — *„El secreto a voces arcanidades de los polvos de Aix, en la Provenza descubiertas a las embates del agua“* (Ib. 1753) — *„Judicial justification hecha a instancia de D. Vicente Perez de las enfermedades cronicas“* (Ib. 1757).

Dechambre, 2. Série, XXII, pag. 769. Pgl.

Perez de Herrera, Christobal P., ausgezeichneter span. Praktiker des 16.—17. Jahrh., auch hervorragend als Staatsmann und Dichter, dem Morejon eine 48 Seiten lange Biographie widmet, geb. 1558 in Salamanca, studirte in Alcala als Schüler von Francisco Valles, promovirte in Salamanca und publicirte zahlreiche Schriften, von denen wir als die bemerkenswerthesten in med. Beziehung citiren: *„Clypeus puerorum sive de eorum curatione inmutanda, nec non valetudine tuenda animadversiones aliquot“* (Valladolid 1604) — *„Brevis ... tractatus de essentia, causis ... curatione ... faucium et guthuris anginosorum ulcerum morbi suffocantis garrotillo Hispane appellati cum quibusdam conclusionibus etc.“* (Madrid 1615) — *„Compendium totius medicinae ad tyrones eis ... modum discendi et provectioribus reminiscendi insinuans, in tres libros divisum ex veterum ac neotericorum autoritatibus etc.“* (Ib. 1614).

Morejon, IV, pag. 117—165. Pgl.

Perfect, William P., verdienstvoller Psychiater, geb. 1740 in Oxford, war Arzt zu Westmalling in der Grafschaft Kent und starb 1789. Er ist besonders bemerkenswerth dadurch, dass er in seinen Schriften hauptsächlich den somatischen Ursprung der Seelenstörungen und den Einfluss der Erblichkeit betonte. Er schrieb: *„Methods of cure in some particular cases of insanity“* (Lond. 1778) — *„Cases of insanity, the epilepsy, hypochondriacal affection, hysteric passion, and nervous disorders successfully treated“* (Ib. 1781) — *„Select cases in the different species of insanity or madness“* (Ib. 1791) — *„Annals of insanity, lunacy or madness“* (Ib. 1801; deutsch v. E. F. W. Heine; ital. v. Rossi).

Dict. hist. III, pag. 770. — Dechambre, 2. Série, XXII, pag. 770. Pgl.

Perforatus, s. Borde, Boorde, Andreas, Bd. I, pag. 630.

Perger, Johann Nepomuk P. (auch Berger), zu München, geb. 27. Juli 1781 zu St. Johann im Unterinnthale (Tirol), studirte von 1801 an in Innsbruck Med., liess sich 1805 in seinem Geburtsorte als Arzt nieder, wurde 1806 Doktor und, als nach dem Pressburger Frieden Tirol bayerisch wurde, zum Districts-Impfarzt in Innsbruck ernannt, wo er, mit manchen Hindernissen kämpfend, die Kuhpockenimpfung einführte. Er trat 1807 als Arzt in das bayerische Heer, wurde nach dem Frieden 1809 Landgerichtsarzt zu Wolfratshausen in Oberbayern, 1817 Prof. an der neu organisirten Hebeammenschule zu München, 1826 Director derselben, 1831 Prof. e. o. der Geburtshilfe an der Universität und 1833 Director des Münchener Gebärhauses. Auch wirkte er als Arzt im städt. Kinderhause und als Physicus im Heil. Geistspital beinahe 30 Jahre lang, war viele Jahre Mitglied des Medicinalausschusses und erhielt den Hofrathstitel. Er war einer der gesuchtesten Geburts-

helfer und entband z. B. die Königin Marie 1845 von dem verstorbenen König Ludwig II. Er hinterliess bei seinem Tode, 10. April 1847, nur handschriftliche Arbeiten, theils med.-forensischen, theils gynäkologischen Inhalts.

v. Wurzbach, XXII, pag. 16. — Neuer Nekrolog der Deutschen. Jahrg. 25, 1847, II, pag. 909. — Prantl, II, pag. 532, Nr. 350. G.

Périer, Jean André-Napoléon P., franz. Militärarzt und Ethnolog, geb. 2. Febr. 1806 zu Lyon, wurde 1829 militärärztl. Eleve, machte als Sous-aide-major die Belagerung der Citadelle von Antwerpen 1832 mit, war 1834 Aide-major im Invaliden-Hôtel unter Larrey, dem Vater, begleitete denselben 1835 nach dem von der Cholera heimgesuchten Süden von Frankreich, wurde 1836 Dr. mit der These: *„Aperçu critique des théories sur les idées et les facultés humaines“* und begann schon damals sich anthropolog. Studien zu widmen, worin er noch mehr bestärkt wurde, als er 1840 Mitglied der grossen Commission zur wissenschaftl. Erforschung von Algerien wurde. Er that sich in derselben sehr hervor und wurde mit der Redaction des von derselben herausgegebenen Werkes: „De l'hygiène en Algérie“ (2 voll., Paris 1847) beauftragt. Von der Ethnologie der Kabylen und Araber wurde er auf die der Aegypter und Europäer geführt und publicirte auch: *„Fragments ethnologiques, études sur les vestiges des peuples gaëliques et cymriques dans quelques contrées de l'Europe occidentale“* (1857). Unter seinen zahlreichen, der Pariser Soc. d'anthropol., deren Präsident er auch einmal war, gemachten Mittheilungen heben wir hervor: *„Sur la perfectibilité des races et leur dépérissement“* — *„Les unions consanguines“* — *„Sur l'hérédité“* — *„Sur le volume de l'encéphale“* — *„Sur la pluralité des organes cérébraux“*. Nach dem Feldzuge in Italien wurde er 1860 zum Médecin principal I. Cl. ernannt und an die Spitze des Hôtel des Invalides gestellt; 1866 musste er aus Gesundheitsrücksichten seinen Abschied nehmen und starb, nach langem Leiden zu Paris am 12. Mai 1880, nachdem er noch eine Anzahl werthvoller Arbeiten für die Soc. d'anthropol. geliefert, unter denen wir sein *„Mém. sur l'influence des milieux sur la constitution des races humaines“* hervorheben. Er gehörte zu den unterrichtetsten und gelehrtesten Ethnologen Frankreichs.

P. Broca im Bullet. de la Soc. d'anthropologie de Paris. 3. Série, III, 1880, pag. 400. Dechambre, 2. Série, XXIII, pag. 96. G.

Périer, Edme-Jules-François P., französ. Militärarzt, geb. 29. Febr. 1812 zu Paris, wurde 1832 Eleve des Val-de Grâce, war daselbst 1833—34 Prosector-Gehilfe, zeichnete sich auch als geschickter Maler und Modelleur aus, machte als Chir. sous-aide 1834—38 in Algier Feldzüge und eine Cholera-Epidemie (wie schon 2 frühere) mit, wurde 1838 zum Méd. aide-major, 1840 zum Méd.-adjoint ernannt, war nach 6jähr. Aufenthalte in Frankreich von 1844—47 wieder in Algier thätig, hatte 1847—49 von Neuem die Cholera zu bekämpfen, wurde 1854 Chefarzt der Hospitäler von Boulogne für die daselbst gebildeten Läger, wurde 1858 zum Méd. principal 2. Cl., 1863 1. Cl. und zum Chefarzt des Hosp. des Dey und der Division von Algier ernannt, wo er von 1865—68 gegen Cholera und Typhus zu kämpfen hatte, letzterer durch eine Hungersnoth der arab. Bevölkerung veranlasst. 1868 zum Méd. inspecteur und Mitgliede des Conseil de santé des armées ernannt, trat er 1877 in die Reserve über und starb 14. April 1885. Von seinen literar. Arbeiten sind anzuführen: *„Guide complet du recrutement“* (Paris 1861), eine neue Ausgabe von Pringle's „Maladies des armées“ mit krit. Ergänzungen; ferner eine Anzahl Aufsätze über von ihm beobachtete Epidemieen, so von Dysenterie in Versailles (Journ. de méd., 1843), von Rötheln (Mém. de la Soc. des sc. de Calais, 1846), eine med. Geschichte des Lagers von Boulogne (Rec. de mém. de méd. milit., 2. Sér., XVIII), Berichte über die Cholera- und Typhoid-Epidemieen in Algier (Bullet. de la Soc. de méd. d'Alger, IV, VI, VII und Rec. de mém. de méd. milit., 3. Sér., XXII, XXIV) u. s. w. Während seiner langen Dienst-

zeit hat sich P. stets als thätiger und pflichttreuer Sanitätsbeamter hervorgethan.

Daga in Arch. de méd. et de pharm. milit. V, 1885, pag. 409. — Dechambre, 2. Série, XXIII, pag. 97. G.

Périer, Charles P., zu Paris, geb. daselbst 20. März 1836, wurde dort Interne des Hôpitaux 1860, Aide d' Anatomie 1862, 1864 Doktor mit der These: „*Considérations sur l'anat. et la physiol. des veines spermatiques et sur un mode de traitement du varicocèle*", Agrégé der Facultät 1866 mit der These: „*Anat. et physiol. de l'ovaire*", sowie Hospital-Chirurg 1872, war nacheinander am Hôp. de Lourcine (1876), an der Salpêtrière (1877), am St. Antoine (1880) und am Lariboisière, ferner als Wundarzt bei der Gesellschaft der Nordeisenbahnen tätig und schrieb noch: „*Ligature à tractions élastiques pour le traitement de l'inversion utérine*" — „*Drainage dans la taille sus-pubienne*": ausserdem Aufsätze in verschiedenen Journalen. 1890 Mitglied der Académie de Médecine, starb er Dez. 1914 als Präsident dieser Akademie.

Bull. Acad. méd. 72 (1914) S. 418. — J. Méd. et Chir. 85 (1914) S. 721—727. Red.

Perigenes (zwischen 60—30 ante Chr. nat.), Erfinder einer Kopfbinde („Fechterhelm") und eines Verbandes für den luxirten Humerus („Storchschnabel"). Erotian nennt ihn als Mechaniker (edit. Klein, pag. 53).

Galen, De fasciis (Niketas). J. Ch. Huber (Memmingen).

Perkins, Elisha P., amerikanischer Arzt, Erfinder des „Perkinismus", geb. 16. Januar 1741 zu Norwich, Connecticut, als Sohn des Arztes Joseph P., empfing seine medizinische Ausbildung bei seinem Vater, ließ sich dann in Plainfield nieder, um Praxis zu treiben, gründete hier die noch heute bestehende Akademie und 1792 mit andern die Connecticut Med. Soc. und diente als Chairman in der Windham County Med. Assoc. 1794 wurde er im Yale Coll. graduiert. Während des Bürgerkrieges war er als Chirurg tätig, nachher erwarb er sich eine große Praxis. Er kam auf die Idee, mit Hilfe von zwei etwa 3 Zoll langen, zugespitzten Stäben („metallic tractors"), aus Stahl der eine, aus Messing der andere, deren Spitzen in der Richtung nach unten ungefähr 20 Minuten lang jedesmal über den leidenden Teil geführt werden, allerlei entzündliche und schmerzhafte Affectionen zu heilen, indem er das Verfahren mit dem animalischen Magnetismus verglich. 1795 machte er diese Entdeckung im Connecticut Med. Soc. Meeting bekannt, wurde aber 1796, da seine Idee als Pfuscherei angesehen wurde, aus der Gesellschaft ausgeschlossen. 1799 begab er sich nach New-York, um das gelbe Fieber mit einem von ihm erfundenen Heilmittel zu bekämpfen. Er starb aber selbst an dieser Seuche am 6. Sept. 1799. Sein Sohn

Benjamin Perkins sorgte besonders für die Verbreitung des Perkinismus in Europa. Er ist 1773 geb. und siedelte 1797 nach London über, wo er in Hunters Wohnung wohnte und durch die Zeitung sowie durch Flugblätter Reklame machte. Diese fand besonders in England und in Dänemark fruchtbaren Boden. Er veröffentlichte an Schriften: „*The Influence of Metallic Tractors on the human Body in Removing Various Painful Inflammatory Diseases, such as Rheumatism, Pleurisy etc. Lately discovered by Dr. Perkins . . . by Benjamin Perkins, Son of the Discoverer*" (2 Bde. London 1798; 2. Aufl. 1799) — „*Experiments with the Metallic Tractors in Rheumatic and Gouty Affections Inflammations and various topical Diseases*" (Veröff. v. d. Chirurgen Heroldt u. Rafn v. d. Kgl. Acad. d. Wiss. zu Kopenhagen übers. ins Dtsche. durch Prof. Tode, Leibarzt d. Königs v. Dänemark und ins Englische durch Charles Kampfmuller. Hrsg. v. Benjamin Douglas Perkins. London 1799). — „*Cases of Successful Practice with Perkins' Patent Metallic Tractors communicated since January 1800*" (London 1801). — 1803 wurde sogar eine besondere Perkinian Institution in London eingeweiht, an deren

Spitze bedeutende Persönlichkeiten Englands traten. Benjamin Perkins verließ London noch im gleichen Jahre mit 10 000 Pfund Gewinn im Besitz und ließ sich in New-York nieder, wo er bereits am 13. Oktober 1810 starb.

Walter R. Steiner. Dr. E. P. of Plainfield Connect. and his metallic tractors. Bull. Soc. Med. History Chicago *3* (1923) S. 79—95. — Packard, The History of some famous Quacks. Johns Hopkins' Hosp. Bull. *15* (1904) S. 321. — Smith, Historical Sketch of Dr. E. P. Md. med. J. *53* (1910) S. 166—173. — Kelly a. Burrage S. 960. — Eugen Holländer, Die Karikatur und Satire in der Med. Stuttgart 1905. S. 250—253. — Waterson, Mesmer and Perkins Tractors. Internat. Clin. *19* (1909) S. 21. — Ind. cat. 3. s. *8* S. 835. Hab.

Perlitzi, Johann Daniel P., ungarischer Naturforscher und Arzt, geb. 20. oder 29. Oct 1705 zu Käsmark, studirte in Jena (1724) und Wittenberg, wo er 1727 Dr. phil. wurde, schrieb einige Dissertationen über einen Regen- und einen Thaumesser und eine *„Theoria caloris mathematica nova methodo medicinae adplicata“* (Wittenb. 1728, 4.), besuchte Göttingen und Utrecht, wo er 1728 mit der Diss.: *„De naturalium diversarum indagine medica, sub schemate systematis diversarum mechanicarum inter se contextarum feliciter instituenda“* Dr. med. wurde. In sein Vaterland zurückgekehrt, war er zuerst Arzt in Käsmark, wurde 1731 als Stadtarzt nach Schemnitz und bald darauf zum Physicus des Neograder Comitates nach Losoncz berufen, erhielt 1741 den ungar. Adel von der Kaiserin Maria Theresia, war bis 1754 als Arzt in Losoncz thätig, zog sich dann auf sein in der Nähe davon gelegenes Landgut Apathfalva zurück, wo er ausschliesslich der Wissenschaft noch ein Vierteljahrhundert, bis zu seinem 7. April 1778 erfolgten Tode, lebte. Er hatte (1740) eine ungar. Uebersetzung der Schrift seines Schwiegervaters Karl Otto Moller: „Consilium de curanda peste cum praeservationibus“ herausgegeben, schrieb eine *„Medicina pauperum“* (Ofen 1740), lieferte eine Reihe von Mittheilungen aus der Mechanik für die Abhandlungen der Berliner Akad. der Wissenschaften, deren Mitglied er seit 1731 war, und hinterliess handschriftlich eine grosse Menge von Arbeiten aus der Med., Meteorologie, Klimatologie u. s. w. Als Arzt und Gelehrter erfreute er sich eines ausgebreiteten Rufes; seine Bestrebungen in der Med. waren auf eine engere Verbindung derselben mit der Mathematik gerichtet.

v. Wurzbach, XXII, pag. 31. G.

Perls, Max P., geb. 5. Juli 1843 in Danzig, studirte seit 1860 in Königsberg, promovirte daselbst 1864 mit der Diss.: *„Qua via insufficientia renum symptomata uraemica efficiat“* (experimentelle Untersuchungen über den Zusammenhang der Nierenkrankheiten mit der Urämie), wurde kurz darauf Assistent am pathol. Institut zuerst bei v. Recklinghausen und dann bei Neumann, habilitirte sich 1866 und folgte 1874 einem Rufe als ord. Prof. der pathol. Anat. nach Giessen, wo er aber bereits nach 7jähr. segensreicher Thätigkeit 15. Mai 1881 an schwerem Typhus starb. Ausser verschiedenen kleineren histolog. und pathol.-chem. Arbeiten veröffentlichte er als sein Hauptwerk: *„Lehrbuch der allgem. Pathologie“* (Stuttg. 1877—79; 2. Ausg. von F. Neelsen, Ib. 1886).

Berliner klin. Wochenschrift 1881, Nr. 22, pag. 317. Pgl.

Pernice, Hugo Karl Anton P., zu Greifswald, geb. 9. Nov. 1829 zu Halle a. S., studirte in Göttingen, Bonn, Halle und Prag, promovirte 1852 zu Halle, war dann 3 Jahre Assistent der dortigen geburtshilfl. Klinik unter Hohl's Direction, habilitirte sich in Halle als Privatdocent im J. 1855 und wurde im J. 1858 als ord. Prof. der Geburtshilfe und Director der geburtshilfl.-gynäkolog. Klinik nach Greifswald berufen, in welcher Stellung er über 40 Jahre als beliebter Lehrer und Praktiker mit dem Charakter als Geh. Medizinalrat wirkte, 1899 in den Ruhestand trat und 31. Dez. 1901 starb. Schriften: *„Operationum in arte obstetricia examinatio critica et historica“* (Leipzig 1855) — *„Die Geburten mit Vorfall*

der Extremitäten neben dem Kopfe" (Ib. 1858; französ. Uebers. v. W. REDLICH, Marseille 1860) — *„Ueber den Scheintod Neugeborener und dessen Behandlung durch elektr. Reizungen"* (Danzig 1863), u. s. w.

Allgem. dtsche. Hebammenztg. 1902 S. 1791. Red.

Pérolle, Étienne P., geb. um 1760 zu Toulouse, studirte und promovirte in Montpellier, erlangte später eine Professur der Anat. und prakt. Med. in seiner Vaterstadt und zog sich schliesslich nach Grasse zurück, wo er 1838 starb. Er schrieb: *„Recherches et expériences relatives à l'organe de l'ouïe et à la propagation des sons"* (Hist. et mém. de la Soc. roy. de méd., Paris 1779, T. III) — *„Diss. anatomico-acoustique sur l'art d'apprendre à parler aux sourds et muets par naissance"* (Paris 1782) — *„Diss. anatomico-acoustique contenant des expériences qui tendent à prouver que les rayons sonores n'entrent pas par la trompe d'Eustache etc."* (Ib. 1783) — *„Mémoires sur les vibrations des surfaces élastiques"* (Grasse 1825).

Dechambre, 2. Sér., XXIII, pag. 448. — Callisen, XIV, pag. 429; XXXI, pag. 193. Pgl.

Perrault, Claude P., geb. 1613 in Paris, studirte und promovirte daselbst, wurde 1666 Mitglied der Acad. des sc. und starb 9. Oct. 1688 in Paris an Leichenvergiftung, in Folge einer Verwundung bei der Eröffnung eines an einer contagiösen Krankheit verendeten Kameels. P. ist auch als Physiker, Baumeister, Maler und Tonkünstler bemerkenswerth. Aerztliche Praxis hat er in hervorragendem Maasse nicht geübt; dagegen verdienen unter seinen zahlreichen, besonders auf den Gebieten der vergleich. Anatomie und Zootomie sich bewegenden Arbeiten die höchst verdienstvollen Untersuchungen über das Gehörorgan Erwähnung. Dieselben sind veröffentlicht in den *„Essais de physique ou recueil etc."* (Paris 1680—88, 3 voll.), wo er (T. II: *„Essai du bruit"*) zuerst die auf dem Spiralblatt der Schnecke sich ausbreitenden Nervenfäden als das Organ der Gehörempfindung nachwies. Von anderen Arbeiten P.'s, der übrigens zu iatromechanischen Grundsätzen sich bekannte, nennen wir noch: *„Mémoires pour servir à l'histoire naturelle des animaux"* (Paris 1676, fol.; Amsterd. 1736) — *„Traité de la mécanique des animaux"* (in Mém. de l'Acad. roy. des sc. de Paris, 1666, I) — *„Oeuvres diverses de physique et de mécanique etc."* (Paris 1725). Nach P.'s Zeichnungen wurde der Louvre und das Observatorium in Paris erbaut.

Biogr. méd. VI, pag. 393—396. — Dict. hist. III, pag. 696—699. — Montpart, J. de la santé, Paris 1902 *19*, 2 S. 81. Pgl. H. V.

Perre, van den, s. VAN DEN PERRE.

Perrève, Pierre-Edouard-Ulysse-Victor P., zu Paris, geb. zu La Charité (Nièvre), wurde 1831 in Paris Doctor mit der These: *„Sur deux procédés opératoires, appliqués principalement à l'ouverture de la veine médiane basilique"*, war lange Zeit bei AMUSSAT Präparator, wo sich seine Neigung für die Behandlung der Krankheiten der Harnwege entwickelte. Er erfand eine Reihe von Instrumenten zur Erweiterung der Harnröhrenstricturen, eine besondere Art von Troicart, ein Bruchband mit beweglicher Pelote und fand ein neues Verfahren, Leichen zu conserviren. Er schrieb: *„Des rétentions d'urine. Critique raisonnée des divers traitemens qu'on a employées jusqu'à ce jour pour combattre les rétentions d'urine causées par les rétrécissements organiques de l'urètre, etc."* (1836) — *„Traité des rétrécissements organiques de l'urètre. Emploi méthodique des dilatateurs mécaniques etc."* (1847).

Sachaile, pag. 516. — Callisen, XXXI, pag. 192. G.

Perrin, Maurice-Constantin P., zu Paris, geb. 26. April 1826 zu Vézelise (Meurthe), studirte in Paris, wo er 1851 mit der These: *„De l'huile de foie de morue, et de ses effets dans la phthisie pulmonaire"* Doctor wurde,

war Prof. und Director der militärärztl. Schule im Val-de-Grâce, Médecin Inspecteur der Armee. Schriften: „*Du rôle de l'alcool et des anesthétiques dans l'organisme. Recherches expérimentales* (Paris 1860). Er beschrieb die nach ihm benannte schnellende Hüfte in der Arbeit: „*Luxation traumatique suivie de luxation volontaire du fémur droit; Remarques au sujet des luxations volontaires du fémur*". (Bull. soc. chir. de Paris *10* (1860) S. 12. Vgl. M. zur Verth, Die schnellende Hüfte. Ergebn. Chir. u. Orth. *8* (1914) S. 880). Ferner schrieb er zusammen mit Ludger Lallemand: „*Traité d'anesthésie chirurgicale*" (Ib. 1868), ferner „*Traité prat. d'ophthalmoscopie et d'optométrie*" (Ib. 1872, av. atlas de 24 pl.) — „*Atlas des maladies profondes de l'oeil*" (1879). Er starb 1. Sept. 1889.

Panas, Arch. d'ophth. Paris *9* (1889) S. 481—483. Red.

Perrone, Pietro P., Arzt zu Neapel, lebte daselbst in der 1. Hälfte des 19. Jhdt., war Dr. med., adjung. Arzt am Hosp. der Incurabeln und ord. Mitglied der Accad. med. cerusica. Er schrieb ein „*Compendio di un sistema di med. pratica o elementi di patologia e terapia speciale*" (Neapel 1825, T. I), der einzige von den geplanten 6 Bden. — „*Trattato di medicina legale etc.*" (Ib. 1826, 2 Bde.; 2. Ausg. Ib. 1846) — „*La scienza medico-clinica etc.*" (Ib. 1838) — „*Trattato elementare di nosologia e terapia medica speciale*" (Vol. I, Ib. 1838) sollte eigentlich aus 4 Bden. bestehen, u. A. Auch war er seit 1827 Mitredacteur von „L'Esculapio" und seit 1828 Redacteur vom „Arch. di medic. et chir." und publicirte noch verschied. Aufsätze im „Osservatore medico di Napoli".

Dechambre, 2. Série, XXIII, pag. 514. — Callisen, XXXI, pag. 193. Pgl.

Perroton, Levrat-P., s. Levrat-Perroton, Bd. III, pag. 767.

Persijn, Cornelis Johannes van P., geb. 19. März 1826 in Koudekerk am Rhein (Süd-Holland), studierte in Utrecht unter Schroeder van der Kolk, Suerman, Loncq und Donders und promovierte 1851 mit einer „*Diss. de irritatione medullae spinalis*"; am 21. Januar 1852 wurde er Doktor der Geburtshilfe, am 18. November 1853 Dr. Chir. Er wurde 1852 Secundararzt in der Irrenanstalt Meerenberg und ist daselbst 1874 zum Primararzt und Direktor ernannt worden. Dieses Amt nahm er bis 1. November 1892 wahr, trat dann aus Gesundheitsrücksichten zurück und zog nach Dieren, wo er 26. Nov. 1902 starb. Er war ein energischer Anhänger der humanen Behandlung der Geisteskranken und hat durch Beispiel, Wort und Schrift viel zur Durchführung des No-restraint in Holland beigetragen. Von seinen Schriften sind bemerkenswert: „*Jets over het non-restraint*" (Nederl. Tijdschr. voor geneeskde. 1864 S. 254) — „*Opmerkingen over voedselweigering bij krankzinnigen*" (Ebenda 1865, 1, S. 2) — „*Eene bijdrage tot de Gheelwestie*" (Ebenda 1865, S. 177) — „*Verslag betreffende het gesticht Meerenberg over 1874—1880*" — „*Eene bijdrage tot de geschiedenis van de invoering van het nonrestraint in Meerenberg*" (Psychiatr. an neurolog. Bl. 1893, S. 313).

Nieuw Nederl. Biogr. Woordenb. *3* (1914) Sp. 966. Hab.

Persille, Ludovicus Franciscus P., geb. 1815 in Duisburg, studirte in Utrecht an der militärärztl. Schule und wurde 1836 zum Militärarzt befördert. 1840 wurde er an der genannten Schule zum Lehrer der allgem. Path. und Ther. und der Militär-Hygiene ernannt, als welcher er bis 1859 wirksam war. Er starb 1860 und schrieb hauptsächlich: „*Handleiding der algemeene natuurkunde van den zieken mensch*" (Utrecht 1850) — „*Handleiding tot de leer om de gezondheid te behouden, vooral toegepast op den krygs- en zeemans-stand*" (Ib. 1851) — „*Handleiding tot de leer om de gezondheid te behouden toegepast op den krygsmans-stand*" (Ib. 1852), eine populäre Abhandlung über hygienische Gegenstände, welche er, mit Erlaubniss des Kriegs-Ministeriums, in allen Kasernen und Militär-Krankenanstalten in zahlreichen Exempl. vertheilt hat — „*Handleiding tot de algemeene geneesleer, ten gebruike by het onderwys aan s'ryks kweekschool voor milit. geneeskundigen*" (Utrecht 1855). C. E. Daniëls.

Persius, Trevees, Pseudonym für Petrus Servius.

Person, Christian, gest. 1613 in Rochlitz, Schotte, langjähriger Amtsarzt von Rochlitz.

W. Cl. Pfau, Das alte Rochlitzer Medizinalwesen. Rochlitzer Tagebl. Januar bis Mai 1928. Hab.

Persona, Giovanni Battista P., italien. Arzt zu Ende des 16. und Anfang des 17. Jahrh., geb. zu Bergamo, studirte in Mailand und Padua, liess sich nach seiner Promotion an seinem Geburtsorte nieder, woselbst er den Ruf eines tüchtigen Praktikers erlangte und 1620 starb. Er publicirte: *„In Galeni librum, cui titulus est: Quod animi mores corporis temperiem sequantur, comment. sing."* (Bergamo 1602) — *„Discursuum medicinalium unicus liber"* (Ib. 1603) — *„Scholia in Galeni tres libros de venae sectione"* (Ib. 1611) — *„Noctes solitariae sive de iis quae scientifice scripta sunt ab Homero in Odyssea"* (Venedig 1613).

Dechambre, 2. Série, XXIII, pag. 603. Pgl.

Pertile, Angelo P., zu Vicenza, geb. in der Terra di Galio, in den 7 Vincentinischen Gemeinden, zu Ende des 18ten Jahrh., erlernte zuerst die Pharmacie, studirte dann in Padua, wo er 1823 Doctor wurde, war nacheinander Arzt in Arsiè, Longarone, seit 1830 in Agordo, seit 1833 kgl. Provinzialarzt in Belluno und 1860 in Vicenza. Er wendete seine Studien besonders der Variola zu, von der er seit 1820 eine Anzahl von Epidemieen gesehen hatte, deren Frucht die Bearbeitung einer von der französ. Acad. des sc. 1842 gestellten Preisaufgabe war, später als Aufsatz: *„Sulla virtù preservativa del vaccino"* (Annali universali, CV, 1843) erschienen, in welchem sich eine historisch-statistische Beschreibung aller seit der Einführung der Vaccination bis 1840, 41 beobachteten Pocken-Epidemien, nebst dem Einflusse, welchen die Vaccination auf dieselben gehabt hat, befindet. Er starb 21. Jan. 1863.

Facen in Gazz. med. italiana — Lombardia. 1863, pag. 70. G

Perzyna, Ludwig P., geb. 1742 in Krakau, trat, nachdem er Med. studirt hatte, 1786 in den Orden der Barmherzigen Brüder und wirkte als Arzt im Warschauer Hosp. zum heil. Johannes a Deo, wurde 1793 Prior seines Ordens in Kalisch und starb 1812. Er schrieb nur in polnischer Sprache; 1790 gab er in Kalisch eine Anatomie für Chirurgen heraus, eine vielbenutzte *„Geburtshülfe"* in Fragen und Antworten, ihnen folgte ein Lehrbuch der Chirurgie (Ebenda 1792, 3 Bändchen); ausserdem gab er noch zwei populäre med. Bücher heraus, die sich ihrer Zeit grosser Verbreitung erfreuten. K. & P.

Pescay, Fournier de, s. Fournier de Pescay, Bd. II, pag. 584.

Pescetto, Giovan Battista P., zu Genua, geb. zu Savona 1806, wurde Doctor beim Ateneo zu Genua, war Chefarzt der königl. sardin. Marine, feierte 1860 sein Jubiläum, war dann Arzt der königl. Marineschule, auch war er viele Jahre Primararzt im grossen Spedale di Pammatone; er war Mitglied der Administration der Hospitäler, Präsid. des ligur. med. Comités und Mitglied des Provinzial-Sanitätsrathes. Er schrieb: *„Mem. sulla noteonisclite acuta"* (Giorn. dell' Accad. med. di Torino, 1844) — *„Sulla ipertrofia concentrica del cuore, etc."* (Ib. 1844) — *„Biografia medica della Liguria"* (Genua 1846) — *„Memorie statistico-cliniche dell' osped. principale della Regia Marina"* (Ib. 1855) — *„Guida igienica pei bagni di mare, con appendice sugli stabilimenti balneari in Liguria"* (Ib. 1862) und verschiedenes Andere.

De Gubernatis, pag. 808. Red.

Pescheck, Christian A. P., geb. zu Eibau bei Zittau (Sachsen) 29. Dec. 1760, studirte in Leipzig und Berlin, promov. 1784 an ersterer Universität mit der

Diss. *„De gravidarum affectionibus earumque cura“*, liess sich Anfangs in seiner Vaterstadt nieder, siedelte 1786 nach Görlitz und später nach Zittau über, folgte 1795—96 der sächs. Armee als Feldmedicus an den Rhein, kam 1798 nach Zittau zurück, wurde 1802 Stadtphysicus daselbst, 1825 emeritirt, bewohnte seitdem sein kleines Gut Meisslitz bei Dohna und zog 1828 nach Dresden, wo er 29. Sept. 1833 starb. Er schrieb: *„Versuch über die Ausartung des Begattungstriebes unter den Menschen etc.“* (Bresl., Brieg u. Leipz. 1790) — *„Wörterbuch der Haus-Arzneykunde für Aerzte und Nichtärzte“* (2 Bde., Zittau u. Leipz. 1800—1802), sowie kleinere Journal-Aufsätze. Ausserdem gab er heraus: „Der Arzt, Monatsschrift für Nichtärzte“ seit 1821.

Neuer Nekrolog der Deutschen. Jahrg. 11, 1833, II, pag. 623. — Callisen, XIV, pag. 436; XXXI, pag. 195. Pgl.

Peschier, Charles Caspard. Geb. 13. März 1782 in Genf. Bei der großen Cholera-Epidemie 1831 wurde er auf die Homöopathie aufmerksam, reiste 1832 nach Köthen zu Hahnemann, wurde dann in Genf Sekretär der homöopathischen Gesellschaft und Herausgeber der monatl. erscheinenden Hefte der *„Bibliothèque homoeopathique“*. Er war und blieb ausgesprochener Tiefpotenzler. Er starb arm am 31. Mai 1851 zu Genf. Red.

Peset de la Raga, Mariano. Abstammend aus einer vornehmen Familie, der bedeutende Professoren der Medizin angehört haben, geb. 1780 in Alpuente (Valencia), ausgebildet auf der Universität Valencia, wirkte er hier ein halbes Jahrhundert lang und tat sich besonders während der Choleraepidemie 1833 hervor. Als Politiker ein Anhänger der liberalen Ideen, wurde er wiederholt verfolgt, dann aber von der neuen Regierung 1837 als Wohltäter des Vaterlandes erklärt. Mitglied der med. Akademie von Valencia, verfaßte er eine Reihe ausgezeichneter hygienischer und physikalisch-chemischer Werke. Unter ihnen nennen wir *„Aerztliche chemisch-physische Untersuchung des Einflusses der Luft auf die Gesundheit und Krankheit des Menschen und über die außerordentlich schädlichen Wirkungen, welche die epidemische asiatische Cholera hervorruft mit der sichersten Methode der Vorbeugung und Heilung“* (Madrid 1834) und *„Kritisch-ärztliche Erörterung oder apologetisch unabhängiges Urteil über die Vorteile, welche das reinigende Mittel des Herrn Le Roy sowohl für die Heilung der Cholera als auch für alle Krankheiten asthenischer, gastrischer, mesenterischer Art haben“* (Valencia 1836). Er starb 1850. — Sein Sohn

Peset y Vidal, Juan Bautista, geb. in Valencia 1821, studierte Medizin in Valencia bis 1848, graduierte 1850 und war ein sehr angesehener praktischer Art in Valencia, der sich auch bei der Bekämpfung der Epidemien hervortrat, namentlich bei den Choleraepidemien 1864 und 1865, bei der des gelben Fiebers von 1870 und bei der Choleraepidemie von 1885, wo er als Opfer seiner Pflicht an der Seuche zugrunde ging. Er war Prof. der Medizin und Mitgründer der spanischen Gesellschaft für Hygiene und des ärztlichen Instituts von Valencia, welches ihm als Einzigen bis heute den Titel eines Wohltäters der Wissenschaft verlieh. P. war Mitglied der medizinischen Gesellschaften von Madrid, Barcelona, Valencia, Sevilla und andern Städten, Ehrenmitglied des medizinischen Kollegiums von Sevilla und anderer Gesellschaften, Ritter hoher spanischer Orden. Er war ein fruchtbarer Schriftsteller. Von seinen Arbeiten erwähnen wir: *„Zusammenfassung der Geschichte der Medizin von Valencia“* (Madrid 1863—1866) — *„Streitfragen über medizinische Statistiken“* (Madrid 1867) — *„Biographische und bibliographische Denkschrift und Kritik über Andrés Piquer“* (Madrid 1870) — *„Erinnerung an Luis Collado“* — *„Medizinische Topographie der Stadt Alcantara“* (Barcelona 1870) *„Medizinische Topographie von Valencia und Umgebung“* (Madrid 1870, durch die Med. Akad. v. Madrid prämiiert) — *„Kritisches Urteil über die arabisch-spanische*

Medizin im 15. Jahrhundert" (Madrid 1878). — Im Ganzen sind von ihm 111 Arbeiten bekannt und 45, die nicht zur Veröffentlichung gelangten.

Biographie von Chiarri Llobregat. Valencia 1895. Peset.

Peskow, Peter P., studirte in Kasan 1856—61, wurde Dr. med., etablirte sich daselbst als Docent der Hygiene, war darauf 1864—66 Oberarzt des Stadthospitales in Wjätka, später Landarzt im Moskau'schen Gouvernement. Er war bekannt durch seine hygienischen Arbeiten: „Beschreibung des Gebietes Durykin (Gouv. Moskau)" (1879) — „Sanitätsinspection der Spinnereien und Fabriken in Moskau" (1883). Red.

Pessina, Ignaz P. (auch P. von Czechorod genannt), zu Wien, geb. 1. April 1766 zu Kosteletz in Böhmen, studirte Med. zu Prag und Wien, erlangte wegen seiner anat. Geschicklichkeit die Stelle eines Prosectors, hielt Repetitorien aus der Anatomie, wurde 1795 Doctor, 1796 Assistent des Prof. Prochaska für die Anat. und Physiol. und war als anat. Demonstrator am k. k. Thierarznei-Institut thätig. 1798 wurde er Prof. an letzterem, später auch Director der Anstalt und machte sich um dieselbe als erster Lehrer, sowie auch um die Veterinärmedicin überhaupt verdient. Namentlich ist ihm die Begründung der Einführung der Schafpockenimpfung zu danken. Es erschien von ihm eine Schrift über die Behandlung der Rinderpest (1802) und erst nach seinem, 24. Febr. 1808, erfolgten Tode eine solche über die Erkenntniss des Pferdealters aus den Zähnen (1811).

Schrader-Hering, pag. 319. — v. Wurzbach, XXII, pag. 53. G.

Pestalozzi, Geronimo Giovanni P., als Sohn eines Arztes 23. Juni 1674 in Venedig geb. studirte und promovirte 1694 in Valencia, wurde 1696 Arzt am Hôtel-Dieu in Lyon und bekleidete diese Stellung 23 Jahre lang. Er starb 26. April 1742. Eine vom Reisenden Monconys angekaufte und mit seiner eigenen vermehrte naturwissenschaftl. Sammlung vermachte P. der Akademie zu Lyon. Er schrieb: „*Traité de l'eau de mille-fleurs*" (Lyon 1706) — „*Avis de précaution contre la maladie contagieuse de Marseille etc.*" (Ib. 1721), sowie mehrere kleinere Pestschriften. Sein Sohn

Antoine-Joseph Pestalozzi, geb. 17. März 1703 in Lyon, machte 1733 den Feldzug bei der Armee in Italien mit und wurde nach seiner Rückkehr Arzt am Hôtel-Dieu seiner Vaterstadt, wo er, unter Hinterlassung einiger Schriften über Elektricität, 2. April 1779 starb.

Biogr. méd. VI, pag. 396. — Nouv. biogr. génér. XXXIX, pag. 682. Pgl.

Peter, Charles-Felix-Michel. Hervorragender Kliniker in Paris, geb. daselbst 1824, war Anfangs Buchbindergehülfe und begann erst im vorgerückten Alter zu studieren, so daß er schon 30 Jahre alt war, als er Interne wurde. Er promovierte 1859, wurde 1863 Chef de Clinique der Fakultät, 1866 Agrégé und Hospitalarzt, 1877 o. Prof. der med. Klinik an der Fakultät, 1878 Mitglied der Akademie der Medizin, war auch Arzt am Hôpital Necker und Pitié und starb am 9. Juni 1893. Ein fruchtbarer Schriftsteller, der sich jedoch gegen die Verwertung der bakteriologischen Ergebnisse, ganz besonders gegen die Anerkennung der bakteriologischen Aetiologie der Infektionskrankheiten hartnäckig sträubte und langwierige Streitigkeiten mit Pasteur hatte. Er schrieb: „*De la migration des corps étrangers à travers les parois abdominales*" (1855) — „*Des lésions bronchiques et pulmonaires dans le croup*" — „*Les maladies virulentes comparées chez l'homme et chez les animaux*" (1863) — „*La tuberculisation en général*" (Agregations-These, 1866) — „*De la blennorrhagie dans ses rapports avec la diathèse rhumatismale, goutteuse, scrofuleuse et herpétique*" (1867) — zusammen mit Krishaber: „*Les maladies médicales du larynx*" (1869); ferner gab er heraus: „*Leçons de clinique médicale*" (3 voll., Paris 1873) — „*Traité*

clinique et pratiques des maladies du coeur et de l'aorte thoracique" (1877) — „*Diphthérie*" (1878, 4.), von der Faculté de méd. preisgekrönt. Er hatte übersetzt: CURLING's „Traité des maladies du testicule" (1856, mit Anmerkungen von GOSSELIN) — BENNET's „Traité de l'inflammation de l'utérus" (1864) und hat die 3. und 4. Ausgabe von TROUSSEAU's „Clinique" (1867; 1872) besorgt.

Exposition univers. de 1878. Index bibliographique des . . . médecins et chirurgiens des hôpitaux et hospices, pag. 102. — Gaz. des Hôpitaux 1894 Nr. 11 (Rendu). — H. Bianchon, Nos grands médecins, Paris 1895, S. 323—331. — Lancet 1893, 1. S. 1469. Pgl.

Petermann, Andreas P., geb. 7. März 1649 zu Werblin in der Nähe von Danzig, widmete sich zu Halle und Leipzig dem Studium der Med., zugleich aber auch dem der Theologie und Philosophie und erwarb 1673 zu Altdorf die med. Doctorwürde. Er versah hierauf in Torgau, Delitzsch und einigen benachbarten Orten die Stelle eines städt. Arztes und zeichnete sich während einer Pestepidemie im J. 1680, obschon von der Krankheit selbst ergriffen, so vortheilhaft aus, dass er von dem Rathe der Stadt nach Leipzig berufen wurde, woselbst er von da an seinen Wohnsitz nahm und als praktischer Arzt, namentlich auch als Geburtshelfer in weiten Kreisen gesucht und geschätzt, thätig war. Im Jahre 1688 wurde er zum a. o., 1691 aber zum ord. Prof. der Anat. und Chir. ernannt, in welcher Stellung er bis zu seinem 3. April 1703 erfolgten Tode verblieb. Von seinen Schriften seien hier erwähnt: „*Brevissima manuductio ad praxin medicam*" — „*Casuum medico-legalium decas I*" — *Chimia*", welche nach P.'s Tode von seinem Sohne 1707 und 1708 herausgegeben sind — „*Gründliche Deduction vieler Handgriffe, die in dem Buche die Chur-Brandenb. Hoff-Wehe-Mutter genannt gerühmt werden*" (Leipzig 1692).

Joecher, III, pag. 1420. — Rosenmueller, Panegyr. med. in Christ. Ernesti Imman. Hammeri Diss. tumorum morbosorum in cerebro observationes novae. Leipzig 1856, 4. (Nr. VII). Winter.

Benjamin Benedict Petermann, jüngster Sohn des Vorigen, geb. 1680 zu Leipzig, studirte daselbst und in Halle Med. und erwarb an letzterer Universität 1703 die Doctorwürde mit der Diss.: „*De anatomia publica*". Er prakticirte darauf in Leipzig, wurde 1708 zum Amts-, 1719 aber zum Stadtphysicus ernannt, nachdem er schon 1715 als bezahlter Stadt-Geburtshelfer angestellt worden war. Er starb 1724. Er hat noch verfasst: „*Observationum medicarum Dec. I—III*", welche der Ausgabe der „Brevissima manuductio" seines Vaters von 1707 angehängt sind.

Joecher, III, pag. 1420. — Rosenmueller, a. a. O. Winter.

Peters, Wilhelm Karl Hartwig P., Zoolog und Afrika-Reisender, geb. 22. April 1815 zu Coldenbüttel in der Landschaft Eiderstedt (Schleswig), widmete sich von 1834 zu Kopenhagen und dann ab Ostern 1835 zu Berlin med. und naturwissenschaftl. Studien, wurde in Berlin 1838 Doktor mit der Diss. „*Observationes ad anatomiam cheloniorum*". Im Auftrage und auf Kosten JOHANNES MUELLERS unternahm er von Juli 1839 bis Ende 1840 eine Forschungsreise nach Cette in Südfrankreich und nach Nizza, um den glatten Hai des ARISTOTELES zu finden. (Vgl. HABERLING, Arch. Gesch. Math. usw. *10* (1927) S. 166). — Seine weiteren Forschungsergebnisse dieser Reise finden sich im Edinburg New Philos. Journal 1840 unter dem Titel: „*Zoological notices*" (zusammen mit MILNE-EDWARDS). Er wurde 1840 Gehilfe am anat. Museum zu Berlin, machte 1842 von Lissabon aus eine Forschungsreise nach Mozambique, wo er bis 1847, während er auch Nachbarländer besuchte, blieb, kehrte 1848 nach Berlin zurück, habilitierte sich 1849 mit der Arbeit: „*De serpentum familia Uropeltaceorum*", wurde Prosector des anat. Instituts, 1853 Prof. e. o. der Medizin. Dezember 1856 legte er sein Amt als Prosektor nieder und wurde Mitdirektor des zoolog. Museums, 1858, nach LICHTENSTEIN's Tode, ord. Professor der Zoologie, Direktor sämtlicher zoolog. Sammlungen und Direktor des zoologischen Gartens. Sein Hauptwerk war: „*Natur-*

wissenschaftliche Reise nach Mozambique" (5 Bde., Berlin 1852—68); dazu eine Reihe von Abhandlungen zoolog. und vergleich.-anat. Inhalts in MUELLER's Archiv und in den Schriften der Berliner Akad. der Wissenschaften, deren Mitglied er seit 1851 war. Er starb 20. April 1883.

Alberti, II, pag. 179. — Brockhaus, 12. Aufl., XI, pag. 650. — Allgem. dtsche. Biogr. **25** (1887) S. 489 (F. Hilgendorf). G.

Peters, John Charles P., geb. 6. Juli 1819 in New-York, begann 1837 Homöopathie in Nazareth Hall, Pa., zu studieren und besuchte 1842 Europa, wo er unter SCHOENLEIN in Berlin und unter ROKITANSKY und SKODA in Wien arbeitete und sich besonders in der pathologischen Anatomie vervollkommnete. Nach New-York zurückgekehrt, ließ er sich als homöopathischer Arzt nieder, er übersetzte mit WOTHERSPOON die pathologische Anatomie ROKITANSKYS 1849, weiter veröffentlichte er: „*Diseases of the Head*" (1850) — „*Apoplexy*" (1853) — „*Nervous Derangements and Mental Disorders*" (1854) — „*Diseases of Married Females*" (1855) — „*Diseases of the Eye*" (1856). — Mit SNELLING schrieb er: „*Materia medica*" (1856—1860). — Weiter schrieb er „*On Diphtheria*" (1876). — P. war einer der drei Begründer der New-York Pathological Society und gab die Transactions dieser Gesellschaft heraus. 1859 wurde er Präsident des Coll. of Med. Sciences und Prof. der Materia Medica und Therapeutik bei diesem. Er war der Arzt Washington Irvings. 1866 schrieb er seine erste Schrift über die Cholera: „*Notes on Asiatic Cholera*". — Ueber das gleiche Thema, besonders über die Wege, welche die Cholera von Asien nach Europa nahm, schrieb er allein oder mit C. WENDT 27 Arbeiten. 1873 reiste er nach dem Süden von Amerika, um die Cholera zu studieren und schrieb auf Befehl des Kongresses mit ELY MC CLELLAN zusammen den „*United States Cholera Report for 1873*". Er starb 21. Okt. 1893 in seinem Haus in Long Island an Paralyse.

Kelly a. Burrage S. 963. — Med. Record. New-York **44** (1893) S. 564. Hab.

Petetin, Jacques-Henri-Désiré P., geb. 1744 in Lons-le-Saulnier studirte und promovirte 1764 in Montpellier, prakticirte eine Zeit lang in der Franche-Comté und liess sich darauf in Lyon nieder, wo er 27. Febr. 1808 starb. P., der Anfangs ein heftiger Gegner der Lehre vom thierischen Magnetismus war, bekannte sich schliesslich zu derselben und schrieb: „*Mém. sur la découverte des phénomènes, que présentent la catalepsie et le somnambulisme, symptômes de l'affection hystérique essentielle etc.*" (Lyon 1787) — „*Nouveau mécanisme de l'électricité, fondé sur les lois de l'équilibre et du mouvement*" (Ib. 1802) — „*L'électricité animale prouvée par la découverte des phénomènes physiques . . . de la catalepsie hystérique*" (Ib. 1808).

Biogr. méd. VI, pag. 397. — Bertrand, Un précurseur lyonnais de l'hypnotisme, Revue de l'hypnotisme et psychol. physiol. Paris 1890—91 **5** S. 250—52.

Pgl. H. V.

Petit, François-Pourfour du P., geb. zu Paris 24. Juni 1664, war von der Natur, bei im Uebrigen geringeren Fähigkeiten, speciell für das Verständniss der Physik beanlagt und machte, bevor er das Studium der Med. in Montpellier begann, Reisen durch Belgien und Frankreich, promovirte 1690 in Montpellier, setzte dann seine Studien in Paris fort, hier besonders der Chirurgie am Hôtel-Dieu sich widmend, ging 1693 zur Armee nach Flandern, kehrte nach dem Friedensschluss von Ryswyk nach Paris zurück, diente bis 1713 bei verschiedenen Militärhospitälern als Arzt, wurde 1722 Mitglied der Acad. des sc. und starb 18. Juni 1741. — P. hat zuerst den Nachweis von der Kreuzung der Fasern im Gehirn und Rückenmark bei Tieren geführt, auch die gekreuzte Lähmung nach Rindenverletzung nachgewiesen. Er ist besonders bemerkenswerth durch seine Untersuchungen zur Anat. und Chir. des Sehorgans. Ausser zahlreichen physikal. und chem. Arbeiten verfasste er: „*Trois lettres d'un médecin . . . sur un nouveau système du cerveau*" (Namur 1710) — „*Sur l'opération de la*

cataracte" (Mém. de l'Acad. des sc., 1724) — „*Mém. sur plusieurs découvertes faites dans les yeux de l'homme etc.*" (Ib. 1723) — „*Mém. dans lequel il est démontré que les nerfs intercostaux fournissent des rameaux qui portent des esprits dans les yeux*" (Ib. 1727) — „*Différentes manières de connaître la grandeur des chambres de l'humeur aqueuse dans les yeux de l'homme*" (Ib. 1727, darin sein Ophthalmometer beschrieben) — „*Mém. sur le cristallin de l'oeil de l'homme, des animaux à quatre pieds etc.*" (Ib. 1730) u. v. A.

Hirschberg (Graefe-Sämisch) *13* S. 414, *14*, 1 S. 43. — Shastid, Am. Encycl. and Dict. Ophth. (Wood) Chicago 1918 *12* S. 9619—20.

Étienne-Pourfour du Petit, als Sohn des Vorigen in Paris geb., promovirte daselbst 1746 und verfasste: „*Remarques adressées à l'auteur du Mercure de France sur l'extrait du mém. de Daviel etc.*", worin er den Nachweis zu führen suchte, dass die DAVIEL'sche Methode der Cataractoperation bereits bei AVICENNA und RHAZES sich beschrieben finde.

Biogr. méd. VI, pag. 399 u. 400. — Dict. hist. III, pag. 703. Pgl.

Petit, Jean-Louis P., zu Paris, der berühmteste französ. Chirurg der 1. Hälfte des 18ten Jahrh., geb. zu Paris 13. März 1674, hatte LITTRE, der in dem Hause seines Vaters wohnte, als ersten Lehrer der Anatomie, fertigte schon mit 12 Jahren die gewöhnlichen Vorlesungs-Präparate an und hielt mit den Eleven Repetitionen ab. Mit 16 Jahren wurde er Schüler von CASTEL, für das Studium der Chirurgie, und von MARESCHAL, in der Charité. 1692 trat er als Chirurg in die Armee, wurde 1697 Chir. aide-major im Hosp. von Tournay, verliess jedoch 1700 die Armee wieder, kam nach Paris zurück und wurde daselbst Maître en chirurgie. Er hielt darauf anat. und chir. Privatvorlesungen, die von Schülern aus allen Theilen Europas besucht wurden, machte sich weiterhin einen Namen durch eines seiner Hauptwerke: „*L'art de guérir les maladies des os, où l'on traite des luxations et des fractures, etc.*" (Paris 1705), das zwar lebhafte Angriffe, z. B. von ANDRY, erfuhr, auf die er indessen nur einmal antwortete, wogegen das Werk eine neue Auflage (Leyden 1709) erhielt, in's Deutsche übersetzt wurde (Dresden 1711) und später noch eine Reihe von Auflagen erlebte u. d. T.: „*Traité des maladies des os, dans lequel on a représenté les appareils et les machines qui conviennent à leur guérison*" (2 voll. Paris 1723, 1735, 1741, 1749, 1758 (hrsg. von ANTOINE LOUIS), 1789, 1837; dtsch. Berlin 1725, 1743). 1715 wurde er zum Mitgliede der Acad. des sc., später auch der Londoner Royal Soc. ernannt, war nacheinander Prévôt, Démonstrateur royal der chir. Schulen, kgl. Censor der chir. Bücher und wurde 1731, bei der Gründung der Acad. roy. de chirurgie, zu deren Director erwählt. Die während seines Lebens publicirten Arbeiten befinden sich grösstentheils in dem Recueil des mémoires de l'Acad. des sc. (1715—42) und betreffen hier u. A. die von ihm construirte Beinlade, die Ruptur der Achillessehne, die Blutung und Blutstillung, die Thränenfistel u. s. w., theils in den Mém. de l'Acad. roy. de chir. (T. I, IV), sehr verschiedenartige Gegenstände betreffend, finden sich aber in dem Werke, an welchem er 12 Jahre lang gearbeitet hatte, und das erst nach seinem Tode erschien, dem: „*Traité des maladies chirurgicales et des opérations qui leur conviennent, ouvrage posthume, publié par De Lesne*" (3 voll., Paris 1774; 1780; 1790) zusammengefasst. Nach ihm heisst das Lendendreieck Trigonum Petiti, d. i. die Spalte, welche durch die Crista iliaca, den hintern Rand des Obliquus externus und den vordern Rand des Latissimus dorsi gebildet wird. — P. nahm als Chirurg unter seinen Zeitgenossen den ersten Rang ein; er wurde zu allen schwierigen Fällen zugezogen, die Könige von Polen (1726), von Spanien (1734) nahmen seine Hilfe in Anspruch; der König von Preussen wendete sich an ihn (1744), um ihm gute Chirurgen für seine Armee zu schicken. Seit AMBROISE PARÉ hatte Niemand so viel für die Fortschritte der Chir. gethan, wie er. Es ist ihm u. A. die Erfindung des Schrauben-Tourniquets, 1719 der zweizeitige Cirkelschnitt bei der Amputation, eine verbesserte Behandlung der Thränenfistel, der Zer-

reissung der Achillessehne (1722), der Knochenbrüche, der Verrenkungen, die Trepanation des Proc. mast., die Herniotomie ohne Eröffnung des Bruchsackes und vieles Andere zu danken. Mit dem grössten Eifer für die Förderung seiner Wissenschaft und den umfassendsten Kenntnissen vereinigte er eine ungewöhnliche manuelle Geschicklichkeit. Dieser berühmteste Chirurg seiner Zeit starb 20. April 1760.

Biogr. méd. VI, pag. 400. — Dict. hist. III, pag. 699. — Louis, Éloges etc. par F. Dubois, Paris 1859, pag. 1—18. — Ind. catal. 2. s. *13* S. 140. — Hirschberg (Graefe-Sämisch) *13* S. 414, *14*, 1 S. 43.

Gurlt.

Petit, Jean-Louis P., der Sohn des Vorigen, geb. zu Paris 28. Mai 1710, zeigte grosse Anlagen, wurde 1730 Maître en chir., 1732 Démonstrateur royal und Substitut seines Vaters, erhielt 1733 den Titel als Chir. aide-major d'armée und machte die Feldzüge von 1733—35 mit; er starb jedoch, noch nicht 28 Jahre alt, 19. Aug. 1737. Seine Arbeiten erschienen erst nach seinem Tode in den Mém. de l'Acad. roy. de chir. (I, 1741; II, 1753): *„Essai sur les épanchemens, et en particulier sur les épanchemens de sang“* — *„Suite de l'essai sur les épanchemens du bas-ventre, en particulier“* — *„Les apostèmes du foie“*.

Dict. hist. III, pag. 702.

G.

Petit, Antoine P., geb. zu Orléans 23. Juli 1722, widmete sich hier, sowie später in Paris der Chir. und Med., liess sich nach Beendigung seiner Studien in Paris nieder, wo er sehr besuchte Vorlesungen über Anat., Chir., Med. und besonders über Geburtshilfe abhielt und einer der angesehensten und beliebtesten Praktiker seiner Zeit war. 1746 wurde er Dr. régent, 1760 Mitglied der Acad. des sc. Nach dem Tode Ferrein's erhielt er den Lehrstuhl der Anat. am Jardin du roi, setzte sich aber 1776 in Fontenay-aux-Roses zur Ruhe, von wo er später nach Olivet bei Orléans übersiedelte. Hier starb er 21. Oct. 1794, nachdem er sein ganzes Vermögen, 100.000 Frcs., der Stadt Orléans zu wohlthätigen Stiftungen, u. A. auch zur Creirung von 4 Armenarzt- und 2 Armenwundarztstellen vermacht hatte. — P. war ein vielseitiger, vorurtheilsloser Arzt, der, obwohl innerer Praktiker, Chirurgie und Geburtshilfe nicht verschmähte, was in seiner Zeit noch eine grosse Ausnahme war. Seine Hauptwerke sind: *„Recueil des pièces concernant les naissances tardives“* (2 voll., Paris 1766) — *„Traité des maladies des femmes enceintes, des femmes en couches et des enfants nouveau-nés etc.“* (2 voll., Paris 1800; deutsch mit Anmerkk. von J. Chr. Stark, Erfurt 1800). Ferner veranstaltete er eine neue Ausgabe der *„Anatomie chirurgicale de Palfyn“* (2 voll., Paris 1753; Ib. 1757), deutsch von G. L. Huth, Nürnberg (1766) 1790.

Biogr. méd. VI, pag. 397. — Dict. hist. III, pag. 705. — Éloge von Tap.

Pagel.

Petit, Marc-Antoine P., geb. 1760, studirte und promovirte 1788 in Paris, liess sich hier nieder, war Mitglied der Acad. roy. de méd., Mitvorsteher der Clinique interne im Hôtel-Dieu bis 1839, seit 1816 Redacteur der „Ephémérides des sc. natur. et méd.“, auch Mitarbeiter am Dict. des sc. méd., für das er zahlreiche Artikel lieferte und starb 7. April 1840. Von seinen selbständig erschienenen Publicationen nennen wir: *„Projet de réforme sur l'exercice de la médecine en France“* (Paris 1792) — *„Traité de la fièvre entéro-mesentérique“* (Ib. 1813) — *„Essai sur les maladies héréditaires“* (Ib. 1817) — *„Mém. sur la rétention d'urine produite par les rétrécissements du canal de l'urèthre“* (Ib. 1818) — *„Quelques réflexions sur la lithotritie et la cystotomie“* (Ib. 1831) — *„Instruction sur la salubrité des habitations“* (Ib. 1832), zusammen mit Trébuchet und Robault.

Dechambre, 2. Sér., XXIII, pag. 760. — Callisen, XIV, pag. 447; XXXI, pag. 202.

Pgl.

Petit, Marc-Antoine P., tüchtiger Chirurg, geb. 3. Sept. 1766 in Lyon, erlernte daselbst die Chirurgie, setzte 1785 seine Studien in Paris fort, erhielt von der École pratique die goldene Medaille, wurde 1787 Chirurgien interne

am Hôtel-Dieu seiner Vaterstadt, 1788 Chefwundarzt, trat aber diese Function erst 1793 an, nachdem er noch kurze Zeit unter DESAULT in Paris studirt, sowie 1789 in Montpellier innere Medicin getrieben und 1790 mit der Diss.: *„De phthisi laryngea“* daselbst promovirt hatte. Er hielt in Lyon Vorlesungen über Anat. und chir. Klinik, erlangte daselbst eine sehr bedeutende wundärztl. Praxis und starb 7. Juli 1811. Von seinen Schriften ist ausser einer *„Éloge de Desault“* (Lyon 1795), noch erwähnenswerth: *„Essai sur la médecine du coeur“* (Ib. 1806; 2. éd. 1823).

Biogr. med. VI, pag. 402. — Dict. hist. III, pag. 706. — Éloge von Cartier (II S. 845).

Petit, Edouard P., zu Corbeil, geb. daselbst 11. April 1781, war Zögling der École de santé, machte die Feldzüge von 1796, 97 als Chirurg mit und wurde nach dem Frieden von Campo Formio Zögling der École pratique in Paris. Im J. XI (1803) mit der These: *„Sur l'influence de quelques affections morales dans les maladies chirurg. des armées“* zum Dr. promovirt, wurde er in Corbeil zum Arzt des Civilspitals, Epidemieenarzt und Chir.-major der Nationalgarde ernannt und später zum Administrateur honoraire des Hospitals, in Folge der von ihm mit Auszeichnung 1813—15 geleiteten Behandlung von mehr als 6000 verwundeten Soldaten. Er schrieb u. A.: *„Examen critique d'un rapport médico-légal“* (Paris 1808, 4.), eine Vergiftung betreffend — *„Sur les convulsions qui surviennent à l'époque de l'accouchement“* (Bibl. méd., 1810); mit P.-H. PETIT: *„Mém. sur l'empoisonnement par l'opium“* (1815) — *„Mém. sur l'éclampsie puerpérale“* u. s. w. und machte an die Acad. de méd. eine Reihe von Mittheilungen.

Daniel, pag. 344. — Callisen, XIV, pag. 450; XXXI, pag. 203. G.

Petit, Charles P., zu Vichy, geb. 1797 zu Marigny-l'Église (Nièvre), hat in der Zeit von 1834—55 etwa 12 Schriften über die Quellen von Vichy, deren Inspecteur er war, und über deren Wirksamkeit bei der Steinkrankheit, Gicht, chron. Unterleibskrankheiten, Fettsucht u. s. w. veröffentlicht. Er starb 1856.

Biographie universelle. XXXII, pag. 600. G.

Petit, Alfred-Théodore P., geb. zu Lille 1829, studirte in Paris, war schon während seiner Studienzeit 1854 gelegentlich der damaligen Cholera-Epidemie im südl. Frankreich ärztlich thätig, promovirte 1856 zu Paris mit der These: *„L'oeil est divisé en trois parties“*, liess sich darauf in seiner Vaterstadt nieder, wurde hier Armenarzt, 1860 Mitglied der Soc. de méd. du Nord, an deren Arbeiten er lebhaften Antheil nahm, war auch lange Jahre Schriftführer der „Assoc. des méd. du Départ. du Nord“ und starb im Oct. 1877. P. ist Verf. zahlreicher Journalartikel, besonders auf dem Gebiete der Geburtshilfe und Teratologie.

Dechambre, 2. Série, XXIII, pag. 760. Pgl.

Petit-Radel, Philippe P., geb. zu Paris 27. Febr. 1749, begann unter BRASDOR das Studium der Chir. und erhielt eine Stellung als Aide-chirurgien am Invalidenhause. Nachdem er dann 3 Jahre lang als Chir.-major für Ostindien in Surate gedient hatte, begann er das Studium der inneren Med., promovirte in Reims, wurde 1780 Lic., 1782 Dr. régent in Paris und bald danach daselbst Prof. der Chir. Er wurde mit LA ROCHE Mitarbeiter am Dict. de chir. (einer Abtheilung der grossen „Encyclopédie méthodique“, Paris 1790, 3 voll.), für das er zahlreiche Artikel lieferte, ebenso mit VICQ-D'AZYR und MAHON am Dict. de méd. Beim Ausbruch der Revolution 1792 flüchtete er nach Bordeaux, hielt dort Vorlesungen und schiffte sich, um nicht als gemeiner Soldat dienen zu müssen, 1793 nach Ostindien ein, ging 1796 nach Amerika, kehrte 1797 nach Frankreich zurück und wurde 1798 Prof. der chir. Klinik in Paris, wo er 30. Nov. 1815 starb. Von seinen Arbeiten nennen wir, ausser den erwähnten, noch: *„Essai sur le lait considéré médicinalement sous ses différents aspects, comme cause de maladie, comme aliment ou comme médicament“* (Paris 1786) — *„Cours des*

maladies syphilitiques etc." (Ib. 1812, 2 voll.) — „*Pyretologia medica seu discursio methodica in febrium continuarum remittentium tum intermittentium silvam sistens earum accuratas descriptiones etc.*" (Ib. 1806). Ausserdem lieferte er zahlreiche Artikel für das Magasin encyclopédique, war zusammen mit JUSSIEU Mitarbeiter für den botan. Theil des Dict. des sc. naturelles und verfasste Uebersetzungen zahlreicher ausländ. med. Schriften.

Biogr. méd. VI, pag. 403. — Dict. hist. III, pag. 707. Pagel.

Petraeus, Heinrich P., geboren im Jahre 1589 zu Brotterode in der Herrschaft Schmalkalden, studirte in Marburg, disputirte dortselbst unter RUD. GOCLENIUS zwei Mal, machte nach Beendigung seiner Studien wissenschaftliche Reisen durch Italien, Frankreich, England und Holland, erhielt 1609 nach seiner Rückkehr die Professur der Botanik, Anatomie und Chirurgie an der Universität zu Marburg, promovirte 1611 und starb am 12. August 1620 an den Folgen eines Sturzes aus dem Fenster, den er in einem melancholischen Anfalle machte. P. schrieb: „*Nosologia harmonica, dogmatica et hermetica*" (Marburg 1614—16, 2 Thle.), eine sonderbare Combination Galenischer und chemiatrischer Lehrsätze darstellend; ferner: „*Encheiridion chirurgicum: Handbüchlein oder kurtzer Begriff der Wundartzney*" (Ib. 1617; Nürnberg 1625). Dieses Handbüchlein gehört zu den besten Schriften über Chirurgie aus dem Anfang des 17. Jhdts. — „*Epist. de singulari arthritide vaga scorbutica*" (Ulm 1628) — „*Agonismata medica Marpurgensia, dogmatica juxta et hermetica*" (Marburg 1618, 30 Disputationen).

Biogr. méd. VI, pag. 406. — Strieder, X, pag. 313. — Gurlt, Gesch. d. Chir. 3 S. 184—195. Hab. Pgl.

Petrazzi, Sebastiano P., zu Venedig, geb. auf dem Schlosse delle Preci bei Norcia in Umbrien, kam durch seinen mütterlichen Oheim, den Dr. MICHELE COSTANTINI, nach Venedig im Alter von ungefähr 18 Jahren, widmete sich daselbst dem Studium der Chirurgie, namentlich unter PAJOLA, und wurde ein ausgezeichneter, in weitem Umkreise bekannter und gesuchter Chirurg, der besonders mit der Herniotomie glücklich war. Er starb, erst 47 Jahre alt, zu Mestre 30. April 1800. Es sind von ihm nur erschienen: „*Casi chirurgici*" (Aneddoti patrj) — „*Guasto di utero e vagina cagionati da resuidi di un feto*" (Ib.).

Levi, pag. 51. G.

Pétrequin, Théodore, Joseph Éléonord, geb. 25. Juni 1810 in La Tête d' Or (Dep. Isère), wurde 1835 in Paris Doctor und durch Concurs 1838 zum Chirurg. aide-major im Hôtel-Dieu zu Lyon, 1844 zum Chirurg. major, 1850 zum Prof. adjoint der chir. Klinik der École préparat. de méd. et de pharm. und 1855 zum Titular-Prof. derselben ernannt. 1870 legte er seine Professur nieder. An der Spitze der chir. Abthlg. eines der grössten Provinzial-Hospitäler stehend, schrieb er u. A.: „*Traité d'anatomie médico-chirurg. et topographique, etc.*" (Paris 1843; 2. éd. 1857; in mehrere Sprachen übers.; deutsch v. E. v. GORUP-BESANEZ, Erlangen 1844) — „*Mélanges de chirurgie, ou histoire méd.-chir. de l'Hôtel-Dieu de Lyon, etc.*" (Lyon 1845) — „*Nouvelle méthode pour guérir certains anévrismes, sans opération sanglante, à l'aide de la galvano-puncture*" (1846) — „*Clinique chirurg. de l'Hôtel-Dieu de Lyon etc.*" (1850) — „*Recherches sur l'origine du traité du médecin par Hippocrate, etc.*" (1850) — „*Mém. sur la suppuration bleue, etc.*" (1852) — „*De la taille et de la lithotritie*" (1852) — „*De l'action des eaux minérales d'Aix en Savoie dans les maladies des yeux*" (1852) — „*De l'étude des médecins de l'antiquité etc.*" (1858) — „*Études méd., historiques et critiques sur les médecins de l'antiquité et en particulier sur Hippocrate, Galien, Paul d'Égine etc.*" (1859) — „*Mélanges thérapeut. sur les maladies des organes des sens etc.*" (1860) — „*Mélanges thérapeut. sur les maladies des organes génito-urinaires*" (1861) — „*Mélanges d'histoire, de littérature et de critique médicales sur les principaux points de la science et de l'art*"

(1864) — „*Essai sur la topographie de Lyon etc.*“ (1865) — „*De l'organisation de l'assistance publique à Lyon etc.*“ (1869) — „*Recherches histor. et critiques sur Pétrone, etc.*“ (1869) — „*Mélanges de chir. et de méd. comprenant: etc.*“ (1870) — „*Nouveaux mélanges de chir. et de méd., suivis des mémoires de pathol. auriculaire*“ (1878) — „*Étude comparée des eaux minérales de la France et celle de l'Allemagne etc.*“ (1874) — „*Climatologie. Recherches .... sur la climatologie du midi de la France, etc.*“ (1875) — „*Étude littéraire et lexicologique sur le Dict. de la langue française de M. E. Littré*“ (1875) — „*Chirurgie d'Hippocrate*“ (2 voll., Paris 1877, 78), eine Arbeit von 30 Jahren, erst nach seinem am 2. Juni 1876 zu Lyon erfolgten Tode vollständig erschienen. — Wie aus der vorstehenden Uebersicht von P.'s literar. Leistungen, zu denen noch viele Aufsätze in Zeitschriften hinzukommen, hervorgeht, ist er auf den mannichfaltigsten Gebieten, namentlich auch auf dem der Geschichte der Med., thätig gewesen. In dieser Beziehung muss er, nächst Malgaigne, als der gelehrteste französ. Chirurg in der Neuzeit bezeichnet werden, der, wenn er in Paris, statt in einer Provinzialstadt, gelebt hätte, auch im Auslande bekannter und berühmter geworden wäre. Jedenfalls hat er der französ. Chirurgie zur Zierde gereicht.

Vapereau, 5. éd., pag. 1438. — Quérard, La litt. franç. V, pag. 653. — Lorenz, IV, pag. 60; VI, pag. 387. — Catalogue of Scientific Papers. IV, pag. 858; VIII, pap. 605. — Dechambre, 2. Série, XXIII, pag. 763. — Hirschberg (Graefe-Sämisch) *14*, 3 S. 257 (Bild).

Gurlt.

Petreus, Nicolaus P., s. Tulp.

Petri, Georg Christoph P. von Hartenfels, zu Erfurt, geb. daselbst 13. Febr. 1633, studirte daselbst, in Jena, Groningen und Leipzig, wurde 1655 Hofmeister und 1657 Leibarzt des Grafen von Reuss zu Greiz, 1659 in Jena Dr. med., 1664 Garnison-Medicus zu Erfurt, 1666 Medicus ordin. et provincialis, sowie Prof. e. o., 1668 Stadt-Medicus, 1686 Proconsul, 1689 oberster Rathsmeister, 1690 Prof. medicinae primarius, 1692 oberster Bürgermeister und kurmainzischer Rath und Leibmedicus. Vom Kaiser Leopold wurde er zum Comes palatinus ernannt und in den Adelstand erhoben. Er schrieb: „*Pestis telo praevisa, oder nützliche Anleitung der Pest zu begegnen*“, sowie eine Reihe von lat. Dissertationen und starb 6. Dec. 1718.

Acta phys.-med. Acad. Caes. Leop.-Carol. I, 1727. Appendix, pag. 158. — Joecher, III, pag. 1441.

G.

Petricellus. Unter diesem Namen geht eine „*Practica*“ (De Renzi *4*, S. 185—191), die eine Entlehnung aus dem Buche des Cassius Felix „De medicina“ darstellt. Näheres in der Diss. von Bloedner, Petronus, Petronius, Petroncellus ... und der Autor der Uebergangszeit Petricellus (Leipzig 1925, S. 10). Die Schrift gehört in die erste Anfängerzeit Abendländischer Kompilation praktischer Medizin in Form der Passionarien, stammt also aus der Frühzeit des mittelalterlichen Süditalien aus der Uebergangszeit vom Altertum zum Mittelalter. Eine Schrift „περὶ διδάξεων“, angelsächsische Bearbeitung dieser Practica aus der Mitte des 12. Jhdts. ist bei Cockayne Lichdoms *3*, S. 81—145 zum ersten Mal gedruckt; neu hrsg. von Max Loeweneck, Erlanger Beitr. z. engl. Philolog. *12* (1896) S. 1—53.

Sudhoff, Kurzes Handb. S. 171.

Hab.

Petricius, auch Petritius, s. Petrycy.

Petrioli, Gaetano P., zu Turin, wurde 1729 Chirurg des Königs Victor Amadeus II. von Sardinien, war Anatom und versah die folgenden anatomischen Tafeln mit einer Erklärung: „*Tabulae anatomicae a cel. pictore Petro Berettino Cortoniensi delineatae, et egregie aeri incisae nunc primum prodeunt., et a Cajetano Petrioli Romano doctore, Regis Sardiniae chirurgo, publico anatomico, ... notis illustratae*“ (Rom 1741, fol. max.). Die Platten

zu diesen 27 Tafeln, denen 84 Seiten Text hinzugefügt wurden, waren, aus alter Zeit herstammend, mit Grünspahn bedeckt, aufgefunden worden und sind theils aus den Werken des VESALIUS und CASSERIUS entnommen, theils scheinen sie auf Originalzeichnungen zu beruhen.

Bonino, II, pag. 126. G.

Petronas, identisch mit PETRICHAS, Arzt aus dem Anfang des 4. Jhdts. v. Chr., bekannt wegen seiner „dogmatischen" Fieberbehandlung. Er bedeckte die Fieberkranken mit vielen Kleidern, um Hitze und Durst zu erzeugen, beim Nachlaß gab er dann kaltes Wasser zu trinken, um Schweiß hervorzurufen. Er lebte nach CELSUS *3*, 9 vor HEROPHILUS und nach HIPPOKRATES und stammte aus Aigina. PLINIUS erwähnt ein Gedicht über Schlangen von ihm (WELLMANN in FLECKEISENS Jb. f. klass. Philologie *137* (1888) S. 153.) Er glaubte, daß die Krankheiten durch Ueberfüllung oder schlechte Mischung der Grundstoffe verursacht seien, wobei das Kalte oder Warme mit den Ergänzungsstoffen des Trocknen oder Feuchten abnorm überwiege (Anon. Lond.). Die Galle ist nach ihm ein Krankheitsprodukt und völlig unnütz.

Neuburger-Pagel *1* S. 270. — Neuburger, Gesch. Med. *1* S. 237. Hab.

Petronios, Arzt, der im Index Plinii erwähnt wird. PLINIUS XX, 77 nennt ein Kräuterbuch von ihm; GALEN XIII, 831 verzeichnet einen Pastillus mit dem Namen „Tugend", d. h. von tüchtiger Wirkung. Der Beiname „DIODOTOS" ist wohl falsch.

Neuburger-Pagel *1* S. 355. Hab.

Petronius oder PETRONUS, PETRONCELLUS. Ein Salernitaner Arzt aus der Mitte des 12. Jhdts., gest. 24. Juli 1197. In der Breslauer Handschrift finden wir ihn als Verf. in dem „*Tractatus de Egritudinum curatione*" (DE RENZI *2*, S. 81—385), ferner noch in Abschnitten von „*De febribus tractatus*" (DE RENZI *2*, S. 738), weiter in einem Mailänder Codex „*Curae Petroncelli*" (Auszugsweise bei DE RENZI *4*, S. 292—314, die vollständige Herausgabe steht noch aus).

Bloedner „Petronus, Petronius, Petroncellus . . ." Leipz. Diss. v. 1910. Hab.

Petronius, Alessandro Trajano P., italien. Arzt des 16. Jahrh., geb. zu Città di Castello (Umbrien), war Leibarzt des Papstes Gregor XIII., auch Freund und Arzt von Ignaz von Loyola und starb 10. April 1585. Er schrieb: „*Proposita seu aphorismi medicinales CIL*" (Venedig 1555) — „*De aqua Tiberina*" (Rom 1552) — „*Dialogi de re medica*" (Ib. 1561) — „*De morbo Gallico libri VII*" (Venedig 1566) — „*De victu Romanorum et de sanitate tuenda libri V*" (Rom 1581; italien. von PARAVICINI, Ib. 1592).

Dechambre, 2. Série, XXIII, pag. 770. Pgl.

Petrow, Juri P., studirte an der Universität Wilna 1815—20, war darauf Militärarzt 1820—33 in Riga und anderen Städten, diente von 1833—38 als Inspector der Studenten der med.-chir. Akademie zu St. Petersburg und darauf als Arzt am Grodno'schen Militär-Hospital, wo er 1849 an der Cholera starb. P. besass eine bedeutende Arbeitskraft und ist berühmt durch folgende classische Arbeiten: „Sammlung der russischen Gesetze über die Medicinalverwaltung von 1640 bis 1826" (Petersb. 1826, Thl. I, XXX, XXXIV) — „Sammlung der russischen Gesetze mit Bezug auf die medicinischen, pharmaceutischen und Veterinär-Wissenschaften" (Thl. II u. III, 1730—1827, Ib. 1828), beide Arbeiten von der Regierung officiell in russischer Sprache edirt.

Smejew, pag. 51. O. Petersen (St. Ptbg.).

Petrow, Alexander P., geb. 1837 in Kasan, studirte daselbst 1854 bis 59, darauf in Dorpat und Berlin, wurde 1862 auf Grund seiner Diss. „Zur Lehre von der Urämie" in Kasan zum Dr. med. promovirt, worauf er Bezirks-

arzt im Gouv. Irkutsk (Sibirien) wurde. 1864 wurde er als Prof. e. o. der pathol. Anatomie nach Kasan berufen, nachdem er pro venia legendi eine neue Abhandlung über Urämie veröffentlicht. P. nahm eine hervorragende Stellung an der Universität ein, war Präsident der dortigen med. Gesellschaft, welcher er neues Leben einhauchte, und starb im Frühling 1885 an der Schwindsucht. O. Petersen (St. Pbg.).

Petrunti, Francesco P., zu Neapel, geb. 3. April 1785 zu Campobasso, Grafsch. Molise, studirte in Neapel, widmete sich besonders der Chirurgie, war später Chirurg mehrerer Hospitäler, Director des Hosp. S. Maria di Loreto und delle Veneree, 2. Prof. der chir. Klinik, Mitglied der Sanitäts-Commissionen degl'Incurabili und der Provinz Neapel, des Cabinets für Lithotomie, des Ve terinär-Instituts und der Aufsichtsführung über die Apotheken. Manche Operationen, wie die Tenotomie und Lithotripsie, hatte er in Neapel eingeführt. Seine erste Schrift war: *„Osservazioni pratiche e sperimenti di lue venerea fatti nello spedale delle meretrici“* (Neapel 1813); es folgten: *„Memorie chirurgiche“* (Ib. 1820) — *„Saggio sulle principali operazioni chirurgiche“* (2 voll., Ib. 1822) — *„Chirurgia minore per servire di continuazione al Saggio sulle princip. operaz. chir.“* (1826). Dazu eine Anzahl von Aufsätzen in verschiedenen Zeitschriften. Er starb 5. Mai 1839, allgemein betrauert.

de Tipaldo, VIII, pag. 456. — Callisen, XXXI, pag. 206. G.

Petrus de Abano, Aponensis, s. Abano, Bd. I, pag. 1.

Petrus de la Cerlata, s. Argellata, Pietro d', Bd. I, pag. 191.

Petrus Hispanus, als Papst unter dem Namen „Johann XXI.“ (1276 bis 1277) bekannt, geb. zu Lissabon 1226, besuchte die Domschule seiner Vaterstadt, studierte und lehrte in Montpellier und Paris die Heilkunde, lehrte und praktizierte in Siena seit 1247, wo er eine kurze Diätetik für Verwundete schrieb (Sudhoff, Beitr. z. Gesch. d. Chir. *2.* Tl. 1918 S. 395—398). Hier ist er bei einer Lepraschau erwähnt. Er verfaßte hier auch sein größtes Werk, die *„Summulae logicales“*, von denen im ersten Jahrhundert des Buchdrucks 48 Drucke veranstaltet wurden. Vielleicht ist er auch noch in Pisa als Arzt und Lehrer tätig gewesen. Als Kleriker war er zunächst Kanonicus von Léon, begleitete den späteren Papst Hadrian als Leibarzt auf Reisen, wurde Diakon von Lissabon, dann Leibarzt Papst Gregors X. Als solcher schrieb er den berühmten *„Thesaurus Pauperum“*, das populärste Handbuch der Therapie jener Zeit, das viel benutzt und häufig gedruckt wurde. (Zuerst Antwerpen 1476, 1486, 1497; mit der Practica Serapionis: Lyon 1525, 1530; Frankfurt 1576, 1578; Paris 1577; italienisch Florenz etwa 1480, etwa 1490; Venedig 1494, 1531; engl. London 1551; span. Alcala 1595; dtsch. Frankfurt 1575). Im Jahre 1273 wurde P. Erzbischof von Braga, im gleichen Jahre Kardinal-Erzbischof von Tusculum, am 20. Sept. 1276 wurde er Papst, acht Monate später am 14. Mai 1277 stürzte zu Viterbo im päpstlichen Palast die Decke seines neu erbauten Arbeitszimmers über ihm zusammen, er wurde schwer verletzt und starb nach 6 Tagen. Von weiteren medizin. Schriften seien erwähnt: *„Commentaria in libros dietarum universalium et particularium Ysaac“* — *„Commentarium in Librum urinarum eiusdem“* (2. Antwerpen 1476) — *„Secretum de oculis“* — *„Tractatus mirabilis aquarum sive secreta medicine de oculis“* — *Secreta contra egritudinem oculorum“* — *„Liber de oculo“* (Vgl. A. M. Berger, die Ophthalmologie des Petrus H., ins Deutsche übersetzt, Diss. München 1899, ferner P. Pansier „Coll. ophthalm. vet. auctorum fasc. 1 „Johannis de Cassos Tractatus de conservatione visus. Paris 1903. — Ders. La pratique de l' ophthalmologie dans le moyen-âge latin. Janus *9* (1904) S. 3—26. — C. Petella „Les connaissances oculistiques d' un médecin philosophe devenu Pâpe“ Janus *2.* (1897—98) S. 405—420, 570—596. — Fr. Zambrini „Volgarizamento del trattato della cura degli occhi di Pietro Spano“ Bologna 1873). — Aus seiner Dozentenzeit existieren an Handschriften *„Commentum in Aphorismos Ypocratis“*

— *„Commentarii in prognostica Ypocratis“* — *„De Febribus ex Ypocrate“* — *„In Ypocratis de tegni et natura puerorum Physiognomia“*. Weiter Kommentare zur Isagoge des Johannitius, zu Theophilus *„De Urinis“* auch zum *„Viaticus Constantini“*, zu Avicenna, zum *„Antidotarium Nicolai“*, eine *„Ars medicinae = Articella“*. Ferner schrieb er *„Consilium de tuenda valetudine ad Blancam Franciae Reginam“* — *„De formatione hominis“*, endlich noch giebt es Handschriften über Aderlaß (gedruckt 1924 in der Leipziger Diss. von Walter Wilke „Der Arzt P. H. und seine Bedeutung für die Zahnheilkunde 1924“) und ein *„Regimen Sanitatis“*.

R. Stapper, Die Summulae logicales des P. H. und ihr Verhältnis zu dem deutschen Campo Santo in Rom. Freiburg i. Br. 1897 S 134—138. — Ders. Papst Johann XXI. Kirchengeschichtl. Stud. Bd. *4* H. 4. Münster i. W. 1898. — Wetzer & Welte, Kirchenlexikon. 2. Aufl. 6. Bd. Freiburg 1889 S. 1583—1584. — G. Pansier, Les maîtres de la faculté de médecine à Montpellier au moyen-âge. Janus *9* (1904) S. 508. — David Riesman, A. Physician in the Papal Chair. Ann. Med. History *5* (1923) S. 291—300. — D. Barduzzi in Riv. Stor. Sci. med. e natur. *5* (1917) S. 327 und *14* (1923) S. 118—121. — G. Bilancioni, in Riv. Stor. crit. sci. med e natur. *11* (1920) S. 49. — Henschel im Janus *2* (1852) S. 356. — Neuburger-Pagel *1* S. 682, 746. — Karl Prantel, Michael Psellus u. Petrus Hispanus, Leipzig 1867.

Hab.

Petrus, Leo Spoletanus, s. Pierleone de Spoleto.

Petruschky, Theodor Karl Adolph P., zu Königsberg i. Pr., geb. 9. April 1826 zu Medzibor in Schlesien, studirte von 1846 an als Zögling der med.-chir. Akad. für das Militär auf der Berliner Universität, bei der er 1851 mit der Diss.: *„De resectione articulorum extremitatis superioris“* (4., c. 2 tabb.) zum Dr. promovirt wurde; er war seit dieser Zeit Militärarzt, seit 1861 Ober-Stabsarzt, war später O.-St.-A. I. Cl. und Divisionsarzt in Königsberg, wurde 1886 als Generalarzt verabschiedet und starb am 1. Februar 1889 zu Königsberg. Seit dem Jahre 1865 war er Privatdocent der Hygiene und der gerichtlichen Medicin an der dortigen Universität, seit 1884 mit dem Patent als Professor. Literar. Arbeiten: *„Ueber die Grenze der gerichtsärztlichen Competenz bei Beurtheilung der Körperverletzungen“* — *„Ueber Desinfectionsanstalten“* u. s. w.

Red.

Petrycy, Sebastian P. (Petricius), geb. 1554 in Pilzno in Galizien, studirte in Krakau Philosophie, wurde 1574 Baccal., 1583 Mag. phil. und lehrte die Philosophie an dem neugegründeten Gymnasium, doch reiste er schon 1589 nach Italien, um dort die in Krakau bereits begonnenen med. Studien zu beenden, wurde 1590 in Padua Dr. med., durchreiste darauf Deutschland und die Niederlande und wurde 1591 nach seiner Rückkehr Prof. der Med. in Krakau. 1603 verliess er seinen Lehrstuhl, um Leibarzt des Cardinal-Bischofs von Krakau, Bernhard Maciejowski, zu werden, begleitete 1605 Marina, die Tochter des Wojewoden Mniszech, welche mit dem Czaren Demetrius vermählt war, nach Moskau und wurde nach des Czaren Ermordung mit den anderen Polen, die sich am Hofe in Moskau befanden, eingekerkert; nach vielen Mühsalen und Gefahren kehrte er endlich wieder nach Krakau zurück, übernahm von Neuem seinen Lehrstuhl und hielt, sowohl an der Artistenfakultät, wo er den Aristoteles vortrug, wie auch an der medizinischen Fakultät Vorlesungen. Er starb am 11. April 1626. Als Arzt erfreute er sich wegen seiner Gelehrsamkeit und praktischen Tüchtigkeit eines sehr grossen Rufes und war ein Abgott der ärmeren Volksclasse, für die er eine unendliche Opferwilligkeit stets an den Tag legte. Bemerkenswerth ist es, dass er den König Sigmund III. zur Abschaffung der Leibeigenschaft der Bauern, leider vergeblich, zu bewegen suchte. 1620 bestimmte er 6600 damalige Gulden zur Erhaltung eines Historiographen und stiftete zwei Stipendien für arme Studirende. Er schrieb: *„De natura, causis, symptomatibus morbi gallici ejusque curatione“* (Krakau 1591), dann in polnischer Sprache ein Pestregimen (Ebenda 1613); ferner übersetzte er als erster

in's Polnische den ARISTOTELES und zwar seine Politik (Krakau 1605), Ethik (Ebenda 1618) und Oekonomik (1618). Außerdem beschäftigte er sich besonders im Gefängnis zu Moskau mit der Dichtkunst und übersetzte den Horaz. In den Jahren 1615 und 1616 geriet er in Streit mit den Universitätsbehörden und mußte auf seinen medizinischen Lehrstuhl verzichten. Erst Forschungen der letzten Jahre haben die ausgezeichnete Persönlichkeit des P. richtig dargestellt. Als Maßstab für seine späte Anerkennung sei hier erwähnt, daß 1862 die Jagellonische Universität seine Gestalt neben denen Kasimirs des Großen, des Hl. Jan Kanty und Nikolaus Kopernikus auf dem Dekanatsszepter der medizinischen Fakultät verewigen ließ.

W. Szumowski, Sprawa Sebastjana Petrycego z Akademja Jagiellonska. Arch. Hist. Fil. Med. *6* (1927) H. 2. — W. Wasik, Sebastjan Petrycy z Pilzna i epoka. Zesz. 1—2, Warschau: Kasa Mianowskiego 1923, 1929. (Genaue Bibliographie). K., P. & Sz.

Johann Innocenz Petrycy, als Sohn des Vorigen in Lemberg geb., studirte in Krakau Philos. und Med., ging dann nach Italien und erwarb den Doctorhut in Bologna. 1620 wurde er Mitglied der med. Facultät in Krakau und 1634 deren Decan; 1621 übertrug man ihm die von seinem Vater gestiftete Stelle eines Historiographen; als Arzt trat er in die Fusstapfen seines Vaters, ohne ihn jedoch zu erreichen. Er starb am 31. Mai 1641. Wir besitzen von ihm: *„Quaestio de hydrope“* (pro loco, Krakau 1620) — *„O wodach w Drużbaku y Łęckowey“* (Ueber die Mineralwässer von D. u. Ł.) (Krakau 1635 und ein Supplement dazu, 1640); ferner ein Pestbüchlein (Ebenda 1622; 1739). Als Historiker entwickelte er eine viel regere schriftstellerische Thätigkeit; die bezüglichen Schriften übergehen wir. K. & P.

Pettenkofer, Max von P., zu Lichtenheim bei Neuburg an der Donau 3. Dez. 1818 geb., studierte von 1837 an in München Philosophie und Naturwissenschaften, besonders Mineralogie und technische Chemie, wurde 1839 dort Lehrling in der Hofapotheke, 1840 Gehilfe, verließ aber im gleichen Jahre diese Stätte, wurde in Regensburg Schauspieler und wirkte als solcher in Augsburg unter dem Pseudonym TENKOF. Herbst 1841 nahm er das Studium wieder auf, widmete sich nun der Medizin, 1843 wurde er als Apotheker, wenige Monate später als Arzt approbiert und promovierte am 30. Juni mit der Arbeit: *„Micania Guaco“*, aus deren Blättern er das Guacin gewann. Er kam dann 1843 zu JOSEPH SCHERER nach Würzburg und Sommer 1844 zu LIEBIG nach Gießen. Durch Nahrungssorgen aus seiner Bahn gelenkt, wurde er Assistent beim Hauptmünzamt München 1845, wurde aber 1847 a. o. Prof. für medizinische Chemie, nachdem er 1846 außerordentl. Mitglied der Bayrischen Akademie der Wissenschaften geworden war. 1849 Mitglied des Obermedizinalausschusses, 1850 Leiter der Hof- und Leibapotheke bis 1896, 1852 ordentl. Prof. der medizinischen Chemie, 1854 Mitglied und Berichterstatter der Cholerakommission, Beginn seiner Choleraforschung, 1856 ordentliches Mitglied der Akademie der Wissenschaften, 1865 ordentlicher Professor der Hygiene, Herausgeber der Zeitschrift für Biologie mit anderen bis 1882. 1872 Berufung nach Wien, die er ausschlug, Ehrenbürger von München, 1873 Vorsitzender der Cholerakonferenz, 1874 Delegierter bei der internationalen Cholerakonferenz in Wien, 1876 Berufung an das Kaiserl. Gesundheitsamt, 1879 Eröffnung des nach seinen Angaben eingerichteten hygienischen Instituts, 1883 Gründung des Archivs für Hygiene, Verleihung des erblichen Adels, 1890 Präsident der Bayrischen Akademie der Wissenschaften bis 1899, 1894 Niederlegung der Professur, 1896 Verleihung des Titels Exzellenz, 9. Februar 1901 Tod durch eigene Hand in München. — Von seinen Werken erwähnen wir: *„Notiz über eine neue Reaktion auf Galle und Zucker“* (FR. WOEHLERS & J. LIEBIGS Annal. d. Chemie u. Pharmac. *52* (1844) S. 90—96). In dieser Arbeit wird die nach ihm benannte Probe auf Gallensäuren mit Rohrzuckerlösung und konzentrierter Schwefelsäure mitgeteilt. Im Anschluß daran sind seine Studien über den Schwefel-Cyangehalt des mensch-

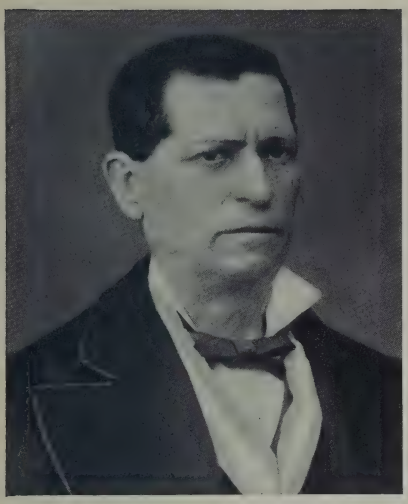

Juan B. Peset y Vidal

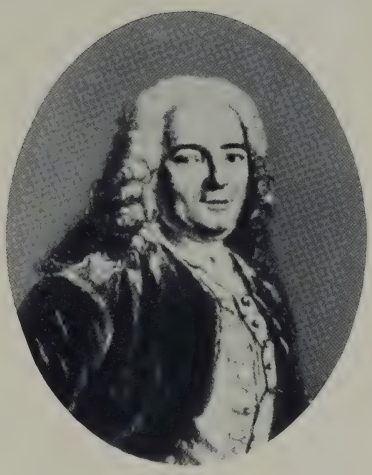

Jean-Louis Petit

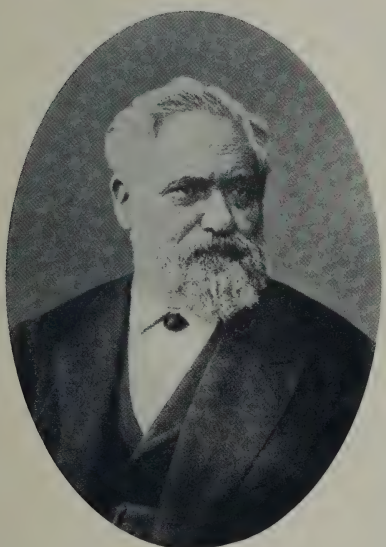

Max v. Pettenkofer

Thomas Joseph Pettigrew

LIBRARY
OF THE
UNIVERSITY OF ILLINOIS

lichen Speichels, über Hippursäure im Harn, Kreatin und Kreatinin usw. hervorzuheben. Es folgen Arbeiten, in denen die Verwertung der Chemie für die Entscheidung hygienischer Fragen erforscht wird, so seine Untersuchungen zur „*Bestimmung der Kohlensäure in der Luft und im Wasser*" mit einer neuen Methode zum Nachweise der Kohlensäure in der Luft, ferner Arbeiten über die Ventilationsverhältnisse in den Wohnungen, die physikalischen Verhältnisse der Kleidung usw. P. prüfte den Unterschied zwischen Ofen- und Luftheizung, den Luftwechsel durch das Mauerwerk, die Bodenluftverhältnisse, namentlich die Verunreinigung der Bodenluft durch Gasausströmungen unter der Erde, die Münchener Kanal- und Abflußsysteme, stellte in Gemeinschaft mit C. v. Voit mit Hülfe eines auf Kosten König Maximilians von Bayern beschafften Respirationsapparats Untersuchungen über Atmung und Stoffwechsel an Menschen und Tieren an: „*Ueber einen neuen Respirationsapparat*" (München 1861), begründete durch alle diese Arbeiten die experimentelle Methodik für die Hygiene, der er damit die wissenschaftliche Grundlage schuf. Eine andere Reihe von Forschungen betraf die oben schon erwähnten Studien über die Cholera und deren Verhältnis zum Grundwasser. Bekannt sind seine epidemiologischen Studien über Cholera und Typhus, speziell in München, in denen P. im wesentlichen die Ansicht von der bakteriologischen Herkunft bekämpft und für die Kombination mehrerer Faktoren, namentlich des Einflusses der Boden- und Grundwasserbeschaffenheit, eintritt. Von seinen Arbeiten führen wir an: „*Untersuchungen und Beobachtungen über die Verbreitungsart der Cholera*" (München 1855) — „*Hauptbericht über die Choleraepidemie von 1854 in Bayern*" (Ebenda 1857) — „*Ueber den Luftwechsel in Wohngebäuden*" (Ebenda 1858) — „*Die atmosphärische Luft in Wohngebäuden*" (Braunschweig 1858) — „*Zum gegenwärtigen Stand der Cholerafrage*" (München 1867) — „*Choleraregulativ*" (mit Griesinger u. Wunderlich. 2. Aufl. 1867) — „*Ueber Kohlensäureausscheidung und Sauerstoffaufnahme während des Wachens und Schlafens beim Menschen*" (zusammen mit C. Voit in den Sitzungsberichten d. Bayerischen Akad. d. Wiss. zu München 1866 Bd. 2, S. 236—262; 1867 Bd. 1, S. 255—271) — „*Boden und Grundwasser in ihren Beziehungen zu Cholera und Typhus*" (München 1869) — „*Verbreitungsart der Cholera in Indien*" (Braunschweig 1871) — „*Zur Aetiologie des Typhus*" (München 1872) — „*Beziehungen der Luft zu Kleidung, Wohnung und Boden*" (4. Aufl. Braunschweig 1877) — „*Ueber den Wert der Gesundheit für eine Stadt*" (3. Aufl. Ebenda 1877) — „*Vorträge über Kanalisation und Abfuhr*" (München 1876, 1881) — „*Der Boden und sein Zusammenhang mit der Gesundheit des Menschen*" (Ebenda 1882) — „*Handbuch der Hygiene des Menschen*" (zus. mit v. Ziemssen, Leipzig 1882).

Georg W. Kahlbaum, Worte des Gedenkens. Verh. d. naturforsch. Ges. zu Basel **13** (1901) S. 326—337. — Emmerich, Erinnerungen. Dtsch. Revue 1902 S. 81—92. — Karl v. Voit, M. v. P. zum Gedächtnis. Rede in d. Bayr. Akad. d. Wiss. zu München am 16. 11. 1901. München 1902. — Münchner Jugend 1902 Nr. 21. — Münch. med. Wschr. 1891 (Franz Seitz). — Vierteljahrsschr. f. öffentl. Gesundhpfl. **25** (1893) mit ausführl. Bibliographie (K. B. Lehmann). — Zentralbl. f. öffentl. Gesundhpfl. **12** (1893) (Emmerich). — Otto Neustädter, Meister d. Heilkunde **7** (Wien 1925). — Dtsch. med. Wschr. **54** (1928) S. 1813 (E. Ebstein). — Index catal. 2 s. **12** S. 150—151, 3 s. **8** S. 852. — Bild bei H. E. Sigerist, Große Aerzte 1932 p. 289.

Hab. Pgl.

Petteny, Guyongossi a, s. Guyongossi a Petteny, Bd. II, pag. 924.

Pettigrew, Thomas Joseph, geb. 28. Oktober 1791 in London, kam schon mit 12 Jahren in die medizinische Lehre bei seinem Vater und wurde mit 14 Jahren sein Gehilfe. Schon jetzt benutzte er jede Gelegenheit zu anatomischen Studien. 1807 wurde er Lehrling des bekannten Chirurgen John Taunton, der unter den Armen eine große Praxis hatte und Demonstrator für Anatomie am Guy's Hosp. war. In der von diesem gegründeten privaten Schule für Chirurgie hatte P. Gelegenheit zu unzähligen Operationen und Sektionen und wurde 1808 zum Demonstrator für Anatomie ernannt. Mit 18 Jahren veröffentlichte er sein erstes Buch: „*Views of the Basis of The Brain and Cranium*", 1808 wurde er

Fellow of the Med. Soc. of London, 1811 ihr Sekretär, 1813 ihr Schatzmeister. Gleichzeitig war er Schüler Sir Astley Cooper's im Guy's Hosp. 1812 Member der R. C. S., 1816 leitender Arzt des Roy. Waterloo Hosp. for Children and Women bis 1819. 1817 veröffentlichte er die Memoiren und Briefe seines verstorbenen Freundes und Gönners Lettsom in 3 Bänden. Weiter wurde er außerordentl. Chirurg des Herzogs und der Herzogin von Kent, später des Grafen Sussex, 1819 Surgeon des Asyls für weibl. Waisen in Lambeth. 1825 veröffentlichte er im London med. Repository einen Bericht über die Entfernung der Mandeln bei einem 12jährigen Mädchen. 1826 wurde er Ehrendoktor der Philosophie der Universität, im Laufe der weiteren Jahrzehnte folgte eine Fülle von ähnlichen Ehrungen. — Besonders verdient machte er sich durch die Neuordnung der Bibliotheca Sussexiana, deren Katalog er anlegte (1. Bd. London 1827; 2. Bd. London 1839). Er verfaßte schon vor Ausbruch der Pest 1832 einen kurzen Leitfaden über ihre Symptome, Behandlung und Verhütung. 1827 wurde er Mitglied der Roy. Soc., 1839 erschien sein bekanntestes Werk: *„History of Egyptian Mummies"*, das noch heute wichtige Untersuchungen über die Technik der Mumifizierung enthält. Da er bei diesen Untersuchungen bis dahin unbekannte Insekten entdeckte, wurde er 1835 zum Fellow der Entomological Soc. ernannt. 1840 veröffentlichte er die Medical Portrait Gallery, 60 Biographien von Aerzten (4 Bde.), 1843 eine Schrift über Aberglauben und Medizin, 1849 eine auf neuen Forschungen beruhende Biographie Nelsons. 1848 gab er seine Stellung als Chirurg am Asyl für weibl. Waisen auf, sein Sohn Wilhelm Vesalius wurde sein Nachfolger. 1854 zog er sich von seiner Praxis zurück und widmete sich ganz literarischen und archäologischen Studien. Er starb am 23. Nov. 1865, bis zuletzt wissenschaftlich tätig, besonders auch in der Förderung der archäologischen Wissenschaft, die ihm wichtige Grundlagen der Forschung verdankt.

Warren R. Dawson, Memoirs of Thomas Joseph Pettigrew. Med. Life **38** (1931) S. 1—136. Hab.

Pettigrew, James Bell P., zu St. Andrews in Schottland, geboren zu Roxhill, Lanarkshire 26. Mai 1834, studirte in Edinburg und Glasgow, promovirte in Edinburg 1861, wurde 1868 Fellow der Roy. Soc. in London, 1873 Fellow der R. C. P. in Edinburg, Patholog an der Roy. Infirmary daselbst, Docent der medicinischen Institute daselbst am R. C. S. sowie Examinator der Physiologie am R. C. P. Edinburg, F. R. S. Lond., Laureat des Instituts, Prof. der Medicin und Anatomie, sowie 1875 Decan an der Med. Facultät an der Universität St. Andrews. 1877 Abgeordneter der Universitäten Glasgow und St. Andrews zum General Council of Medical Educat. and Registrat. Er starb 30. Jan. 1908. Es finden sich von ihm in den Proceed. of the Roy. Soc. (von 1859, 60 an), den Philos. Transact. (von 1864 an), den Transact. of the Edinb. Roy. Soc. (von 1864 an) u. s. w. zahlreiche histol., physiol. und vergleich.-anat. Arbeiten, namentlich über die organischen Muskeln der Eingeweide, die Herzklappen, die Circulation in den Pflanzen und niederen Thieren, die Fortbewegung der Thiere durch Gehen, Schwimmen, Fliegen u. s. w. Sein Werk: *„Animal locomotion or walking, swimming and flying, with a dissertation on aëronautics"* (Lond. 1873) wurde auch in's Französische und Deutsche (Leipz. 1875) übersetzt. Ferner schrieb er *„Design in nature"* 3 vol. 1908.

Vapereau, 5. éd., pag. 1436. — Meyer's Convers.-Lexikon. XIX, Jahres-Suppl., pag. 717. — Catalogue of Scientific Papers. IV, pag. 862; VIII, pag. 607. — Lancet 1908 I S. 471. — Dict. nat. biogr. 2. suppl. 1912 III S. 113. — Nature 1907—8 **77** S. 348.

Red.

Pettmann, Philipp Bernhard P., geb. 13. März 1728 zu Frankfurt a. M., gest. daselbst 1790, promovirte 1751 zu Jena mit der Diss. *„De phthisi pulmonali ejusque praeservatione"*, Arzt in Frankfurt seit 1751, Solms-Rödelheim'scher Hofrath und Leibarzt seit 1756, Physicus extraordinarius und

Stadtaccoucheur 1755—66, Landphysicus seit 1766, Stadtphysicus seit 1772, Physicus primarius seit 1781. Er stiftete ein Stipendium für einen Studirenden der Chirurgie und Geburtshilfe. Ein von P. eingereichtes Entlassungsgesuch als Stadtaccoucheur, welches ich in meiner Geschichte der Heilkunde in Frankfurt, (pag. 80 ff.) habe abdrucken lassen, ist wichtig für die Kenntniss der med. Verhältnisse in Frankfurt, desgleichen ist culturhistorisch interessant ein Gutachten P.'s über Impotenz eines Juden (s. meine Beiträge zur ärztlichen Culturgeschichte, Frankfurt 1865, pag. 23).

W. Stricker.

Peu, Philippe P., Wundarzt am Hôtel-Dieu in Paris von 1742—52, war ein tüchtiger Geburtshelfer und veröffentlichte als das Resultat langjähriger Erfahrungen die Schrift: *„La pratique des accouchemens"* (Paris 1694), worin er, sowie in der Schrift: *„Réponse aux observations particulières de M. Mauriceau"* als bedeutender Gegner des Letztgenannten auftritt. P. gab u. A. dem Haken den Vorzug vor dem Kopfbohrer und verwarf den Kaiserschnitt. Auch Abbildungen von verschiedenen Verschlingungen der Nabelschnur finden sich in der genannten Schrift. P. starb 10. Febr. 1797 in hohem Alter. Bildnis in „Alte und neue Gynäkologie" Festschrift für Franz v. Winckel, München 1907.

Dict. hist. III, pag. 709. Pgl.

Peucer, Kaspar P., geb. 6. Jan. 1525 in Bautzen, studirte in Wittenberg Med., sodann unter Melanchthon's Leitung, dessen Schwiegersohn er war, classische Literatur, wurde 1554 daselbst ord. Prof. der Mathematik, 1560 Dr. med., kurfürstl. Leibarzt und Rector der Universität. Als das Haupt der von Melanchthon hinterlassenen, sich zum Calvinismus hinneigenden Schule ward er 1574 auf Befehl des Kurfürsten verhaftet und musste bis 1586 in Dresden, Rochlitz und Leipzig harte Gefängnisshaft erdulden. Endlich auf die Fürbitte der 2. Gemahlin des Kurfürsten, Agnes von Anhalt, freigelassen, wurde er Leibarzt des Fürsten von Anhalt-Zerbst und starb 25. Sept. 1602 zu Dessau. P. nimmt die erste Stelle unter den Wittenberger Paracelsisten ein und gehört zu denjenigen, übrigens nur in geringer Zahl vertretenen achtungswerthen Anhängern des Paracelsus, welche als gebildete Männer seine Lehren mit den damals hervortretenden theosophischen und mystischen Doctrinen und namentlich die Lehre von den Arcanen mit den Fortschritten der Chemie in Einklang zu setzen suchten. Sein Hauptwerk ist der: *„Commentarius de praecipuis divinationum generibus"* (Wittenberg 1553 und noch 8 Aufl., darunter Zerbst 1591), worin er auch mit klaren Worten von der Muskel-Irritabilität, als von einer immanenten Eigenschaft der Muskeln, die durch den Reiz der in den Nerven enthaltenen Lebensgeister erregt wird, spricht. Uebrigens legte P. mehr Werth auf die Semiotik als die anderen Paracelsisten und war ein entschiedener Gegner der Alchemie, glaubte dagegen an Chiromantie. Andere erwähnenswerthe Schriften P.'s sind noch: *„Propositiones de hydrope, arthritide et pleuritide"* (Frankfurt 1563) — *„Practica seu methodus curandi morbos internos etc."* (Ib. 1614) — *„Tractatus de febribus"* (Ib. 1614).

Biogr. méd. VI, pag. 405. — Poggendorff, II, pag. 421. — Allg. D. Biogr. 25 S. 552 (Hagenmann). Pgl.

Peurle, s. Agricola, Johann, Bd. I, pag. 46.

Peyer, Johann Konrad P., geb. zu Schaffhausen (Schweiz) 26. Dec. 1653, studirte in Basel und in Paris unter Duverney, promovirte 1687 in Basel und liess sich in seiner Vaterstadt nieder, wo er successive Prof. der Rhetorik, Logik und Physik war und 29. Febr. 1712 starb. Er ist besonders durch seine anatom. Untersuchungen, speciell durch die Entdeckung und Beschreibung der nach ihm benannten Schleimhautdrüsen des Dünndarmes bekannt. Die betreffende Schrift ist betitelt: *„Exercit. anat. med. de glandulis intestinorum earumque usu et affectionibus etc."* (Schaffhausen 1677; wieder abgedruckt in Clericus-Manget's *„Bibliotheca"* und in *„Parerga anat. et medica etc."*, Amsterd. 1683; Leyden

1722). Ferner schrieb P.: *„Myrecologia s. de ruminantibus et ruminatione commentarius“* (Basel 1685), wahrscheinlich eine der ersten gründlichen Abhandlungen über die Verdauungswerkzeuge der Wiederkäuer, sowie zahlreiche anat. und pathol.-anat. Aufsätze in den Verhandl. der Kaiserl. Leopold. Akademie, deren Mitglied er war unter dem Namen PYTHAGORAS.

Biogr. méd. VI. pag. 406. — Dict. hist. III, pag. 710. — F. v. Mandach, Ueber das klassische Werk des Schweizer Arztes J. K. P. „De Glandulis intestinorum“. Korrespondbl. f. Schweiz. Aerzte *33* (1903) S. 445—450, 479—482. — Derselbe, Sonderausgabe Schaffhausen 1902 4°. — Robert Lang, Janus *19* (1914) S. 61—83. — Van Leersum, Trois Lettres de Jean Conrad P. Janus *21* (1916) S. 111—128 (mit Tafel I). — A. Hirsch, Allg. D. Biogr. *25* S. 568. — Conr. Brunner & Wilh. Muralt, Aus den Briefen hervorrag. Schweizer Aerzte des 17. Jahrhunderts. Basel 1919 S. 153—226 (Bild). H. V.

Peyligk, Johann P., Sohn eines Bürgermeisters zu Zeitz, hier geb. 1474, Ratsherr und seit 1506 Professor der Rechte zu Leipzig, starb 1522 und schrieb: *„Philosophiae naturalis compendium“* (Leipz. 1499, fol. 1510, 1515, 1516, 1518); die darin enthaltenen anat. Bilder sind nächst KETHAM und dem größeren Hortus sanitatis die ältesten.

Choulant, Graph. Incunabeln, pag. 132. — Idem, Gesch. d. anat. Abbild., pag. 23. — Karl Sudhoff, Die med. Fakultät zu Leipzig. Leipzig 1909 S. 112—121.
J. Ch. Huber (Memmingen).

Peyrani, Cajo P., geboren am 22. April 1832 zu San Maurizio Canavese (Turin), besuchte, hauptsächlich als Schüler RIBERI's und MOLESCHOTT's, die Turiner Universität und gelangte 1856 zur Promotion. Assistent am physiolog. Institut wurde er 1859; Professor der Physiologie an der Universität Ferrara 1865 und in Parma 1872. Er nahm an den Kriegen von 1859 und 1866 Antheil, erhielt mehrfach militärische und civile Auszeichnungen und publicirte in monographischer Form: *„La régénération de la rate“* (Paris 1861, 1867) — *„Physiologie de la rate“* (Turin 1864) — *„Le sympathique et l'urine“* (Florenz 1870) — *„La matière dans la nature“* (Ferrara 1871) — *„Le système nerveux et la thermogenèse“* und neben Arbeiten über die Menstruation, Harnstoff und Sympathicus etc. noch einen *„Traité de physiologie“* (Parma 1867) und *„Leçons sur l'embryologie“* (Turin 1863, 1864). Wernich.

Peyrilhe, Bernard P., geb. 1735 in Perpignan, studirte und promovirte 1774 in Toulouse mit der Diss. *„De cancro“* (französ. von MATHEY, Paris 1777; deutsch Breslau, Brieg und Leipzig 1787; holländisch Amsterdam 1775); liess sich dann in Paris nieder, wo er im Jahre 1769 Mitglied der Acad. roy. de chir., 1780 Prof. der Chemie am Collège de chir. und der Arzneimittellehre an der neu gegründeten École de santé wurde. Aus Gesundheitsrücksichten gab er später diese Stellungen auf und siedelte nach seiner Vaterstadt über, wo er 1804 starb. P. ist mit DUJARDIN Verfasser eines guten Werkes über die Geschichte der Chirurgie, betitelt: *„Hist. de la chirurgie depuis son origine jusqu'à nos jours“* (2 Thle., der erste von DUJARDIN, PARIS 1774, der 2. von P. ebenda 1780) und schrieb ferner: *„Remède nouveau contre les maladies vénériennes etc. ou essai sur la vertu anti-vénérienne de l'alcali volatil“* (Ib. 1774; 1786) — *„Précis théorique et pratique sur le pian, la maladie d'Amboine et de Terminthe“* (Ib. 1783).

Biogr. méd. VI, pag. 407. — Dict. hist. III, pag. 711. Pgl.

Peyronie, de la, s. LAPEYRONIE, Bd. III, pag. 677.

Peysson, Jean-Claude-Anthelme P., geb. zu Peyssel (Ain) 25. Dec. 1786, studirte und promovirte 1806 in Montpellier, ging aber zur Armee über, diente in Polen und Spanien, wurde, aus dem Dienste entlassen, 1814 Lic. med.,

war 1815 Chefarzt des Militärspitals in Saarlouis, nachdem er wieder einberufen war; jedoch wurde er später wieder zum 2. Mal in Nichtactivität versetzt. 1819 diente er abermals, und zwar als dirig. Arzt des Militärspitals in Cambrai, machte 1823 den Feldzug in Spanien mit, wurde 1830 mit der Leitung des Sanitätswesens auf der Insel Mahon betraut, kehrte 1834 nach Cambrai zurück, erhielt den Auftrag zur Reorganisation des dortigen Militärspitals und starb daselbst 22. März 1848. Ausser einem dichterischen Versuch: *„Sur la vaccine“* (Paris 1820) schrieb er noch u. A.: *„Réflexions sur la contagion de la fièvre jaune“* (Journ. univ. des sc. méd., 1822, XXV) — *„De la potion stibio-opiacée, et des frictions avec une pommade stibiée dans le traitement des fièvres intermittentes“* (Arch. gén. de méd., XIV, 1822).

Dechambre, 2. Sér., XXIII, pag. 786. — Callisen, XIV, pag. 464; XXXI, pag. 209.
Pgl.

Pezold, Johann Nathanael P., geb. zu Leipzig 14. Febr. 1739, studirte und promovirte daselbst 1762, war bis 1765 Mitredacteur der *„Commentarii de rebus in medicina gestis etc.“* und liess sich 1766 in Dresden nieder, wo er mit grossem Erfolge prakticirte, 1812 sein 50jähr. Dr.-Jubiläum feierte und 8. Dec. 1813 starb. Ausser deutschen Uebersetzungen verschiedener engl. und französ. med. Werke schrieb er u. A. noch: *„De prognosi in febribus acutis specimen semioticum“* (Leipz. 1777) — *„Kurze Abhandl. von faulen Fiebern“* (Ib. 1773) — *„Von Verhärtung und Verengerung des unteren Muttermundes“* (Dresden 1787).

Elwert, pag. 454. — Dict. hist. III, pag. 712. Pgl.

Pezzi, Pietro P., zu Venedig, geb. daselbst 1757, erlangte in Padua die Doctorwürde, erfreute sich später des grössten Ansehens unter Patienten und Collegen und einer sehr ausgedehnten Praxis, trotz welcher er noch im Stande war, die folgenden literar. Arbeiten zu verfassen: *„Influenza delle lettere nel perfezionamento del medico“* (Venedig 1811, 4.) — *„Saggio sull' influenza dell' immaginazione nell' alterare la condizione sana o morbosa di alcune determinate parti del corpo umano“* (Ib. 1813) — *„Storia di uno stranissimo sonnambulismo“* (Ib.) — *„Prime linee per servire alla storia generale del sonnambulismo“* — *„Saggio sopra le cause della crescente nostra mortalità“* (1815, 4.). Er übersetzte aus dem Französ. Ratier's Werk über die physische Erziehung der Kinder und hielt im Ateneo veneto einige Vorträge, darunter: *„Colpo d'occhio imparziale sul contrastato contagio de' fisici“* u. s. w. Er starb 3. Juni 1826.

Levi, pag. 52. G.

Pfaff, Christoph Heinrich P., geb. zu Stuttgart 2. März 1773, studirte daselbst 1782—1793 auf der Karls-Akad., zu deren Genossen aus der Schiller'schen Periode er gehörte, sowie seit 1793 in Göttingen, promovirte in demselben Jahre zu Stuttgart mit der Diss. *„De electricitate sic dicta animali“*, begleitete 1795 eine gräfliche Familie als Arzt nach Italien, prakticirte 1797 kurze Zeit in Heidenheim in Württemberg, folgte dann einem Rufe als Prof. e. o. der Med. nach Kiel und übernahm hier nach seiner Promotion zum Dr. phil. 1801 die ord. Professur der Med., Physik und Chemie. Mit Unterstützung und im Auftrage der dänischen Regierung bereiste er in demselben Jahre Paris, richtete nach seiner Rückkehr in Kiel ein chemisches Laboratorium ein, brachte eine Sammlung physikalischer Apparate zusammen, welche die Regierung später verkaufte, wurde 1810 Mitglied des schlesw.-holst. Sanitäts-Collegiums, 1829 zum Etatsrath ernannt, unterzog sich 1841 bei Jaeger in Wien einer erfolglosen Operation wegen glaucomatöser Cataract beider Augen, erlebte 1843 sein 50jähr. Dr.-Jubiläum und starb zu Kiel 28. April 1852. Die meisten der sehr zahlreichen Arbeiten P.'s bewegen sich auf den Gebieten der Physik und Chemie und müssen hier übergangen werden.

Besondere Erwähnung dagegen verdient die nach Form und Inhalt meisterhafte Schrift: *„John Brown's System der Heilkunde ... übersetzt und mit einer kritischen Abhandlung über die Brown'schen Grundsätze begleitet“* (Kopenhagen 1796), enthaltend eine ebenso gerechte, als vorurtheilslose Kritik von BROWN's Lehre, durch die sich P. das grösste Verdienst um die Med. erworben hat. In gleichem Sinne ist geschrieben: *„Revision der Grundsätze des Brown'schen Systems mit besonderer Hinsicht auf die Erregungstheorie“* (Ib. 1805). Andere grössere, eigentl. med. Schriften P.'s sind: *„Ueber thierische Elektricität und Reizbarkeit etc.“* (Leipz. 1795) — *„System der Materia medica nach chem. Principien u. s. w.“* (7 Bde., Ib. 1808—24; 6. u. 7. Bd. auch unter besonderem Titel selbständig erschienen) — *„Grundriss einer allgem. Physiologie und Pathologie des menschl. Körpers etc.“* (Kopenhagen 1801) — *„Nordisches Archiv für die Natur- und Arzneiwissenschaft“* (Ib. 1799—1801) — *„Pharmacopoea Slesvico-Holsatica etc.“* (Kiel 1831) etc. etc.

Biogr. méd. VI, pag. 408. — Luebker u. Schroeder, pag. 435. — Alberti, II, pag. 203. — Neuer Nekrolog der Deutschen. Jahrg. 30, 1852, I, pag. 295. — Callisen, XIV, pag. 468; XXXI, pag. 210. — Poggendorff, II, pag. 425—428. — Lebenserinnerungen. Kiel 1854. — E. Ebstein, Aerztememoiren S. 144—158. — Karsten, Allg. D. Biogr. *25* S. 562—567.

Pagel.

Pfaff, Philipp. Mitbegründer der wissenschaftlichen Zahnheilkunde, in Berlin tätig seit 1740, schrieb 1756 *„Abhandlung von den Zähnen des menschlichen Körpers und deren Krankheiten“* (Berlin), 1757 Kgl. Leibchirurgus, 1758 bis 1765 Kgl. Hofzahnarzt, seit 1764 auch Hofrat, gest. 1767.

Geist-Jacobi in Neuburger-Pagel 2 S. 370—374.

Hab.

Pfälzer Anonymus. Der früher oft zitierte „unbekannte Pfälzer Arzt“ war JULIUS BETTINGER, Kantonsarzt und Leiter der allgemeinen Armen- und Krankenanstalt zu Frankental (Rheinpfalz). Er starb am 6. Febr. 1887. Gegen RICORD bewies er 1854 die Ansteckungsfähigkeit der sekundären Syphilis durch Impfungen an 14 Personen. Bericht darüber in: Protokolle des Vereins pfälzischer Aerzte, Aerztl. Intelligenzbl. 1856, Nr. 35. — Ausführl. in Cannstatts Jahresbericht für 1856 S. 336.

Erich Hoffmann, Wer ist der Pfälzer Anonymus? Dermatol. Ztschr. *19* (1912) H. 12. — S. a. Med. Klin. 1913, S. 160.

H. V.

Pfalzpeint, Heinrich von P. (auch VON PHLATZPINGEN, fälschlich VON PFOLSPRUNDT), ein deutscher Wundarzt, lebte in der Mitte des 15. Jahrh. und gehörte wahrscheinlich dem adeligen Geschlechte an, welches in dem gleichnamigen Orte, gegenwärtig Pfalzpaint an der Altmühl, unterhalb Eichstädt in Mittelfranken angesessen war. Der Genannte ist gleichbedeutend mit H. von Pfalspewnter, welcher vor dem J. 1465 in den deutschen Orden trat und seine Besitzungen zu Pfalspeunt seiner Schwester Margaretha vererbte. Seine Lehrer waren Meister JOHANNES VON BERIS in Lothringen (s. Bd. *3*, S. 438), LINHART VON SCHOPFHEIM, KONRAD VON NUERNBERG am Tegernsee, HANS VON HALBERSTADT u. a. Er verfasste i. J. 1460 am 23. Juli abgeschlossen, eine *„Bündth-Ertzney“*, die erstmalig 1868 von HAESER und MIDDELDORPF veröffentlicht wurde. SUDHOFF hat in den Studien zur Geschichte der Med. Bd. 11/12, in den Beiträgen zur Geschichte der Chir. im Mittelalter, auf S. 531—560 eine Reihe von neuen Handschriften dieser Schrift zusammengestellt, aus Stuttgart, Dresden, Bern und besonders vorzüglich aus Prag. In dieser Schrift hat P. die Erfahrungen niedergelegt, welche er durch weite Reisen und durch seine Thätigkeit in den Kriegszügen des deutschen Ordens in Polen, namentlich bei einer der Belagerungen von Marienburg (vermuthlich 1457) erworben hatte. Seine Darstellung kennzeichnet ihn als einen ungelehrten Mann, ohne wissenschaftlich-medicinische Bildung; zugleich aber auch als einen Mann, welcher die wundärztlichen Verrichtungen, namentlich die niederen,

völlig und gewissenhaft beherrschte. Er gedenkt als einer der Ersten der Schusswunden, auch spricht er von den Schlafschwämmen. Die Pfeilwunden behandelt P. wie alle anderen Wunden, meist mild mit Rosenöl und Salbe. In der Entfernung der Pfeile ist er sehr vorsichtig, ja ängstlich, er wartet, bis Eiterung eingetreten ist und zieht den Pfeil, wenn er nicht ganz oberflächlich sitzt, erst den 12. oder 14. Tag nach der Verwundung aus; Schiesspulver spült er mit Frauen- oder Ziegenmilch, Hauswurzkraut etc., sowie mit Wundtränken aus; Kugeln entfernt er mit einer Sonde. Die Wunde erweicht P. mit geschnürtem Badeschwamm, Enzian, Hollundermark oder gedörrten Rüben. Sein Instrumentenbedarf ist laienhaft gering. Blutungen stillt er mit Baumwollentampons, die styptische Mittel tragen, auch mit Volksmitteln, wie Eselskoth etc. Die blutige Naht kennt P., übt sie aber nicht; die Operation der Hasenscharte ist ihm geläufig; die Rhinoplastik beschreibt er ausführlich und deutlich und liefert somit den Beweis, dass die Methode des jüngeren Branca (Bildung der Nase aus der Oberarmhaut) schon vor 1460 nach Deutschland verpflanzt worden ist.

H. Haeser und A. Middeldorpf, Buch der Bündth-Ertzeney von H. v. Pfolsprundt, Bruder des deutschen Ordens 1460. Berlin 1868. — H. Frölich, Ueber eine die Kriegschirurgie des Mittelalters betreffende Entdeckung. Deutsch. militärärztl. Zeitschr. 1874, Heft 11. — Lutz, Janus *18* (1913) S. 109—119. H. Frölich.

Pfann, Matthias Georg P., geb. als Sohn eines Arztes zu Bruck bei Erlangen 3. Oct. 1719, studirte in Nürnberg, Jena, Altdorf und Strassburg, promovirte daselbst 1741, machte verschiedene wissenschaftl. Reisen und liess sich darauf in seinem Geburtsort nieder. 1743 wurde er 3. Prof. der Med. in Erlangen und war in dieser Stellung, mit Ausnahme eines von 1750—52 gewählten Aufenthalts in seiner Vaterstadt, bis zu seinem 16. Juni 1762 erfolgten Tode thätig. Ausser verschiedenen kleineren Dissertt. und akad. Gelegenheitsschriften verfasste er noch u. A.: *„Sammlung verschiedener merkwürdiger Fälle, welche theils in die gerichtliche, theils in die praktische Medicin einschlagen etc.“* (Nürnberg 1750).

Boerner, II, pag. 605; III, pag. 743. — Biogr. méd. VI, pag. 408. — Dict. hist. III, pag. 713. — Meusel, Lexikon der . . . verst. t. Schriftst. X S. 375. Pgl.

Pfeiffer, Ludwig Georg Karl P., geb. zu Kassel 4. Juli 1805, studirte 1821—25 in Göttingen und Marburg, promovirte 1825 daselbst mit der Diss.: *„De phlegmasia alba dolente quaedam, adnexa hujus morbi historia“* (deutsch umgearb., Leipz. 1837), liess sich 1826 in Kassel nieder, wurde daselbst Armenarzt der Stadt und dreier Aemter, diente 1831 als poln. Stabsarzt in Lazienki und Povonsk und später im grossen Alexander-Hosp. in Warschau, hielt sich von 1838—39 in Cuba auf, besuchte auch die interessantesten Theile Europas, besonders zu naturwissenschaftl. Studien, kehrte später nach Kassel wieder zurück und starb hier 2. Oct. 1877. Ausser zahlreichen naturwissenschaftl. Arbeiten (Monographieen über die Lacteen, Mollusken, mehreren Floren, sowie verschied. Aufsätze in der „Zeitschr. für Malakozoologie“ und „Malakozoolog. Blätter“) rühren noch folgende eigentlich med. Arbeiten von ihm her: *„Erfahrungen über die epidem. Cholera, gesammelt in den Hospitälern zu Warschau im Sommer 1831“* (Kassel 1831) — *„Universalrepertorium der deutschen med., chir. und obstetr. Journalistik des 19. Jahrh.“* (Ib. 1833), sowie eine deutsche Uebers. von Pinel's „Philosophische Nosographie“ (Kassel 1829—30, 2 Bde.) und von James Johnson's „Versuch über die krankhafte Empfindlichkeit des Magens“ (Ib. 1830).

Dechambre, 2. Série, XXIII, pag. 795. — New Americ. Cyclop. XIII, pag. 217. — Meyer's Convers.-Lexik. 3. Aufl., XII, pag. 816. — Callisen, XIV, pag. 486; XXXI, pag. 212. Pagel.

Pfeil, Johannes. Hervorragender Lehrer der Medizin in Leipzig, geb. zu Dresden, studierte zunächst in Leipzig, wo Stromer sein Lehrer war, ging dann nach Italien, wurde in Florenz Dr. med., dann Prof. der Med. in Leipzig,

später Leibarzt des Herzogs Moritz. Er starb 1544. Er zeichnete sich besonders durch seine anatomischen Kenntnisse aus.

Karl Rabl, Geschichte der Anatomie an der Universität Leipzig. Studien z. Gesch. d. Med. H. 7 S. 24. — Melchior Adam, Vitae Germanorum Medicorum. Heidelberg 1620. S. 40—42. Hab.

Pfeilsticker, Albert P., zu Stuttgart, geboren zu Stetten im Remsthal (Württemberg) 8. Aug. 1836, studirte in Tübingen und Wien, wurde 1863 promovirt, war seit 1864 praktischer Arzt in Waiblingen, 1865 in Stuttgart; seit 1876 war er Assessor des k. Med.-Collegiums in Stuttgart. 1881 Medizinalrat, 1885 ärztliches Mitglied des Strafanstalten-Kollegiums, 1893 Obermedizinalrat, 1897 pensioniert, gest. 18. Nov. 1907 an Schlaganfall. Literar. Arbeiten: *„Beiträge zur Pathol. der Masern, mit besonderer Rücksicht der statistischen Verhältnisse"* (Tübingen 1863) — eine mathemat.-physikal. Studie: *„Das Kinetsystem oder die Elimination der Repulsivkräfte und überhaupt des Kraftbegriffs aus der Molekularphysik"* (Stuttgart 1873). Er ist Verf. der officiellen „Medicinalberichte von Württemberg" für die Jahre 1873—97 und hat einen besonderen Gipsverband bei Oberschenkelfrakturen angegeben (Württ. Corresp.-Blatt, 1868). Red.

Pfenninger, Kaspar P., geb. zu Staefa am Züricher See 23. Sept. 1760, war Dr. med., Wundarzt und Geburtshelfer in seinem Geburtsort, nahm lebhaften Antheil an den damaligen polit. Angelegenheiten, wurde Regierungs-Statthalter des Cantons Zürich und Regierungsrath; jedoch vom ehemaligen Magistrat verbannt, musste er Zürich verlassen, hielt sich während des Exils in Colmar und Strassburg auf, kehrte indessen später nach Zürich zurück und starb hier 1. Febr. 1838. Er publicirte: *„Bewährte Mittel für die Ruhr"* (Bregenz 1795) — *„Bemerkk. und Beobb. über die Geburtshülfe"* (Ib.), zusammen mit Staub — *„Von der in einigen Orten des Cantons Zürich in der Schweiz herrschenden Ruhrepidemie in den Jahren 1791, 92, 93 und 94"* (Ib. 1796, gleichfalls zusammen mit Staub).

Dechambre, 2. Série, XXIII, pag. 795. — Callisen, XIV, pag. 489; XXXI, pag. 213. Pagel.

Pfeufer, Christian P., geb. 1780 zu Bamberg, wurde schon mit 21 Jahren Prof. an der in seiner Vaterstadt neu errichteten Universität. Nach Aufhebung derselben im J. 1804 wurde er als Landgerichtsphysicus nach Schesslitz und von dort im J. 1809 wieder als Stadtphysicus nach Bamberg zurückversetzt. Später wurde er Arzt des dortigen Krankenhauses und Director des Medicinal-Comités. Er war in jüngeren Jahren wegen seiner Lehrgabe als Professor und später als wissenschaftlich und praktisch ausgezeichnet gebildeter Arzt hochgeschätzt. Er starb 23. März 1852. Durchdrungen von wahrer Humanität, wendete er seine Aufmerksamkeit auch anderen socialen Fragen als den im ärztlichen Bereiche gelegenen Aufgaben zu, wofür einige seiner Schriften, wie die: *„Ueber öffentliche Erziehungs- und Waisenhäuser und ihre Nothwendigkeit für den Staat"* (Bamberg) und: *„Das Obermayer'sche Besserungssystem in den Strafanstalten zu Kaiserslautern und München und die körperliche Züchtigung"* (Heidelberg 1841) Zeugniss ablegen. Von seinen med. Schriften sind zu nennen: *„Der Scharlach, sein Wesen und seine Behandlung mit besonderer Berücksichtigung des 1818 zu Bamberg herrschenden Scharlachs"* (Bamberg u. Würzburg 1819) — *„Handb. der allgemeinen Heilkunde"* (Bamberg 1824) — *„Geschichte des allgem. Krankenhauses zu Bamberg"* (1825) — *„Beobachtungen über die Krätze"* (Bamberg 1833) — *„Die Mineralquellen zu Kissingen und ihre Beziehungen zu denen von Brückenau und Bocklet"* (Ebenda 1842).

Jos. Kerschensteiner, Das Leben und Wirken des Dr. Karl von Pfeufer. Augsburg 1871, pag. 5 u. 6. Seitz.

Pfeufer, Karl von P., Sohn des Vorigen, geb. 22. Dec. 1806 zu Bamberg, bezog 1824 die Universität Erlangen, siedelte 1825 nach Würzburg über und wurde dort für die Heilkunde durch SCHOENLEIN, dessen klinischer Assistent er nach abgelegtem Examen wurde, begeistert und gewonnen, nachdem er, mit einem reichen Talent für Poësie begabt, länger geschwankt hatte, ob er sich nicht ganz der schönen Literatur widmen solle. Im J. 1831 erschien seine Diss. *„Beiträge zur Geschichte des Petechialtyphus"*. Im Herbst desselben Jahres reiste er mit einem Stipendium der bayerischen Regierung nach Norddeutschland, zur Beobachtung der herrschenden Cholera. Sein Bericht über das Ergebniss seiner Untersuchungen über die Aetiologie und die Therapie der asiatischen Seuche kam mit denen anderer bayerischer, auf den Schauplatz der Epidemie gesendeter Aerzte 1833 in der ausserordentlichen Beilage der Bayerischen Annalen (Nr. 19) und in einem Separatabdruck zur Veröffentlichung. Im J. 1836 bot sich P., der seit 1833 in München ärztliche Praxis ausübte, Gelegenheit, dieser Volkskrankheit bei ihrem ersten Ausbruch in Bayern zu Mittenwald selbstthätig entgegenzutreten. Er hat die Epidemie und die von ihm zur Bekämpfung derselben als königlicher Regierungscommissar durchgeführten Maassregeln in seinem 1837 in München veröffentlichten Bericht über dieselbe eingehend geschildert. Ende Sept. dieses Jahres wurde er zum Landgerichtsarzt in der Vorstadt Au bei München ernannt, als welcher er bei der einen Monat später in der bayerischen Hauptstadt ausbrechenden Choleraepidemie seine bei Beobachtung derselben an anderen Orten gewonnenen Erfahrungen verwerthen konnte. Die ihm nicht zusagende gerichtsärztliche Stellung vertauschte er 1840, nach Abgang SCHOENLEIN's nach Berlin, mit dem Lehrstuhl der med. Klinik an der Universität Zürich. Er eröffnete seine klinische Thätigkeit daselbst mit einer Antrittsrede: *„Ueber den gegenwärtigen Zustand der Medicin"* (Annalen des allgem. städt. Krankenhauses in München, Bd. I). In Zürich, wo er sich bald grossen Erfolges als Lehrer erfreute, verband er sich mit seinem Collegen HENLE zur Herausgabe einer med. Zeitschrift, welche es sich zur Aufgabe machen sollte, der prakt. Medicin im Bündnisse mit der Physiologie eine rationelle Methode der Krankenbeobachtung und Behandlung zu schaffen. In dieser *„Zeitschrift für rationelle Medicin"*, von welcher vom J. 1844—69 25 Jahrgänge erschienen sind, hat P. eine Anzahl von Abhandlungen, unter welchen vorzüglich die: *„Ueber die nächste Ursache der Fiebersymptome"* (Bd. I) — *„Ueber den Schwefeläther"* (Bd. VI) — *„Ueber die Aderlässe bei Entzündungen der Respirationsorgane"* (Ibid.) — *„Ileus"* (N. F., Bd. II) zu nennen sind, veröffentlicht. 1844 folgte er, zusammen mit seinem Freunde HENLE, einem Rufe nach Heidelberg, wo er als Lehrer und ausübender Arzt eine grosse Thätigkeit entwickelte und in dem Kreise seiner Freunde GERVINUS, HAEUSER, HENLE, JOLLY und VANGEROW heitere Tage verlebte. Dort erschien 1849 die kleine Schrift: *„Zum Schutze wider die Cholera"*, welche, ein Muster populärer Schreibweise, in kurzer Zeit weite Verbreitung fand. 1852 verliess P. Heidelberg, um die klinische Professur mit der Oberarztstelle der 2. med. Abtheilung im Allgem. Krankenhause zu München zu übernehmen. Mit den gleichzeitig an die dortige med. Facultät berufenen BISCHOFF, v. SIEBOLD und HECKER brachte er in dieselbe neues, frisches Leben. Zugleich war ihm die Stellung des ärztlichen Referenten im Ministerium des Innern übertragen worden, in der sich sein Einfluss auf die Ueberwindung verrosteter Vorurtheile und durch manche Errungenschaften des ärztlichen Standes im Sinne der Freiheit, wie die Freigebung der ärztlichen Praxis, die ihm 12jähr. Bemühung kostete, bewährte. Ihm ist das Zustandekommen verschiedener für das bayerische Medicinalwesen wichtiger Verordnungen, so über die Schutzpockenimpfung, den Gifthandel, eine neue Baderordnung zu verdanken. Für seine Leistungen während der Choleraepidemie in Bayern im J. 1854 widmeten die bayerischen Aerzte ihm eine goldene Medaille. Selbst ein glücklicher Dichter, verfolgte er mit Interesse alle Erscheinungen der schönen Literatur. 1860 gab er, der Freund des Dichters Platen und Erbe des literarischen Nachlasses Des-

selben, Platen's Tagebuch 1796—1825 mit einer Vorrede (Stuttgart) heraus. P.'s an Erfolgen reiches Leben wurde plötzlich 13. Sept. 1869 durch einen apoplectischen Anfall beendet, den er auf dem Heimwege von einem Ausfluge, welchen er mit seiner Familie nach Pertisau am Achensee unternommen hatte, erlitt.

Jos. Kerschensteiner, Das Leben und Wirken des Dr. Karl von Pfeufer. Augsburg 1871. — Virchow-Hirsch Jahresber. 1869, 1 S. 429. — Allg. D. Biogr. **25** S. 661. — Münch. m. W. 1907 S. 25—28. Seitz.

Pfingsten, Johann Hermann P., geb. 15. Mai 1751 zu Stuttgart, wurde in Tübingen Dr. med., hielt darauf Privatvorlesungen in Halle, ging 1782 als Berg-Inspector nach Schemnitz in Ungarn, wurde Salinen-Inspector im Herzogth. Magdeburg und Fürstenth. Halberstadt und darauf zum Prof. der Philosophie und zum kurfürstl. Rath ernannt. 1794 gab er diese Stellung auf, durchreiste Deutschland, Ungarn und Polen, suchte vergeblich eine Anstellung und starb 1798 zu Temesvar. Unter seinen Schriften, die grösstentheils naturwissenschaftl. Dinge, namentlich Mineralogie, Chemie, Bergbau u. s. w. betreffen, finden sich nur wenige medicinische, z. B.: *„Programma über den Einfluss einer aufgeklärten Arzneykunst in das Wohl der Staaten“* (Halle 1781, 4.) — *„Magazin für die Pharmacie, Botanik und die Mat. medica“* (2 Bde.; Ib. 1782, 83) — *„Teutsches Dispensatorium“* (Stuttg. 1783, 4.; Frankf. 1795, 8.) — *„Repertorium für Physiologie und Psychologie“* (Hof 1784) — *„Miscellanea physico-medica“* (Halle 1789).

Gradmann, pag. 453. — Biogr. méd. VI, pag. 409. G.

Pfitzer, Johann Nikolaus P., zu Nürnberg, geb. daselbst 1634, studirte und promovirte in Strassburg, wurde 1660 ordentl. Physicus in Nürnberg, 1665 beim grossen Rath, starb 4. Jan. 1674 und schrieb: *„Vernünfftiges Wundenurtheil, wie man nemlich von allen Wunden dess menschlichen Leibs gründlichen Bericht, ob solche gefährlich, tödtlich oder nicht, vor Gericht und anderswo ertheilen möge etc. In zwey Bücher abgetheilet“* (Nürnb. 1667). — *„Zwey sonderbare Bücher von der Weiber Natur, wie auch deren Gebrechen und Kranckheiten . . . . . sampt einem Anhang von den Zufällen und Kranckheiten der Kinder“* (Ebenda 1671).

Haller, Bibl. chir. 1. pag. 387. — Bibl. med. pract. III, pag. 101. — Woll, III, pag. 160. — Haeser, Lehrbuch etc. 3. edit., pag. 1083. — Woltersdorf in Casper's Vierteljahrsschr. 1877, XXVI. J. Ch. Huber (Memmingen).

Pflueger, Eduard Friedrich Wilhelm P., aus Hanau a. M., geboren 7. Juni 1829, studierte zuerst in Marburg, dann in Berlin, wo er sich in erster Reihe an Joh. Mueller, später an Du Bois-Reymond anschloß. Es sind zwei Doktordiss. von ihm verfaßt: 1. *„De functionibus medullae oblongatae et spinalis psychicis“* (Gießen 1851) — 2. *„De nervorum splanchnicorum functione“* (Berlin 1853). — Seine Promotion erfolgte in Berlin 1853. Im J. 1858 habilitierte er sich bei der Berliner Universität und wurde 1859 als ord. Prof. der Physiologie nach Bonn berufen. Abgesehen von der großen Bedeutung, welche das von P. seit 1868 herausgegebene „Archiv für die gesamte Physiologie“ für dieses Fachgebiet gehabt hat, knüpft sich der Ruf seines Namens besonders an folgende Schriften: *„Die sensorischen Funktionen des Rückenmarkes der Wirbelthiere“* (Berlin 1853) — *„Das Hemmungsnervensystem für die peristaltische Bewegung der Gedärme“* (Ib. 1857) — *„Untersuchungen über die Physiologie des Elektrotonus“* (Ib. 1859). In dieser Arbeit ist auf S. 456 das nach ihm genannte Zuckungsgesetz veröffentlicht. — *„De sensu electrico“* (Bonn 1860) — *„Ueber die Eierstöcke der Säugethiere und des Menschen“* (Leipz. 1863. Hier werden erstmalig die Pflueger-schen Schläuche beschrieben.) — *„Die Endigungen der Absonderungsnerven in den Speicheldrüsen“* (Bonn 1866) — *„Ueber die Kohlensäure des Blutes“* (Bonn 1864) — *„Untersuchungen aus dem physiologischen Laboratorium in Bonn“* (Berlin 1865) — *„Ueber die physiologische Verbrennung in den lebendigen Organismen“* (Arch. f. d. ges. Physiol. *10* (1875) S. 251—367) — *„Die teleologische Mechanik der*

lebendigen Natur" (Bonn 1877) — „*Wesen und Aufgabe der Physiologie*" (Ib. 1878) — „*Die allgemeinen Lebenserscheinungen*" (Bonn 1889) — „*Ueber die Kunst der Verlängerung des menschlichen Lebens*" (Ebenda 1890) — „*Das Glycogen und seine Beziehungen zur Zuckerkrankheit*" (Arch. f. d. ges. Physiol. *96* (1903) S. 1—398; als Buch 2. Aufl. Bonn 1905; als Artikel „*Glycogène*" in Charles Richet's Dict. de Physiol. 7 (1907) S. 228—499) — „*Ueber den elementaren Bau des Nervensystems*" (Bonn 1906). — Seine Arbeiten handeln also über die Blutgase, ausgehend von der Erfindung der Blutgaspumpe, in denen er nachwies, daß der Energiebedarf der Zelle den Umfang der Verbrennungen im Körper bestimme, ferner über den Eiweißstoffwechsel, wo er feststellte, daß der gesamte Stickstoff des Eiweißstoffwechsels in Harn und Kot erscheint, daß die Höhe der Eiweißzufuhr die Höhe der Eiweißzersetzung bestimmt, weiter erforschte er die Quelle der Muskelkraft, die sich in allen drei Nährstoffen befindet, die Lehre von Verdauung und Resorption der Fette und das Verhalten der Kohlehydrate im Tierkörper, des Kohlehydratstoffwechsels und des Diabetes. Schließlich danken wir ihm noch Arbeiten über Bestimmung des Geschlechts und über die Mechanik der embryonalen Entwicklung. Er starb 16. März 1910.

Nußbaum, E. F. W. Pflüger als Naturforscher. Bonn 1909. (Verzeichn. seiner über 200 an Zahl betragenden Veröffentlichungen.) — Elie von Cyon. Arch. f. d. gesamt. Physiol. *132* (1910) S. 1—19 (Bild). — Rosemann, P.'s Lebenswerk. Pflügers Arch. 222 (1929) S. 548—574. — Boruttau, D. med. W. 1910 S. 851. Hab. Pgl.

Pflug, Georg P., geb. in Bayreuth am 12. März 1835, ausgebildet in München und Würzburg, wurde 1868 als ord. Prof. der Veterinärmedicin nach Giessen berufen. Neben Beiträgen zu verschiedenen thierärztl. und landwirthschaftl. Journalen hat er in grösseren monographischen Schriften die Krankheiten des uropoëtischen Systems der Hausthiere bearbeitet und umfangreiche Forschungen über die Rinderpest in Bayern und Sachsen, sowie über pathologisch-anatomische Themata (Lungenrotz etc.) selbständige Untersuchungen angestellt. Wernich.

Pforte, Halbach zur, s. Halbach zur Pforte, Bd. III, pag. 23.

Phaidros, als Anatom von Soranus genannt (ed. Dietz, pag. 69). Während Empedokles die Nabelgefässe in die Leber gehen liess, behauptet P., dass sie in das Herz einmünden. J. Ch. Huber (Memmingen).

Phaon wird von Galen in den Commentaren zu dem Buche περὶ διαίτης ὀξέων unter den möglichen Autoren dieses Werkes neben Euryphon, Philistion etc. erwähnt (edit. Kuehn, XV, 455). J. Ch. Huber (Memmingen).

Phicianus (Phecianus, Iphicianus, Ephicianus; über diesen Punkt cfr. Iwan Mueller in Galen: περὶ τῆς τάξεως τῶν ἰδίων βιβλίων, pag. 25), Schüler des Quintus, Lehrer Galen's, Commentator des Hippokrates, den er nach den Dogmen der stoïschen Schule auffasste.

Galen (XVII, A. pag. 575; XIX, pag. 58). — Littré, Hippocrate. I, pag. 113. J. Ch. Huber (Memmingen).

Philagrios, gebürtig aus Epirus, Schüler des Naumachios, wirkte vor 360 v. Chr. zu Thessalonich als Arzt und verfaßte 70 Monographien medizinischen Inhalts, von denen aber nur wenig Bruchstücke auf uns gekommen sind. In der Diagnostik und Behandlung der Milz- und Leberleiden war er eine große Autorität und schrieb außerdem über eine Menge von inneren Erkrankungen, von denen sich bei Oreibasios und Aetios Fragmente befinden. Auch als Chirurg und Frauenarzt zeichnete er sich aus. Er wird von Landsberg der rationellste Arzt seiner Zeit genannt. Eine Uebersicht über seine Schriften geben: Lewy und Landsberg. Janus *2* (1847) S. 758—771; *3* (1848) S. 166—169. Vergl. ferner: Theod. Puschmann, Nachträge zu Alexander Trallianus, Fragment zu Philumenos

und Philagrius usw. (Berl. Stud. klass. Philol. *5* (1886) S. 74.) — Wellmann, Die pneumatische Schule. 1895, S. 63, 112. — Rohlfs, Dtsch. Arch. Gesch. Med. *6* (1883) S. 166. — Er war nicht der Bruder des Poseidonius (Vgl. Temkin, Arch. Gesch. Med. *24* (1931) S. 268).

Heusinger, Janus 2 (1847) S. 400. — Neuburger-Pagel *1* S. 372. — Gurlt, Gesch. d. Chir. *1* S. 492. — L. Unger, Med. Schriftsteller im griech. Altertum. Wien. med. Wschr. 1888. Hab.

Philaltheus, Lucilius P., geb. zu Campo Nocera im Paduanischen, war Dr. med. et phil., prakticirte zuerst in Bologna, dann, seit 1535, in Neapel, liess sich endlich in Mailand nieder, wo er 25 Jahre die Praxis ausübte und war gleichzeitig Prof. in Pavia. Er hat den griech. Commentar des Simplicius zur Physik des Aristoteles in's Latein. übersetzt; derselbe erschien gedruckt in Italien und auch in Paris (1544, fol.). Ausserdem erschienen von ihm: *„Consiliorum de gravissimis morbis“* (T. I, Basel; T. II, Pavia 1565) — *„Libellus de methodo recitandi curas ad eos qui laurum petunt“* (Pavia 1565; Speyer 1581, 4.).

Dechambre, 2. Série, XXIV, pag. 156. G.

Philaretus, s. Fuchs, Gilbert, Bd. II, pag. 639.

Philaretus, s. a. Theophilus.

Philenidès (Philonides), aus Catina (am Fusse des Aetna), Lehrer des Pacchius Antiochus, zur Zeit des Augustus, wird als Schriftsteller über Elleborus albus genannt (Dioscorides).

Haller, Bibl. bot. I, pag 43, 44. — Bibl. med. pract. I, pag. 146 („Ennensis“ genannt). J. Ch. Huber (Memmingen).

Philinus, von Kos, ein Schüler des Herophilus, um 250 v. Chr. zu Alexandreia lebend, wird gewöhnlich als Begründer der empirischen Schule bezeichnet (vergl. Galenus, Introductio, cap. IV, ed. Kuehn, XIV, pag. 683) und ist Verf. einer in 6 Büchern verfaßten Schrift gegen das Hippokrates-Lexikon des Baccheios von Tanagra. Außerdem verfaßte er ein pharmazeutisches Lehrbuch und eine Schrift über giftige Tiere (Rohde, Rhein. Mus. *28* (S. 372).

Deichgräber, S. 163—254. — Neuburger-Pagel *1* S. 309. — Pauly-Wissowa *10* (1905). — Gurlt, Gesch. d. Chir. *1* S. 312. Hab.

Philip, Alexander Philip Wilson P. (eigentlich Wilson geheissen), zu London, geb. 1770 in Schottland, wurde 1792 in Edinburg Doctor, 1795 Fellow des dortigen Coll. of Phys., prakticirte einige Jahre daselbst, liess sich zu Anfang dieses Jahrh. in Worcester nieder, wo er eine grosse und lucrative Praxis erlangte und von 1802—17 Physic. der Worcester General Infirmary war. Er siedelte dann nach London über, gehörte dem Coll. of Phys. seit 1820 an und war 1835 dessen Gulstonian Lecturer. Von seinen sehr zahlreichen Schriften, die ihm grosses Ansehen verschafften, da mehrere derselben eine Reihe von Auflagen erlebten, führen wir nur an: *„An inquiry into the remote cause of urinary gravel“* (Edinb. 1792; deutsch Stendal 1795) — *„An experimental essay on the manner in which opium acts on the living animal body“* (Edinb. 1795) — *„A treatise on febrile diseases; etc.“* (2 voll., Lond. 1799—1804; 2. ed. 1813; 4. ed. 1820; deutsch von G. W. Toepelmann, 5 Thle., Leipz. 1804—12; französ. von J. B. Létu, Paris 1819) — *„Observations on the use and abuse of mercury, etc.“* (Winchester 1805) — *„An essay on the nature of fever, etc.“* (Ib. 1807) — *„An experimental inquiry into the law of the vital functions; etc.“* (Lond. 1817; 2. ed. 1818; 4. ed. 1839; deutsch von J. v. Sontheimer, Stuttg. 1828; ital. Franc. Tantini, Opuscoli scientifici, II, 1822) — *„A treatise on indigestion and its consequences, called nervous and bilious complaints, etc.“* (Lond. 1821; 2. ed. 1822; 6. ed. 1828; deutsch von Mor. Hasper, Leipz. 1823; andere Uebers. von

EL. WOLF, Frankf. 1823; holländ. von H. S. HYMANS, Amsterd. 1823) — *„A treatise on the nature and cure of those diseases, either acute or chronic, which precede change of structure; etc.“* (Lond. 1830; 1838) — *„On the effects of minute doses of mercury in restoring the vital functions“* (1832; 2. ed. 1834) — *„An inquiry into the nature of sleep and death; etc. Republished ... from the Philos. Transact. 1827—34“* (1834) — *„A treatise on the more obscure affections of the brain ... being the Gulstonian lectures“* (1835). Ausserdem eine Reihe von Aufsätzen im Edinb. Med. and Surg. Journ. (seit 1808), Med.-Chir. Transact. (seit 1812), Philos. Transact. (seit 1815), Lond. Med. Gaz. u. s. w. Ueber sein Lebensende ist nichts Näheres bekannt; er verschwand 1842 oder 43 aus London, ging nach Boulogne; es ist anzunehmen, dass er dort gestorben ist, vielleicht 1851.

Munk, III, pag. 227. — Callisen, XV, pag. 5; XXXI, pag. 216. — J. F. Payne, Dict. nat. biogr. *55* S. 155. G.

Philipp, Prosper Johann P., zu Berlin, wo er 1834 seine Staatsprüfungen bestand und 18. Mai 1869 als Sanitätsrath starb, ist bemerkenswerth dadurch, dass er als der erste Arzt Berlins, nach seiner Rückkehr von grösseren wissenschaftl. Reisen, die physikalische Diagnostik daselbst, sowie in Deutschland am Krankenbette zur Geltung brachte durch seine Schrift: *„Die Lehre von der Erkenntniss und Behandlung der Lungen- und Herzkrankheiten. Mit vorzüglicher Hinsicht auf die Auscultation, Percussion und die anderen physikalischen Explorationsmethoden“* (Berlin 1836; 2. umgearb. Aufl. Ib. 1838), die erste deutsche Schrift, von einer 1823 erschienenen LORINSER'S abgesehen, welche sich eingehend mit Auscultation und Percussion beschäftigte. Auch hielt P. die ersten prakt. Curse über physikal. Untersuchungsmethoden in Berlin und veröffentlichte eine Reihe von Journalaufsätzen über dieses Capitel der Med., sowie später nicht unbedeutende historische Arbeiten, z. B.: *„Die Kenntniss von den Krankheiten des Herzens im 18. Jahrh.“* (Berlin 1856) u. A. In den 40er und 50er Jahren war P. als Gehilfe SCHOENLEIN'S thätig und mit diesem befreundet. Ueberhandnehmende Schwerhörigkeit und Kränklichkeit zwangen P., in seinen letzten Lebensjahren die Praxis aufzugeben.

Berliner klin. Wochenschr. 1869, pag. 219. — Deutsche Klinik. 1869, Nr. 22, pag. 207. Pagel.

Philippe, Adrien-P.-N. P., zu Reims, geb. zu Anfang d. 19. Jahrh. zu Marfaux bei Reims, studirte daselbst und in Paris, wo er 1824 mit der These: *„Considérations physiol. et pathol. sur les irritations intermittentes“* promovirte, liess sich in Reims nieder, wo er Chef-Chirurg des Hôtel-Dieu und Prof. an der med. Schule wurde. Er verfasste folgende histor. Schriften: *„Histoire philos., polit. et religieuse de la barbe chez les principaux peuples de la terre etc.“* (Paris 1845) — *„Hist. des apothicaires chez les principaux peuples du monde etc.“* (Ib. 1853) — *„Hist. de la peste noire (1346—1350) d'après des documents inédits etc.“* (1853) — *„Précis histor. sur l'anc. communauté des maîtres en chir. de la ville de Reims“* (Reims 1853) — *„Hist. de la saignée et des révolutions qu'elle a subies depuis les temps les plus réculés“* (Vitry 1855) — *„Royer-Collard, sa vie publique, sa vie privée, sa famille“* (Paris 1857). Er starb 1858.

Dechambre, 2. Série, XXIV, pag. 156. G.

Philippos von Smyrna, Vater des ARCHIGENES, Empiriker. GALEN kennt ihn aus seiner Disputation mit seinem dogmatischen Lehrer PELOPS. (GALEN *„περὶ τῶν ἰδίων βιβλίων“* Script. min. II, 97, 6. MUELLER.)

Philippos, der Pneumatiker, gen. der Makedonier (GALEN XIV, 149). WELLMANN, Pneumatische Schule S. 19, Anm. 2. Schrieb über Pharmakologie und benutzte die Schriften der Empiriker. Auch schrieb er über den Marasmus (GALEN VII, 667; 689), über Katalepsie (GALEN XVI, 684; XVII, 1, 640; Cael. Aurel. Acut. morb. II, 10, S. 96). Hab.

Philippson, Phoebus Moritz P., zu Cloetze im Magdeburgischen, geb. 1807 zu Dessau, wurde 1828 in Halle Doctor, prakticirte darauf in Magdeburg und liess sich 1835 in Cloetze nieder. Er verfasste einige Schriften über die Cholera (1831, 32); ferner: *„Die Sommerkrankheiten im J. 1831, nach seinen Beobachtungen geschildert“* (Berlin 1832) — *„Propädeutik und Methodik der Medicin u. s. w.“* (Ib. 1832) — *„Podalirius, zur Critik der älteren und neueren Arzneikunde“* (1. Heft, Ib. 1832) — *„Hygiea; Blätter für Freunde der Gesundheit und des Familienglücks“* (1. Jahrg., 1835) — *„Fall von Idiosomnambulismus, abnormem Traumzustand (Chorea magna Germanorum)“* (Deutsche Klinik, 1860) u. s. w.

Andreae, pag. 168; II, pag. 209. — Callisen, XV, pag. 19; XXXI, pag. 220. G.

Philippus von Akarnanien (bei Celsus, III, 21, als Philippus Epirotes), war der älteste und vertrauteste Arzt Alexander's des Grossen. Das Vertrauen, das der König ihm schenkte, war so gross, dass derselbe, trotz eines warnenden Briefes, Arznei aus Philipp's Hand nahm (Plutarch, vita Alexandri M., cap. 19). Er wird auch von Arrian, Lib. II, cap. 4., Q. C. Rufus und Diodorus Siculus erwähnt, war später Arzt des Antigonus Gonatas.

Schulze, Histor. med., pag. 370. J. Ch. Huber (Memmingen).

Philippus von Caesarea, Schüler des Archigenes, Empiriker, von Einigen auch als Pneumatiker aufgeführt.

Galen, VII, 315, 685, 689, 530; IX, 176; X, 495, 706; XIX, 16, etc. etc. J. Ch. Huber (Memmingen).

Philips, Charles P., geb. 1811 zu Lüttich, wurde daselbst Dr., prakticirte Anfangs dort, verweilte von 1834 an in Paris, von 1839 an in Berlin, als Dieffenbach's Assistent, ging 1840 nach St. Petersburg, wo er 300 Schielende operirt haben soll. Er schrieb: *„Amputations dans la contiguité des membres“* (Lüttich 1838) — *„Autoplastie après l'amputation des cancers. Lettre chir. à M. Dieffenbach“* (Brüssel 1839) — *„Esquisse physiol. des transplantations cutanées“* (Ib. 1839) — *„Traitement des plaies après les opérations chirurg. Lettre à M. le Dr. Baudens“* (Ib. 1840) — *„La chirurgie de Dieffenbach etc.“* (Berlin 1840) — *„Du strabisme“* (Paris 1841; Brüssel 1841) — *„Du begaiement et du strabisme; nouvelles recherches“* (Paris 1841) — *„De la ténotomie souscutanée etc.“* (Ib. 1841) — *„De la goutte militaire et de son traitement“* (2. éd. 1850) — *„Dilatation des rétrécissements de l'urètre“* (4. éd. 1852, av. 1 pl.), nach Vorlesungen, die von ihm in der École pratique zu Paris gehalten wurden — *„Des accidents produits par l'introduction des instruments chirurgicaux dans les voies urinaires“* (1858) — *„Considérations pratiques sur le rétrécissement de l'urètre dit infranchissable et sur son traitement“* (1858).

Callisen, XXXI, pag. 221. — Lorenz, IV, pag. 68. G.

Philipsen, Hans P. (du Pré, Johannes Pratensis), war 1543 in Aarhus (Jütland) geb. als Sohn eines Franzosen, der mit Elisabeth, der Königin vor Christian II., nach Dänemark gekommen war. Er studirte zuerst in Kopenhagen und reiste danach mit seinem Freunde Peder Soerensen (Petrus Severini) nach Padua, wo er wahrscheinlich doctorirte. 1571 zurückgekommen, wurde er Prof. med. an der Kopenhagener Universität. 1576 starb er plötzlich an einer Hämoptoe während einer Vorlesung. Er war ein sehr angesehener Gelehrter und ein intimer Freund des Tycho Brahe. Wie Peder Soerensen hatte er sich der Paracelsischen Medicin angeschlossen, während er doch an der Universität die alte canonische Medicin docirte. Seine Schriften, zum Theil astronomischen Inhalts, finden sich bei Ingerslev (I, pag. 158) verzeichnet. Petersen.

Philipsen, Harald Aron Peter P., geb. 30. März 1839 in Kopenhagen, studierte hier, wie auch später in Edinburg und Wien und promovierte 1868. Er war seit 1872 als Augenarzt in Kopenhagen tätig, war Zensor beim medizinischen Examen 1874—1883, Privatdozent und Arzt der Feuerwehr 1884, Leiter der Poliklinik für Augenkranke 1885, Titularprof. der Augenheilkunde und starb am 11. Juni 1892. 1874 erschien sein ophthalmologisches Handbuch: „*Fremstilling af Öiets Sygdomme*" (2. Ausgabe 1880). Außerdem hat er in Bibl. f. Laeger mehrere größere ophthalmologische Abhandlungen publiziert.

Carøe, Den Danske Laegestand. Suppl. bd. 1904, S. 84. — Petersen.

Philistion, aus Lokri, machte sich um die Entwicklung der Anatomie und Physiologie besonders verdient. Er wirkte in Syrakus und war der Wortführer der Sikelischen Aerzteschule. Plato lernte ihn dort 388 v. Chr. kennen und benutzte seine Lehren aus dem Gebiete der Medizin und der Botanik für seinen Timaios. Ph. war auch vorübergehend in Athen. Er hing den Grundsätzen des Empedokles besonders treu an. Seine Lehre von den Urelementen, seine Atmungstheorie gleicht denen des Empedokles. Er ist ein Lehrer des Diokles von Karystos. Ausführlich über ihn handelt Wellmann, Die Fragmente der Sikelischen Aerzte Akron, Philistion und des Diokles von Karystos. (Berlin 1901, S. 67, 109—116.) Von seinen Schriften sind bekannt: „*τὰ ἰατρικὰ*" und: „*περὶ τροφῆς ὑγιεινῶν*", aus der hervorgeht, daß er besonderen Wert auf die Diätbehandlung legte.

Neuburger-Pagel *1* S. 239—240. Hab.

Phillimore, William P., geb. 3. April 1821 in Wresden (Uley, Gloucestershire), studirte am University College in London, sowie in Paris, prakticirte kurze Zeit in London, wurde später Assistent von Dr. George in Sandgate, übernahm eine Stellung als Medical Officer der Nottingham Union und 1855, als Nachfolger von T. C. Morrison, die Oberleitung des Nottingham General Lunatic Asylum, in welcher Stellung er bis zu seinem im Dec. 1881 erfolgten Tode verblieb. P. zeichnete sich durch ein grosses administratives und organisatorisches Talent aus. Literarisch ist er nur mit einigen kleineren Arbeiten über „*Haematoma auris or asylum ear*" (1858), über die britische Pharmakopoe und die Einführung des metrischen Systems, über Ernährung der Geisteskranken mittelst Schlundsonde etc. hervorgetreten. Auch beschäftigte er sich viel mit archäolog. Studien.

British Med. Journ. 1881, II, pag. 1041. — Lancet. 1881, II, pag. 1072. Pgl.

Phillips, Benjamin P., geb 1805, studirte am Bristol Infirmary, sowie an der Universität zu London, ging 1829 nach Paris, blieb hier bis zum Ausbruch der Revolution von 1830 und liess sich dann in London nieder, wo er zum Surgeon an der Marylebone Infirmary gewählt wurde. In dieser Stellung begann er das Material zu seinem grossen, 1846 publicirten Werke über Scrophulosis: „*Scrofula, its nature, its causes, its prevalence and the principles of treatment*" (Lond. u. Philad.) zu sammeln. 1843 wurde er zum Assistant-Surgeon, 1846 zum Surgeon, sowie zum Prof. der Chir. am Westminster Hosp. ernannt. Seit 1841 war er Bibliothekar der Royal Med. and Chir. Soc., 1847 wurde er Schatzmeister und 1853 Vicepräsident dieser Gesellschaft, 1840 Fellow der Roy. Soc. 1853 musste er aus Gesundheitsrücksichten seine Stelle am Westminster Hosp. aufgeben und zog sich in's Privatleben zurück, blieb aber Honorary Consult. Surg und starb im Juli 1861. Von seinen literar. Arbeiten sind, ausser dem oben genannten Werke, zu nennen zwei Abhandlungen aus dem J. 1832 über die Krankheiten, speciell Stricturen der Urethra und deren Behandlung, sowie über „*A series on experiments performed for the purpose of shewing that arteries may be obliterated without ligature, compression or the knife*" u. s. w., sowie eine mit dem Jackson-Preise gekrönte Arbeit über Fracturen und verschiedene Aufsätze in den Med.-Chir. Transactions.

Lancet. 1. July 1861, II, pag. 26. Pgl.

Philo. Diesen Namen führen mehrere Aerzte des Alterthums, darunter namentlich:

P., aus Alexandrien, ein jüdischer Arzt, lebte von 20 vor bis 54 nach Chr. Von ihm: „*Sermones tres hactenus inediti*“ I u. II „*De Providentia*“, III „*De animalibus Ex armena versione . . .*“ in Lat. translat. per P. Jo. B. Auchet. (Venedig 1822).

Leop. Reichel, De Philonis Judaei Sermone. Breslau. Diss. 1870. Hab.

P., von Tarsus, berühmt wegen einer von ihm erfundenen (vorzugsweise Opium enthaltenden) schmerzstillenden Arznei, welche als „Philonium“, auch „Colicum“ oder „Anodynum“ bekannt, von GALENUS (De compos. medicam. secundum locos, lib. IX, cap. IV, ed. KUEHN, XIII, pag. 267) in einem in Distichen abgefassten Gedichte beschrieben und commentirt und an diesem und anderen Orten seiner Schriften ihrer Wirksamkeit wegen besonders gerühmt wird. Ob er mit dem von CELSUS (lib. VI, cap. VI, §. 3) als Erfinder eines berühmten Collyriums genannten P. identisch ist, erscheint fraglich. A. H.

Philo Herennius, auch von Byblos genannt, etwa im 1. Jahrh. a. Chr., oft mit Philo von Tarsus identificirt, wird von Stephanus Byzantinus erwähnt mit dem Beisatze „ἐν τοῖς ἰατρικοῖς“, woraus FABRICIUS (Elenchus) den Schluss zieht, dass es sich um ein historisches Buch gehandelt habe, welcher Ansicht auch DAREMBERG zuneigt.

Fabric., Elenchus, pag. 367. J. Ch. Huber (Memmingen).

Philolaos von Kroton, Anhänger des Pythagoras, dessen Lehren er weiter ausbildete, Zeitgenosse des Sokrates, wies die physischen Eigenschaften dem Gebiet der 5 zu, die Seele dem der 6 usw. Er kennt 5 Elemente nach den 5 Sinnesqualitäten und 5 regelmäßigen Körpern, unterscheidet bereits, wenn auch nur angedeutet, die sensorischen, animalischen und vegetativen Funktionen, indem er das „Menschliche“ ins Gehirn, wo der Verstand seinen Ursprung hat, das „Tierische“ ins Herz, das „Pflanzliche“ (Wachstum) in den Nabel, „Besamung“ (Erzeugung) in die Geschlechtsteile verlegt. Der Körper bildet sich aus dem Warmen. Die Atmung dient zur Kühlung. Krankheitsursachen sind Galle, Blut und Schleim. Entzündung entsteht durch Anhäufung des an sich warmen Schleims.

Neuburger, Gesch. d. Med. *1* S. 156. — Neuburger-Pagel *1* S. 172. Hab.

Philologus, Thomas P., mit seinem wahren Namen Janothus und später Rangonus geheissen, Arzt zu Ravenna um 1470, soll in Padua Doctor geworden sein, dann in Ferrara, später in Venedig mit grösstem Erfolge prakticiert haben, war in Padua Prof. der Med., dann 5—6 Jahre lang der Astronomie, und soll 1557 (nach Anderen erst 1577), gegen 90 Jahre alt, gestorben sein. Er schrieb: „*Morbi gallici sanandi ope vini ligni et aquae unctionis cerati suffumigii praecipitati reliquorum modi omnes*“ (Vened. 1537, 4.; 1538; 1545) — „*De repentinis, mortiferis, et ut ita dicam, miraculosis nostri temporis aegritudinibus*“ (Ib. 1535, 4.) — „*De modo collegiandi*“ (Ib. 1565, 4.) — „*De vita Venetorum commoda consilia*“ (Ib. 1558) — „*De vita hominis ultra 120 annos producenda*“ (Ib. 1550, 4.) — „*De microcosmi affectuum, maris, feminae, hermaphroditi, gallique miseria*“ (Ib. 1575).

Haller, Bibl. med. pract. II, pag. 41. — Dechambre, 2. Sér., XXIV, pag. 176. G.

Philonides von Dyrrhachium, Anhänger des ASKLEPIADES, schrieb über Heilkunde, Arzeneimittel, auch einen Hippokrateskommentar.

Neuburger, Gesch. Med. *1* S. 302. Hab.

Philostratos, Flavius P., geb. etwa 190 n. Chr., gest. 260, verfaßte um 230 eine sehr bemerkenswerte Schrift über die Gymnastik, in der er die Gymnastik als eine Wissenschaft behandelt, die auf Medizin und Erziehung des Knaben beruhe. Die Gymnastik soll Säfte entleeren, überflüssige Stoffe entfernen, Hartes erweichen, Dünnes fettmachen, umgestalten und erhitzen, Katarrhe, Wassersucht, Schwindsucht, Epilepsie durch Diät und Massage (τρῖψις) heilen.

Neuburger-Pagel *1* S. 188. — C. G. Cobet, De Philostrati libello „περὶ γυμναστικῆς" recens reperto. Leiden 1859. — Traité sur la gymnastique. Texte grècque acc. d' une traduction franç. par Daremberg. Paris 1888. — Meineke, Kritische Beiträge zu Philostratos περὶ γυμν. Philologus *15* (1860). — Philostratos über Gymnastik. Komment. u. ins Dtsche. übers. v. J. Jüthner, Leipzig 1909. Hab.

Philotas, aus Amphissa, zu Alexandria gebildet, Arzt des Antonius (Plutarch, vita Antonii, 37). Galen führt auch Medicamente eines P. an (XII, 752, 838; XIII, 745). Celsus, Lib. V, cap. 19 (Emplastrum).

Le Clerc, Hist. de la méd. III, pag. 13. J. Ch. Huber (Memmingen).

Philotheus, s. Theophilus.

Philotimus, Schüler des Praxagoras, einer der bedeutenderen Aerzte der voralexandrin. Zeit um 290 v. Chr., wird von Galenus (lib. de gymnastica, cap. XXXVIII, ed. Kuehn, VIII, pag. 879) unter den um die Förderung der Gymnastik besonders verdienten Aerzten, sowie (De aliment. facult., lib. I, cap. XII u. XIII und lib. III, cap. XXX u. XXXI, l. c. VI, pag. 509, 511, 721, 726) als Verf. einer Schrift über Nahrungsmittel und (in Hipp., libr. de med. officina, Comment. I, Praefatio, e. c. XVIII B., pag. 629) einer solchen über die Werkstatt des Arztes genannt. Er hielt das Gehirn für einen unnützen Anhang an das Rückenmark und beschrieb als Erster genauer die Tuben.

A. H.

Philoxenus, Claudius, ein alexandrin. Arzt im 1. Jahrh. n. Chr. lebend, wird als einer der bedeutendsten Chirurgen seiner Zeit, „qui pluribus voluminibus hanc partem (sc. medicinae) diligentissime comprehendit", wie Celsus (lib. VII, Praef.) erklärt, namhaft gemacht. Galenus erwähnt zahlreiche von ihm erfundene Heilmittel. Seine gynäkologische Tätigkeit bei Soranos. (Uterus u. Eingeweidekrebs. Dietz a. a. O. S. 136.)

A. H.

Philumenos, 180 n. Chr. lebend, gehörte zu den bedeutendsten Aerzten aus der methodischen Schule. Er bezog seine Kenntnisse aus Archigenes, Apollodoros, Straton und Theodoros und ist besser als Eklektiker, besonders Episynthetiker, zu bezeichnen. In den Sammelwerken des Oribasius, Aëtius, auch bei Tralles u. a. griechischen Aerzten finden sich von ihm zahlreiche, zum Teil interessante Fragmente, welche vermutlich insgesamt einem größeren pathologischen Werke Desselben entnommen sind. Auch verfaßte er ein Werk über Frauenkrankheiten und ein therapeutisches Werk.

Neuburger-Pagel *1* S. 339. — Puschmann, Nachträge zu Alexander Trallianus. Fragmente aus Philumenos, Philagrios . . . Berl. Stud. *5*, 2 (1886). — Philumenos de venenatis animalibus eorumque remediis, edidit Max Wellmann. Im Corpus medic. Graec. *11*, 1. Hab.

Phlatzpingen, Heinrich von, s. Pfalzpeint S. 582.

Phoebus, Philipp P., geb. 27. Mai 1804 zu Märkisch-Friedland in Westpreussen, Sohn des Arztes Ludwig P. daselbst, bezog die Berliner Hochschule zum Studium der Med., das er jedoch erst 1827 vollenden konnte, da ihm ein Duell 2jährige Festungshaft eintrug. Auf Grund seiner Diss. *„Animadversiones in normas cranioscopicas Camperianam imprimis et Durerianam"* 1827 promovirt, machte er in den folgenden Jahren wissenschaftliche Reisen nach Süd-

Deutschland, der Schweiz und Italien, sowie behufs anatomischer Studien nach Paris und Strassburg. 1831 wurde er Prosector an der Berliner Charité, wo er das Material zu seiner classischen Schrift: *„Ueber den Leichenbefund bei der asiatischen Cholera“* (Berlin 1833) sammelte, doch ging dieser und einer zweiten pathol.-anat. Arbeit: *„De concrementis venarum osseis et calculosis“*, welche er 1832 bei seiner Habilitation als Privatdocent veröffentlichte, bereits 1831 seine schon während der Studienjahre begonnene, in das später von ihm besonders cultivirte Fach einschlagende: *„Specielle ärztliche Receptirkunst“* voraus; dieses Buch lässt, wie das später daraus hervorgegangene, 1842 im 2. Abdrucke der 3. Aufl. erschienene zweibändige *„Handbuch der Arzneiverordnungslehre“* und der aus diesem gemachte Auszug *„Arzneiverordnungslehre“* (Stuttgart 1840), sowie der ebenfalls in 3 Auflagen vorliegende, besonders abgedruckte Abschnitt: *„Anleitung zur ersten Hilfeleistung bei acuten Vergiftungen“*, die Gründlichkeit und Genauigkeit, welche P.'s Arbeiten durchgängig zeigen, nicht verkennen und diente nicht allein viele Jahre zur Belehrung von Studirenden der Medicin und Aerzten, sondern hat auch das besondere Verdienst, die Vereinfachung der Arzneiformen angebahnt zu haben, über welche P. sich später noch in einer besonderen Schrift: *„Zur Vereinfachung der Arzneiverordnungen“* (Giessen 1856) ausgesprochen hat. Das genannte Handbuch und seine Derivate fallen übrigens in eine Zeit, wo P. Berlin bereits den Rücken gewendet hatte. Nachdem er seine Prosectorstelle schon nach 16 Monaten niedergelegt, ging er 1835 an den Harz, wo er mit ausserordentlichem Eifer naturwissenschaftliche Studien betrieb, daneben auch als prakt. Arzt und Schriftsteller grosse Thätigkeit entfaltete. Die Stadt Stolberg, in der er auch eine Buchhandlung und Druckerei begründete, aus welcher nicht allein seine genannten Schriften, sondern auch zwei noch jetzt existirende naturhistorische Zeitschriften, die „Botanisehe Zeitung“ und die „Berg und Hüttenmännische Zeitung“ hervorgingen, ehrte ihn durch Ertheilung des Ehrenbürgerrechts. Die hauptsächlichste Frucht des Harzer Aufenthalts ist das als 2. Band der *„Giftgewächse“* von BRANDT und RATZBURG erschienene Kupferwerk: *„Deutschlands kryptogamische Giftgewächse“* (Berlin 1838), dessen Bearbeitung freilich durch unvorsichtiges Probiren von Boletus Satanus dem Autor fast das Leben gekostet hätte. Erst 1843 nahm P. die akademische Thätigkeit wieder auf, indem er, nach Ablehnung eines Rufes nach Dorpat, eine ord. Professur für Med. und speciell Pharmakologie in Giessen annahm, wo er die dort bestehende vorzügliche pharmakognostische Sammlung begründete. Im J. 1849 wurde er von der Giessener philosoph. Facultät honoris causa zum Doctor ernannt, welche Ehre er nicht allein durch sein obengenanntes botanisches Werk über die Giftpilze, sondern durch eine grosse Anzahl physikalischer, mineralogischer und botanischer Abhandlungen in verschiedenen Zeitschriften wohl verdient hatte. In dasselbe Jahr fällt auch seine für die Naturwissenschaften als Grundlage des med. Studiums plaidirende Schrift: *„Ueber die Naturwissenschaft als Gegenstand des Unterrichts, des Studiums und der Prüfung angehender Aerzte“* (Nordhausen 1849). Es folgten: *„Die wichtigsten Regeln über Arzneiverordnung“* (Ibid. 1850) — *„Ueber die pharmacodynamischen Aequivalente für die Hauptbestandtheile der Mineralwässer“* (1859) — eine sehr gründliche Monographie des Heufiebers: *„Der typische Frühsommer-Katarrh oder das sog. Heu-Asthma“* (Giessen 1862). In dieser Zeit wurde er hals- und nervenleidend, was ihn zu einer Reise nach Südfrankreich veranlasste, als deren Frucht die pharmakognostische Schrift: *„Die Delondre-Bouchardat'schen Chinarinden“* (Giessen 1864) erschien. Das Leiden verschlimmerte sich indess so, dass P. 1865 die Lehrthätigkeit an der Giessener Universität, der er bis dahin ungeachtet mannichfacher Unannehmlichkeiten und trotz mehrfacher Berufungen nach Dorpat, Agram und Petersburg treu geblieben war, aufgeben zu müssen glaubte und seinen Abschied nahm, den er auch unter Ernennung zum Geh. Med.-Rath erhielt. Er blieb auch weiter in Giessen, aber keineswegs unthätig, wenn schon seine hauptsächlichste Activität nicht die von

ihm erhofften Erfolge hatte. Sein Hauptziel war die Herausgabe einer internationalen europäischen Pharmakopoe, zu deren von pharmaceutischen internationalen Congressen, denen P. mehrmals beiwohnte, wiederholt befürwortete Herstellung er 1868 in den europäischen Culturstaaten verschiedene Pharmakographen, Pharmakologen, Chemiker und Apotheker gewann; doch konnte bei der Umständlichkeit, welche die schriftliche Begutachtung der einzelnen Entwürfe durch jeden der in ganz Europa zerstreuten Mitarbeiter mit sich brachte und bei der mitunter sehr pedantischen Gründlichkeit des Leiters des Unternehmens, den Arbeitsgenossen bald die Aussichtslosigkeit der Vollendung des Werkes unter P.'s Leitung nicht entgehen, dessen Anfänge bei P.'s Tode zum grossen Theile veraltet und werthlos waren. Regen Antheil nahm P. in seinem letzten Lebens-Decennium an der in dieser Zeit lebhaft sich geltend machenden Reformbewegung auf dem Gebiete des Apothekenwesens, wo er für die Staatsdienereigenschaft des Apothekers und die Unveräusserlichkeit der Concessionen Partei ergriff. Für diese trat er in verschiedenen Aufsätzen, namentlich aber in seinen *„Beiträgen zur Würdigung der heutigen Lebensverhältnisse der Pharmacie“* (1873), jedoch ohne reellen Erfolg ein. Er starb in Giessen 3. Juli 1880.

Schweitzer, Berliner med. Wochenschr. 1877, Nr. 24, pag. 346. — Rossbach, Ebendaselbst. 1880, Nr. 42, pag. 606. — Siebert, Archiv der Pharm. 1880, Oct., pag. 241. — A. Hirsch, Allg. D. Biogr. *26* S. 89. Th. Husemann.

Photius, gelehrter Patriarch von Constantinopel, geb. daselbst 815, gest. zu Bordi (Armenien) 891, lebte unter der Regierung des Kaisers Michael III., mit dem er blutsverwandt war. Abgesehen von seiner polit. und kirchl. Thätigkeit war er Verf. einer grossen, aus 279 Büchern bestehenden Encyclopädie: Μυριόβιβλον ἢ βιβλιοθήκη, in welcher auch die Naturwissenschaften und die Med., aus Theophrastus, Dioscorides, Oribasius, Aëtius entlehnt, einen grossen Platz einnehmen. Es finden sich Ausgaben desselben von Hoeschelius, mit latein. Uebers. von Andr. Schott (Augsburg 1601 fol.); Rouen 1653 fol.; neueste Ausgabe des griech. Textes von Imman. Bekker (Berlin 1824, 4., 2 voll.) und bei Migne, Patrol. graeca. Paris 1860, Bd. 101—104. Eine Schrift des P.: *„Amphilochia“* gab Oikonomos (Athen 1858, 4.) heraus; Cap. 113 derselben handelt περὶ ἰατρικῶν ζητημάτων.

Haeser, Lehrb. der Geschichte der Med. 3. Bearb., I, pag. 476. — Dechambre, 2. Série, XXIV, pag. 413. G.

Phrisius, s. Pauwels Zoon.

Phrisius, Phryesen, s. Frisius, Bd. II, pag. 628.

Physick, Philip Syng P., zu Philadelphia, berühmter Chirurg, geb. daselbst 7. Juli 1768, studirte seit 1785 Med., unter specieller Leitung des Prof. Adam Kuhn, am Philad. College of Med., von 1789 an in London, unter John Hunter, wurde auf dessen Empfehlung 1790 House Surgeon im St. George's Hosp., zeichnete sich daselbst durch seine anat. Geschicklichkeit aus und machte für Hunter verschiedene in dessen „Treatise on the blood“ erwähnte physiol. Experimente. Er wurde 1791 Lic. des R. C. S. in London, 1792 in Edinburg Dr. med. mit der Diss.: *„De apoplexia“*, kehrte in demselben Jahre in die Heimath zurück, wurde 1793 von dem daselbst herrschenden gelben Fieber durch seinen Verkehr in dem Bush Hill Hosp. befallen, 1794 zu einem der Surgeons des Pennsylvania Hosp. und Physic. in dem Philadelphia Dispensary ernannt und bekam 1797 zum zweiten Male das gelbe Fieber, an dem in diesem Jahre daselbst 9 Aerzte starben. Trotzdem erklärte sich P., in Gemeinschaft mit anderen Collegen, für die Nicht-Contagiosität der Krankheit; jedoch erwarb er sich durch seine Thätigkeit im Bush Hill oder City Hosp. in den Jahren 1797 und 98 den Dank seiner Mitbürger. Im J. 1800 begann er Vorlesungen über Chir. bei dem med. Depart. der Pennsylvania Universität zu halten und wurde ihm 1805 der von der Anatomie und Geburtshilfe, mit der er

bisher verbunden gewesen war, abgezweigte Lehrstuhl der Chir., den er 13 Jahre mit glänzendem Erfolge innehatte, übertragen. 1801 wurde er zum Surg. Extraordinary und einem der Physicians der Almshouse Infirmary ernannt und behielt diese Stellung bis 1816 bei, wo er dieselbe, zusammen mit der am Pennsylv. Hosp., niederlegte. Ein Vierteljahrhundert lang, seitdem er die Professur der Chir. übernommen, war er unbestritten der erste Chirurg in Philadelphia, jedoch wurde er auch vielfach in med. Dingen consultirt. Indessen seine Gesundheit war durch die Erkrankungen 1793 und 1797 bereits erschüttert und wurde es noch mehr durch einen 1813—14 überstandenen Typhus. 1819 übernahm er, sehr zum Nachtheil der Wissenschaft, den Lehrstuhl der Anatomie, den sein Neffe JOHN SYNG DORSEY nur ganz kurze Zeit innegehabt hatte und blieb auf demselben bis 1831. 1821 wurde er noch Consult. Surg. der Institution for the Blind, 1822 Präsident der Phrenologial, 1824 der Medical Soc. von Philadelphia und 1825, als erster Amerikaner, zum Mitgliede der französ. Acad. de méd. ernannt. Obgleich „der Vater der amerikanischen Chirurgie" nach seinem Ausscheiden aus der Universität (1831) sich grösstentheils in übeler Gesundheit befand und einer der reichsten Männer in Philadelphia war, gönnte er sich doch keine Ruhe, die erst mit seinem 15 Dec. 1837 erfolgten Tode eintrat. — Was seine wissenschaftl. Leistungen betrifft, so hat er kein einziges grösseres Werk, sondern nur eine nicht grosse Zahl von Aufsätzen im New York Med. Repository (von 1802 an), Philad. Med. Museum (von 1805 an), Philad. Journ. of Med. and Phys. Sc. (1820, 1822, 27), North Amer. Med. and Surg. Journ. (1826), Amer. Journ. of Med. Sc. (1828, 29) u. s. w. hinterlassen. Die von ihm gemachten Erfindungen und Verbesserungen finden sich besonders in DORSEY'S „Elements of surgery" hervorgehoben. Wir führen von denselben an: Die Einführung des Setaceums zur Heilung von Pseudarthrosen (1802), die Verbesserung der DESAULT'schen Schiene bei Fracturen an den Unterextremitäten, den Gebrauch eines verbesserten Gorgerets beim Steinschnitt (seit 1797), die Anwendung eines elastischen Katheters mit einer Bougie-Spitze (1794), die Erfindung eines Instruments für den Stricturschnitt (1795), Verbesserung der Operation des künstl. Afters (1809), verbesserte Behandlung der Hämorrhoidaltumoren (1820), des Aneurysma varicosum, die Erfindung des Tonsillotoms (1828), die Anwendung von aufsaugbaren Ligaturen und die Anwendung von vollkommener Ruhe bei Hüftgelenkserkrankung (1830). Andererseits hat er sich auch um die pathol. Anat. des gelben Fiebers und andere Dinge verdient gemacht.

John Bell bei Gross, pag. 351—459. — Callisen, XV, pag. 28; XXXI, pag. 224. — Garrison S. 499. — William S. Middleton. Ph. S. Ph., Father of American Surgery. Ann. med. Hist. N. S. *1* (1929) S. 562—582. — Kelly a Burrage S. 965. — Med. chir. J., Philadelphia *7* (1906) Nr. 3 S. 29—31. — Clellan, An analysis of the charakter of Ph. S. Physick, 1785, Alumni Reg. Phila. *6* (1902) S. 399—403 (Bild) — s. a. bei Jacob Randolph.

Gurlt.

Pianeri, Giovanni P., geb. um 1509 zu Quinzano, studirte in Padua und schrieb daselbst seine erste, die Schrift des GALENUS „De locis adfectis" betreffende Arbeit: *„Dubitationum et solutionum in III Galeni de diebus criticis liber unus: in quo cum veterum tum recentiorum de crisium causis opiniones examinantur", etc."* In Venedig, wo er sich später aufhielt, verfasste er den *„Tractatus brevis de comete"* (1577), der eben erschienen war. Im J. 1553 wurde er Leibarzt der Erzherzoge Ferdinand und Maximilian, weiterhin der Königin Mutter und des Kaisers Rudolph in Wien und schrieb in der Zeit von 17 Jahren, die er daselbst war: *„Del latte e del suo uso nelle febbri etiche e nella tisi"*. Als seine Stellung daselbst unhaltbar wurde, nahm er seine Entlassung und kehrte in seine Heimath zurück; hier verfasste er: *„Consilium factum in curatione difficultatis urinandi"* und in dem 2. Theile: *„In curatione morbi gallici"*; die letztere Krankheit wird von ihm für antiken Ursprunges gehalten. In den letzten Jahren seines Lebens schrieb er in latein. Sprache ein

seine Heimath und seine Landsleute betreffendes Geschichtswerk (1584) und beschäftigte sich mit dem Studium der heil. Schrift und mit Moral-Philosophie.

Schivardi, I, pag. 37. G.

Pibrac, Gilles Bertrand P., geb. 1693, war 1. Wundarzt an der Schule für Militärärzte, sowie Director der Acad. roy. de chir. zu Paris, wo er 14. Juli 1771 starb und hat sich besonders in der Geschichte der Chir. dadurch bekannt gemacht, dass er die blutige Naht gänzlich verwarf. Er schrieb: *„Mém. sur l'abus des sutures"* (Mém. de l'Acad. de chir., III) — *„Mém. sur le traitement des plaies avec perte de substance"* (Ib. IV) — *„Mém. sur l'usage du sublimé corrosif"* (Ib. IV).

Dict. hist. III, pag. 713. — Louis, Éloges, pag. 176. Pgl.

Piccolomini, Archangelo P., geb. 1525 in Ferrara, studierte in Ferrara Medizin und wurde hier Doktor. Dann ging er nach Frankreich, wo dem damals noch sehr jungen Gelehrten ein Lehrstuhl der Philosophie in Bordeaux übertragen wurde. Hier übersetzte er die Schrift des Galen „De humoribus" (Paris 1556). Pius IV. berief ihn nach Rom, wo er Arzt des Papstes wurde, dem Coll. medico angehörte und 1582 Protomedico generale wurde. 1575 wurde er Prof. der praktischen Medizin in Rom, er starb dort am 19. Oktober 1586. Er war in der Hauptsache Anatom. Sein Werk über die Anatomie heißt: *„Anatomicae praelectiones explicantes mirificam corporis humani fabricam"* (Rom 1586; 2. Ausg. v. Fantoni unter dem Titel: *„Anatome integra revisa"* Verona 1754). Piccolomini beschrieb hier zuerst den feineren Bau des Fetts, das Zwerchfell, die Bauchmuskeln, gab der „linea candida" (= alba) abdominis ihren Namen, schilderte den Ursprung der Hirnnerven, unterschied sehr gut die graue Rindensubstanz des Gehirns von der Marksubstanz. Der Aderverlauf in der Leber, der Hymen ist von ihm erstmalig beschrieben worden. Er betont als Erster den größeren Umfang des Beckens bei der Frau gegenüber dem des Mannes. Im Herzen des Foetus beschrieb er dann den canalis arteriosus des Foramen ovale und seine Klappe und beobachtete als Erster den Mechanismus der Illeocoecal-Klappe.

Biogr. méd. VI, pag. 411. — Brambilla, Storia etc. II, Part. I, pag. 169. — Capparoni, Profili bio-bibliografici pp. 2 S. 50—52. — Neuburger-Pagel 2 S. 237, Anm. 21. — De Renzi, Storia ... III S. 172, 194. Hab. H. V.

Picha, Joseph P., geb. 1839 zu Wien, in der med.-chir. Josephs-Akad. ausgebildet, trat 1863 als Oberarzt in die Armee, machte die Feldzüge von 1864 und 1866 mit, wurde 1866 als Assistent von Stellwag von Carion an die Augenklinik der Josephs-Akad. berufen, bildete sich hier in 6 Jahren zu einem gewandten Oculisten, namentl. Ophthalmoskopiker aus, wurde 1876, nach mehrjähr. Thätigkeit in den Garnisonspitälern von Budapest und Brünn, zum Abtheilungs-Chefarzt im k. k. Garnisonspital Nr. 1 zu Wien ernannt und leitete daselbst, 1883 zum Stabsarzt befördert, die Augenabtheilung 9 Jahre lang, bis zu seinem, im 47. Lebensjahre, 17. März 1886, erfolgten Tode. Während dieser Zeit fungirte er auch als Correpetitor am militärärztl. Curse, sowie als Leiter zahlreicher Curse für die Militärärzte der Wiener Garnison. Seit 1879 Mitglied des Militär-Sanitäts-Comités, hat er seit dieser Zeit für dasselbe alle in das Gebiet der Oculistik fallenden Arbeiten und Gutachten geliefert. Er verfasste, ausser zahlreichen, meist in der Wiener med. Wochenschr. erschienenen Journal-Artikeln: *„Gemeinfassliche Darstellung der Refractionsanomalien, mit Rücksicht auf Assentirung und Superarbitrirung"*, mit dem Brendl'schen Preise gekrönt und 1874 als Dienstbuch in die k. k. Armee eingeführt. — P. war ein ausgezeichneter, liebenswürdiger Kamerad, von ehrenhaftem, biederem Charakter.

Wiener med. Wochenschr. 1886, pag. 436. G.

Pichard, François-Louis P., zu Paris, geb. daselbst 1797, machte als Militär-Chirurg 1813—14 den Krieg mit, war dann Schüler Dupuytren's im Hôtel-Dieu, wurde 1818 Officier de santé und Accoucheur, war im Quartier Saint-Martin Verwalter des Bureau de charité, zeichnete sich 1830 bei der Behandlung der Verwundeten aus und schrieb: *„Tableau synoptique des divers symptômes sous lesquels se montre la maladie vénérienne"* (Paris 1828, 1 Bog. fol.) — *„De la léthargie et des signes qui distinguent la mort réelle de la mort apparente"* (Ib. 1839) — *„Dangers des inhumations précipitées après une bataille"* (Journ. des sc. milit., XIX) — *„Hist. abrégée de quelques affections qui peuvent occasionner la mort subite; indication des premiers secours à donner aux personnes qui en sont atteintes"* (Ib. 1838; 2. éd. 1838) — *„Des abus de la cautérisation et de la résection du col dans les maladies de la matrice"* (Paris 1846) — *„Maladies des femmes. Traitement rationnel et pratique des ulcérations du col de la matrice"* (Ib. 1847) — *„Maladies des femmes. Des ulcérations et des ulcères du col de la matrice et de leur traitement"* (Ib. 1848).

Sachaile, pag. 520. — Callisen, XV, pag. 33; XXXI, pag. 226. G.

Pichaut de la Martinière, s. Martinière, La.

Pichler, Johann Friedrich Christian P., geb. 9. Aug. 1784 zu Bietigheim in Württemberg, wurde 1781 in Strassburg mit der Diss.: *„De oleorum unguinosorum usu in morborum medela"* (4.) Doctor, liess sich daselbst nieder und schrieb: *„Taschenbuch der Gesundheit in alphabet. Ordnung, u. s. w."* (Strassb. 1784) — *„Methodus formulas medicas conscribendi, in usum praelectionum academicarum"* (Ib. 1785; 2. ed. 1789; deutsch Heidelb. 1788; holländ. v. A. Balthazar, Rotterd. 1790), von welcher Schrift Gruner behauptete, dass sie ein Plagiat seiner eigenen sei; ferner: *„Mém. sur les maladies contagieuses, etc."* (Ib. 1786; deutsch Göttingen 1796; schwedisch v. M. Hedrén, Stockholm 1803) — *„Anhang zu Hrn. Prof. Gruner's Almanach für Aerzte und Nichtärzte auf das J. 1786"* (Strassb. 1786) — *„Der wahre Magnetist; ein Gegenstück zu des Hrn. Geh.-Rath Hoffmann's Magnetisten"* (Frankf. 1787) u. s. w. Er verliess 1790 Strassburg, ging nach der Schweiz, liess sich in Nyon nieder und starb 1807.

Gradmann, pag. 458. — Dict. hist. III, pag 714. — Callisen, XIV, pag. 34; XXXI, pag. 226. G.

Pick, Filipp Josef, geb. 14. Oktober 1834 zu Neustadt a. Mettau in Böhmen, studierte seit Oktober 1854 in Wien, widmete sich zuerst naturwissenschaftlichen, besonders zoologischen und biologischen Studien unter Kner, Unger und Bruecke, studierte dann Medizin unter Hyrtl, Bruecke, Rokitansky, Skoda, Schuh und Arlt, promovierte 1860, wurde Secundararzt an verschiedenen Abteilungen des Wiener Allgemeinen Krankenhauses, widmete sich dann besonders der Dermatologie und Syphilidologie unter Sigmund und Hebra, dessen Privatassistent er wurde. Er habilitierte sich 1868 und wurde 1873 zum Prof. e. o. und Vorstand der neuen Klinik für Haut- und Geschlechtskrankheiten an der Prager Universität ernannt. Nachdem ihm schon früher der Titel und Charakter eines ord. Prof. verliehen worden war, erfolgte 1896 seine Ernennung zum Prof. publ. ord. Seine ersten Veröffentlichungen waren naturwissenschaftlichen Inhalts, wie: *„Ueber die lebenden Rhyzopoden Wiens"* — *„Die Teilung der Amöben"* — *„Die pflanzlichen Parasiten"* usw. Sie sind in den Verhandl. d. zoolog.-botan. Gesellschaft in Wien enthalten. — Von andern Arbeiten sind die wichtigsten: *„Ueber Eczema marginatum"* (Habilitationsschrift 1869). — Darauf folgten in dem von ihm 1869 mit Auspitz begründeten Arch. f. Dermat. u. Syphil. sowie in den Wiener und Prager med. Wochenschriften eine große Anzahl von Veröffentlichungen, von denen wir hier nur erwähnen: *„Zur Kenntnis der Acne frontalis"*

(1889) — „*Ueber den Einfluß des Erysipelas auf Syphilis*“ (1883) — „*Untersuchungen über Favus*“ (1891) — „*Die therapeutische Verwertung arzneihaltiger Gelatine bei Hautkrankheiten*“ (1883) — „*Ueber die therapeutische Verwertung des Jodols*“ (1886) — „*Zur Kenntnis der Keratoden*“ (1875) — „*Ueber die Anwendung eintrocknender Linimente bei der Behandlung der Hautkrankheiten*“ (1891) — „*Ueber Localisationstabellen bei Hautkrankheiten*“ (1886) — „*Ueber Melanosis lenticularis progressiva*“ (1884) — „*Ist das Molluscum contagiosum contagiös?*“ (1892) — „*Zur Pathologie des Eczems*“ (1892) — „*Ueber Erythromelie*“ (Festschrift für Kaposi 1900, S. 915). — Hier beschreibt er die nach ihm benannte Pickssche Krankheit, das Anfangsstadium der Atrophia cutis idiopathica progressiva. Im Ganzen veröffentlichten er und seine Schüler über 200 Arbeiten. In dem Handbuch von Penzoldt und Stintzing bearbeitete P. die Pathologie und Therapie der venerischen Helkosen und der Syphilis, sowie der parasitären Hautkrankheiten. P. ist der Gründer der deutschen dermatologischen Gesellschaft, als deren erster Präsident er auf dem in Prag abgehaltenen ersten Kongreß 1889 die Organisation der Gesellschaft in's Werk setzte. Er starb 3. Juni 1910.

Archiv f. Dermatol. u. Syph. *103* (1910) S. I—XX. — Winternitz, Berl. klin. Wschr. 1910, S. 1305. Pgl.

Pickel, Johann Georg P., geb. zu Sommerach am Main 20. Nov. 1751, studirte und promovirte 1778 zu Würzburg mit der „*Diss. sistens experimenta physico-medica de electricitate et calore animali*“, verweilte 3 Jahre in Wien, besuchte Göttingen und wurde 1782 Prof. der Chemie und Pharmacie, sowie Adjunct der Professur der Experimentalphysik an der med. Facultät zu Würzburg. In diesen Stellungen machte er sich dadurch verdient, dass er, zusammen mit Bruenninghausen, ein Institut für chir. Apparate errichtete, mehrere chir. Instrumente verbesserte, auch eine Fabrik von chem.-pharmaceut. Präparaten anlegte. Ferner erfand und fabricirte P. eine eigene grüne Farbe, das sog. „Pickelgrün“, verbesserte das elektrische Feuerzeug und die elektrische Pistole, errichtete 1787 eine grössere Salzfabrik auf der Saline Friedrichshall bei Lindenau, machte sich um die Bockleter Mineralquellen und die Kissinger Saline verdient, deren Ertrag er auf das Doppelte steigerte, beobachtete 1790 die Salpetererzeugung in den Höhlen des Berges zu Homburg vor der Höhe und entdeckte 1804 zu Neustadt an der fränk. Saale zwei Salzquellen. 1803 wurde P. Medicinalrath, 1828 feierte er sein 50jähr. Doctor- und 1832 sein ebensolches Prof.-Jubil., wurde 1836 in den Ruhestand versetzt, nachdem er 29 Jahre lang als Prof. Senior der Universität gewesen war, erhielt 1837 den Titel Geh. Med.-Rath und starb 20. Juli 1838 zu Würzburg. Von den zahlreichen, meist Gegenstände aus der Chemie und Physik behandelnden Schriften P.'s nennen wir als eigentl. medicinische: „*Der Rettungsapparat zur Wiederbelebung der Scheintodten etc.*“ (Würzburg 1812; 1822) — „*Geschichte des wunderbaren, in seiner Art einzigen Salz- und Luftbrunnens .... zu Kissingen*“ (Würzb. 1837) — „*Progr.: Tam respiratione quam transpiratione producuntur effectus qui analogi sunt effectui chemico phlogistico et carbonico*“ (Ib. 1831) etc. etc.

Neuer Nekrolog der Deutschen. Jahrg. 16, 1838, II, pag. 693. — Callisen, XV, pag. 37; XXXI, pag. 227. — Poggendorff, II, pag. 443. Pagel.

Picoteaul, Claude-Étienne P., geb. zu Salins im 17. Jahrh., studirte und prakticirte eine Zeit lang in Paris, liess sich später aber in seiner Vaterstadt nieder, wo er mehrere städtische Aemter bekleidete und 7. April 1748 in sehr hohem Alter starb. Er schrieb: „*Analyse des fièvres*“ (Paris 1704) — „*Réflexions sur la cause de la maladie dont les bêtes se trouvent en ce moment attaquées en ce pays et comté de Bourgogne*“ (Salins 1714).

Biogr. méd. VI, pag. 411. Pgl.

Pictor, Copilius (Deutsch: Mehler oder Maler, Jakob oder Koppel), jüdischer Arzt aus vornehmer jüdischer Familie in Bingen am Rhein, studierte in Padua Medizin und wurde 30. Dezember 1695 dort graduiert. Sein schönes Doktordiplom ist uns erhalten. Er war praktischer Arzt in Bingen und diente der jüdischen Gemeinde als Rat.

Harry Friedenwald, The diploma of a jewish graduate of Medicine of the University of Padua in 1695. Ann. med. History N. S. *1* (1929) S. 634—639. — Arch. f. jüd. Familienforschg. *1* (1913) Nr. 2. Hab.

Pictorius, Georg P. (Joerg Maler), geboren um 1500 zu Villingen a. d. Brigach (im Schwarzwald), war Anfangs Schulmeister in Freiburg im Breisgau, studierte später daselbst Med. und erhielt bald nach seiner Promotion eine Professur, auf die er aber verzichtete, um sich in Ensisheim im Elsaß als Arzt niederzulassen, woselbst er 1569 starb. Er trat mit aller Energie gegen Aberglauben und Kurpfuscherei auf und verfaßte zu diesem Zweck zwei Schriften: *„Epitome de magiae speciebus ceremonialis“* (Lyon 1562) und *„Isagoge de materia daemonum“* (Ebenda 1562). Er gab ferner 1559 zu Basel des Macer *„De herbarum virtutibus“* reich und gut illustriert heraus und schrieb: *„Medicinae tam simplices quam compositae ad omnes ferme corporis humani praeter naturam affectus“* (Basel 1560) — *„Tuendae valetudinis ratio dialogis septem conscripta“* (Basel 1549, 1554; Antwerp. 1562; Paris 1580; ital. Vinegia 1550; deutsch Mülhausen 1561) — *„De peste et papulis puerorum libri duo“* (Basel 1555) — *„Rei medicae totius compendiosa tractatio“* (Ib. 1558; 1560) — *„Lass-Büchlein“* (Frankfurt 1569) — *„Baderbüchlin“* (Mühlhausen 1560) — *„Leibsartzney“* (Frankfurt a. M. 1576).

Biogr. méd. VI, pag. 411. — Biographie von Ernst Georg Kürz. Freiburg und Leipzig 1895. — Walter Zimmermann, Kurpfuscherei und ihre Bekämpfung durch G. P. Süddtsche. Apothekerztg. 1921 Nr. 66. — Behrend, F., G. P. . . . gegen Volksaberglauben und Kurpfuscherei. Arch. Gesch. Med. *11* (1919) S. 218—222. Pgl. Hab.

Picus, s. Zawadzki Stanislaus.

Piderit, Philipp Jakob P., zu Kassel, geb. 20. Aug. 1753 zu Marburg, bezog 1765, also mit 12 Jahren, die dortige Universität zum Studium der Phylos. und Theol., ging aber 1769 auf dem Colleg. Carolinum in Kassel zur Med. über, wurde 1773 in Marburg Doctor mit der Diss.: *„De modo, quo venena ut medicamenta salutaria agunt“*. Er schrieb eine kleine, gegen eine französ. Prellerei gerichtete Schrift: *„Von der Schädlichkeit des allgemein bekannten Ailhaudschen Pulvers“* (Frankf. u. Leipz. 1775) und weiter: *„Pharmacia rationalis eruditorum examini subjecta, a societate quadam medica“* (Fasc. I, VI, Kassel 1779—80; 3. ed. 1795; Supplem. I, 1797), wurde 1787 Mitglied des Colleg. med. und erhielt 1788 die Besorgung des Militär-Lazareths allein, 1789 auch die des Waisenhauses und gab *„Prakt. Annalen vom Militär-Lazareth zu Kassel“* (St. 1—4, 1794—99) fortgesetzt als: *„Med.-prakt. Archiv“* (Bd. I—III, 1799 bis 1809) heraus, nachdem er einige populär-med. Schriften und *„Plan zu einer Feld-Apotheke für die Hochfürstl. Hess.-Kass. Truppen“* (Kassel 1791) u. s. w. geschrieben. 1803 wurde er Vice-Director des Colleg. med. und Oberhofrath; er verfasste noch ein *„Dispensatorium electorale Hassiacum“* (Marburg 1806) und starb, nachdem auch er unter dem Drucke der französ. Occupation gelitten, 10. Mai 1817, als ein hochgeachteter, wegen seiner Wohlthätigkeit verehrter Arzt.

Justi, pag. 488. G.

Pidoux, Jean P., als Sohn von François P., Leibarzte Heinrich's II., in der Mitte des 16. Jahrh. zu Paris geb., studirte und promovirte 1571 in Poitiers, wurde 1588 Agrégé der med. Facultät in Paris, war Leibarzt von Heinrich III., den er nach Polen begleitete, später von Heinrich IV. und von Louis de Gonzague, duc de Nevers und bekleidete zuletzt eine Professur der Chir. in Poitiers, wo er als Decan der Facultät 1610 starb. P. hatte sich bekannt

gemacht durch die Auffindung und Beschreibung der Mineralquellen von Pougues (Nivernais) in *„Discours de la vertu et de l'usage de la fontaine de Pougues"* (zusammen mit Beobachtungen von ANTOINE DU FOUILLOUX, Poitiers 1597; Nevers 1598), sowie durch Empfehlung der kalten Douche als Heilmittel. Auch verfasste er eine kleine Pestschrift: *„Pestis cura"* (Poitiers 1605), worin er ein von ihm „Polychrest" genanntes Mittel als Antidot empfiehlt.

Sein Sohn, Charles Pidoux, geb. 1586 in Poitiers und daselbst 1662 gestorben, schrieb: *„Exercitatio medica in actiones Juliodunensium virginum"* (Poitiers 1635), welche er für vom Teufel besessen erklärte — *„De febre purpurea quae anno 1650 Pictavium afflixit"* (Ib. 1656).

Biogr. med. VI, pag. 412. — Nouv. biogr. gén. XXXIX, pag. 94—95. Pgl.

Pidoux, Hermann P., zu Paris, geb. 1808 zu Orgelet (Jura), studirte in Paris, wo er 1835 mit der These: *„Sur les lois de la force médicatrice"* Doctor wurde, war vom Anfange seiner Laufbahn an mit TROUSSEAU durch innige Freundschaft verbunden, deren hauptsächlichstes Resultat der von Beiden herausgegebene *„Traité de thérapeutique et de matière médicale"* (2 voll., Paris 1836; 1837; 3. éd. 1847; 9. éd. 1877) war, welcher sich in allen französ. med. Bibliotheken befindet. Er schrieb noch: *„Les vrais principes de la matière méd. et de la thérapeutique"* (1853) — *„Études sur le vitalisme organique. La fièvre puerpérale"* (1858), wurde 1864 Mitglied der Acad. de méd. und nahm in derselben vorzugsweise das Wort, wenn es sich um philosoph.-med. Gegenstände handelte. Von anderweitigen Arbeiten sind noch anzuführen: *„Fragments sur la pneumonie, l'hémoptysie et la fièvre des phthisiques . . . . et dans leurs rapports avec les Eaux-Bonnes"* (1867) — *„Nouvelles études sur le tubercule et la phthisie; etc."* (1868) — *„Études générales et pratiques sur la phthisie"* (1873; 2. éd. 1874). Seine literar. Arbeiten zeichnen sich durch ihre elegante Form aus, sein letztes Werk über das Blut (1879) ist sehr lesenswerth. Er war auch Hospitalarzt (Hôp. Lariboisière, Charité) und Inspecteur von Eaux-Bonnes, Präsident der Soc. d'hydrologie médicale gewesen und starb 10. Aug. 1882.

Gaz. méd. de Paris. 1882, pag. 403. — Desnos in Union médicale. 3. Série, 1882, XXXIV, pag. 265. G.

Piedimonte, Francesco de, s. FRANCESCO DE PIEDIMONTE, Bd. II, pag. 593.

Pien-Ch'io, besonders angesehener chinesischer Arzt des 6. Jhdts., stammte aus dem heutigen Ho-Kien-fu in der Provinz Tche-li. Familienname war SU-CHE, Vorname Yüe-jen. Als Jüngling war er Häupter unter den Hausgenossen eines alten Heilkünstlers Tch'ang-Sang-Kiün, der das große ärztliche Talent des P. erkannte und ihm seine Geheimrezepte überließ. Seine Lebensbeschreibung steht im 105. Kap. des Shih-Ki des Sze-Ma-Ch'ien (übers. v. HUEBOTTER, Arch. Gesch. Med. 7 (1913) S. 119). P. wurde der berühmteste Arzt in ganz China und ließ sich zunächst in Han-tan, der Hauptstadt des damaligen Landes Tch'ao nieder. Da dort die Frauen besonders in Gunst standen, kurierte er besonders Frauenkrankheiten. In Lo-yiang erfuhr er, daß man die alten Leute besonders begünstigte und behandelte ihre Ohren- und Augenleiden. In der Hauptstadt des Landes Ts'in behandelte er aus gleichem Grunde besonders die Kinderkrankheiten. Hier ließ ihn der auf die Erfolge P.'s neidische Vorsitzende des dortigen Aerztekollegiums ermorden. Das ihm zugeschriebene Werk über das Herz ist sicher nicht sein Werk.

Hübotter.

Pienitz, Ernst Gottlob P., einer der hervorragendsten deutschen Irrenärzte, als Sohn eines Amtschirurgen zu Radeberg 20. August 1777 geb., besuchte von 1795—1800 die med.-chir. Akademie in Dresden, diente daselbst als Compagnie-Chirurg, studirte darauf 3 Jahre in Leipzig, besuchte 1804—5

Wien und Paris, wo er Peter und Joseph Frank, sowie Pinel und Esquirol hörte, wurde 1807 Arzt am Armen- und Zuchthause zu Torgau, promovirte 1807 in Leipzig mit der Diss. *„De animi motibus et caussis, symptomatibus et remediis morborum mentis humanae“* und übernahm 1811 die Stellung als Hausarzt an der Irrenheilanstalt Sonnenstein, an der er als Dirigent bis 1851 thätig war, wo er auf sein Ansuchen mit dem Charakter als Geh. Med. Rath in den Ruhestand versetzt wurde. Er starb zu Pirna 30. Mai 1853. P. war seit 1818 Mitredacteur der Zeitschr. f. psych. Aerzte und veröffentlichte: *„Resultate der Heil- und Verpflegungsanstalt auf dem Sonnenstein im Verlaufe dreier Jahre, 1814 bis Ende 1816“* (Nasse's Zeitschr. f. psych. Aerzte, Bd. I, 1818) — *„Jahresbericht über die Irrenanstalt auf dem Sonnenstein nebst einigen Krankengeschichten“* (Ibid.) — *„Einige Worte über die Nothwendigkeit der Irrenanstalten etc.“* (Leipz. 1839).

Neuer Nekrolog der Deutschen. 1847, Jahrg. 25, pag. 912. — Dietrich in Allgem. Zeitschr. f. Psychiatr. 1854, XI, pag. 468—476. — Kirchhoff, Deutsche Irrenärzte *1* S. 99—103 (Bild). Pgl.

Piepenbring, Georg Heinrich P., geb. 5. Jan. 1763 in Horsten (Amt Rodenberg, Kurhessen), promovirte 1792 zum Dr. med. in Erfurt, war Arzt und Apotheker folgeweise in Pyrmont, Meinberg (Lippe) und Karlshafen (Hessen), erhielt 1805 einen Ruf als Professor der Chemie und Pharmacie an die Universität zu Marburg, dem er aber nicht folgte, vielmehr war er seit April 1805 in gleicher Eigenschaft in Rinteln thätig, wo er am 6. Januar des Jahres 1806 starb. P. war ein ausserordentlich fleissiger Schriftsteller; seine Schriften beziehen sich zum grösseren Theil auf speciell chemische und pharmaceutische Gegenstände. Nennenswerth sind: *„Beyträge zur Arzney- und Apothekerkunst“* (Göttingen 1791) — *„Physikalisch-chemische Nachricht von dem sog. neuen Mineral-Salzwasser auf der Saline bei Pyrmont“* (Leipz. 1793) — *„Ueber die neuesten Bereitungsarten der Arzneymittel und einige andere Gegenstände der Med., Chemie und Pharmacie“* (Ib. 1795) — *„Pharmacia selecta pauperum“* (Ib. 1794; Erfurt 1796—97, 2 voll.) — *„Teutscher Kaffee und Thee“* (Hannover 1798) — *„Archiv für die Pharmacie und ärztliche Naturkunde“* (2 Bde., Cassel 1802—3) — *„Teutschlands allgemeines Dispensatorium“* (3 voll., Erfurt 1801—4).

Biogr. méd. VI, pag. 412. — Poggendorff, II, pag. 447. Pagel.

Pieper, Philipp Anton P., geb. im Dorfe Istrup in Westfalen 1798, studirte seit 1818 in Marburg, Göttingen und Berlin, promovirte 1821 an letztgenannter Universität mit der Diss. *„De viribus corporis humani mechanicis“*, liess sich als Arzt zu Brakel im Paderborn'schen nieder und siedelte später nach Paderborn selbst über, wo er 15. April 1851 starb. Er schrieb: *„Die Kinderpraxis im Findelhause und in dem Hospital für kranke Kinder in Paris“* (Göttingen 1831) — *„Ueber die Heilwirkungen der Arminiusquelle in Lippspringe, besonders gegen Brustkrankheiten“* (Paderborn 1841) — *„Grundzüge der Pathogenie oder die Elementarkrankeiten in ihren einfachen und zusammengesetzten Verbindungen“* (2 Thle., Ib. 1844—46).

Neuer Nekrolog der Deutschen. Jahrg. 29, 1851, II, pag. 1227. — Callisen, XV, pag. 45; XXXI, pag. 231. Pgl.

Pierer, Johann Friedrich P., geb. zu Altenburg 22. Jan. 1767, studirte seit 1783 zuerst Jura, später 4 Jahre Med. in Jena und Erlangen, promovirte 1788 in Jena mit der Diss. *„De noxis, ex anteacta sexus sequioris vita delicatiori ac molliori in graviditatem, partum et puerperium redundantibus“*, besuchte darauf Berlin, Wien, Strassburg und Göttingen und liess sich 1790 in seiner Vaterstadt nieder, wo er 1792 Landphysicus und Lehrer am anat. Institut wurde. 1801 richtete er ein „Literarisches Comptoir“ in Altenburg ein, 1814

übernahm er das Stadt- und Amtsphysicat, wurde zugleich Inspector der Militärlazarethe und erkrankte am Nervenfieber; 1823—34 war er Vorsteher der Medicinal-Commission zur Regulirung des Medicinalwesens im Herzogth. Altenburg, bearbeitete auch eine Medicinalordnung, 1826 wurde er consult. Leibarzt, mit dem Titel eines Ober-Medicinalraths, 1831 Mitglied der Cholera-Commission. Er starb 21. Dec. 1832, nachdem er mehrere Jahre gekränkelt hatte. P. ist bemerkenswerth als Gründer und langjähriger Chefredacteur der seiner Zeit gelesensten med. Zeitschrift, der *„Altenburger med. Annalen“*, welche er seit 1798 u. d. T.: *„Med. National-Zeitung“* herausgab (seit 1800 *„Allgem. med. Annalen“*, seit 1801 *„Allgem. med. Annalen des 19. Jahrh.“*, seit 1831 *„Allgem. med. Zeitung“* betitelt). Ausserdem schrieb er: *„Bibliotheca iatrica, usui medicorum omnis aevi dicata sive Collectio operum a primatibus artis medicae etc. relictorum etc. Vol. I—III Hippocratis opera“* (auch unter anderem Titel; Altenburg 1806, 3 Bde.) — *„Taschen- und Adressbuch für praktische Aerzte und Wundärzte auf das Jahr 1813“* (Altenb. 1813) und gab heraus: *„Med. Realwörterbuch zum Handgebrauch für praktische Aerzte und Wundärzte etc. 1. Abth. Anat. und Physiologie“* (8 voll., Altenb. 1816—29), zu dem er etwa 289 Artikel selbst lieferte.

Dict. hist. III, pag. 714. — Neuer Nekrolog der Deutschen. Jahrg. 10, 1832, II, pag. 823. — Callisen, XV, pag. 46; XXXI, pag. 231. Pagel.

Pierleone da Spoleto (Petrus Leo Spoletanus), Arzt und Freund des Lorenzo de Medici (Il Magnifico), wurde April 1492 in Florenz ermordet. (Janus *21* (1916) S. 197.)

Linden Mercklin bei Petrus Leo. H. V.

Pierquin de Gembloux, Claude-Charles P., geb. zu Brüssel 26. Dez. 1799, studirte und promovirte in Montpellier 1821 mit der These: *„Recherches sur l'hémacélinose“*, wurde daselbst Arzt am Hospice de la Charité, dann Prof. der Pathol. und gerichtl. Med., siedelte später nach Grenoble über, wo er Inspector der Akademie war und wohnte zuletzt in Paris. Er war ein ausserordentlich fruchtbarer Schriftsteller, besonders auch auf dem Gebiete der forens. Med. und Staatsarzneik. und veröffentlichte u. A.: *„De l'arithmétique politique de la folie ou etc.“* (Paris 1831) — *„Consultation médico-légale sur deux empoisonnements par l'acide prussique“* (Marseille 1823) — *„De la séméiotique des empoisonnements“* (Ib. 1823, Bruchstück einer „Toxicologie criminelle“, die P. herauszugeben beabsichtigte) — *„Tableau synoptique de toxicologie humaine“* (Montp. 1824; Paris 1829) — *„Mémorial pharmaceutique des médecins de Montpellier“* (Montp. 1824; Paris 1829) — *„Réflexions philos. et médico-légales sur les maladies intellectuelles du sommeil“* (Paris 1829) — *„De la peine de mort et de son influence sur la santé publique“* (Ib. 1830; deutsch Quedlinburg 1836) — *„Recherches sur les lois et les causes de la mortalité avant la naissance“* (Brüssel 1835) — *„Traité hist. prat. et médico-légal sur la folie dans les animaux inférieurs à l'homme“* (Paris 1835) — *„Traité de la folie des animaux etc.“* (2. Bde., Ib. 1839) u. v. A. Er starb im September 1863.

Callisen, XV, pag. 54; XXXI, pag. 232. Pgl.

Piet, tüchtiger Geburtshelfer, lebte zu Paris im letzten Drittel des vorigen Jahrh., war von der Regierung als Geburtshelfer für arme Kreissende angestellt und hat sich durch 2 polemische Schriften gegen Alphonse Leroy und gegen Baudelocque bekannt gemacht, betitelt: *„Lettre de ... sur la pratique des accouchemens d'Alphonse Leroy“* (Paris 1776) und: *„Lettre du .... à M. Baudelocque sur quelques passages de son traité d'accouchemens“* (Ib. 1799). Ausserdem schrieb er noch kleinere Journalaufsätze über geburtshilf-

liche Themata, sowie: *„La génération ou exposition des phénomènes relatifs à cette fonction naturelle; trad. du latin (de Haller) avec des notes etc.“* (2 voll., Ib. 1774).

Dict. hist. III, pag. 715. Pgl.

Pierre de Soissons (Pierre l'Hermite), französ. Wundarzt des 13. bis 14. Jahrh., einer der Leibwundärzte und Begleiter Ludwig's IX. des Heiligen nach Palästina, erhielt von Diesem für die ihm geleisteten Dienste 1252 einen aus Jaffa datirten Patentbrief mit der Anweisung einer jährl. Rente von 20 Livres auf die Bürgermeisterei von Laon. In einem 30 Jahre später ausgestellten Document wird er auch „Pierre l'Hermite“ genannt.

Dechambre, 2. Série, XXV, pag. 287. Pgl.

Pieterszoon, Claes, s. Tulp.

Pietra Santa, Prosper de, franz. Hygieniker, geboren 1820 in Ajaccio, studierte in Pisa, wo er Prof. wurde, kam später nach Montpellier und von hier nach Paris, wo er im Gefängnis Mazas eine Stelle erhielt, konsultierender Arzt Napoleons III. wurde, 1876 das Journ. d' Hygiène, 1880 die Soc. d' Hygiène gründete, deren ständiger Sekretär er war. Er starb Ende Januar 1898. Seine zahlreichen Arbeiten umfassen die verschiedensten Zweige der Hygiene, so 1858 eine Studie zur Gefängnishygiene von Mazas, dann über die Bedeutung der klimatischen Kurorte in Südfrankreich, Algier und Korsika für die Heilung der Phthise, ferner zur Empfehlung der Leichenverbrennung, über Impfzwang, die Trichinenschau, Pariser Krankenhauswesen, besonders aber auch über Eisenbahnhygiene, der er sich als einer der ersten Hygieniker in Frankreich widmete und schon 1861 über sie schrieb. Pgl.

Pietre, Simon P., geb. in der Provinz Brie in der Nähe von Meaux, studirte und promovirte 1549 in Paris, war (1564 und 65) Decan der Facultät und ein Schwiegersohn Riolan's, durch dessen Bemühungen er in der Bartholomäusnacht dem Tode entging. Ausser 6 Consilien (Paris 1585) hat P. keine Schriften hinterlassen.

Sein ältester gleichnamiger Sohn, mit dem Beinamen „Le Grand“, geb. in Paris etwa um 1565 und daselbst 24. Juni 1618. gest., studirte und promovirte 1586 und war Prof. am Collége royal de France, wo er Hippokrates und Galen interpretirte. Er war ein geschätzter Praktiker und soll an Febris purpurea gestorben sein. Er schrieb: *„Disp. de vero usu anastomoseon vasorum cordis in embryo“* (Tours 1593) — *„Lienis censura in acerbam admonitionem Andreae Laurentii“* (Ib. 1593) — *„Nova demonstratio et vera historia anastomoseon vasorum cordis in embryo etc.“* (Ib. 1593).

Biogr. méd. VI, pag. 415. Pgl.

Pietro, s. Petrus.

Pietro de Tussignana (Petrus Tussignanus), s. Tussignana.

Pietro da Eboli, lebte im 12. Jahrh. und war Prof. der Med. an der Schule zu Salerno bis zu seinem um 1221 erfolgten Tode. De Renzi hält ihn für den Verf. einer in Versen geschriebenen Abhandlung: *„De balneis Puteolanis“*, die „eines der frühesten Erzeugnisse der umfangreichen balneolog. Literatur des späteren Mittelalters“ darstellt. Dieses übrigens nur unbedeutende Gedicht ist fälschlich bald dem Eustatius de Matera, bald dem Salernitaner Alcadinus aus Girgenti zugeschrieben worden. Außerdem schrieb er: *„De motibus Siculis“*.

Haeser, Geschichte der Med. 3. Aufl., I, pag. 749. — Dechambre, 2. Série, XXV, pag. 286. Pgl.

Pietro di Crescenzio (PETRUS DE CRESCENTIIS), berühmter Naturforscher des Mittelalters, geb. in der 1. Hälfte des 13. Jahrh. (um 1250) in Bologna, studirte Logik, Med. und Naturwissensch. und hauptsächlich Jurisprudenz, war in letzterem Fache zu Bologna thätig, musste diese Stadt aber in Folge der polit. Wirren verlassen und konnte erst 1304 wieder dahin zurückkehren, wo er 1320 starb. P. ist Verf. eines etwa um 1305—1309 geschriebenen, auch für die Med. nicht uninteressanten Handbuches der Landwirthschaft: *„Opus ruralium commodorum“* (Löwen 1474; Florenz 1481; Leipz. 1735; in den „Rei rusticae scriptores“ von GESNER in 2 voll.; französ. Paris 1486; deutsch Strassb. 1593).

Dechambre, 2. Série, XXV, pag. 286. Pgl.

Pietsch, Johann Gottfried P., geb. zu Hettstädt (Grafsch. Mansfeld), studirte und promovirte 1747 in Helmstädt mit der *„Diss. sistens schema novum systematis circa divisionem medicamentorum“* und war successive Stadtphysicus in Neuhaldensleben, General-Director sämmtlicher Salpeterhütten in den Braunschweig-Lüneburgischen Staaten und Braunschweigischer Hofarzt. Sein Todesjahr ist unbekannt. Er lebte noch zu Anfang dieses Jahrh. Hauptschriften P.'s sind: *„Erklärte Ursachen und Cur von den Ohnmachten und Convulsionen etc.“* (Hamb. u. Leipz. 1753) — *„Geschichte praktischer Fälle von Gicht und Podagra“* (6 Thle., Halle 1774—79) — *„Abhandl. von Erzeugung des Salpeters“* (Berlin 1750), preisgekrönt von der Akad. der Wissensch. in Berlin.

Dict. hist. III, pag. 715. Pgl.

Pigeolet, Arsène-Victor P., zu Brüssel, geb. 9. Sept. 1814 zu Nivelles (Brabant), wurde 1837 in Brüssel Doctor, vervollständigte seine Studien in Frankreich und Italien, wurde Hospitalarzt in Brüssel, darauf Prof. der Geburtsh. bei der dortigen med. Facultät und später Prof. der geburtshilfl. Klinik in der Maternité Er war Mitglied der Acad. roy. de méd. de Belg. und des belgischen Senats. Ausser sehr zahlreichen, in verschiedenen Zeitschriften publicirten Arbeiten und ausser einer Menge von Berichten in den Bulletins de l'Acad. de méd. u. s. w. veröffentlichte er: *„Esquisse historique sur le bandage amidonné et les moyens qui lui ressemblent“* (Brüssel 1848) — *„Polype de l'utérus d'une nature mixte, du poids d'environ deux kilos. Extraction manuelle“* (Ann. de gynécol., 1842) — *„Compte-rendu de la clinique chirurg. de l'hôp. St. Pierre de Bruxelles 1842“* (Archives de la méd. belge, 1842—43) — *„Pyogénie cutanée des enfants à la mamelle“* (Journ. de méd. de Brux., II) — *Études sur les maladies de la hanche“* (Ib. II, III) — *„Ongle incarné; mode opératoire particulier“* (Ib. III) — *„Note sur la herniotomie et le taxis prolongé“* (Ib. V) — *„Recherches sur les modifications qui surviennent dans les symphyses du bassin pendant la grossesse et l'accouchement, et sur les maladies qui peuvent en être la conséquence“* (Ib. IV) — *„De l'étiologie et du traitement des vomissements incoërcibles chez les femmes enceintes“* (Ib. XXIV) — *„Des scarifications stibiées comme moyen révulsif externe“* (Ib. XLV) — *„Du rhumatisme de l'utérus“* (Ib. XLVI) — *„Sur l'accouchement forcé pratiqué durant l'agonie et après la mort“* (Ib. XLIX, L) — *„Contributions à l'étude des effets thérapeutiques de la pilocarpine“* (Ib. LXXIII). Er starb im Mai 1902.

Lentz, Bull. acad. roy. d. Belgique 4. s. *20* S. 441—453 (Bild).

van den Corput.

Pignacca, Antonio P., zu Pavia, geb. daselbst 1. März 1806, wurde 1830 Doctor mit der Diss. *„Del metodo curativo dopo le grandi operazioni di chirurgia“*. 1834 der med. Facultät aggregirt, war er 1847—50 deren Decan und in derselben Zeit auch Director des Civil-Hospitals und hatte 8 Jahre in Stellvertretung die med. Klinik inne. Er war ein scharfer und vorsichtiger Beobachter, fleissig, voller Hilfsquellen, in der Geschichte der Med. bewandert und besonders der Hippokratischen Med. zugethan, ein vorzüglicher Arzt, ein trefflicher Lehrer. Zusammen mit GIROLAMO NOVATI gab er in Pavia von 1837

bis 42 das „*Giornale di scienze medico-chirurgiche*“ heraus, worin sich mehrere Abhandlungen von ihm befinden, wie: „*Intorno la cura radicale dell' ernia, la chilissochisorafia ed i risultamenti ottenuti con questo metodo dal prof. Signorini*“ (1837) — „*Notizie intorno al catarro epidemico che regnò nella città di Pavia, . . . 1837*“ (1837) — „*Frammenti per l'istoria della medicina italiana*“ (1840). Von seinen anderweitigen Arbeiten sind die wichtigsten: „*Della corea elettrica osservata in Pavia nell' Ospitale e nella Clinica medica, dall' anno 1848 al 1854*“ (Pavia 1855) und seine an STRAMBIO gerichteten Briefe: „*Febbre ed alle febbri*“ (Gazz. med. Lomb., 1856). Er starb 11. Oct. 1858.

Platner in Gazz med. italiana. Lombard. 1858, pag. 378. — Università di Pavia, pag. 288. G.

Pigray, Pierre P., geb. um 1532 oder 33 in Paris, studirte daselbst Chirurgie unter PARÉ, diente einige Zeit bei der Armee und wurde durch PARÉ'S Vermittelung Wundarzt bei Karl IX., Heinrich III. und IV., und Ludwig XIII. P., der 15. Nov. 1613 starb, war ein tüchtiger Chirurg und ist Verf. eines sehr guten Auszuges der Werke PARÉ's, den er zuerst französisch, dann in erweiterter Form auch lateinisch herausgab unter den Titeln: „*Epitome praeceptorum medicinae, chirurgiae*“ (Paris 1612), franz.: „*Epitomé des préceptes de médecine et chir. avec ample déclaration des remèdes propres aux maladyes*“ (Paris 1609; Lyon 1628, 1643, 1673; Rouen 1615, 1628, 1638, 1642, 1658, 1681; holl. Dordrecht 1623; Amsterdam 1633, 1648, 1655, 1662, 1672; ital. Siena 1683) — „*Chirurgia cum aliis medicinae partibus juncta*“ (Paris 1609) — „*La chirurgie mise en théorie et en pratique*“ (Paris 1600, 1604, 1610).

Biogr. méd. VI, pag. 416. — Dict. hist. III, pag. 716. — Gurlt, Gesch. d. Chir. 2 S. 806—816. Hab.

Pihorel, Louis-Emmanuel P., zu Rouen, geb. 1783 zu Falaise, trat mit 20 Jahren in die Marine, machte 1805 als Aide-major die Campagnen in Afrika, Brasilien und den Antillen mit, trat 1807 zur Land-Armee über, nahm Theil an den Feldzügen in Spanien und Deutschland und liess sich nach dem Kriege in Rouen nieder, wo er in mehreren amtlichen Stellungen bis an sein Lebensende, 1. Jan. 1855, prakticirte. Von seinen Schriften sind anzuführen: „*Considérations sur l'humidité*“ (Rouen 1826) — „*Observations sur la morsure du serpent à sonnettes*“ (Paris 1827) — „*Not. sur les serpents à sonnettes et leurs morsure*“ (Troyes 1835); ferner: „*Not. sur un nouveau moyen employé pour le traitement de la gale*“ (Journ. universel des sc. méd., 1877) — „*Obs. sur une atrophie des testicules*“ (Ib. 1819); zusammen mit A. DESMOULINS: „*Rapport sur l'exhumation et l'autopsie cadavérique du nommé . . . mort de la piqûre d'un serpent à sonnettes*“ (Bull. de sc. méd., 1827) u. s. w.

Lebreton, III, pag. 224. — Callisen, XV, pag. 63; XXXI, pag. 236. G.

Pilarino, Giacomo P., griech. Arzt, geb. auf der Insel Kephalonia 9. Jan. 1659, studirte Anfangs Jura in Venedig, ging aber in Padua zum Studium der Medicin über, promovirte daselbst, liess sich in Candia nieder und ging, nachdem er durch die Praxis das nöthige Geld erworben, auf Reisen, bereiste Konstantinopel, Syrien, wo er kurze Zeit in Aleppo prakticirte, Aegypten mit einem kürzeren Aufenthalte in Alexandrien und liess sich zuletzt in Smyrna nieder, wo er sich dem venetianischen Consulat attachirte. Nach seiner Rückkehr nach Europa ging er nach Venedig, erkrankte dort an Wassersucht und starb an den Folgen derselben 7. Juni 1718 in Padua, wohin er sich hatte bringen lassen. P. schrieb: „*Nova et tuta variolas excitandi per transplantationem methodus etc.*“ (Venedig 1715; Nürnb. 1717; Leyden 1821) — „*La medicina difesa, ovvero riflessi di disinganni etc.*“ (Venedig 1717).

Biogr. méd. VI, pag. 417. Pgl.

Pilcher, George P., zu London, war Docent der Anat. und Chir. an der Webb Street School of Med., sowie der Anat., Physiol. und Chir. an Grainger's Med. School und Senior Surgeon am Surrey Dispensary. Er war 1824 Member des R. C. S. geworden, wurde 1843 Honorary Fellow desselben, war auch Mitglied des Council desselben und Docent der Chir. an der med. Schule des St. George's Hosp. Er publicirte: *„Essay on the physiology of the excito-motory system"* (Transact. of the Med. Soc. of London) — *„A treatise on the structure, economy and diseases of the ear"* (Lond. 1838; 2. ed. 1842), wofür er die Fothergill'sche goldene Medaille erhielt; auch erschien von ihm: *„Course of lectures on the anatomy, physiol. and diseases of the ear, etc."* (von Thom. Williams gesammelt und in der Lancet 1841 publicirt). Er starb 7. Nov. 1855.

Lond. and Provinc. Med. Directory. 1856, pag. 748. — Callisen, XXXI, pag. 236.
G.

Pilszlynowa, Salomea Regina, Augenärztin, geb. um 1718 in Littauen, heiratete den deutschen Arzt Jakob Halpir, wanderte nach der Türkei aus und erlangte in Konstantinopel einen großen Ruf als Augenärztin. Durch neidische Aerzte wurde sie gezwungen nur Frauen zu behandeln. 1737 war sie in Sophia tätig, ging dann zurück nach Polen, wo sie in Dubno Niéswiez' beim Fürsten Radziwill tätig war, dann übte sie in Petersburg, Wien, Bukarest, Konstantinopel, Jerusalem nacheinander ihre Praxis aus. Eine Beschreibung ihres unsteten Lebens und ihrer vielen Wanderungen, von ihr selbst verfaßt, befindet sich in der Czartoryskischen Bibliothek in Krakau (Vgl. L. Glatmann, Prew. Nauk. lit. 1896).
Jos. Fritz.

Pilz, Joseph P., zu Prag, Ophthalmolog, geb. 1818 in Böhmen, wurde 1843 in Prag Doctor, war 1845—47 Assistent auf der Abtheilung für Augenkranke, wurde 1849 Privatdocent, 1854 Prof. e. o. und 1857 Landes-Augenarzt für das Königr. Böhmen. Von seinen Arbeiten befindet sich eine ganze Reihe in der Prager Vierteljahrschr., von denen wir, ausser Recensionen und Referaten über Augen- und Ohrenheilkunde in den Annalecten derselben, anführen: *„Ueber die Gefässentwicklung in der Hornhaut"* (XX) — *„Ueber Hornhautexsudate"* (XXIV) — *„Die Pathologie des Krystalllinsensystems"* (XXV) — *„Ueber Bindehautentzündungen und Trachom"* (XXVIII) — *„Ueber Hypertrophie und Atrophie der Sclerotica, mit vorzügl. Rücksicht auf Staphylombildung"* (XXXIV) — *„Ueber Entzündung der Sclerotica"* (XXXVI) — *„Therapie des Trachoms"* (XLII) — *„Entzündung der Regenbogenhaut"* (LXXIII). Ausserdem erschienen von ihm sein geschätztes *„Lehrbuch der Augenheilkunde"* (Prag 1859, m. Abbild.) — *„Compendium der operativen Augenheilkunde"* (Ib. 1860, m. Abbild.) — *„Diagnostisch-therapeut. Compendium der Augenkrankheiten"* (Ib. 1862, m. Abbild.). Er starb im besten Mannesalter plötzlich am Schlagfluss 6. Aug. 1866, als prakt. und wissenschaftlich gebildeter Augenarzt sehr geschätzt.

v. Wurzbach, XXII, pag. 307. — J. Hirschberg, Gesch. d. Augenheilkunde. 2. Aufl. *15*, 2 S. 133.
G.

Pina, Nieto de, s. Nieto de Pina.

Pinaeus, s. Pineau.

Pinali, Vincenzo P., geb. im März 1802 zu Pordenone, zog, nachdem er, als Arzt weit gesucht, durch verschiedene Schriften bekannt geworden war, die Aufmerksamkeit der österr. Regierung auf sich und wurde 1857 zum Prof. der med. Klinik in Padua ernannt, in welcher Stelle er auch nach dem Anschlusse Venedigs an das ital. Königreich bestätigt wurde. In seinem Testamente setzte er zum Erben seiner reichen Privatbibliothek die med. Facultät von Padua ein und vermachte derselben überdies ein Legat von 100.000 Frcs. zur weiteren Vermehrung der med. Bibliothek. Er starb 7. Dec. 1875 zu Padua. Unter seinen Schriften sind zu erwähnen die über die Miliaris, die über die Cholera, dann eine

5jähr. Statistik der Pneumonien, die auf seiner Klinik behandelt wurden, und endlich eine Schrift über die Wirkung der Sulphite bei Magenkrankheiten. Cantani.

Pinariu, s. Molnàr.

Pincier, Peter P., geb. 1556 in Wetter i. Hessen, studierte in Marburg und Heidelberg, hielt sich 4 Jahre in Polen auf, bereiste Italien und promovierte 1582 in Basel. Nach Deutschland zurückgekehrt, wurde er Arzt des Fürsten von Nassau-Dillenburg und bald auch des Fürsten Solms-Braunfels, und auf des Ersteren Berufung Prof. an der 1584 neugegründeten Universität Herborn. 1607 siedelte er nach Marburg über und wurde 1619 hier Prof. der Physik. Er starb hier 6. März 1624. P. ist übrigens auch als mittelmäßiger Dichter bekannt. Er schrieb: „*Meditationum variarum liber quartus*“ (Frankf. 1601) — „*Otium Marpurgense in sex libros digestum etc.*“ (Herborn 1614) — „*Parerga otii Marpurgensis philologica*“ (Ib. 1617).

Biogr. méd. VI, pag. 417. — Catal. Prof. Academ. Marburgensis von Franz Gundlach. Marburg 1927 S. 389. Pgl.

Pincoffs, Peter P., geb. 1816 oder 17 in Rotterdam, studirte und promovirte 1837 in Leyden mit der Diss.: „*De ebrietate*“, besuchte zu weiterer Ausbildung Paris, London und Berlin, liess sich 1839 in Brüssel nieder, gründete dort ein Dispensaire, siedelte 1842 nach Dresden über, ging 1847 aus äusseren Gründen nach Manchester, wurde Mitglied des Roy. Coll. of Phys., fungirte zuerst am Charlton-upon-Medlock Dispensary, besonders während der Cholera-Epidemie von 1848, später im Greenheys Female Penitentiary, verliess aber aus Gesundheitsrücksichten 1851 Manchester und kehrte nach Dresden zurück. Hierauf machte er den Krimkrieg als Civilarzt in einem der engl. Militärspitäler Scutari's mit, wo er zusammen mit der berühmten Florence Nightingale wirkte. Bei dieser Gelegenheit wurde er der Gründer der „Med. Gesellschaft“ in Constantinopel, der ersten wissenschaftl. Gesellschaft daselbst, welche noch als „kaiserl. ärztl. Gesellsch.“ existirt. 1856 nahm P. Dienste in einem französ. Militärspital, befürwortete in demselben Jahre in einem an den Herzog von Cambridge gerichteten offenen Briefe die Gründung eines Sanatoriums in Bath und schrieb, 1857 nach Dresden zurückgekehrt: „*The experiences of a civilian in eastern military hospitals*“ als Ergebnisse seiner Erfahrungen in Scutari. 1858 machte er zur Erforschung der Mineralquellen einen Ausflug nach Kleinasien, 1860 ging er im Anschluss an Lord Dufferin's Mission nach Beirut, errichtete dort ein „Vaccinations-Bureau“, wodurch er eine Blattern-Epidemie wirksam bekämpfte, siedelte 1861 nach Neapel über, musste aber in Folge seines Herzleidens wieder das kühlere Klima Deutschlands aufsuchen und starb zu München 17. Juli 1872.

Deutsche Klinik. 1872. pag. 384. — Jahresber der Gesellsch. für Nat.- u. Heilk. in Dresden. 1873, pag. 142. — Callisen, XXXI, pag. 237. Pagel.

Pincus, s. Pohl-Pincus.

Pineau, Severin P. (Pinaeus), geb. in Chartres um die Mitte des 16. Jahrh., studirte in Paris und liess sich daselbst nieder. Als Schwiegersohn von Philippe Collot erfuhr er das Geheimniss des „magnus apparatus“ und ward nun ein bedeutender Lithotomist. Er erlangte eine ansehnliche chir. Praxis und starb als Decan des Collége de chir., sowie als Prof. der Anat. und Chir. in Paris, 29. Nov. 1619. P. war auch ein tüchtiger Anatom und ein ausgezeichneter Geburtshelfer. Unter seinen Schriften ist die merkwürdigste die über die anatom. Zeichen der Jungfrauschaft, betitelt: „*Opusc. physiologicum, anatomicum vere admirandum librisque duobus distinctum; tractans analytice notas primo integritatis et corruptionis virginum, deinde grauitatem et partum naturalem mulierum, in quo ossa pubis et ilium distrahi, dilucide docetur*“ (Paris 1598; Frankfurt 1599, 1650;

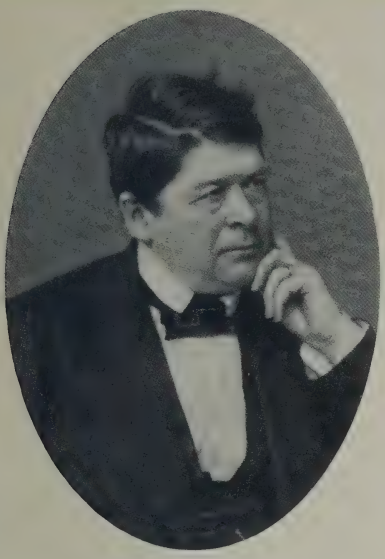

Karl v. Pfeufer

Philippe Pinel

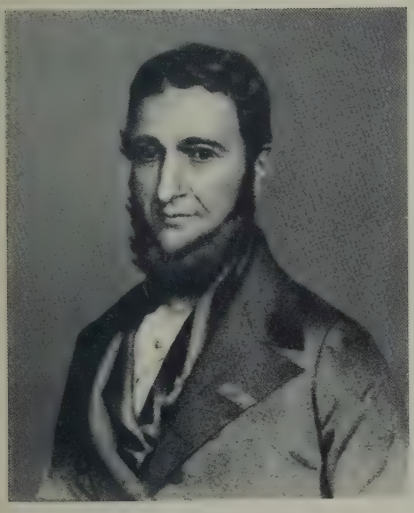

P. A. Piorry

Joseph Adam Pippingsköld

LIBRARY
OF THE
UNIVERSITY OF ILLINOIS

Frankfurt u. Leipzig 1690; Leiden 1610, 1634, 1639, 1640, 1641, 1650, 1660; Amsterdam 1663; dtsch. Frankfurt 1717; Leipzig 1724; Erfurt 1727, 1759). Ferner schrieb er noch: „*Discours touchant l'invention et l'extraction du calcul de la vessie*" (Paris 1610).

Biogr. méd. VI, pag. 418. — Dict. hist. III, pag. 717. — von Siebold 2. Aufl. 1902 S. 127. Pgl.

Pinel. Philippe P., der berühmte Psychiater, als Sohn eines armen Dorfarztes in Saint Paul bei Lavaur (Tarn) am 11. April 1755 geboren, war Anfangs für die theologische Laufbahn bestimmt und ging erst im 30. Lebensjahre zur Medizin über. Er studirte in Toulouse, wo er am 22. Dezember des Jahres 1772 zum Doktor promovirte, 1775 zu Montpellier als Schüler von Barthez, Venel und Chaptal, 1778 in Paris, an letzterem Orte seinen Lebensunterhalt durch Unterrichtertheilen in Geometrie und Mitwirkung bei der französ. Uebersetzung der Philosophical Transact. bestreitend. Schon während dieser Zeit veröffentlichte er so bedeutende Arbeiten über die Mechanik der Knochen und Gelenke, über die Bedeutung der Kieferknochen u. s. w., dass er als Nebenbuhler Cuvier's sich um eine Anstellung am Jardin des plantes bewerben konnte. Veranlasst durch das Schicksal eines seiner Freunde, der 1785 wahnsinnig geworden und verunglückt war, beschäftigte er sich mit dem Studium der Geisteskrankheiten und erlangte darin so gründliche Kenntnisse, dass er i. J. 1792 als Arzt am Bicêtre und 1794 an der Salpêtrière angestellt werden konnte. In dieser Stellung functionirte er, bis er die Professur für Hygiene oder med. Polizei an der École de Paris erlangte, die er 1798 mit der für interne Pathologie vertauschte. Bei der Reorganisation der med. Facultät 1822 wurde er nicht wieder angestellt und starb 26. Oct. 1826. — P.'s unsterbliches Verdienst um die Psychiatrie ist es, zuerst auf eine menschlichere Behandlung der Irren gedrungen zu haben. Unter persönlicher Gefahr ertrotzte er von einem Mitgliede des Convents die Erlaubniss, die mit den Verbrechern zusammengesperrten Irren aus den Kerkern zu befreien und ärztlicher Behandlung zu überweisen. Ausser verschiedenen kleineren psychiatrischen Abhandlungen schrieb er: „*Traité médico-philosophique sur l'aliénation mentale ou la manie etc.*" (Paris 1801; 1809; deutsch Wien 1801). Aber auch für die Entwicklung der inneren Medicin ist P. von grosser Bedeutung geworden, indem er in seinem berühmten Hauptwerk: „*Nosographie philosophique ou la méthode de l'analyse appliquée à la médecine*" (Paris 1789, 2 voll., innerhalb 20 Jahren noch 5 Aufl., zuletzt 1818, 3 voll.; deutsch Kopenhagen 1799—1800; Tübingen 1799—1800; Kassel 1829—1830) den Grundsatz aufstellte, dass die Med. ein Zweig der Naturwissenschaften sei und dass daher, wie bei diesen, auch die analytische Methode statt der bisher beliebten synthetischen Platz greifen müsse. Er suchte daher die Diagnose der Krankheiten aus den Symptomen zu stellen, denen er die pathol. Anat. unterordnete. Krankheiten, welche dieselben oder ähnliche Symptome zeigten, betrachtete er auch als dem Wesen nach einander ähnlich. So kam es, dass P. auch die Fieber als etwas Essentielles auffasste und 6 verschiedene Grundformen derselben aufstellte. In gleichem Sinne ist geschrieben: „*La médecine clinique rendue plus précise et plus exacte par l'application de l'analyse ou Recueil et résultat d'observations des maladies aigues à la Salpêtrière*" (Paris 1802; 1804; 1815; deutsch Bayreuth 1803). Ausser den genannten veröffentlichte P. noch mehrere kleinere Schriften über Luxationen, über Classification der Säugethiere und Vögel etc.

Biogr. méd. VI, pag. 418. — Dict. hist. III, pag. 717. — Pariset, I. pag. 209—59. — Gaz. hebd. VI. 1859. pag. 18—20. 22. 24. 27. — L. R. Semelaigne, Biographie. Pariser These 1888, Nr. 160. — Ders. Aliénistes et Philanthropes. Paris 1912. — Ann. médico-psychiatr. 1885. 7. sér. 2 S. 185—193. (Ritti). — Ebenda *85*, 2 (1927) S. 30—89 (Courbon). — T. Tiffany 1898. — Darmstaedter, Naturforscher u. Erfinder. Bielefeld u. Leipzig 1926 S. 159. — H. E. Sigerist, Große Aerzte. München 1932 S. 205 (Bild). — Sommer u. Römer, Die Jahrhundertfeier für P. in Paris, Psych.-neurol. W. *29* (1927) S. 397—99. Pagel.

Scipion Pinel, zu Paris, Sohn des Vorigen, wurde 1819 daselbst Doctor mit der These: *„Recherches sur quelques points de l'aliénation mentale“*, war Médecin surveillent in der Salpêtrière, später Arzt einer Abtheilung im Bicêtre und schrieb: *„Considérations sur les maladies, dites fièvres essentielles“* (Paris 1820) — *„Recherches d'anat. et de physiol. pathologiques sur les altérations de l'encéphale“* (Ib. 1821) — *„Recherches d'anatomie pathol. sur l'endurcissement du système nerveux etc.“* (Ib. 1822) — *„Recherches sur les causes physiques de l'aliénation mentale“* (1826), ging 1831 zur Erforschung der Cholera nach Warschau und schrieb darüber ein *„Mém. sur le choléra en Pologne“* (1831), sowie später: *„Physiologie de l'homme aliéné, appliquée à l'analyse de l'homme social“* (1833; 2 Nachdrücke, Brüssel 1837) — *„Traité complet du régime sanitaire des aliénés, ou manuel des établissemens qui leur sont consacrés etc.“* (1836; 2 Nachdrücke, Brüssel 1837) — *„Traité de pathologie cérébrale, ou des maladies du cerveau etc.“* (1844). 1833 hatte er von der Acad. des sc. einen Preis von 1500 Frcs. für eine Abhandlung über die pathol. Anat. des Gehirns erhalten. Er war später Médecin honor. des hospices von Paris, Arzt der Geisteskranken des Hospice de la Vieillesse (femmes) und Director der zu Port-à-l'Anglais bei Paris, Gemeinde Vitry, unter dem Namen „Société Villa Santa“ (1837) zur Behandlung von Geisteskranken begründeten Musteranstalt. Er starb 1856.

Sachaile, pag. 524. — Callisen, XV, pag. 68; XXXI, pag. 238. — Quérard, Litt. franç. contemp. VI, pag. 26. G.

Pini, Pietro Matteo P., geb. um 1540 im Herzogth. Urbino, war ein Schüler von Eustachi, auf dessen Veranlassung er einen Index oder eine Uebersicht der Werke von Hippokrates anfertigte, die indessen erst nach vielen Jahren, 1597, wo der ausgezeichnete Index veröffentlicht wurde, vollendet war. Die Zeit seines Todes ist nicht bekannt. Er schrieb noch: *„Annotationes in opuscula anatomica B. Eustachii, ex Hippocrate, Aristotele, Galeno, etc.“* (Venedig 1563) zu dem Zwecke, die Entdeckungen seines Lehrers durch Anführungen aus den Alten zu stützen; ferner: *„Compendium instar indicis in Hippocratis opera omnia“* (1599, fol.; Venedig 1737). Die anat. Tafeln, welche er von Eustachi, der nicht die Zeit gehabt hatte, sie zu veröffentlichen, erhalten hatte, gingen nach seinem Tode durch mehrere Hände und wurden erst von Lancisi mit einem erklärenden Texte (Rom 1714, fol.) herausgegeben.

Biogr. universelle. XXXIII, pag. 368. G.

Pinkerton, Archibald William Pulteney P., promovirte 1850 in Edinburg, war 1 Jahr lang Resident Physic. in der Royal Infirmary, reiste dann einige Jahre als Privatarzt und veröffentlichte über seine in dieser Zeit gemachten Erfahrungen im Edinb. Monthly Journ. (1853, 54) zwei treffliche Aufsätze: *„On the climate of Malaga“* — *„On the climate of Teneriffe“*. Er prakticirte durch 1 Jahr lang in Bournemouth und publicirte eine Reihe von Vorträgen über die med. Qualitäten dieses Badeortes. Während des Krimkrieges war er Assistant-Surgeon beim Stabe, machte daselbst die schwere Cholera-Epidemie mit durch und war bei der Belagerung von Sebastopol in Thätigkeit. Er kehrte darauf zur Civilpraxis zurück, veröffentlichte im Edinb. Med. Journ. (1857) folgende 3 Aufsätze: *„Cases of fever as seen in the Crimea“* — *„Phthisis and climate“* — *„The spread of cholera by personal communication“* und hielt, bei seinen reichen Erfahrungen über die Einwirkung des Klimas auf verschiedene Krankheiten, zu Edinburg, in der Surgeons' Hall, Vorlesungen über Klimatologie. Beim Ausbruch des indischen Aufstandes trat er von Neuem in den Militärdienst, wurde nach mehrjährigem Aufenthalte in Indien von der Cholera befallen, der er nur mit Mühe entrann, um zu Aden, am Typhus, 21. Nov. 1861, erst 32 Jahre alt, zu sterben. Er war überall beliebt und hätte bei längerem Leben gewiss noch Erhebliches für die Wissenschaft geleistet.

Lancet. 1862, I, pag. 89. G.

Pinkney, Ninian, geb. 7. Juni 1801 in Annapolis, Maryland, besuchte das St. John's Coll. in seiner Vaterstadt, wurde 1830 Baccalaureus, begann seine praktische medizinische Lehrzeit bei Dr. Sparks ebenda und hörte gleichzeitig med. Vorlesungen an der dortigen Universität. 1831 am Jefferson med. Coll. immatrikuliert, graduierte er dort 1833, bestand in Washington seine Prüfung als Schiffsarzt, wurde im gleichen Jahr als Marinearzt eingestellt und war zunächst am Naval Hosp. zu Philadelphia 1838 tätig, dann auf verschiedenen Kriegsschiffen. In Calao betrieb er 1841—1844 als Lazarettarzt eine große chirurgische Praxis, 1852 wurde er Chirurg an der Naval Acad. bis 1856, dann war er an verschiedenen Marinelazaretten in Portsmouth, Washington u. a. tätig. Im Bürgerkrieg war er bei der Flotte der Mississippi-Squadron auf dem ersten Hospitalschiff einer Regierung, 1863 in einem von ihm eingerichteten vorbildlichen Verwundetenlazarett in Memphis chirurgisch beschäftigt und hatte die Oberaufsicht über das Sanitätswesen der Mississippiflotte bis 1865. 1869 vertrat er die Marine und die Americ. Med. Assoc. auf den Kongressen zu London, Leeds und Florenz, 1871 die Flotte bei der Tagung der Americ. Med. Assoc. in St. Francisco. 1873 schied er aus dem aktiven Marinedienst und bewirtschaftete seine Besitzungen um Londonderry. Er starb am 15. Dezember 1877.

Frank Lester Pleadwell, N. P. Ann. Med. History N. S. *1* (1929) S. 666—697; *2* (1930) S. 89—121. Reiche Literatur. Hab.

Pintor, Pedro P., geb. 1423 in Valencia (in Spanien), war Leibarzt des Papstes Alexander VI., der ihn am spanischen Hofe kennen gelernt hatte und prakticirte mit grossem Erfolge in Rom, wo er 4. Sept. 1503 starb. Er war ein sehr gelehrter Arzt; seine Schriften enthalten werthvolle Aufschlüsse über die Geschichte der Syphilis. Man erfährt daraus, dass der „Morbus gallicus" bereits 1494 in Rom existirte und dass P. eine ähnliche Erkrankung bereits 1483 in Spanien beobachtet hatte. Die betr. Schrift ist betitelt: *„De morbo foetido et occulto his temporibus affligente"* (Rom 1500, fol.). Er verfasste noch eine Pestschrift, betitelt: *„Aggregator sententiarum doctorum omnium de praeservatione et curatione pestilentiae"* (Rom 1499), seinem Protector, dem Papste Alexander VI., gewidmet.

Biogr. méd. VI, pag. 420. — Morejon, I, pag. 318. Pagel.

Piorry, Pierre-Adolphe P., geb. zu Poitiers (Vienne) 31. Dec. 1794, begann bereits im Alter von 16 Jahren das Studium der Med., das er unterbrechen musste, um als Wundarztgehilfe bei der Armee in Spanien zu dienen. 1814 nach Paris zurückgekehrt, promovirte er 1816 mit der These: *„Sur le danger de la lecture des livres de médecine pour les gens du monde"* und liess sich in Paris nieder, wo er sich zuerst an Broussais anschloss, später aber Anhänger von Magendie wurde. Schon in dieser Zeit verfasste er kleinere Schriften: *„Sur les sympathies"* — *„Sur les vomissements"* — *„Sur l'influence de l'estomac sur les autres organes etc."*, sowie mehrere Artikel für das Journ. de la Soc. de méd., Dict. des sc. méd., Journal complémentaire etc. 1826 wurde er Agrégé, 1827 Méd. des hôpitaux. Er begann dann die Materialien zu seinem *„Traité des altérations du sang"* (Paris 1833) zu sammeln. Bald, nachdem Laënnec seine Lehre von der Auscultation veröffentlicht hatte, machte er seine berühmte Erfindung des „Plessimeters" und schrieb 1828 den mit dem Monthyon-Preis gekrönten *„Traité sur la percussion médiate et des signes obtenus à l' aide de ce nouveau moyen d' exploration dans les maladies des organes thoraciques et abdominaux"* (deutsch: Würzburg 1828). P. las zum ersten Mal über das Plessimeter 28. Februar 1826 (Arch. générales de méd. *10* (1826) S. 471—72). Vgl. Ebstein, Das Plessimeter. (Arch. Gesch. Med. *4* (1911) S. 44. Nachdem er bereits im Jahre 1823 Mitglied der Acad. de méd. geworden war, erlangte er erst nach 10jähr. vergeblichen Bewerbungen, bei welchen ihm stets andere Mitbewerber vorgezogen wurden, 1840 den Lehrstuhl der inneren Pathologie an der

Pariser Facultät, den er 1846 mit demjenigen der med. Klinik an der Charité vertauschte, um schliesslich von 1864 bis zu seinem Rücktritt, 1866, als Nachfolger von TROUSSEAU dieselbe Stellung am Hôtel-Dieu einzunehmen. Er starb 29. Mai 1879. — P. war ein äusserst fruchtbarer Schriftsteller, bediente sich aber in seinen Schriften einer wunderbaren Nomenclatur; so gebraucht er Ausdrücke, wie „Hypersplenotrophie", „Dysgastronervia", „Cardiodysneuria" etc. Ausser den genannten Arbeiten citiren wir: *„Mém. sur l'irritation encéphalique des enfants"* (Paris 1823) — *„Procédé opératoire sur la percussion"* (Ib. 1831) — *„Traité du diagnostic et de séméiologie"* (3 voll., Ib. 1836—37) — *„Traité de méd. pratique et de pathologie iatrique ou médicale"* (9 voll., Ib. 1842—51, mit „Atlas de plessimétrie") — *„De l'hérédité dans les maladies"* (Ib. 1840) — *„Traité de plessimétrisme et d'organographisme: Anatomie des Organs sains et malades établie pendant la vie au moyen de la percussion médiate et du dessin"* (Ibid. 1866). Hier gab P. zum ersten Male die Dermographie mit dem Buntstift an. — *„Des habitations et des influences de leurs dispositions sur l'homme en santé et en maladie"* (Ib. 1838) und zahlreiche kleinere Schriften, wie: *„De la doctrine des états organopathiques et de la nomenclature organo-pathologique"* (Ib. 1850) u. v. A.

Vapereau, II, pag. 1456. — L'Illustration. 1879, 14. Janv. — La France méd. 1879, XXVI, pag. 353. — Progrès méd. 1879, VII, pag. 452. — Montpart, Journ. de santé, Paris *19* (1912) S. 24—43.

Pagel.

Piorry, Quotard-P., s. QUOTARD-PIORRY, Bd. IV.

Piotrowski, Gustav Ritter von P., geb. 1830, studirte in Wien Med., wurde daselbst 1856 zum Doctor promovirt und 1857 bei CZERMAK, damals Prof. der Physiol. in Krakau, Assistent. 1860 übernahm er selbst diesen Lehrstuhl und starb nach langem Leiden 31. Dec. 1884. Er schrieb: *„Fizyologia ludzka w zarysie"* (Grundzüge der Physiologie des Menschen) (Krakau 1865); eine Anzahl von Artikeln physiol. und chem. Inhaltes publicirte er in folgenden Zeitschriften: Roczniki Tow. Nauk. Krakowskiego (seit 1861), Pamiętnik Akad. nauk (seit 1874), Przegląd lekarski (seit 1861); deutsch veröffentlichte er: *„Ueber neue Reaction auf Eiweisskörper und ihre näheren Abkömmlinge"* (Sitzungsber. der k. Akad. der Wissensch., 1857).

Kamocki & Gluzinski in Wospomnienie Posmiertne Gaz. Lekarska 1885.

K. & P.

Pipan, Georg, geb. in Krakau, studierte Medizin erst dort, dann in Padua, wo er 1593 zum Rektor gewählt wurde. Nach seiner Rückkehr übernahm er die Stelle als Stadtphysikus und hielt Vorlesungen an der Jagiellonischen Universität, starb 26. Juli 1648. Er erfreute sich eines besonders großen Rufes als praktischer Arzt.

Jos. Fritz.

Pipelet, Claude P., geb. im März 1718 in Coucy-le-Château bei Soissons als Sohn eines Wundarztes, wurde 1750 Mag. chir. und liess sich in Paris nieder, wo er als Director der Acad. de chir. 7. März 1792 starb. In den Memoiren der letztgenannten Körperschaft (T. III, IV) finden sich drei gute Abhandlungen von P.: *„Sur la ligature de l'épiploon"* — *„Sur la réunion de l'intestin qui a souffert une déperdition de substance dans la hernie gangrénée"* — *„Sur les playes du bas-ventre"*.

François Pipelet, als Bruder des Vorigen 1722 gleichfalls in Coucy-le-Château geb., prakticirte zuerst als Wundarzt in der Provinz. Auf Veranlassung seines Freundes LOUIS liess er sich in Paris nieder, wo er 1757 Mitglied der Acad. de chir. wurde. Eine glückliche Cur an dem jungen Herzog von Angoulème, der an chronischem Erbrechen litt, verschaffte P. den Titel als 1. Leibwundarzt des Königs. 1792 zog er sich nach seiner Geburtsstadt zurück und starb dort 14. Oct.

1809. Er veröffentlichte in den Verhandl. der Acad. de chir. einige Memoiren: *„Remarques sur les signes illusoires des hernies epiploïques“* und: *„Nouvelles observations sur les hernies de la vessie et de l'estomac“* (T. III u. IV).

Jean-Baptiste Pipelet, Sohn von François P., geb. zu Paris 6. Sept. 1759, wurde daselbst 1786 Mitglied der Acad. de chir. und liess sich um 1803 in Tours nieder, wo er im Dec. 1823 starb. Er schrieb: *„Manuel des personnes incommodées de hernies ou descentes“* (Paris 1805; 1807).

Biogr. méd. VI, pag. 421. — Dict. hist. III, pag. 720. — Nouv. biogr. gén. XXXIX, pag. 294. Pgl.

Pipping, Joachim Wilhelm P., geb. in Åbo 29. Nov. 1818, studirte in Helsingfors und wurde Dr. med. et chir. 1847. Nach einer längeren wissenschaftlichen Reise nach Deutschland und Frankreich 1847—48 wurde er 1850 zum Secundararzt an dem allgem. Krankenhause in Helsingfors, 1853 zum Docenten der Chir. und Geburtsh. und 1856 zum Prof. honor. ernannt. Er starb 15. Febr. 1858. Schriften: *„De sex sednare cerebral-nervparen hos hunden (Canis familiaris Linné)“* (Helsingf. 1847) — *„De olika methoderna att framkalla förtidig börd“* (Ib. 1853) — *„Om Nafvelbråck“* (Finska Läk. Sällsk. Handl., VII, 1858—60). Kleinere Aufsätze in Notisblad för Läk. och Pharmaceuter (1849 bis 1852, 1855—58). O. Hjelt.

Pippingsköld, Joseph Adam Joakim P., geb. 5. Nov. 1825, wurde Mag. phil. 1850, Lic. med. 1858, Dr. med. et chir. 1860, unternahm 1859—61 eine wissenschaftliche Reise nach Deutschland und Frankreich, wurde 1861 Docent und 1870 Prof. der Geburtshilfe und Pädiatrik in Helsingfors. Unter seiner Leitung wurde die geburtshilfliche Anstalt in Helsingfors gebaut (600 Geburtsfälle jährlich). Er gab 2 akad. Abhandlungen heraus: *„Studier in kretsloppets och de organiska musklernas dynamik“* (1857) und *„Om bäckenets mekanism och variabla former“* (1861). Ausserdem hat er eine Menge von Aufsätzen und Abhandlungen veröffentlicht in der Monatsschr. für Geburtsk. (1860), der Berliner klin. Wochenschr., den Beiträgen zur Geburtshilfe und Gynäkologie (1871), den Notisblad för Läkare och Pharmaceuter (Helsingfors 1859, 1861—63, 1866—68), Finska Läkare Sällsk. Handling. (XII, XIII, XVI, XVII, XVIII, XXI, XXIII, XXV). Ein Theil von diesen Aufsätzen ist gesammelt in *„Några iakttagelser och rön i Obstetrik och Gynekologi“* (I—VI, Helsingfors 1869—81). In den letzten Lebensjahren emeritiert, starb er als Staatsrat 15. März 1892. Er gehörte zu den wichtigsten und angesehensten Aerzten und Universitätslehrern von Helsingfors. Seine Hinterlassenschaft von einer halben Million finnländischer Mark vermachte er grösstenteils der Universität, der Witwenkasse und dem Aerzteverein.

O. Hjelt.

Piquer, Andrés P., geb. 6. Nov. 1711 in Fornoles (Kgr. Arragonien), studirte daselbst, sowie in Fresnado und Valencia bis 1734, promovirte hier und veröffentlichte bereits 1735 die tüchtige Schrift *„Medicina vetus et nova“* (Valencia 1735 und noch fernere 4 Aufl.). 1742 wurde er Prof. der Anat. an der Universität Valencia und später Prof. der Med., Arzt der Epidemieen und Inspector des grossen Krankenhauses daselbst; 1751 ernannte ihn der König zu seinem Leibarzt, 1752 zum Protomedicus des Königreichs. Auch wurde er in demselben Jahre Vicepräsident der kgl. Akademie der Med. in Madrid. Hier starb er 3. Febr. 1772. P.'s Hauptverdienst besteht darin, eine mit vielen eigenen praktischen Bemerkungen und manchen guten Textberichtigungen versehene, leider unvollendet gebliebene span. Uebers. der Hippokratischen Schriften herausgegeben zu haben u. d. T.: *„Las obras de Hippocrates mas selectas con el texto griego y latino puesto in castellano, y illustrado con las observaciones practicas etc.“* (3 voll., Madrid 1757—1771). Von den zahlreichen anderen Schriften führen wir noch an: *„Institu-*

tiones medicae ad usum scholae Valentinae" (Madrid 1762) — *„Praxis medica ad usum scholae Valentinae"* (2 Thle., Ib. 1764—66).

Biogr. méd. VI, pag. 421—425. — Dict. hist. III, pag. 720. Pgl.

Piringer, Joseph Friedrich P., zu Graz, geb. 31. März 1800 zu Klein-Zell in Ober-Oesterreich, wendete sich, nach in Wien absolvirten med. Studien, 1824 der Oculistik zu, war Assistent bei JAEGER und von 1825 an 3 Jahre lang bei ROSAS und wurde in diesem Jahre zum Prof. e. o. der Augenheilkunde an der med.-chir. Lehranstalt zu Graz ernannt. Er gründete daselbst, mit Hilfe wohlthätiger Stiftungen, ein dem dringendsten Bedürfniss des Landes entsprechendes Augenspital, aus dem allmälig die oculistische Augenabtheilung des allgem. Krankenhauses in Folge seiner Bemühungen und seiner Energie sich entwickelte. Auf derselben war er als Primararzt und Lehrer bis 1860 thätig. Hier vollendete er seine klinischen und experimentellen Studien über Augenblennorrhoe und verfasste hierauf die Schrift: *„Die Blennorrhoe am Menschenauge"* (Graz 1841), von dem deutschärztl. Verein in St. Petersburg preisgekrönt. P. hat das Verdienst, gezeigt zu haben, dass mittelst absichtlicher Einimpfung blennorrhoischen Secretes bei Hornhauttrübungen (Pannus) eine Aufhellung derselben erzielt werden kann. Er begründete damit seinen weit über die Grenzen Deutschlands reichenden Ruf. Er war auch lange Jahre Ordinarius im Elisabethhospital und im städt. Siechenhause und verfasste bis zu seinem 22. Sept. 1879 erfolgten Tode noch mehrere Journal-Aufsätze: Ueber Veratrinbehandlung des acuten Gelenk-Rheumatismus, die Behandlung der Variola mittelst Jodtinctur, sowie die Schrift: *„Die richtige Pflege der Neugeborenen und kleinen Kinder"* (2. Aufl.) — *„Studien über die Mortalitäts-Statistik in Graz"*.

v. Wurzbach, XXII, pag. 335, Nr. 3. — Allgem. Wiener Med. Zeitung. 1879, pag. 474. — Callisen, XV, pag. 79; XXXI, pag. 244. — Hirschberg, Gesch. d. Augenheilkunde **14**, 1 S. 577. — H. Friedenwald, Johns Hopkins Hosp. Bull. Balt. 8 (1897) S. 191—195. G.

Pirogoff, Nikolai Iwanowitsch P., geb. am 10./25. November 1810 in Moskau, bezog bereits im Alter von $14^1/_2$ Jahren 1825 die Universität zu Moskau, hatte 1828 als 17jähriger Jüngling den med. Cursus beendigt und wurde als Arzt entlassen. Wie wenig er damals aber von der Medicin verstand, darüber lese man seine interessante Autobiographie. Auf den Rath und die Empfehlung des Prof. MUCHIN trat P. in das damals existirende Professoren-Institut, durch welches eine Anzahl junger, strebsamer und tüchtiger Zöglinge zu Professoren herangebildet werden sollte. P. wurde zur weiteren Ausbildung nach Dorpat geschickt und begann hier auf's Neue die med. Studien, mit besonders ausgesprochener Neigung für Chirurgie und Anatomie, unter MOIER. 1832 wurde er zum Dr. med. promovirt (Diss. *„Num vinctura aortae abdominalis in aneurysmate inguinali adhibita facile ac tutum sit remedium")* und begab sich sofort zur weiteren Ausbildung nach Deutschland, studirte in Berlin, Göttingen und kehrte in der Hoffnung heim, in seiner geliebten Vaterstadt die Professur der Chirurgie zu erhalten. Doch die Hoffnung war eine vergebliche. INOSEMZEW erhielt die Moskauer Stelle, P. dagegen, der echte Russe, wurde an die deutsche Universität zu Dorpat berufen. Bereitwillig folgte P. dem Rufe — er hatte längst Dorpat, dessen Professoren und das deutsche Wesen lieb gewonnen — und bekleidete von 1836—40 die Stelle eines Prof. der Chir. In diese Zeit fallen P.'s hervorragende anatomische Arbeiten über die Arterien und Fascien, wodurch er sich zuerst in weiteren Kreisen bekannt machte. 1840 berief der Minister KLEINMICHEL P. nach Petersburg als Prof. der Hospitalchirurgie an der militär-medicinischen Akademie. Hier entfaltete P., neben seiner schriftstellerischen Thätigkeit, einen ausserordentlichen Einfluss auf das Hospitalwesen als Organisator; er setzte die Einrichtung eines besonderen anatomischen Instituts (für prakt. Anat.) durch und stellte als Prosector den nachmaligen Prof. WENZEL GRUBER an. Im J. 1847 war P. vom Juli bis Nov.

in den Lazarethen des Kaukasus thätig, führte die Aetherisation bei Operationen ein und sorgte für gute Verpflegung der Verwundeten. 1848 begann er seine Cholerastudien und machte fast 800 Sectionen. Vom October 1854 bis Juni 1858 war P. in Sebastopol thätig. Charakteristisch für die damaligen Verhältnisse ist es, dass nur durch die Vermittelung der Grossfürstin Helena Pawlowna der berühmte Chirurg die Erlaubniss, nach Sebastopol zu reisen, erhielt. Hier organisirte er auch besonders die Pflege der Verwundeten durch Schwestern. Durch eine Aeusserung P.'s „Die Fragen des Lebens" wurde der Minister Norow veranlasst, dem Chirurgen P. die Stellung eines Curators anzubieten. P. sehnte sich nach dem Süden und ging als Curator des Odessaer Lehrbezirkes 1857 nach Odessa und bald darauf nach Kiew. Allein der freidenkende Mann der Wissenschaft war kein Beamter. Er kam bald in Collision mit seinen Vorgesetzten, gab die Stellung auf, ging auf sein Landgut und wurde Friedensrichter. Im J. 1862 trat P. wieder in Staatsdienste, insofern er vom Minister Golowin beauftragt wurde, eine Anzahl junger Russen, welche im Auslande ihre Studien machten, um später in Russland zu dociren, zu beaufsichtigen. Mit diesem Auftrage lebte P. von 1862—66 in Deutschland, kehrte aber dann wieder auf sein Landgut zurück. Im J. 1870 besuchte P. während des deutsch-französischen Krieges, im Auftrage der Gesellschaft zur Pflege verwundeter und kranker Krieger, die Hospitäler Deutschlands und Frankreichs; 1877 bereiste er Rumänien und Bulgarien, dann lebte er in Stille auf seinem Landgute, nach alter Weise der Praxis sich hingebend. Noch einmal, 1881, trat er an die Oeffentlichkeit, insofern er 24. Mai 1881 sein 50jähr. Dienstjubiläum feierte; er hatte häufig an Kränklichkeit zu leiden; am 23. Nov. (5. Dec.) 1881 ging er ein zur Ruhe für immer. — P. hat an med. Werken veröffentlicht: *„Anatomia chirurgica truncorum arteriarum atque fasciarum fibrosarum"* (Dorpat u. Reval, 1837—40, Atlas m. latein. und deutschem Text) — *„Ueber die Durchschneidung der Achillessehne als operativ-orthopädisches Heilmittel"* (Dorpat 1840, m. 7 Taff.; 1870) — *„Recherches pratiques et physiologiques sur l'éthérisation"* (St. Petersburg 1847) — *„Anatomie patholog. du choléra morbus"* (Ib. 1849, m. Atlas) — *„Rapport médical d'un voyage en Caucase contenant la statistique comparative des amputations"* (Ib. 1849) — *„Der Gypsklebeverband bei einfachen und complicirten Knochenbrüchen und in seiner Anwendung beim Transport Verwundeter und auf dem Schlachtfelde"* (Leipzig 1854) — *„Osteoplastische Verlängerung der Unterschenkelknochen bei der Exarticulation des Fusses"* (Ib. 1854). In dieser Schrift gibt er erstmalig die nach ihm benannte exarticulatio pedis an. — *„Betrachtungen über die Schwierigkeiten der chirurgischen Diagnose und über das Glück in der Chirurgie"* (Ib. 1854) — *„Statistischer Bericht über alle meine im Verlaufe eines Jahres daselbst 1852—53 beobachteten Operationsfälle"* (Ib. 1854) — *„Klinische Chirurgie. Eine Sammlung von Monographien"* (Ib. 1854) — *„Anatomia topographica sectionibus per corpus humanum congelatum triplici directione ductis illustrata"* (St. Petersburg 1859). In dieser Arbeit veröffentlicht P. zum ersten Mal die Technik der Gefrierdurchschnitte. — *„Grundzüge der allgemeinen Kriegschirurgie"* (Leipzig 1864) — *„Bericht über die Besichtigung der Militär-Sanitätsanstalten in Deutschland, Lothringen-Elsass 1870"* (Ib. 1871). Ausserdem hat P. noch eine Reihe von Werken in russischer Sprache veröffentlicht und eine Anzahl nicht medicinischer Abhandlungen in Journalen erscheinen lassen.

Bertenson, Nikol. Iw. Pirogow. Russisch in der Russkaja Starina, 1881. Zu vergleichen auch die (russ.) geschriebene Autobiographie, welche unvollständig veröffentlicht, als „Mémoires posthumes" aber auch in der Revue scientifique, 1885, pag. 579, 682, erschienen ist. — Pirogoff, N. I., Lebensfragen. Dtsch. v. Aug. Fischer. Stuttgart 1894. — Billroth, Dtsch. med. Wschr. 1881 S. 191. — Rasumowsky, Arch. klin. Chir. *82* (1910) S. 829—846. — W. Vierhuff, Dtsch. med. Wschr. 1910 S. 2108. — A. Dworetzky, Münch. med. Wschr. 1910 S. 2770. — Malis, „J. P. und der chirurgische Gedanke", Prakt. Wratsch 1910, Nr. 50—51. — Wolkowitsch, N. I. P. als Chirurg und seine Bedeutung f. d. russische Medizin. Rußkij Wratsch 1910, Nr. 49. — Kazan Med. Journ. *11* (1911) S. 171, 225, 299;

12 (1912) S. 53, 120, 196. — Med. and Surg. St. Louis. *1* (1917) S. 5—13 (W. P. Coues). — Chirurg 2 (1930) S. 124—149 (Erich Hesse). — Index cat. 2. s. *13* S. 387; 3. s. *8* S. 944.

L. Stieda.

Pirrie, William P., geb. 1807 im Kirchspiel Gartly (bei Huntly in Aberdeenshire), studirte am Marischal College zu Aberdeen, sowie in Edinburg, wo er 1829 promovirte. Zu seiner weiteren chir. Ausbildung hielt er sich noch in Paris eine Zeit lang auf und liess sich nach seiner Rückkehr in Aberdeen nieder, wo er Docent der Anat. und Physician am Marischal Coll. wurde. 1839 wurde an diesem Institut ein besonderer Lehrstuhl für Chirurgie creirt und P. übertragen. In dieser Stellung wirkte er auch an der aus der Vereinigung von King's College und Marischal College 1859 gebildeten Universität zu Aberdeen weiter bis zu seinem 21. Nov. 1882 erfolgten Tode. Von 1847—1880 war er einer der Surgeons an der Infirmary. Von seinen literar. Leistungen sind zu nennen: „*Principles and practice of surgery*“ (1868; 3. Aufl. 1873) — „*On acupressure*“ (zusammen mit Keith, 1867, eine Erweiterung eines bereits über denselben Gegenstand in den Med. Times and Gaz. 1865 erschienenen Aufsatzes) — „*A remarkable case of strangulation caused by a diverticulum*“ (Edinb. Monthly Journ. of Med. Sc., 1849) — „*Carbolic acid in the first and second degrees of burns*“ (Lancet 1867) — „*Fracture of cranium with large wound of brain*“ (Ib. 1879), ferner ein von ihm im Juli 1882 als Präsident der North of Scotland Med. Assoc. gehaltener Vortrag über: „*The infectiveness of tubercle*“ (Lancet, 1882).

Lancet. 1882, II, pag. 965. — Brit. Med. Journ. 1882, II, pag. 1123. — Edinb. Med. Journ. 1882—83, XXVIII, pag. 662—68. — Dict. nat. biogr. *45* S. 328. Pagel.

Pisani, Don Pietro Baron P., Nichtarzt, ist aber bemerkenswerth als Gründer, Director und Administrator der Irrenanstalt in Palermo, wo er schon vor John Conolly, dem bekannten Schöpfer des No-restraint, ähnliche Maassregeln wie dieser zur menschlicheren Behandlung der Irren ganz im modernen Sinne einführte. Er schrieb: „*Istruzioni per la novella R. casa dei matti in Palermo, compilata*“ (Palermo 1827, mit 3 Kpfrn.) und starb 1837 an der Cholera.

Allgem. Zeitschr. für Psychiatrie. XXXV, pag. 387. — Callisen, XXXI, pag. 247.
Pgl.

Piscinarius, s. Weyer.

Piso, Willem P., geb. 1611 in Leyden, studirte in seinem Geburtsorte unter Heurnius und Schrevelius und darnach in Caen (Normandie), wo er 1630 zum Dr. med. promovirte. 1637 wurde er durch die Ostindische Compagnie als Leibarzt des Grafen Joh. Moritz von Nassau nach Brasilien geschickt. 1644 von da zurückgekehrt, liess er sich wieder in Leyden als Student einschreiben, doch war er meistens im Gefolge des Grafen Moritz. 1648 liess er sich in Amsterdam nieder und bekam da bald eine ausgedehnte Praxis, welche er bis zu seinem Tode, 1678, wahrgenommen hat. P. hat zwei Bücher veröffentlicht, worin er sich als ein tüchtiger Naturforscher und gebildeter Mediciner zu erkennen gab und sehr interessante Mittheilungen über das Klima, die Hygiene, die Pathologie und Therapie in den Tropenländern publicirte, so dass er in der That für den Stifter der colonialen Medicin, wie Stokvis ihn genannt hat, zu halten ist. Seine Schriften sind: „*Historia naturalis Brasiliae*“ (Leyden u. Amsterdam, 1648, Wien 1817) — „*De Indiae utriusque re naturali et medica. Libri quatuordecim*“ (Amsterdam 1658), später sind einige Abtheilungen dieser beiden Schriften auf's Neue herausgekommen, hinter Barlaei, Rerum per octennium in Brasilia gestarum (Ed. secunda 1660) und die „Oost- en Westindische Warande, vervattende aldaar de leef- en geneeskonst“ von Jac. Bontius, Guil. Piso und G. Markgraef (Amsterdam 1694, 1734).

B. J. Stokvis, Discours d'ouverture du Congrès intern. de mèdecins des colonies, Amsterdam 1883. — v. d. Aa *15* S. 332.

C. E. Daniëls.

Piso, Barone Giuseppe P., Prof. der Experimental-Physiol. an der Universität zu Cagliari, einer der tüchtigsten Schüler von MOLESCHOTT, schrieb u. A.: *„Osservazioni anat.-fisiol. intorno alla presenza di fibre muscolari liscie nelle vessichette polmonari de'vertebrati"* — *„Intorno alla presenza di biforcazione nelle fibre muscolari liscie"* — *„Sulla preparazione e conservazione dell' epitelio vibratile"*.

De Gubernatis, pag. 823. Red.

Piso, s. a. LEPOIS, Bd. III, pag. 746.

Pistor, Moritz, geb. 27. Sept. 1835 zu Brüssow, Uckermark. Studierte in Würzburg, Berlin, Greifswald, promovierte 1859, war nach 1860 erlangter Approbation 3 Monate in einer Apotheke, bildete sich weiter in Prag und Wien aus, wurde Assistent an der chirurg. Abteilung des Städtischen Krankenhauses in Danzig, 1861 praktischer Arzt in Brüssow, 1867 Kreisphysikus in Demmin, 1874 Regierungs-Medizinalrat in Oppeln, 1881 in Frankfurt a. O., wurde 1882 an das Berliner Polizeipräsidium versetzt und 1892 als Geheimer Regierungs- und Medizinalrat zum vortragenden Rat im preuß. Kultusministerium ernannt, 1901 Geheimer Obermedizinalrat. Seit 1886 Mitredakteur der Vierteljahrsschrift für öffentliche Gesundheitspflege, veröffentlichte Generalberichte über das öffentliche Gesundheitswesen in den Regierungsbezirken Oppeln, Frankfurt a. O. und Berlin (1871 bis 1880, 1881, 1882—88), ferner: *„Die Verbreitung der Cholera im Regierungsbezirk Oppeln 1831—74"* (Ber. d. Cholerakommiss. f. d. dtsche. Reich H. 6 (1879) — *„Deutsches Gesundheitswesen"* (Festschr. f. intern. Kongreß. Berlin 1890) — *„Anstalten und Einrichtungen des öffentlichen Gesundheitswesens in Preußen"* (Ebenda 1890) — *„Das Apothekenwesen in Preußen nach Deutschem Reichs- und Preuß. Landesrecht"* (Ebenda 1894) — *„Das Gesundheitswesen in Preußen nach dem Reichs- und preußischen Landesrecht"* (Ebenda 1896—98, 2 Bde.). — Außerdem kleinere Aufsätze über Apothekenwesen, Gewerbe- und Schulhygiene, Heimstätten für Genesende, Gesundheitsaufseher usw. Pgl.

Pistoris (PISTOR) Nikolaus, geb. 1401, gest. 1471, Prof. der Pathologie in Leipzig 1464—1469, studierte in Leipzig, wurde hier Baccalaureus 1431, Dekan der Artistenfakultät 1446, Dr. med. 1448, Assessor der medizinischen Fakultät und kursächsischer Leibmedicus. Sein Sohn

Pistoris, Simon, geboren 1453 in Leipzig, studirte in seiner Vaterstadt, wurde im Jahre 1473 Mag. phil., 1487 Dr. med., 1488 Mitglied der medicinischen Facultät, trat 1501 in die Dienste des Kurfürsten Joachim I. von Brandenburg und betheiligte sich als dessen Leibarzt an der Gründung der Universität Frankfurt (1506). 1508 wurde er Prof. der Pathol. zu Leipzig, 1509 Dekan der Facultät und Prof. therapiae, als welcher er 1523 starb. P. war ein geschickter Praktiker, Arabist mit Leib und Seele, wie die meisten Aerzte seiner Zeit. Er ist besonders bekannt durch seine erbitterte literarische Fehde mit POLLICH über die Ursache der Syphilis, wobei P. mit seinen abergläubischen Ansichten und seiner Opposition gegen LEONICENO'S Lehren allerdings unterlag. Das Product des genannten wissenschaftlichen Streites sind folgende Schriften P.'s: *„Positio de morbo franco"* (Leipz. 1498) — *„Declaratio defensiva cujusdam positionis de malo franco etc."* (Ib. 1500) — *„Confutatio conflatorum circa positionem quandam extraneam et puerilem D. Mart. Mellerstadt etc."* (Ib. 1501).

Biogr. méd. VI, pag. 426. — Fuchs, Die ältesten Schriftsteller über die Lustseuche in Deutschland von 1495—1510 (Gött. 1843), pag. 127, 155, 398. — Karl Sudhoff, Die medizinische Fakultät zu Leipzig im ersten Jahrhundert der Universität. Leipzig 1909 a. v. O. — Allgem. dtsch. Biogr. 26 (1888) S. 194. Hab.

Pistorius (PISTORIS), Johannes P., geb. zu Nidda (im Hessischen) 1544, studirte gleichzeitig Theologie und Med. und promovirte in letzterer, trat dann

als Arzt in die Dienste des Markgrafen von Baden-Durlach, ging später zum Katholicismus über und wurde auch Dr. theol. 1590 begab er sich nach Constanz, von da nach Freiburg, widmete sich ausschliesslich geistlichen Functionen und starb hier 1607. Von seinen auf die Med. bezüglichen Schriften nennen wir: *„De vera curandae pestis ratione liber unus“* (Frankf. 1568) — *„Daemonomania Pistoriana, magica et caballistica morborum curandorum ratio etc.“* (Lauingen 1601) — *„Consilium antipodagricum“* (Halberstadt 1659).

Biogr. méd. VI, pag. 426. Pgl.

Pistschekow, Danilo Jakowlewitsch P., geb. im Gouv. Charkow, trat 1775 als Zögling in das Moskauer Hospital und wurde 1779 als Chirurg entlassen. Er begab sich in's Ausland, zuerst nach London, woselbst er 2 Jahre blieb, dann hielt er sich 1 Jahr in Edinburg auf und kurze Zeit in Aberdeen, woselbst er am 2. Aug. 1784 das Diplom eines Doctors der Medicin sich erwarb. Nach Russland zurückgekehrt, erhielt er 1785 das Recht zur Praxis. P. war Arzt an verschiedenen Stellen des Reiches, zuletzt 1798 Medicinal-Inspector des Gouv. Kasan. Er übersetzte ein Taschen-Arzneibuch aus dem Englischen in's Russische und verfasste eine Anleitung zum Nutzen der an Scorbut Leidenden.

Tschistowitsch, CCLII. L. Stieda.

Pitard, Jean, Leibarzt Philipp des Schönen von Frankreich, geb. nach 1238, 1306 schon Wundarzt Philipps. Nov. 1311 in der ersten Kgl. Ordonnanz wird betont, daß P. allein den von den geschworenen Meistern der Chirurgie geprüften Chirurgen die Lizenz zur Ausübung ihres verantwortungsvollen Chirurgengewerbes erteilen dürfte. Von 1288 stammt das von Sudhoff ans Tageslicht gebrachte chirurgische Manual in lateinischer und französischer Sprache, angeblich durch den Grafen Karl von Valois, Alençon, Chartres und Anjou veranlaßt. Der Text rührt von den berühmtesten Chirurgen Frankreichs her, besonders aber von Jean Pitard. Wann P. gestorben ist, steht nicht fest. Er war ein Freund des Lanfranchi, stammt wahrscheinlich aus der Normandie und war der Lehrer des Heinrich von Mondeville, der stets in den Ausdrücken höchster Bewunderung von ihm spricht.

Karl Sudhoff. Arch. Gesch. Med. 2 (1909) S. 189—284. — Antoine Thomas, J. P. Chirurgien et Poète. Janus 22 (1917) S. 279—293. Hab.

Pitcairn, William P., zu London, der Familie des Vorigen entstammend, war 1711 zu Depart, Fifeshire, geb., studirte 1734 in Leyden unter Boerhaave, promovirte in Reims, erhielt 1749 auch in Oxford den Doctorgrad, wurde 1750 Fellow des Coll. of Phys., hielt 1752 die Gulstonian Lectures, war Censor, Elect, Consiliarius und 10 Jahre lang (1775—85) Präsident desselben. Von 1750—80 war er auch Physic. des St. Barthol. Hop., ebenso war er Physic. des Christ's Hosp. und Fellow der Royal Soc. Er besass einen ausgedehnten und werthvollen botan. Garten in der Vorstadt Islington, wo er 25. Nov. 1791 starb. Obgleich er nichts publicirt hat, ist von ihm bekannt, dass er ein hervorragender und glücklicher Arzt war, der namentlich vom Opium einen ausgedehnteren Gebrauch machte, als man zu jener Zeit zu thun pflegte.

Munk, II, pag. 172. — Moore, Dict. nat. biogr. 45 S. 334. — Biogr. Memoirs of Dr. P. . . . St. Barth. Hosp. J. London 5 (1897—98) S. 185—87. G.

Pitcairn, David P., als Neffe des Vorigen 1. Mai 1749 in Fifeshire geb., studirte in Edinburg und Cambridge, wo er 1784 Dr. med. wurde, nachdem er sich schon 1779 in London niedergelassen und 1780 zum Physic. im Barthol. Hosp. erwählt worden war. Im College of Physic. wurde er 1785 Fellow, war Censor, Gulstonian Lecturer und Harveian Orator 1786, 1806 Elect und war ein sehr gesuchter und wohlthätiger Arzt. Wegen eines Brustleidens ging er 1798 nach Lissabon, blieb daselbst $1^1/_2$ Jahre und übernahm dann wieder, wenn auch selbst in schwacher Gesundheit, seine Praxis. Obgleich er niemals etwas publicirt hat, wurde sein 17. April 1809 erfolgter Tod die Ursache, eine bis dahin in

England noch nicht beachtete Krankheit, den Croup, den er selbst an sich diagnosticirte, näher kennen zu lernen.

Munk, II, pag. 353. — Moore, Dict. nat. biogr. *45* S. 331. G.

Pitcairne, Archibald P., geb. 1652 in Edinburg (Schotland), studirte in seinem Geburtsorte Theologie und Jurisprudenz. Um seiner schwachen Gesundheit willen ging er jedoch nach Montpellier, wo er anfing Medicin zu studiren, und später nach Paris, um DUVERNEY zu hören. Er scheint in Edinburg zum Dr. med. promovirt zu sein und war da praktisch wirksam, als er 1691 als Stellvertreter von L. SCHACHT nach Leyden berufen wurde, als Prof. der prakt. Med., welches Amt er 1692 antrat mit einer *„Oratio qua ostenditur, medicinam ab omni philosophorum secta esse liberam"*. Schon im folgenden Jahre verliess er Leyden wieder, ohne seine Entlassung zu nehmen, jedoch wahrscheinlich aus politischen Ursachen, da er ein eifriger Anhänger des Königs Jacob II. von England war, um nach Edinburg zurückzukehren, wo er auch als Prof. der Med. fungirt hatte und 20. 10. 1713 starb. P. war ein sehr selbständiger eloquenter Gelehrter, kräftiger Beförderer der iatro-mathematischen Lehre und bestritt deshalb die chemiatrischen Theorien von SYLVIUS und auch die phil. Lehre des CARTESIUS in seiner: *„Diss. de circulatione sanguinis per vasa minima"* (Leyden 1693) und: *„Diss. quo cibi in ventriculo rediguntur ad formam sanguini reficiendo idoneam"* (Ib. 1693). Ausserdem publicirte er hauptsächlich: *„Diss. medicae"* (Rotterdam 1701; 1714; Edinburg 1713), worin er, ausser den zwei genannten, u. A. eine: *„Diss. de causis diversae molis qua fluit sanguis per pulmonem in natis et non natis"* und: *„Diss. de circulatione sanguinis in genitis et non genitis"*, alle in Leyden bearbeitet, aufgenommen hat — *„Solutio problematis de inventoribus"*, worin er HARVEY'S grosse Verdienste hervorhebt, — *„Diss. de fluxu menstruo"* (Edinburg 1713) — *„Elementa medicinae physico-medica"* (London 1717; Neapel 1721), von P. bei seinem Unterricht in Leyden vorgelesen, und durch einen seiner Schüler veröffentlicht. Seine *„Opera omnia"* (Haag 1722; Leyden 1737) scheinen nur in Holland herausgekommen zu sein.

Portal, IV. — Haller, Bibl. med. pract., IV. — G. C. B. Suringar. — Dict. nat. biogr. *45* S. 335. C. E. Daniëls.

Pitha, Franz Freiherr von P., zu Wien, geb. 8. Febr. 1810 zu Rakom in Böhmen, begann 1830 in Prag seine Studien, wurde 1836 daselbst mit der Diss. *„Historiae synopticae ophthalmiarum quatuor, phaenomenis et decursu singularium in clinico ophthalmiatrico Pragensi tractatorum"* Dr. med., 1837 Dr. chir., war 1836-37 als Assistent der 2. chir. Klinik und Secundar-Chirurg im Prager allgem. Krankenhause thätig und von 1838—41 als Assistent auf J. FRITZ' chir. Klinik. Bei eifrigem Studium der in- und ausländischen Literatur seines Faches und als Vertreter seines Chefs bei Erkrankung desselben, bewährte er sich bereits damals als ein ebenso gewandter, umsichtiger, schonender und doch energischer Operateur, wie ein jedem wahren Fortschritte zugethaner wissenschaftlicher Chirurg. Er wurde 1839 zum supplir. Prof. der chir. Klinik und Docenten der Acologie ernannt, versah bis 1843 auch die Stelle eines Primar-Chirurgen und Gerichts-Wundarztes im k. k. Strafhause, unternahm nach Ablauf seiner Assistentenzeit zusammen mit befreundeten Collegen (KIWISCH, HALLA) eine längere wissenschaftliche Reise durch Deutschland, Dänemark, Holland, Belgien, Frankreich und England und wurde nach dem Tode von FRITZ (1841), der in Prag 30 Jahre lang die prakt. Chirurgie gelehrt hatte, 1843 zu dessen Nachfolger ernannt. Als Lehrer entfaltete er nunmehr eine ungemein erspriessliche Thätigkeit, seine Klinik und Abtheilung wurde von Aerzten des In- und Auslandes eifrig besucht, da er sich immer auf der Höhe der Wissenschaft zu halten wusste. Zur Vermehrung seines Ruhmes trug nicht wenig auch seine unermüdliche literarische Wirksamkeit bei, die zunächst sich auf die von ihm 1844 mitbegründete Prager Vierteljahrschr. für prakt. Heilk. concentrirte, indem er für dieselbe nicht nur

chirurgische Referate in deren Analecten übernahm, sondern auch eine Reihe von wichtigen Arbeiten darin publicirte, von denen wir, ausser den in 5 Bänden (VIII, XIX—XXII) enthaltenen Berichten über seine Klinik in den Jahren 1844, 45—47, besonders anführen: *„Ueber die Diagnose und Pathologie eingeklemmter Brüche“* (VIII, IX, X) — *„Ueber subcutane Venen-Unterbindungen“* (XII) — *„Ueber Teleangiektasien“* (XIII) — *„Ueber Aether-Inhalationen bei chirurg. Operationen“* (XVII) — *„Die Nekrologe von Dieffenbach und Lisfranc“* (XVIII) — *„Ueber Chloroform“* (XIX) — *„Ueber die Baumwolle in der Chirurgie“* (XXIII) — *„Ein Fall von operirter Doppelbildung“* (XXVI) — *„Ueber den Hospitalbrand“* (XXX) — *„Ueber Schultergelenks-Luxationen“* (XXXVI) — *„Ueber Bronchotomie und deren Indicationen“* (LIII) — *„Ueber Oedem der Glottis“* (LIV). Nach 14jähr. ruhmvoller Wirksamkeit an der Prager Hochschule schied er 1857 von derselben, unter zahlreichen Beweisen ehrenvoller Anerkennung und liebevoller Theilnahme, um an der 1854 wieder eröffneten med.-chir. Josephs-Akademie in Wien die Professur der Chir. und chir. Klinik zu übernehmen. Auch hier wirkte er mit gleichem Eifer für die Heranbildung tüchtiger Feldärzte und trug nicht wenig zum Emporblühen der Akademie bei. Während des italienischen Krieges, 1859, war er auf dem Kriegsschauplatze 3 Monate lang in mühe-, aber ruhmvoller Thätigkeit, wurde 1859 in den erblichen Ritterstand des österr. Staates erhoben, 1863, bei Errichtung des Unterrichtsrathes, in denselben, 1864 in das Militär-Sanitäts-Comité berufen, übernahm 1866 auf dem italien. Kriegsschauplatze die Oberleitung des Feldsanitätswesens und der Feldspitäler und führte dieselbe mit nicht geringerer Auszeichnung, wie bei früheren Gelegenheiten; er erhielt dafür u. A. den Titel als Oberstabsarzt 1. Cl., den Charakter als Hofrath, später wurde er auch zum Freiherrn ernannt. Seine literarischen Leistungen in dieser Zeit waren: *„Krankheiten der männlichen Geschlechtsorgane“* (R. Virchow's Handb. der spec. Path. u. Ther., Bd. VI, Abth. 2, 1864) und in Gemeinschaft mit Th. Billroth die Herausgabe eines „Handb. der allgem. und spec. Chirurgie“, in welchem (1 Bd., IV. Abth.) er selbst *„Die Krankheiten der oberen und unteren Extremitäten“* bearbeitete. Bis zu dem jahrelangen Siechthum, welches seinem am 29. Dec. 1875 erfolgten Tode vorherging, war P. ein durchaus auf der Höhe der Wissenschaft stehender Chirurg. Er war ein vortrefflicher Anatom, ein hervorragender Diagnostiker, ein eleganter und glücklicher Operateur, dessen ganzes Wesen daneben Liebenswürdigkeit und Bescheidenheit an sich trug, ein wohlwollender und gewissenhafter Lehrer, als Arzt aber weltmännisch, gentlemanlike, so dass ein Jeder, der ihn kannte, zu seinen Verehrern zählte.

v. Wurzbach, XXII, pag. 363. — Prager med. Wochenschr. 1876, pag. 49. — Allgem. Wiener med. Zeitung. 1876, pag. 7.

Gurlt.

Pitschaft, Johann August P., zu Baden-Baden, geb. 18. März 1783 zu Mainz, studirte in Würzburg, wo er 1806 promovirte, war dann Arzt in Heidelberg, seit 1817 zu Bonfeld bei Heilbronn, seit 1826 in Karlsruhe und wurde 1829 Amts-Physicus zu Baden-Baden, Badearzt, später Hof- und Medicinalrath. Er schrieb: *„Unterricht über die weibl. Epoche, die Schwangerschaft, das Wochenbett, u. s. w.“* (Heidelb. 1812) — *„Medicin. Familienbüchlein, u. s. w.“* (Ib. 1813); dazu eine grosse Reihe von Mittheilungen in Hufeland's Journal u. d. T.: *„Prakt. Beobachtungen“* (1817) — *„Vergleichungen und Beobachtungen im Gebiete der Med.“* (1818, mit 3 Forts. 1819, 20, 21) — *„Abhandlung über die äusserliche Anwendung des kalten Wassers zur Mässigung des Fiebers und über die Anwendung des kalten Wassers überhaupt“* (1823, mit 11 Forts. bis 1827) — *„Miscellanea aus alter und neuerer Zeit im Gebiete der Arzneikunde“* (1827, mit 9 Forts. bis 1831) u. s. w. Er gab ferner heraus: *„Die Aphorismen des Hippokrates, verdeutscht und commentirt“* (2 Thle., 1825) — *„Die Heilquellen und das Klima von Baden-Baden“* (1831) — *„Ein Wort über die asiatische Cholera“* (1831) — *„Gesundheitscatechismus für den Bürger*

und Landmann" (2. Aufl. Stuttg. 1842). Ausserdem eine Anzahl von Aufsätzen in verschiedenen deutschen med. Zeitschriften. Er starb 3. Febr. 1848.

Scriba, II, pag. 565. — Neuer Nekrolog der Deutschen. Jahrg. 26, 1848, II, pag. 1022. — Callisen, XV, pag. 84; XXXI, pag. 248. G.

Pitschel, Friedrich Lebegott P., geb. zu Tautenburg in Thüringen 1714, war Dr. med. und Prof. der Anat. und Physiol. am Colleg. med.-chir. in Dresden, wo er 10. Sept. 1785 starb. Er schrieb: „*Anat. und chir. Anmerkungen, welchen eine kurze Nachricht von dem Coll. med. chir. zu Dresden vorangeschickt wird*" (nebst 5 Kpfrt., Dresden 1784).

Dict. hist. III, pag. 722. Pgl.

Pittalos öffentl. Arzt zu Athen, von ARISTOPHANES in den Acharnern (1030 und 1022) genannt. Zu diesen Stellen vergleiche man den Excurs bei SPRENGEL-ROSENBAUM (pag. 319). SUIDAS nennt ihn „Spittalus" (Edit. Basil., 1581, 881). J. Ch. Huber (Memmingen).

Pjaetnizki, Affonassi, geb. 1768, trat 1787 als Schüler in das Kronstädter Admiralitätshospital ein und wurde 1791 Arzt, 1798 Arzt in Orenburg, 1801 daselbst Medicinalinspector, wo er seine ganze Dienstzeit verbrachte und am 3./15. Aug. 1830 starb, nachdem er sich 1829 besonders während der berüchtigten Cholera-Epidemie ausgezeichnet hatte. Arbeiten: „Beschreibung einer epidemischen Krankheit, die 1804 in Orenburg geherrscht (Cholera?)" — „Memoiren über Cholera" (1830).

Smejew, pag. 78. O. Petersen (St. Pbg.).

Plachow, Grigori P., geb. 1810, Sohn eines Don-Kosaken, studirte in Moskau 1829—34, wurde schon als Student 1830 nach Woronesch zur Hülfe während der Cholera abcommandirt, 1838 zum Dr. med. promovirt (Diss. „*De cheiloplastice*"), worauf er seine Dienstpflicht als Kosak abdiente und Bezirksarzt bei den Don-Kosaken wurde. Er starb, erst 32 Jahre alt, 1842. Arbeiten: „Strictur des Oesophagus" (Drug Sdrawija, 1838) — „Zwei bemerkenswerthe plastische Operationen" (Ib. 1840) — „Ueber die Lepra tuberosa bei der Don-Kosakenarmee" (Ib. 1842).

Smejew, pag. 62. O. Petersen (St. Pbg.).

Placitus Papyrensis, Sextus, s. SEXTUS PLACITUS PAPYRENSIS.

Placotomus, Johannes P. (eigentl. BRETTSCHNEIDER), geboren 1514 zu Münnerstadt in Franken, studierte und promov. 1543 in Wittenberg, wurde 1544 Prof. der Med. in Königsberg, ging aber, da er sich mit seinen Amtsgenossen ANDREAS AURIFABER und OSIANDER nicht vertragen konnte, 1552 nach Danzig, wo er eine ansehnliche Praxis erlangte, das Amt eines Stadtsyndikus vom Rat erhielt und 1555 mit der Verwaltung der nach seinem Gutachten neueingerichteten Ratsapotheke beauftragt wurde. Er starb gegen Ende 1576. Er schrieb, außer verschiedenen theologischen, pädagogischen und chemischen Arbeiten, noch: „*Oratio de ratione discendi et praecipue medicinam*" (Leipz. 1552; Straßb. 1607) — „*Pharmacopoeia in compendium redacta*" (Antwerp. 1560; Lyon 1561) — „*Hippocratis aphorismi in locos communes digesti*" (Antwerp. 1562) — „*Commentarii in libellum Hessi Eobani de tuenda valetudine etc.*" (Frankf. a. M. 1556; Frankf. a. d. O. 1568; Basel 1571) — „*Bericht wie man sich in dem fürfallenden Sterbenslauff der Pestilentz verhalten mag . . .*" (Danzig 1564). — Wichtig sind auch seine Arbeiten über das Bier: „*De natura et viribus cerevisiarum et mulsarum epistola*" und „*De causis, praeservatione et curatione ebrietatis*" (Frankfurt a. M. 1556) ferner: „*De destillationibus chymicis Epistola ad Medicos Florentinos. Il. Disputationes eius de*

causa conjuncta de temperamento sandalorum et camphorae, de venaesectione in omni pleuritide, de odoribus" (Frankfurt a. O. 1553).

Pisanski, I, pag. 286, 89, 92. — Arnoldt, pag. 298. — Biogr. méd. V, pag. 428. — Allg. D. Biogr. *26* S. 220. Hab.

Plagge, Martin Wilhelm P., geb. 13. April 1794 zu Aurich in Ostfriesland, studirte in Göttingen, war 1813 Volontärarzt bei dem in Emden errichteten Provinzial-Lazareth, studirte 1814 weiter in Berlin und wurde 1815 daselbst mit der Diss.: „*De tussis convulsivae sede et natura*" Doctor, machte 1815 den Feldzug in einem westfäl. Landwehr-Reg. mit, wurde Leibarzt des Fürsten zu Salm-Salm in Anhalt, 1821 Badearzt in Bentheim, gab eine „*Topogr.-med. Beschreib. der Schwefelquelle bei Bentheim, u. s. w.*" (Münster 1822; holländ. Uebers. 1824; 1829) heraus und wurde 1823 Leibarzt des Fürsten von Bentheim zu Steinfurt. Er schrieb dann: „*De pharmacopoea Belgica, theoretisch en praktisch verklaard*" (2 Bde., 2. Ausg. 1827—35) — „*Receptboek volgens de pharmacopoea Belgica*" (Amsterd. 1829) — „*Neue Heilmethode der epidem. Cholera, u. s. w.*" (Hannov. 1831) — „*Das Cholerafieber, gewöhnlich epidem. oder asiat. Cholera ... genannt*" (Ib. 1833) — „*Handboek der bijzondere Pathologie en Therapie*" (3 Thle., Amsterd. 1836, 40) — „*Neue (prophylakt.) Heilmethode des sogen. Nervenfiebers (Typhus entericus)*" (Giessen 1841). 1837 war er einem Rufe als Prof. ord. der Arzneimittellehre nach Giessen gefolgt, wurde jedoch 1843 von diesem Amte auf sein Ansuchen wieder entbunden. Er schrieb noch ein „*Handbuch der Pharmakodynamik u. s. w.*" (Braunschw. 1847). Vorher hatte er bereits eine Reihe von Aufsätzen in Meckel's Archiv (V, VII), Hufeland's Journ. (1822—32), Hecker's Annalen (1828), Horn's Archiv (1830, 31), Hannov. Magaz. (1827) u. s. w. veröffentlicht. Er starb zu Aachen 7. Juni 1845.

Rassmann, 3. Nachtr., pag. 148; 4. Nachtr., pag. 150; Nachrichten, 1866, pag. 254. — Scriba, II, pag. 566. — Callisen, XV, pag. 96; XXXI, pag. 251. G.

Planche, s. Plancy.

Planchon, Jean-Baptiste P., zu Tournay, geb. 3. Nov. 1734 zu Renaix (Flandern), studirte in Löwen, wo er 1758 Lic. med. wurde, prakticirte darauf in Leuze, dann in Peruwelz und liess sich endlich in Tournay im Hennegau nieder. Er schrieb: „*Sur une épidémie d'angine gangréneuse qui régna à Pernwelz en 1765 et 66*"; ferner: „*Dissert. sur la fièvre miliaire*" (Tournay und Paris 1772) und erhielt von der Acad. des sc., arts et belles-lettres zu Dijon den Preis für die von dieser gestellten Preisaufgabe „Sur la médecine agissante et expectante" mit seiner Schrift: „*Le naturisme, ou la nature considérée dans les maladies et leur traitement, etc.*" (Ib. 1778). Weitere seiner zahlreichen Arbeiten betrafen: „*Maladies consécutives à l'accouchement*" — „*Hémorrhagies scorbutiques*". In allen seinen Arbeiten, die sich in verschiedenen Zeitschriften, namentlich aber in dem Pariser Journ. de méd. befinden, zeigt er sich als erfahrener Arzt und überzeugter Anhänger der Hippokratischen Medicin. Nachdem er in Tournay mit Erfolg prakticirt hatte, wanderte er nach Frankreich aus und starb 6. Nov. 1781.

Dict. hist. III, pag. 722. van den Corput.

Planchon, François-Gustave, zu Paris, geb. zu Ganges (Hérault) 28. Okt. 1833, war Prof. der Arzneimittellehre an der École supérieure de Pharmacie, Mitglied der Acad. de Méd. seit 1877 und starb April 1900. Er schrieb: „*Traité pratique de la détermination des drogues simples d'origine végétale*" (Paris 1874/75, 2 Bde.) und zahlreiche andere Arbeiten, besonders zur Geschichte der Pharmazie. Pgl.

Pgl.

Plancius, Plancon, Planconnière La, s. Plancy.

Plancus, Janus, s. Bianchi, Giovanni, Bd. I, pag. 519.

Plancy, Guillaume P. (bekannt unter dem latinisirten Namen Plancius, Plantius, der wieder französisch als Plancon, Planche, La Planque, La Planconnière rückübersetzt ist), stammte aus Javron (Maine), studirte successive Med., Mathem., Theol. und alte Literat. Seine Lehrer in der Med. waren JACQUES PELLETIER und der berühmte FERNEL, mit dem er etwa 10 Jahre zusammen lebte. P. galt als sehr gelehrter Arzt, war ein bedeutender Kenner der alten Sprachen, hat aber selbständige Schriften nicht hinterlassen. Ausser einigen Uebersetzungen der Kirchenväter Synesius und Chrysostomus, sowie der Werke des Philo Judaeus, veranstaltete er noch eine der besten, mit Anmerkungen versehene Ausgabe des GALEN'schen Commentars über die Aphorismen des HIPPOKRATES (Lyon 1551, später noch öfter bis 1637). Auch besorgte er die erste Ausgabe von FERNEL's Werken (Venedig 1556; Paris 1567; Frankfurt a. M. 1577; Lyon 1602 mit einer Biographie FERNEL's und Anmerkungen). Sein Tod erfolgte um 1610 in Le Mans.

Biogr. méd. VI, pag. 429. — Nouv. biogr. gén. XL, pag. 404. Pagel.

Planer von Plan, Andreas P., geb. 1546 zu Bozen (in Tirol), studierte seit 1566 und promovierte 1569 in Tübingen, war Prof. in Straßburg von 1573 bis 1578, dann Prof. philos. et linguarum, logic. et metaphyseos in Tübingen, 1579 zuerst Dekan der medizinischen Fakultät, mehrfach Rektor der Universität, starb am 29. August i. J. 1606. Er schrieb: *„Methodus investigandi locos affectos"* (Tüb. 1579) — *„Orationes III, de definitione artis medicae, de arte parva Galeni, de arte dialectica . . . Aristotelis"* (Ib. 1579) — *„De methodo medendi libr. II"* (Basel 1583—85).

Biogr. méd. VI, pag. 430. — Tartarotti in Saggio della Bibl. Tirolese. Venedig 1777 S. 182—193. — Ann. des Prof. des Univ. Alsac. Nancy 1892 S. 184. — Oratio funebris (Tübingen 1607) von Johann Fabri. — Andr. Christ. Zeller, Merckwürdigkeiten der . . . Stadt u. Univ. Tübingen 1743 S. 464. — Linden-Mercklin S. 52. Pgl.

Planque, François P., 1696 in Amiens, studirte in Paris, widmete sich aber nach Vollendung des Studiums ausschliesslich theoret.-literar. Arbeiten und promovirte noch im Alter von 50 Jahren zu Reims. P., der 19. Sept. 1765 starb, hat sich durch Veranstaltung guter Ausgaben von med. Autoren grosse Verdienste um die Wissenschaft erworben. So gab er LA MOTTE's *„Traité des accouchemens"* mit Anmerkungen, VIARDEL's *„Observations sur la pratique des accouchemens naturels"*, VENETTE's *„Tableau de l'amour conjugal"* u. A. m. heraus. Ausserdem schrieb er: *„Chirurgie complète suivant le système des modernes"* (Paris 1744, 2 voll.; 1757, 2 voll.) und die sehr schätzenswerthe Compilation: *„Bibliothèque choisie de médecine, tirée des ouvrages périodiques tant français qu'étrangers"* (Paris 1748—70, 10 voll., 4. oder XXXI voll., 12.; Bd. X, resp. XXVIII—XXXI sind nach dem Tode P.'s von GOULIN edirt).

Biogr. méd. VI, pag. 431. — Dict. hist. III, pag. 723. Pagel.

Planque, La, Plantius, s. PLANCY.

Plappart, Leopold Franz Ritter von P., zu Graz, geb. in der Steiermark 1744, studirte in Wien, wo er 1765 Doctor und 1768 Mitglied der med. Facultät wurde. Zum Stadtphysicus in Graz ernannt, war er dann Stellvertreter des Landes-Protomedicus und erhielt um 1778 dieses Amt selbst. Er liess sich die Reorganisation des Sanitätswesens in der Steiermark, die Abstellung der Curpfuscherei und die Heranbildung besserer Wund- und Geburtsärzte sehr angelegen sein, erhielt 1783 die Aufsicht über das med.-chir. Studium und führte die vom Kaiser Joseph II. und seinem Leibarzt STOERK angeordneten Reformen mit grosser Energie aus, indem 1783 die Klostergefängnisse aufgehoben, das Begraben in und um die Kirchen beseitigt, die Todtenbeschau geregelt, 1784 ein Findelhaus, eine Siechen- und Irrenanstalt angelegt, das med.-chir. Studium und der Hebeammen-

Unterricht verbessert, 1788 in Graz ein allgem. Krankenhaus errichtet, den Mineralquellen (namentlich Rohitsch, 1802, 3) grössere Aufmerksamkeit gewidmet, die Kuhpockenimpfung (1802) eingeführt wurde u. s. w. Für seine grossen Verdienste als viel beschäftigter Arzt und oberster Sanitäts-Beamter war P., der im Schlosse Spielfeld 29. Jan. 1805 starb, 1784 in den Reichsritterstand erhoben worden. — Mit ihm wurde sein älterer Bruder, Joachim Friedrich P. (geb. 1751, gest. 1845), ebenfalls geadelt. Derselbe war Dr. med., seit 1782 Prof. der Thierarzneikunde an der med.-chir. Anstalt zu Graz, machte sich 1778,79 durch Tilgung von Seuchen und 1813,14 in den Feldspitälern verdient, war 2mal Rector der Grazer Hochschule und erhielt 1802 den Titel eines Sanitätsrathes; auch war er Ordinarius im Krankenspitale der Elisabethinerinnen zu Graz.

v. Wurzbach, XXII, pag. 401, 402. G.

Plaskowski, Romuald P., geb. 7. Febr. 1821, studirte in Dorpat Med. und wurde dort mit der Diss.: *„Meletemata quaedam de quaestione num salia alcalina albumen coagulatum et membranam mucosam solvere valeant“* 1850 zum Doctor promovirt. Nach einer längeren Studienreise liess er sich in Warschau nieder, wurde 1854 Arzt am St. Rochushospital, fungirte 1855—56 ausserdem als stellvertretender Arzt im Ujazdow'schen Militär-Krankenhause, wurde 1857—59 zum Besuche und zum Studium der namhaftesten Irrenanstalten Europas delegirt und wurde nach seiner Rückkehr Primarius am Warschauer Irrenhause für Männer. 1862 begann er in der med.-chir. Akademie Vorlesungen über öffentl. Gesundheitspflege, Diätetik und Medicinalpolizei zu halten; noch in demselben Jahre wurde er Docent für Psychiatrie und 1864 Prof. 1887 verliess er den Dienst und starb 1896. Ausser vielen, sein Specialfach betreffenden Artikeln in Gazeta lekarska und Pamietnik Tow. lek. warszawskiego gab er heraus: *„Psychiatrya“* (2 Th., Warschau 1868, 1884).

A. Rothe, Rys dzieów psychiatrij w Polsce. Warschau 1893 S. 120. K. & P.

Platea, Pietro de P., geb. 26. April 1606 in Monte San Juliano (Sicilien), prakticirte zuerst in Palermo und ging, da er dort keinen Erfolg hatte, später nach Rom, wo er im Sept. 1678 starb. Er war Chemiatriker und schrieb: *„Breve ed utile discorso di cirurgia diviso in sei trattati“* (Rom 1650).

Biogr. méd. VI, pag. 431. Pgl.

Plateanus, Theodorus P., geb. 1530 in Zwickau, studirte in Wittenberg, diente als Militär-Wundarzt während mehrerer Feldzüge in Frankreich, Ungarn und Deutschland und liess sich darauf in Wittenberg nieder, wo er 1608 starb. Er schrieb: *„Arzney-practica, wie man allen zufälligen Krankheiten mit geringer Hausarzney vorkommen könne“* (Königsberg 1566).

Biogr. méd. VI, pag. 432. Pgl.

Platearius. Johannes I. P. lebte im 11. Jhdt. und ist nach dem Zeugnis seines Sohnes Johannes II., der sich des öfteren lobend auf ihn beruft, ein für seine Zeit geschickter und guter Praktiker gewesen. Es ist durchaus zweifelhaft, ob ihm mit Recht Schriften zuzuschreiben sind, wie dies z. B. de Renzi, Collect. Salern. 3, 206 mit einer Practica tut. Daß Trotula seine Frau gewesen sei, ist nicht nachgewiesen.

Johannes II. P., der Sohn des Obigen lebte in der 2. Hälfte des 11. und in der 1. Hälfte des 12. Jhdts. Er ist nach allgemeiner Annahme der Verf. des wichtigen Werkes: *„Practica brevis“*, welches mehrfach im Druck erschienen ist (Ferrara 1488, Venedig 1497, 1499, 1503, 1530; Lyon 1525). Das Werk ist besonders wichtig, weil es mit seiner Pathologie und Therapie die Grundlage wurde für den umfangreichsten Traktat des Breslauer Corpus Salernitanum: *„De Aegritudinum Curatione“* (De Renzi 2, S. 81—386). Weiter verfaßte er die *„Regulae urinarum“* (nach einer Wiener Handschrift bei de Renzi 4. S. 409—412)

und den „*Libellus de conferentibus et nocentibus corporis humani*“ (besprochen v. Steinschneider, Virchows Arch. *40* S. 108).

Matthäus II. P., der Sohn des Vorigen, lebte in der Mitte des 12. Jhdts. Seinen Tod beklagte Aegidius Corboliensis in seinem Arzeneimittelgedicht 1, Vers 110. Matthäus verdanken wir das für die Geschichte der salernitanischen Pharmakologie bedeutsame Werk: „*De simplici medicina*“, das Jahrhunderte lang als „*Circa instans*“ citiert wurde, da es mit dem Satze beginnt: „Circa instans negotium de simplicibus medicinis nostrum versatur compositum“. — Das Werk ist eine alphabetisch geordnete Abhandlung über 273 in der salernitanischen Medizin gebräuchliche Drogen (Uebers. v. Paul Dorveaux nach einem Manuskript des 13. Jhdts. Paris 1913). Ferner schrieb M. P. die „*Glossae in antidotarium Nicolai*“. Das Buch „*De simplici medicina*“ ist in den meisten Ausgaben der „*Practica brevis*“ mitgedruckt; ferner ist es, gemeinsam mit dem Antidotarium Nicolai, Lyon 1512, 1536; Paris 1582 gedruckt. Die „*Glossae*“ sind mit den Werken des jüngern Mesue zusammengedruckt, am besten Venedig 1549, 1561, 1562. — Von den übrigen Platearii steht nur fest, daß Matthäus I. nach den Angaben seines Bruders Johannes II. und seines Neffen Matthäus II. nur kurz namhaft gemacht wird.

Außer Choulant, Handbuch d. Bücherkunde u. de Renzi, Bd. 1, 3, 4 noch Hartmann, Die Literatur von Früh- und Hochsalerno. Leipz. Diss. 1919. Creutz.

Plater (Platter), Felix P., einer der tüchtigsten Aerzte des 16. Jahrh., ausgezeichnet als Anatom wie als Praktiker, als Sohn von Thomas P., Prof. der Med. in Basel, in Sitten im Walliserland 1536 geb., studierte von 1553 an in Montpellier unter Saporta und Rondelet, wurde Baccalaureus im Mai 1556, machte eine wissenschaftliche Reise durch Frankreich und das westliche Deutschland und studierte dabei besonders in Paris unter Duret und Fernel, promovierte nach seiner Rückkunft 1557 in Basel und wurde 1560 bereits Prof. der praktischen Medizin hierselbst. Er blieb es bis zu seinem am 28. Juni des Jahres 1614 erfolgten Tode, also volle 54 Jahre, obwohl auswärtige Universitäten ihn oft ehrenvoll beriefen. Im Jahre 1571 wurde er Stadtarzt, Archiater. P. war ein berühmter Arzt mit zahlreichen freundschaftlichen Verbindungen mit den bedeutendsten Aerzten seiner Zeit. Er führte still und zielbewußt die Reform der Medizin in Basel durch. Er ist der früheste Vertreter der von Vesalius eingeschlagenen Richtung in Deutschland. Nächst diesem hat er (1557 in Basel) als der Erste in Deutschland eine menschliche Leiche secirt. Später stieg die Zahl der von ihm in 50 Jahren gemachten anat. Sectionen auf 300. Um seine Vaterstadt machte sich P. speciell noch verdient durch Gründung eines botanischen Gartens, eines anatomischen Theaters und einer Professur für diese Fächer, sowie durch seine aufopfernde ärztliche Thätigkeit während der dort von 1564—1610 herrschenden schweren Pest-Epidemie. In med.-prakt. Beziehung ist P. insofern bemerkenswerth, als er zuerst den Versuch einer nosolog. Systematik der Krankheiten gemacht hat, die er in 3 Klassen einteilte: 1. Functiones laesae, Störungen der Seelentätigkeit und der körperlichen Bewegungen (etwa unsere heutigen Nervenkrankheiten); 2. vitia, d. h. Krankheiten charakterisiert durch sinnlich wahrnehmbare Fehler, Geschwülste, Missbildungen, Deviationen; 3. profluvia et retentiones, Krankheiten, bei denen es sich wesentlich um abnorme Entleerungen und Verhaltungen handelte. Diese Einteilung findet sich in seiner „*Praxis medica*“ (s. u.). Auch hat sich P. um die Psychiatrie dadurch verdient gemacht, dass er für eine psychische Behandlung der Irren und gegen Zwangsmaassregeln, namentlich Einsperrung in Gefängnissen etc., eintrat. P.'s Hauptschriften sind: „*De partium corporis humani structura et usu, libri III, tabulis methodice explicati, iconibusque accurate illustrati*“ (Basel 1583, fol.; 1603, m. 50 Kpfrn., daraus besonders abgedruckt: „*De mulierum partibus*

generationi dicatis icones" — *Quaestionum medicarum paradoxarum et eudoxarum, juxta partes medicinae dispositarum, centuria posthuma etc.*" (Basel 1625; Paris 1632, 1641, 1656) — „*Praxeos medicae tomi III etc.*" (Basel 1602 bis 1608; ib. 1625 in 2 voll., 1656, 1736) — „*De febribus liber, genera, causas et curationes febrium etc. proponens etc.*" (Frankf. 1597) — „*Observationum in hominis affectibus plerisque etc. libri III*" (Basel 1614, 1641, 1680) — „*Consilia medica*" (Frankfurt 1615).

Zur Erläuterung der verwandtschaftlichen Verhältnisse diene die folgende Stammtafel der Familie Plater (Platter):

Thomas I. Plater, Prof. der Med. in Basel.

Felix I. P., der berühmteste, geb. 1536, gest. 1614 (s. vorstehend)	Thomas II. P., geb. 1547, gest. 1628 (s. nachstehend)
	Felix II. P., geb. 1605, gest. 1671 (s. nachstehend)
	Franz P., geb. 1645, gest. 1711 (s. nachstehend).

Thomas II. Plater, als Bruder des Vorigen 11 Jahre später, 24. Juli 1547, in Basel geb., studirte daselbst mit besonderer Vorliebe Naturwissenschaften und wurde 1614 Prof. der Anat. und Botanik, 1625 Prof. der prakt. Med. in seiner Vaterstadt, in welcher Stellung er bis zu seinem 1. Dec. 1628 erfolgten Tode thätig war, ohne aber als Schriftsteller aufgetreten zu sein.

Felix II. Plater, als Sohn von Thomas II. P. geb. 1. Aug. 1605, studirte an verschiedenen Universitäten in Frankreich, England und Holland und promovirte 1629 in seiner Vaterstadt Basel, wo er seit 1630 den Lehrstuhl der Logik, von 1633—56 den der Physik bekleidete und schliesslich als Stadtphysicus und Senator 3. Juni 1671 starb. Er hinterliess nur eine grössere Anzahl kleinerer Dissertationen und akad. Gelegenheitsschriften über verschiedene Gegenstände der Med. und Physik.

Franz Plater, als jüngster Sohn des Vorigen und letzter Sprosse der Familie P. 1645 zu Basel geb., prakticirte daselbst etwa 40 Jahre lang und starb 17. Nov. 1711. Er veranstaltete eine neue Ausgabe der „*Observationum libri III*" seines Gross-Oheims Felix I. P., der er noch eine eigene Schrift, betitelt: „*Observationum selectiorum e diariis practicis passim excerptarum mantissa*" (Basel 1680) hinzufügte.

Biogr. méd. VI, pag. 432—434. — Dict. hist. III, pag. 723. — Poggendorff, II, pag. 468. — Seine Lebenserinnerungen erschienen als „Mémoires" Genf 1866, in schweizer Deutsch v. A. Fechter Basel 1840 u. von Heinrich Boos, Th. u. F. Pl. Zur Sittengeschichte des 16. Jahrhunderts. Leipzig 1878, ins Hochdeutsche übertrag. v. J. K. Rud. Heman, Gütersloh 1882. — Kirchhoff, Irrenärzte 1 S. 6—10. — Ders. Grundriß d. Gesch. d. dtsch. Irrenpflege 1880, S. 60. — Perrin Genil, Rev. de psychiatr. 17 (1913). — Friedr. Miescher, Die med. Fakultät in Basel u. ihr Aufschwung unter F. Plater. Basel 1860. — Albrecht Burckhardt, Gesch. d. med. Fakultät zu Basel. Basel 1917. — Gurlt, Gesch. d. Chir. 3 S. 264—273. — Hirschberg (Graefe-Sämisch) XIII, 2 S. 295. — Bild bei J. Ruhräh, Pediatrics of the past, 1925 S. 238.

Hab.

Platner, Johann Zacharias P., geboren 16. Aug. 1694 zu Chemnitz, studierte seit 1712 in Leipzig, zuerst Philosophie, dann Medizin, ging 1715 nach Halle, wo er die Diss.: „*De affectibus capitis ex haemorrhagiis molientibus*" verteidigte, beschäftigte sich im Winter 1716/17 in Chemnitz besonders mit dem Bergwesen, ging wieder nach Leipzig, wurde hier Februar 1717 Magister der Philosophie und promovierte in Halle am 25. Sept. 1717 mit der Diss.: „*De medico directore motuum vitalium*". Dann trat er eine längere Studienreise über Nürnberg, Altorf, durch ganz Deutschland, über Straßburg nach der Schweiz, Savoyen, nach Paris an, wo er Anatomie, Chirurgie, besonders aber Augenheilkunde unter John Thomas Woolhouse trieb. Auf der Rückreise hielt er sich noch in Holland

auf und ließ sich 1720 in Leipzig nieder, wurde 28. Februar 1721 Prof. e. o. der Anatomie und Chirurgie, erlangte 1724 die Rechte eines Leipziger Doktors, wurde 25. Aug. 1724 o. Prof. der Physiologie, 27. Sept. 1724 Assessor der medizinischen Fakultät, 1727 Rektor, 1734 o. Prof. der Anatomie und Chirurgie, 1737 Prof. der Pathologie und Dezemvir der Universität und Kollegiat des großen Fürstenkollegs, 1747 Professor der Therapie und ständiger Dekan. Er starb 19. Dez. 1747. Die zahlreichen von ihm verfassten Abhandlungen, welche Gegenstände aus den oben genannten Fächern (namentlich Anat. und Chir.) betreffen, sind u. d. T.: *„Opuscula. T. I. Dissertationes. T. II. Prolusiones“*, sowie als *„Orationes academicae (acc. Elogium ejusdem)“* (Leipzig 1749) veröffentlicht worden. Sein Hauptwerk sind jedoch die *„Institutiones chirurgiae rationalis tum medicae, tum manualis in usum discentium“* (Leipz. 1745; Venedig 1747; Leipzig 1758, 1761, Ed. novissima rec. Carol. Christian Krause Ebenda 1783; holländ. von M. Houttuyn, 2 Thle., Amsterd. 1764, 65; deutsch mit dem Titel: *„Gründliche Einleitung in die Chirurgie oder kurze Unterweisung alle Krankheiten, so denen Chirurgis vorkommen, theils mit innerlichen und äusserlichen Medikamenten, theils durch Operationen zu curiren“* (Leipzig 1749, 1757, 1770, 1786 von Carl Christian Krause). Unter seinen andern in vorzüglichem Latein geschriebenen Abhandlungen erwähnen wir die über Entzündungen des Auges: *„De noxis ex cohibita suppuratione in nonnullis oculorum morbis“* (Leipzig 1744); über Tränenfisteln: *„De fistula lacrymali“* (Ebenda 1724) und über die Aneurysmen. Ferner: *„Ars medendi singulis morbis accommodata“* (Ebenda 1765) u. a. s. a. bei Chr. Gotthold Schwencke.

Wenck, Oratio secularis. Leipzig 1810, pag. 49. — Joecher, III, pag. 1624. — Biogr. méd. VI, pag. 437. — Dict. hist. III, pag. 724. — Allg. D. Biogr. **26** S. 362. — Hirschberg (Graefe-Sämisch) **13** S. 197. — C. Rabl. Gesch. d. Anatomie an der Universität Leipzig (Stud. Gesch. Med. 7) Leipzig 1909 S. 55—56 u. a. a. O. Vollständiges Schriftenverzeichnis in Programma funebre Dom. XXIII post sacros Triados festum von J. Benjamin Böhmer. Panegyricus memoriae Dr. J. Z. P. Leipzig 19. Dez. 1748. — Weiteres s. Index-Catalogue 11. S. 354—356. Hab.

Ernst Platner, jüngerer Sohn des Vorigen, geboren 11. Juni 1744 zu Leipzig, studirte daselbst von 1762 ab Medicin, wurde im Jahre 1766 Magister, 1767 Dr. med. mit der Dissertation *„De vi corporis in memoria specimen secundum pathologiam ad cognoscendas memoriae vicissitudines necessariam sistens“* und Docent, 1770 aber, nach einer längeren wissenschaftlichen Reise, a. o. Prof. der Med. an der Universität zu Leipzig. Im J. 1780 erhielt er die ord. Professur der Physiol. und rückte bis zum J. 1790 zum 1. ord. Prof. in der med. Facultät auf, mit welcher das ständige Decanat verbunden war. In letzterer Stellung verblieb er — mit dem weder vor, noch nach ihm in der med. Facultät vorgekommenen Titel eines Prof. primarius — bis zu seinem 27. Dec. 1818 in Geistesstörung erfolgten Tode, nachdem er 1810 das Decanat niedergelegt hatte, welches von da ab unter den ord. Professoren wechselte. P. gehörte zu den vorzüglichsten akad. Lehrern seiner Zeit. Er leistete Ausgezeichnetes auf dem Gebiete der Philosophie sowohl, als auf dem Gebiete der Med., und zwar besonders in den Fächern der Anthropol., Physiol., gerichtl. Med., Staatsarzneikunde und Psychol. Er verstand es, in seinen Vorlesungen die philos. Darstellung in ein gefälliges Gewand zu kleiden, und hat sich namentlich auch durch Anregung des Studiums der Psychol. und deren innigere Verbindung mit der Med. verdient gemacht, wobei er mit grösster Entschiedenheit die Wahrheit vertheidigte und Vorurtheile bekämpfte. Die ausserordentlich zahlreichen Schriften, grösstentheils als Programme veröffentlicht, sind in folgenden Sammlungen zusammengefasst worden, auf welche wir in dieser Hinsicht verweisen können: *„Opuscula academica edidit C. G. Neumann“* (Berlin 1824; beigefügt ist ein reichhaltiges Verzeichniss von P.'s Schriften, einschliesslich der Uebersetzungen von vorwiegend französ. Werken) — *„Quaestiones medicinae forensis“* (pag. I—XLIII, Leipz. 1797—1817; deutsch v. K. E. Hedrich,

Ib. 1820; u. d. T.: *„Quaestiones medico-forenses et medicinae studium octo semestribus descriptum“* von Neuem herausg. von Ludw. Choulant, Ib. 1824) — *„Quaestionum physiologicarum libri duo, praeced. prooemium tripartit. de constituenda physiologiae disciplina“* (Ib. 1794) — *„Vermischte Aufsätze über med. Gegenstände“* (Ib. 1796) — *„Vindiciarium sententiarum probabilium per systematis condendi festinationem de physiologia resectarum (I. Fermenta, II. Calidum innatum, III. Parenchyma, IV. Appetitus naturalis“* (Ib. 1791; 1792). Erwähnung verdienen, ausser zahlreichen philos. Abhandlungen, noch die *„Supplementa in Joh. Zach. Platneri Institutiones chirurgiae“* (P. I, Leipz. 1773; deutsch Ib. 1776).

Wenck, Oratio secularis, Leipzig 1810, pag. 71. — Denkmäler verdienstvoller Deutscher des 18. u. 19. Jahrh. 3 Bändchen, Leipzig 1829, pag. 57. Mit Portrait. — Meusel, VI, pag. 117. — Biogr. méd. VI, pag. 434. — Dict. hist. III, pag. 725. — E. Ebstein, E. P.'s Krankheitsgeschichte im Jahr 1818. Psychiatr.-neurol. Wschr. *17* (1915) Nr. 13 und 14. — Laehr, 4. Aufl. S. 174. — Allg. D. Biogr. *26* S. 258. — Biographie von Eisfeld (II 394).

Winter.

Platner, Camillo P., zu Pavia, geb. daselbst 7. Nov. 1795, wurde 1814 Doctor und 1819 Arzt zu Este im Paduanischen, von wo er 1823 in die Heimath zurückkehrte, als Supplent des erkrankten Prof. der gerichtl. Med. und Medicinal-Polizei. Nach dem Tode Desselben erhielt er die Professur durch Concurs; 1863 wurde er emeritirt und starb, geachtet von Collegen und Mitbürgern, 30 Aug. 1877. Er schrieb: *„Sulla vita e sulle opere di Paolo Zacchia“* (Mailand 1827) — zusammen mit Ferd. de Cattanei und Girol. Novati: *„Storia ragionata di due casi di avvelenamento prodotto dal deutossido di arsenico“* (Annali univers., 1836) — zusammen mit Pignacca: *„Storia di alcuni casi di avvelenamento per solfato di zinco“* (Gazz. med. Lomb., 1848) — *„Sulla procurazione dell' aborto“* (Annali univers., 1852) — *„Nuovi cenni sul metodo di Marshall Hall per sovvenire ai sommersi“* (Pavia 1859). Ausserdem verfasste er Nekrologe von Antonio Scarpa (1832), Carlo Cairoli (1849), Bartolomeo Panizza (1867).

Università di Pavia, pag. 275. — Callisen, XV, pag. 107; XXXI, pag 254. G.

Platonow, Peter P., geb. 9./21. Aug. 1823 im Gouv. Kursk, studirte 1846—51 in der med.-chir. Akademie, wurde Dr. med. 1853 (Diss. *„De abscessu iliaco vero seu abscessu perityphlitico“*). Nach Beendigung seines Studiums blieb er als Ordinator der chir. Klinik bei der med. Akademie und wurde 1853 Prosector der Anatomie und 1858 Prof. e. o. der operativen Chirurgie, jedoch zog er gleich darauf zu wissenschaftlichen Zwecken nach Deutschland und starb in Dresden 1860 an der Schwindsucht. Von seinen 27 wissenschaftlichen Arbeiten sind erwähnenswerth: „Ueber künstliche Entwicklung des Brustkorbes und hervorstehende Schulterblätter“ (1853) — „Ueber Gliederamputationen und Knochenresection“ (1853) — „Ein bemerkenswerther Fall von Empyem“ (1855) — „Descriptive Anatomie des menschlichen Körpers“ (3 Thle., m. 10 Taff.) — „Ein Fall von Hämophilie“ (1857) — „Ueber Galvanokaustik“ (1859) — „Vergleichende Studie über die oberen und unteren Extremitäten in chirurgischer Beziehung“ (1860).

Smejew, pag. 61. O. Petersen (St. Pbg.).

Platter, s. Plater.

Playfair, The Right Hon. Sir Lyon P., geb. 21. Mai 1819 zu Chunar in Bengalen, als Sohn von George P., Chief Inspector-General der Hospitäler von Bengalen, studirte 1834 Chemie bei Graham in Glasgow, 1838 bei Liebig in Giessen, von dem er einige Werke übersetzte, leitete darauf in Schottland eine grosse Kattundruckerei, wurde 1843 Prof. der Chemie bei der Royal Instit. zu Manchester, gehörte 1844 der von Sir Robert Peel ernannten Commission zur

Untersuchung des Gesundheitszustandes grosser Städte und bevölkerter Districte an und wurde darauf zum Chemiker des Museum of Practical Geology, 1857 zum Präsidenten der Chemical Soc., 1858 zum Prof. der Chemie an der Universität Edinburg ernannt, die er, ebenso wie die von St. Andrews, 1868 im Parlamente vertrat. In dem Ministerium von 1873—74 war er General-Postmeister und wurde darauf Privy Councillor, war 1883 wieder Mitglied des Unterhauses u. s. w. Von seinen zahlreichen wissenschaftl. Abhandl. führen wir nur an: *„On the food of man in relation to his useful work“* (1865) — *„On teaching universities and examining boards“* (1872) — *„Universities in their relation to professional education“* (1873) — *„The progress of sanitary reform“* (1874) u. s. w. Er starb 30. Mai 1898 in Onslow Garden.

Men of the time. 11. ed., pag. 891. — A. Harden, Dict. nat. biogr., suppl. vol. III S. 270—77. Red.

Playfair, William Smoult P., zu London, geb. 27. Juli 1835 in Saint Andrews in Schottland, studirte in Edinburg und Paris, wurde bei erstgenannter Universität 1856 Dr. med., war Assistant-Surg. in der indischen Armee und Prof. d. Chir. am Med. College zu Calcutta, war dann Physic. am Evelina Hosp. für Kinder und am Gen. Lying-in Hosp., denen er als Consult. Physic. angehörte, während er gleichzeitig Prof. der Geburtshilfe am King's College und Physic. für Frauen- und Kinderkrankheiten an dem Hosp. desselben, sowie Physic. Accoucheur der Herzogin von Edinburg war; seit 1870 war er auch Fellow des Roy. Coll. of Phys. Schriften: *„A treatise on the science and practice of midwifery“* (London 2. Ed. 1878, 4. Ed. 1882, 6. Ed. 1886, 7. Ed. 1889; mit Ergänz. v. R. Harris, Philadelphia 1878, 1880, 1885; franz. Paris 1879) — *„The systematic treatment of nerve prostration and hysteria connected with uterine disease“* (London 1881 [aus Lancet *1* (1881) S. 857—859, 949—950]; Philadelphia 1883; deutsch von A. Tischler Berlin 1883) — *„The systematic treatment of functional neurosis, the so called Weri-Mitchell — treatment“* (London 1892) [aus Dict. Psych. med. *2* (1892) S. 850—857] — *„A handbook of obstetric operations“* (ebenda 1865). Er schrieb ferner: *„On the mechanism and management of delivery in cases of double monstrosity“* (Obstetr. Transact., 1866) — *„The treatment of labour complicated with ovarian tumour“* (Ib. 1867) — *„Thrombosis and embolism of the pulmonary artery as a cause of death in the puerperal state“* (Lancet, 1867) und andere Aufsätze in dieser Zeitschrift, Med. Times, Brit. Med. Journ., Edinb. Med. Journ., Archiv. of Med., Pathol. Transact. u. s. w. Er starb 13. August 1903 in Saint Andrews.

Medical Directory. — Transact. of the obstetrical Soc. of London *46* (1905) S. 80—82. — Lancet 1903, 2 S. 570—575 (Bild). — Brit. med. J. 1903, 2 S. 439. — Dict. nat. biogr., second suppl. *3* (1912) S. 120. Red.

Plaz, Anton Wilhelm P., geb. zu Leipzig 2. Jan. 1708, studirte von 1723 ab in Leipzig und Halle Med. und erwarb 1728 zu Halle die med. Doctorwürde. Nachdem er 1733 eine a. o. Professur der Botanik an der Universität zu Leipzig erhalten hatte, wurde er 1749 Mitglied der med. Facultät, 1754 ord. Prof. der Physiol., 1757 der Anat. und Chir., 1758 der Pathol., 1773 aber der Ther. und Decan der med. Facultät, in welcher Stellung er bis zu seinem Tode am 26. Febr. 1784 verblieb. Er hat eine grosse Anzahl von Abhandlungen über Gegenstände aus den von ihm vertretenen Fächern, namentlich aber aus dem Gebiete der allgem. Pathol., verfasst, welche sämmtlich als Programme oder in unter seiner Leitung geschriebenen Dissertationen zu Leipzig veröffentlicht worden sind; ein ausführliches Verzeichniss derselben findet sich bei Meusel (X, pag. 453). Von besonderem Interesse ist eine Reihe von Abhandlungen über ärztl. Standesinteressen, unter denen als Beweis, dass dieselben schon im vorigen Jahrhundert zu vielfachen Klagen Veranlassung gegeben haben, hervorgehoben werden mögen die Programme: *„De piis medicorum desideriis“* (1772) — *„De exiguo ex*

medicina lucro“ und „*De officiis medicorum non digne satis compensatis*“ (1780) — „*De medicae vitae commodis et incommodis*“ (1781).

Wenck, Oratio secularis. Leipzig 1810, pag. 70. — Joecher, VI, pag. 378. — Biogr. méd. VI, pag. 439. — Dict. hist. III, pag. 727.

Winter.

Plazzoni, Francesco P., geb. in Padua, war daselbst seit 1619 in Vertretung für SPIGELIUS Prof. der Anat. und Chir., starb aber schon 1622 in der Blüthe seiner Jahre. Er schrieb: „*De vulneribus sclopetorum tractatus*“ (Padua 1605; 1643, 58, 69; Venedig 1618) — „*De partibus generationi inservientibus libri II. etc.*“ (Padua 1621; Leyden 1644; 1664).

Biogr. méd. VI, pag. 442. — Gurlt, Gesch. d. Chir. 2 S. 575. Pgl.

Plemp, Vopiscus Fortunatus P., geb. 23. Dec. 1601 in Amsterdam, studirte in Gent und Löwen die Humaniora und Philosophie, darnach Med. in Leyden, Padua (unter SPIGELIUS) und Bologna, wo er 1624 zum Dr. med. promovirte. Er liess sich nach seiner Rückkehr in seinem Geburtsorte nieder und wirkte bis 1633, wo er als Prof. der Medicin nach Löwen berufen wurde, in ein Amt, das er bis zu seinem Tode (12. Dec. 1671) mit grossem Beifall eingenommen hat. P. war kein tüchtiger Gelehrter, doch scharfer Schriftsteller, der sehr kräftigen Einfluss auf seine Zeitgenossen ausübte. So war es in der That von grossem Interesse für die Verbreitung der HARVEY'schen Circulationslehre, dass P. 1644 öffentlich dafür Partei nahm und seine frühere Bestreitung als Verirrung anerkannte, während andererseits der Gebrauch der Chinarinde in den Niederlanden durch seine, unter dem Pseudonym M. PROTYMUS veröffentlichte, Streitschrift verzögert worden ist, wie aus den Epist. medicinales von BARTHOLINUS am deutlichsten hervorgeht. Seine vornehmsten Schriften sind: „*Verhandeling der spieren*“ (Amst. 1630; Dordr. 1645) — „*Ophthalmographia, sive tractatio de oculi fabrica etc.*“ (Amst. 1632; Löwen 1648, 1659), von HALLER als „juvenis opus, minime tamen inutile“ bezeichnet — „*Fundamenta medicinae libri sex*“ (Löwen 1638; 1644; 1654; 1664) — „*Animadversiones in veram praxin curandae tertianae*“ (Ib. 1642) — „*Antimus Coningius Peruviani pulveris defensor, repulsus a Melippo Protymo*“ (Ib. 1655) — „*Tractatus de affectibus capilorum et unguium*“ (Ib. 1662) — „*Loimographia sive Tractatus de peste*“ (Amst. 1664) — „*De togatorum valetudine tuenda commentatio*“ (Brüssel 1670), während er auch noch eine holländ. Uebers. von B. CABROLIUS u. d. T.: „*Ontleeding des menschelyken lichaams*“ (Amst. 1633, 1648, 1725) und eine lateinische von AVICENNA's „*Canon medicinae*“ (Löwen 1658) bewirkt hat; letztere blieb unvollendet, enthält nur lib. I, II, IV 1.

H. J. Allard, Dr. V. F. Plemp, in Volksalmanak voor Ned. Katholieken, 1885, — Nieuw Nederl. Biogr. Woordenb. 6 Sp. 1136. — Haan, Annuaire de l' Université catholique de Louvain 1845 S. 211. — Tricot-Royer, La bibliothèque de V. F. Pl. Mém. couron. Acad. Roy. de Méd. de Belg. 22 (1925) S. 1—112.

C. E. Daniëls.

Plenciz (PLENCZIZ), Vater und Sohn. — Der Erstere, Marcus Anton von P., geb. zu Solkan bei Görz 28. April 1705, studirte in Wien und Padua, unter MORGAGNI, wurde daselbst Doctor, begann 1735 in Wien seine Praxis, musste sich daselbst aber nochmals der Doctorprüfung unterziehen. 1762 wurde er Prof. an der Wiener Fakultät, 1770 wegen seiner wissenschaftlichen Leistungen von Maria Theresia geadelt und ihm von den Ständen von Görz und Gradiska die Herr- und -Landmannschaft in beiden Grafschaften verliehen. Es erschienen von ihm: „*Opera medico-physica in IV tractatus digesta*“ (Wien 1762), daraus später vermehrt herausgegeben: „*Tractatus de scarlatina, olim cum aliis ejusdem operibus, nunc vero separatim et ab auctore ipso novis observationibus auctus*“ Ib. 1780; deutsch von J. P. G. PFLUG, Kopenhagen 1779) — „*Dissertatio physico-*

oeconomica sive nova ratio frumenta aliaque legumina quam plurimis annis integra salvaque conservandi" (Ib. 1764) u. s. w. Pl. gehörte zu den gelehrteren Aerzten der Wiener Hochschule im 18. Jhdt. Pl. hat in seinen Werken, namentlich im ersten Traktat der „*Opera*" eine neue Idee der ansteckenden Krankheiten veröffentlicht, die er auf kleinste Lebewesen zurückführte. Er ist ein Vorläufer der bakteriologischen Aera gewesen, hat schon pathogene und nichtpathogene Infektionsträger unterschieden. Er starb 25. Nov. 1786.

I. Fischer, M. A. P., ein Wiener Vorläufer der modernen Bakteriologen. Wien. klin. Wschr. *44* (1913). — Ders. Wien. med. Wschr. 1927 S. 735—738. — v. Wurzbach 22 S. 420.

Hab.

Joseph von Plenciz, der Sohn, geb. 1751 zu Wien, erlangte 1773 daselbst die Doctorwürde mit der Dissertation: „*De calore animali additis ex universa medicina thesibus centum*", wurde 1774 in die med. Facultät aufgenommen, 1778 zum Prof. der prakt. Med. an der Prager Hochschule ernannt, woselbst er auch klinischen Unterricht im Spitale der Barmherzigen Brüder und in anderen Instituten ertheilte. Er starb, erst 33 Jahre alt, 26. April 1785, an den Folgen einer Ansteckung („Faulfieber"), die er sich in seinem Beruf zugezogen. Noch als Assist. de Haen's in Wien hatte er geschrieben: „*Observationum medicarum decas I*" (Wien 1778), später als Prof. in Prag: „*Acta et observata medica*" (Prag 1780). Als Arzt genoss er einen ausgezeichneten Ruf; er war ein würdiger Schüler Stoll's, ein Verehrer und Nacheiferer desselben.

Biogr. méd. VI, pag. 443. — Dict. hist. III, pag. 732. — v. Wurzbach, XXII, pag. 419. G.

Plenck, Joseph Jakob Edler von P., zu Wien, geboren daselbst am 28. Nov. 1733, wandte sich 1753 der Chirurgie zu und fand in J. Chr. Retter einen tüchtigen Lehrmeister. 1756 wurde er durch Lehrbrief freigesprochen, besuchte nun med. Vorlesungen an der Wiener Universität und die praktische Unterweisung im Johannes-Hosp., trat bei Beginn des 7jährigen Krieges in Kaiserliche Dienste, und wurde wegen seiner hervorragenden Tüchtigkeit schnell Regiments-Chirurgus. Nach dem Kriege wieder entlassen, wurde er Magister der Chirurgie, kaufte sich eine Barbierstube, begann aber schon sich schriftstellerisch zu betätigen. 1770 wurde er Lehrer der theoretischen und praktischen Chirurgie an der neuerrichteten ungarischen Universität Tyrnau, 1777 in Ofen und bekleidete 14 Jahre dieses Lehramt mit größtem Erfolge. In dieser Zeit schrieb er eine große Anzahl Lehrbücher für alle Zweige der Medizin, die großen Beifall fanden. Wir nennen hier: „*Methodus nova et facilis argentum vivum aegris venerea labe infectis exhibendi etc.*" (Wien 1766; 4. ed. 1777; deutsch 2. Aufl. Wien 1769, 4. Aufl. 1778; engl. London 1767, 1768, 1772) — „*Novum systema tumorum, quo hi morbi in sua genera et species rediguntur. Pars I*" (Wien 1767; deutsch von C. G. Rumpelt, Dresden u. Leipzig 1769; 2. Aufl. 1776) — „*Anfangsgründe der Geburtshilfe*" (Strassburg 1768; Wien 1774; 6. Aufl. 1803) — „*Sammlung von Beobb. über einige Gegenstände der Wundarzneikunst*" (2 Bde., Wien 1769, 70; neue Aufl. 1778) — „*Materia chirurgica, oder Lehre von den Wirkungen u. s. w.*" (Wien 1771; neue Aufl. 1780) — „*Lehrsätze der prakt. Wundarzneiwissenschaft u. s. w.*" (2 Bde., Wien 1774, 76; 3. Aufl. 1799) — „*Pharmacia chirurgica, sive doctrina etc.*" (Wien 1775; 3. ed. 1786; 1791; deutsch Wien 1790; auch übers. von J. P. G. Pflug, Kopenh. 1776; 3. Aufl. 1786; ital. Venedig 1781; holl. Amsterdam 1779; franz. Paris 1786; span. Madrid 1819) — „*Selectus materiae chirurgicae*" (Wien 1775; deutsch Ib. 1775) — „*Primae lineae anatomes in usum praelectionum*" (Ib. 1775; 3. ed. 1780; 4. ed. 1795; deutsch von F. X. v. Wasserberg) — „*Compendium institutionum chirurgicarum*" (2 voll., Wien 1776; 2. ed. 1780; 1797; deutsch 3 Thle. 1777; 5. Aufl. 1801; 7. Aufl. 1822) — „*Doctrina de morbis cutaneis, qua hi morbi in suas classes, genera et species rediguntur*" (Ib. 1776; 2. ed.

1783; dtsch. v. F. X. v. Wasserberg. Warschau 1777, 2. Aufl. 1789) — „*Doctrina de morbis dentium ac gingivarum*“ (Wien 1778; dtsch. v. demselb. 1778; ital. Venedig 1786; Neapel 1790) — „*Doctrina de morbis veneriis*“ (Wien 1779, 1787, 1797; dtsch. v. demselb. Warschau 1786, 3. Aufl. 1793; lat. Loewen 1797; ital. Venedig 1782, 1785) — „*Elementa medicinae et chirurgiae forensis*“ (Wien 1781, 1786; dtsch. v. demselb. 1782, 4. Aufl. 1802; holl. Leiden 1786) — „*Elementa artis obstetriciae*“ (Wien 1781; ital. Venedig 1781, 1782; franz. Lyon 1792) — „*Doctrina de morbis oculorum*“ (Wien 1777, 1783; dtsch. v. demselb. 1788; ital. Venedig 1781; Neapel 1783). (Vgl. Hirschberg im Zbl. f. prakt. Augenheilkde. 1910 S. 1: Pl.'s Schrift von W. Rowley [s. d.] unter anderem Titel abgeschrieben). — „*Anfangsgründe der Chir. für die angehenden Wundärzte im Königr. Ungarn*“ (Pest 1783). Im Jahre 1783 wurde er zum Prof. der Chemie und Botanik an der med.-chir. Josephs-Akademie in Wien, in der Folge zum Director der Feldapotheken, Feldstabschirurgen, königl. Rath und Secretär der Josephs-Akademie ernannt. Seine nun folgenden Schriften gehören fast ausschliesslich den genannten Wissenschaften an; wir führen von denselben an: „*Bromatologia sive doctrina de esculentis et potulentis*“ (Wien 1784; deutsch 1785) — „*Toxicologia sive doctrina de venensis et antidotis*“ (Ib. 1785; 1801; deutsch 1785; italienisch Venedig 1789; spanisch Madrid 1816) — „*Icones plantarum medicinalium, etc.*“ (8 Bde., 1788—1818) — „*Hygrologia corporis humani, sive doctrina chemico-physiol. de humoribus in corpore humano contentis*“ (Ib. 1794; Löwen 1797; deutsch Wien 1795; auch übersetzt von W. Davidson, Berlin 1796; englisch London 1797) — „*Physiologia et pathologia plantarum*“ (Wien 1794; deutsch 1795) — „*Elementa pharmaco-catagraphologiae seu doctrinae de praescriptione formularum medicinalium*“ (Ib. 1799); ferner einige chemische und pharmakol. Werke (1801—4) und zu Ende seines Lebens noch: „*Doctrina de cognoscendis et curandis morbis infantum*“ (Wien 1807; deutsch 1807) — „*Doctrina de morbis sexus feminei*“ (Ib. 1808) — „*Anfangsgründe der Hebeammenkunst*“ (Pest 1808). P. war 1797 in den ungarischen Adelstand erhoben worden und starb zu Wien 24. Aug. 1807. In seiner grossartigen literar. Thätigkeit, welche ihn zuletzt die Praxis ganz aufgeben liess, um sich jener ganz zu widmen, wurde er von Eyerel unterstützt, einem der gelehrtesten Aerzte seiner Zeit. Auch durch mehrere Magistralformeln, z. B. eine Mixtur gegen Metrorrhagien, die Quecksilber-Solution (s. b. Vierordt, Hilfsbuch S. 225), ein Enthaarungsmittel mit Auripigment, hatte er sich bekannt gemacht.

Biogr. méd. VI, pag. 444. — Dict. hist. III, pag. 730. — v. Wurzbach, XXII, pag. 423. — Kirchenberger a. a. O. S. 154—156. — Zimmermann, Rede zur Gedächtnisfeier des verstorbenen Prof. P. Wien 1808 (vollständiges Verz. seiner Werke). — Wunschmann, Allg. D. Biogr. **26** S. 272. — Hirschberg (Gräfe-Saemisch) XIII S. 244 u. 588.

Hab.

Plessmann, Friedrich P., geb. 1762 in Berlin, studirte und promovirte daselbst und liess sich in Paris nieder, wo er Geburtshelfer am Hôtel-Dieu unter Desault, Mitglied der Soc. de méd. und Prof. der Literatur an der Universität war und im Oct. 1800 starb. Er schrieb: „*La médecine puerpérale ou des accidens de la maternité*“ (Paris 1797 mit einem: „*Éloge historique de Desault*“ als Anhang).

Dict. hist. III, pag. 733.

Pgl.

Plevier, Cornelius P., Geburtshelfer von Ruf, zu Amsterdam, † 1750, führte die Zange mit den Modificationen Gregoire's in Holland ein und schrieb: „*Der gezuiverde vroedkunst*“ (1751, 4., m. K.), Opus posthumum.

v. Siebold, Geschichte der Geburtsh. II, pag. 293. — v. d. Aa, XV, pag. 360.

J. Ch. Huber (Memmingen).

Plieninger, Theodor P., zu Stuttgart, geb. 12. Nov. 1756 zu Kaltenwesten, Oberamt Besigheim, trat 1774 in die Karls-Akademie, zunächst in die

jurist., später in die med. Abtheilung, war der Erste, welcher 1779 auf der Karls-Akademie, die vom Kaiser Joseph mit Universitätsrechten begabt war, nach Vertheidigung der Diss. *„De praecipuis deliriorum causis eorumque medela generalia quaedam exhibens“* (4.) den Doctorhut empfing. Er war seit 1781 Hofmedicus, hielt von 1785 an Vorlesungen über Geschichte und Encyklop. der Med., wurde 1787 zweiter Stadt- und Amtsphysicus und Prof. ord., hielt Vorlesungen über Physiologie und ertheilte klin. Unterricht in den Stuttgarter Krankenhäusern. 1793 rückte er in die 1. Stelle als Stadt- und Amtsphysicus und behielt dieselbe bis 1814. Er feierte 1832 sein Dr.-Jubil., wurde dabei zum Med.-Rath ernannt und starb als Ober-Med.-Rath 20. Oct. 1840. In einer Abhandlung: *„Observ med. pract. forens.“* trat er gegen die Ploucquet'sche Lungenprobe auf.

Neuer Nekrolog der Deutschen. Jahrg. 18, 1840, II, pag. 1405. — Moll, pag. 13. — Callisen, XV, pag. 116; XXXI, pag. 257. G.

Plieninger, Karl Gustav Theodor von P., zu Stuttgart, geb. daselbst 28. Sept. 1800 als Sohn des Vorigen, wurde 1823 in Tübingen Doctor mit der *„Diss. inaug. sist. animadversiones in naturam et curam morborum paralyticorum, qui transsudatione in cerebrum et medullam spinalem oriuntur“* (4., deutsch in J. S. Weber's Samml. med. Diss. von Tübingen, 1829, St. 5), wurde 1828 consult. Leibarzt der Königin in Ludwigsburg und Med.-Rath. Als Festgabe der Stadt Stuttgart bei der Versamml. deutsch. Naturf. und Aerzte im J. 1834 verfasste er: *„Beschreib. von Stuttgart, hauptsächl. nach seinen naturwissenschaftl. und medic. Verhältnissen“* (Stuttg. 1834), übersetzte Will. Prout, Chemie etc. (Ib. 1836), Th. Chalmers (Ib. 1838), John Kidd, „Der menschliche Körper in seinem Verhältnisse zur äusseren Natur“ (Ib. 1838); ausserdem Aufsätze im Württemb. Med. Correspondenz-Blatt (1884—42) über sehr verschiedenartige Gegenstände. Er war seit 1836 Ober-Med.-Assessor, wurde 1852 pensionirt und starb als Med.-Rath a. D. 11. Febr. 1886. Er hatte sich besonders der Behandlung der Frauenkrankheiten gewidmet; seine Praxis war Jahrzehnte lang eine ausgedehnte, bis in die höchsten Kreise sich erstreckend.

Württemb. Med. Correspondenz-Blatt. *56* (1886) S. 101 und 293—296. — Callisen, XXXI. pag. 257. — Zur Erinnerung an Medicinalrath Dr. Gustav v. Plieninger . . . Ein histor. Rückblick Stuttgart 1886. G. — H. V.

Plinius, Cajus Plinius Secundus P., zum Unterschiede von seinem gleichnamigen Neffen „der Aeltere“ genannt, einer vornehmen, in Como oder Verona lebenden Familie entsprossen, war im J. 23 p. Chr. geboren. Nach biographischen Notizen seines Neffen hatte er die Feldzüge nach Deutschland mitgemacht, dann, mit dem besonderen Vertrauen der Kaiser Vespasian und Titus beehrt, als Proconsul in Spanien gelebt, endlich die Flotte in der Schlacht bei Misenum befehligt, schliesslich aber, der öffentlichen Geschäfte überdrüssig, sich in's Privatleben zurückgezogen und sich einer überaus umfangreichen, die verschiedensten Gebiete umfassenden, literar. Thätigkeit hingegeben. Beim Ausbruche des Vesuvs im J. 79 hatte er sich behufs genauerer Beobachtung dieser Naturerscheinung nach Stabiae begeben und hier ist er, beim Untergange der Stadt, am 22. Aug. um's Leben gekommen. Von seinen zahlreichen Schriften sind alle verloren gegangen bis auf die *„Historia naturalis“*, eine in 37 Bücher getheilte, mit enormem Fleisse, aber sehr kritiklos angestellte, für die Geschichte allerdings sehr werthvolle Sammlung von Mittheilungen über bemerkenswerthe Gegenstände aus der Natur und Kunst, wobei auch sehr zahlreiche med. (s. a. nächsten Artikel) und pharmakol. Fragen, allerdings mit jedem Mangel des Verständnisses und in einem der griech. Medicin sehr feindlichen Sinne behandelt werden. Der Inhalt dieser Schrift ist zum mindesten 2000 Werken entnommen, die jetzt fast sämmtlich verloren sind. Die Ausgaben des ganzen Werkes, sowie einzelner Theile desselben ist Legion (vergl. das Verzeichniss der Ausgaben, soweit sie bis zum Jahre 1840 erschienen waren, bei

Choulant, l. c.). Unter den neueren Ausgaben des ganzen Werkes sind zu nennen die von Franzius zu Ende geführt von Wendler (Leipz. 1788—91, 10 Bde.), werthvoll wegen der Erklärungen von Hardouin; ferner die von Ajasson de Grandsagne (Paris 1829—33, 20 voll.) (Text mit französ. Uebers.) und von Sillig, (Gotha 1851 ff.) von Detlef Detlefsen 6 Bde. (Berlin 1866—1882), von Ludwig Jan 6 Bde. (Leipzig 1854—1866) nach seinem Tode hrsg. v. Carolus Mayhoff 6 Bde. (Leipzig 1870—1909). Ausserdem hat das Werk Uebersetzungen in's Französische, Englische, Spanische und Deutsche, die besten von Strack, (3 Bde., Berlin 1853—55), von Ph. H. Kuelb 39 Bändchen (Stuttgart 1840 bis 1877) und von G. C. Wittstein 6 Bde. (Leipzig 1881/82) s. a. bei Littré (III S. 808) erfahren.

Biogr. méd. VI, pag. 445—50. — Choulant, Handb. 2. Aufl., pag. 181—206. — Ernst Heinr. Fr. Meyer, Gesch. der Botanik. I, pag. 117 ff. — Neuburger-Pagel *1* S. 348—349. — W. S. Teuffel, Gesch. d. röm. Literatur 6. Aufl. Bd. *2* (1910) S. 286—295. — Martin Schanz, Gesch. d. röm. Literatur. 2. Tl. 3. Aufl. München 1913 S. 479—496. — R. Klußmann, Bibliotheca Bd. 2, Tl. 2. Leipzig 1913, S. 123—130. — Pagel, Bibliographie S. 654. — H. Vierordt, Med.-geschichtl. Hilfsbuch S. 225—26, 408. — Kantorowicz, Der Tod des Plinius. Ther. Ber. *8* (1931) S. 52—56. — Edmund O. v. Lippmann, Die chemischen Kenntnisse des P. in Abhandlg. u. Vorträge. Bd. *1*. Leipzig 1906 S. 1—46. — Friedr. Dannemann, Die Naturgesch. d. Plinius u. ihre Bedeutung für die jetzige Zeit, Jena 1921 (Klassiker d. Naturwissensch. u. Technik Nr. 5). — Hanns Walter, Die Heilmittel des Plinius aus Buch XX u. XXI der „Naturalis historia" nach ihrer Wirkung systematisch zusammengestellt. 1926. Wilhelm Maul, ... aus Buch XXII u. XXIII systematisch zusammengestellt. 1927. Beide Tübinger medizin. Dissertationen (maschinenschriftlich). — Wilh. Knoll, Die Kosmologie des Plinius. Breslau 1930 (Abhdlg. d. schles. Gesellsch. f. vaterländ. Cultur; Geisteswissenschaftl. Reihe. 3. Heft). A. Hirsch. Red.

Plinius Secundus junior, auch Pseudoplinius oder Plinius Valerianus. Diesen Namen führt eine dem 6. oder 7. Jahrh. angehörige, populär-med. Schrift, welche die Bearbeitung eines früheren, wahrscheinlich aus dem Anfange des 4. Jahrh. stammenden, als „Medicina Plinii" bezeichneten Werkes darstellt, dessen dem Laienstande entstammender Autor unbekannt ist und für dessen Herstellung, wie der Name sagt, vorzugsweise die „Historia naturalis" des Plinius, demnächst aber auch einige andere Quellen gedient haben. Diese Herstellung hat so stattgefunden, daß das, was über die einzelnen Krankheiten bei Plinius gesagt ist, zusammengetragen und dann die Mittel angegeben wurden, die dieser gegen jene empfohlen hat. Die Schrift wurde unter dem oben genannten Namen gedruckt zuerst in Rom 1509, später in der Collectio Torini (Basel 1528) und in der Collectio Aldina (Venet. 1547). Val. Rose hat das Originalwerk (Leipzig 1875) herausgegeben unter dem Titel: „Plinii secundi junioris de medicina libri tres".

Vergl. hierzu Rose in Hermes, VIII, pag. 16—66. — Neuburger, Gesch. d. Med. 2. S. 58. — Sudhoff, Grundriß. S. 125. A. H. Hab.

Plisson, François-Édouard P., zu Paris, wurde 1818 daselbst Doctor mit der These: *„Sur les asphyxies"*, die in 2. Aufl. erweitert als: *„Essai hist. et thérap. sur les asphyxies; avec quelques réflexions sur la respiration, etc."* (1825) erschien. Er verfasste ferner: *„Syphilographie, ou manuel élément., hist. descriptif et prat. de la maladie vénérienne etc."* (1825; übers. von Karl Fitzler, Ilmenau 1827) — *„Examen crit. des nouvelles doctrines relatives à la maladie syphilit., à l'occasion du traité prat. des malad. syphilit. de L. V. Lagneau"* (1829). Er war Mitredacteur des Dict. de méd. usuelle, in dem sich eine Anzahl Artikel von ihm befinden. Auch schrieb er später noch: *„Les mondes, ou essai philosophique sur les conditions d'existence des êtres organisés dans notre planétaire"* (1847).

Sachaile, pag. 529. — Callisen, XV, pag. 119; XXXI, pag. 258. G.

Plistonicus, Schüler des Praxagoras, ein guter Anatom (Galen XV, S. 135). Celsus, Lib. I, Prooemium: Die Verdauung der Speisen wird als

Fäulnis erklärt: „putrescere“. Nach Le Clerc (Hist. de la méd., II, 38) schrieb P. ein Buch über den Nutzen des Wassers und glaubte, daß das Wasser verdauungsförderlicher sei als der Wein. (Athen. 2, S. 45 D.) Galen (XI, 795) gibt an, daß er über Pharmakologie geschrieben habe. Er bezeichnet ihn als Dogmatiker und Anhänger der Phlebotomie (XI, 163). Außerdem ist er mit seinen Schülern ein Hauptvertreter der alten Humoralpathologie. Oribas., II, 143, Anwendung des Helleborus albus in Form von Stuhlzäpfchen.

Haller, Bibl. botan. I, pag. 41. — Bibl. med. pract. I, pag. 113. — Plinius, Hist. natur. XX, §. 26 und 122. J. Ch. Huber (Memmingen).

Ploss, Hermann Heinrich P., geb. 8. Febr. 1819 zu Leipzig, widmete sich von 1839 ab auf der dortigen Universität dem Studium der Med. und erwarb 1846 mit der Diss.: *„De genesi psychosium in puerperio“* die Doctorwürde. Er war hierauf Assistent von Frdr. Ludwig Meissner, dann aber in seiner Vaterstadt als praktischer Arzt und Geburtshelfer thätig, in den weitesten Kreisen gesucht und geschätzt. 1846—1852 war er Kommunal- und Armenarzt, 1860 bis 1867 Bezirksarzt, bis 1875 Arzt des Wöchnerinnen-Vereins und von 1875 bis 1881 Stadtverordneter. Er wurde am 11. December des Jahres 1885 ganz unerwartet durch eine Hirnapoplexie seinen zahlreichen Freunden entrissen. — P. war in Folge von wenig günstigen Vermögensverhältnissen schon früh genöthigt gewesen, die Laufbahn als Schriftsteller, zum Theil sogar auf dem Gebiete der populären Med., zu betreten, ein Umstand, der indessen insofern von günstigem Einflusse war, als dadurch der Grund zu dem bewundernswerthen Fleisse und der Vielseitigkeit seiner Kenntnisse gelegt wurde, von welchen seine späteren wissenschaftl. Leistungen einen so deutlichen Beweis liefern. Auf dem Gebiete der Med. widmete P. seine Thätigkeit vor Allem der Geburtshilfe und der Gynäkologie. Er war 1854 einer der Gründer der Gesellschaft für Geburtshilfe zu Leipzig und hat zahlreiche dahin gehörige Aufsätze in der Monatsschr. f. Geburtsk., dem Archiv f. Gynäkol. und der Zeitschr. f. Geburtsh. und Gynäkol. veröffentlicht. Ausserdem hat P. zahlreiche statistische Arbeiten, namentlich über Kindersterblichkeit und Geburtsfrequenz, verfasst und durch die Angabe eines Apparates zur Ausspülung des Magens sich bekannt gemacht. Von der grössten Bedeutung aber sind seine Leistungen auf dem Gebiete der anthropologischen Culturgeschichte, welche bei den bewährtesten Vertretern dieser Specialität, mit welchen P. in regem Verkehr stand, allseitige Anerkennung gefunden haben. Endlich ist noch die vielseitige Thätigkeit hervorzuheben, welche er auf dem Gebiete der Hygiene und für die speciellen Interessen des ärztlichen Standes entfaltet hat, besonders als langjähriger Vorsitzender des ärztl. Bezirksvereines der Stadt Leipzig, sowie auch mehrfache Aufsätze in nicht-med. Zeitschriften (namentlich in der Leipz. illustr. Zeitung, der Gartenlaube) über med. Tagesfragen (z. B. die freiwillige Hilfe im Kriege) ganz wesentlich zum besseren Verständniss derselben von Seiten des grossen Publicums beigetragen haben. Unter seinen Schriften verdienen folgende eine namentliche Erwähnung: *„Med.-chir. Encyklopädie, herausgegeben in Verbindung mit H. Prosch“* (4 Bde., Leipz. 1854—63; Supplem.-Bd. Ib. 1861) — *„Ueber die Lage und Stellung der Frau während der Geburt bei verschied. Völkern“* (Ib. 1872) — *„Das Kind in Brauch und Sitte der Völker“* (2 Bde., Stuttgart 1876; 3. Aufl. von B. Renz, ibid. 1911—1912, 2 Teile) — *„Dr. Struve's künstliche Mineralwässer; zur 60jährigen Jubelfeier der Dresdener Mutteranstalt“* (Leipzig 1881) — *„Ueber das Gesundheitswesen und seine Regelung im Deutschen Reiche“* (Ib. 1882) — *„Zur Geschichte, Verbreitung und Methode der Fruchtabtreibung“* (Ib. 1883) — *„Das Weib in der Natur- und Völkerkunde“* (2 Bde., Ib. 1883, 1884; 2. Aufl. 1887, v. Bartels, zahlreiche weitere Auflagen: 6. Aufl. 1899; 11. Aufl. bearb. von Ferdinand Freiherrn v. Reitzenstein, 3 Bde., Berlin 1927) — *„Geschichtliches und Ethnologisches über Knabenbeschneidung“* (1885, aus dem Archiv für Geschichte der Medizin und medizi-

nischen Geographie). Ausserdem war P. von 1865—1868 Redacteur der *„Zeitschrift für Medicin, Chirurgie und Geburtshilfe“* und hat die Abhandlungen *„Ueber die Canalisation und Abfuhr, mit bes. Beziehung auf Leipzig“* und *„Der Neubau einer Kaserne und die Kasernirung einer grösseren Truppenzahl im Schloss Pleissenburg zu Leipzig, vom hygien. Standpunkte aus betrachtet“* im Auftrage des ärztl. Zweig-(Bezirks-)Vereins zu Leipzig verfasst.

Winter im Correspondenzbl. des ärztl. Kreis- und Bezirks-Vereins im Königreich Sachsen. XL, Nr. 5. Winter.

Ploucquet, Wilhelm Gottfried P., der bekannte Bibliograph, geb. zu Rötenberg (O.-A. Oberndorf, Württemberg) 20. Dec. 1744, studirte und promov. 1766 in Tübingen mit der Diss.: *„De vi corporum organisatorum assimilatrice“*, wurde daselbst 1782 ord. Prof. der Med. und starb 13. Jan. 1814. P. ist bes. verdient um die gerichtl. Med. durch die von ihm angegebene Lungenprobe (in der Diss.: *„Nova pulmonum docimasia“*, Tübingen 1782), sowie um die med. Bibliographie durch sein gewaltiges Sammelwerk: *„Initia bibliothecae medico-practicae et chirurg. realis sive repertorium med. pr. et chir.“* (Tom. I—X, Tüb. 1793—1800, 8 Bde. Continuatio et supplementa 4 Bde. 1793—1803) — *„Literatura medica digesta sive repertorium medicinae practicae, chirurgiae atque rei obstetriciae“* 4 Bde. (Tübingen 1808—1809); Continuatio et supplementum *I* (Ebenda 1813). Ausserdem verfasste P. noch eine grössere Reihe von Dissertationen und akad. Gelegenheitsschriften.

Gradmann, pag. 462, 867. — Biogr. méd. VI, pag. 450—454. — Dict. hist. III, pag. 733—736. — Allg. D. Biogr. *26*, 320 (A. Hirsch). — Monatsschr. f. d. württ. Forstwesen *6* (1855) S. 276. — Münch, Rede nach d. Beerdigung . . . gehalten. Mit einem Abriß des Lebens. Tübingen 1814. Pagel.

Plum, Peter Andreas P., geb. 19. Mai 1829 in Kopenhagen, studirte hier, absolvirte das Staatsexamen 1854, später in Paris und Wien und promovirte 1866 mit der Diss. *„Om Brokincarceration“*, eine statistische Abhandlung, 512 Fälle von Hernia incarcerata aus dem Friedrichs-Hospitale umfassend. Seit 1870 war er Prof. der Chirurgie an der Universität in Kopenhagen, seit 1876 daneben Oberchirurg an der einen chir. Abtheilung des Friedrichs-Hospitals. Er starb 1915.

Hosp. Tid. (1915) 5. R. *8* S. 246 u. Geskr. t. Laeger *77* (1915) S. 365. Petersen.

Pockels, August P., geb. 29. Oct. 1791 zu Eimbeck, besuchte seit 1807 das Colleg. Carolin. in Braunschweig, studirte seit 1808 in Göttingen, promovirte daselbst 1811 und machte in Kassel das med. Examen, diente 1812 als Bat.-Arzt im französ. Feldzuge in Russland und, nachdem er bei Moskau gefangen genommen war, in der russ. Armee, kehrte 1813 nach Braunschweig zurück, trat in westfäl. Dienste, Anfangs als Regiments-, später als Brigadearzt, wurde Stabsarzt des Herzogs von Braunschweig, bereiste nach dem Feldzuge von 1815 Deutschland, Italien, Frankreich und England bis 1820, wurde in diesem Jahre Oberstabsarzt, 1824 General-Stabschirurgus, 1827 Leibchirurgus, 1829 Assessor im Ober-Sanitätscoll. und starb 9. Dec. 1840 an Rückenmarkslähmung. P. war Mitarbeiter an Schmidt's Jahrbb. der Med., sowie am Berliner encyclop. Wörterb. d. med. Wissensch. und lieferte ausserdem einige Aufsätze für Graefe und Walther's Journ. d. Chir. und für Oken's „Isis“.

Neuer Nekrolog der Deutschen. Jahrg. 18, 1840, I, pag. 1150. — Callisen, XV, pag. 125; XXXI, pag. 260. Pagel.

Podalirius, vergl. Machaon.

Podlipsky, Joseph P., zu Prag, geb. daselbst 30. Nov. 1816, studirte in Prag und Wien, erwarb 1843 die med. und 1844 die chir. Doctorwürde, war

schon als junger Mann vielfach literarisch für czechische Zeitschriften thätig, wurde 1848 Secundararzt im Allgem. Krankenhause in Prag bei HAMERNJK, 1849 bei ČEJKA und prakticirte von 1852 an als selbständiger, bald sehr gesuchter und beliebter Arzt. Er redigirte von 1857—60 eine czechische, „Der Hausarzt" genannte Zeitschrift, während von deutschen Arbeiten von ihm nur ein Analecten-Referat in der Prager Vierteljahrschr. (1851) bekannt ist, wurde 1861 Abgeordneter in den böhm. Landtag, 1862 Mitredacteur der czech. „Zeitschr. der böhm. Aerzte", war 1864 Vicepräsident der von denselben gebildeten Gesellschaft und gehörte mehreren von der nationalen Partei in's Leben gerufenen geselligen, industriellen und humanistischen Vereinen an. Er starb bereits 20. Sept. 1867.

v. Wurzbach, XXIII, pag. 5. G.

Podowski, Heinrich P., geboren 1804 in Warschau, studirte bis 1829 in seiner Vaterstadt, begab sich hierauf nach Berlin und wurde dort 1830 mit der Diss.: *„De osteosteatomate"* Doctor. Nach Warschau zurückgekehrt, war er bis 1832 Arzt am Heiligengeist-Hosp., wurde in diesem Jahre Primarius am St. Lazarus-Hosp. (ausschliesslich für Venerische eingerichtet) und übernahm 1838 die Direction dieses grossen Krankenhauses, das er bis 1882 auf das Erspriesslichste leitete. Ausserdem war er viele Jahre hindurch Mitglied des obersten Medicinalrathes und lebte dann als Emeritus in Warschau. Ausser ausführl., mit Bemerkungen über Behandlung vener. Affectionen ausgestatteten Hospitalberichten, hat er nichts veröffentlicht. Er starb 1894. K. & P.

Podraczki, Joseph, P., geb. 11. Nov. 1830 in Wien, Schulbildung in Lemberg, studierte Medizin in Wien, trat 1855 als feldärztlicher Gehülfe in die Armee, promovierte 1858, wurde Oberarzt und 1859 Assistent für die naturwissenschaftlichen Fächer an der Josephsakademie. Ebenda seit 1860 Assistent bei PITHA, lehrte hier Instrumenten- und Bandagenkunde und blieb bis 1875 als Lehrer tätig. 1866 Regimentsarzt, mit PITHA im Kriege hervorragend zu Verona tätig, 1867 a. o. Prof. und a. o. Mitglied des Militär-Sanitätskomitees, in den letzten Jahren Vertreter PITHAS und sein Nachfolger. Seit 1875 bis 1882 war er im Garnisonhospitale 1 und 2 in Wien als glänzender Chirurg und Leiter des Krankenhauses tätig. Im gleichen Jahre Stabsarzt und ordentl. Mitglied des Militär-Sanitätskomitees, 1883 ins Reichskriegsministerium berufen, bemühte er sich, leider vergeblich, um die Wiedereröffnung der Josephsakademie und suchte durch Kommandierung an Universitätskliniken für guten Nachwuchs des militärärztlichen Offizierkorps zu sorgen. Er bemühte sich ferner um die Errichtung des bakteriologischen und Erweiterung des chemischen Laboratoriums und um eine umfassende Umgestaltung der Feldsanitäts-Ausrüstung. 1885 wurde er Generalstabsarzt, betätigte sich im Kriege gegen Serbien 1886; 1887 wurde auf seine Veranlassung der Impfzwang in der Armee eingeführt, 1891 wurde er Chef des militärärztlichen Offizierkorps. Er starb in Gaming in Niederösterreich am 24. August 1894. — Ihm ist die Hebung der Stellung der Militärärzte in Oesterreich besonders zu danken. Er veröffentlichte im „Militärarzt" 1892 mehrere freimütige Aufsätze unter dem Titel: *„Die Stellung der österreichischen Militärärzte"*. Außer mehreren kleineren chirurgischen Arbeiten schrieb er: *„Die Krankheiten und Verletzungen des Penis und der Harnblase"* in PITHA-BILLROTH, Handbuch der speziell. chirurg. Pathol. u. Therap.

Der Militärarzt 1894, Nr. 18. u. 19. — Wien. med. Press. 1894, Nr. 36. — Myrdacz in W. Roths Jahresber. Berlin 1895. — Kirchenberger a. a. O. S. 157—160.

Hab.

Podrecca, Giuseppe P., zu Padua, geb. 7. Nov. 1803 zu San Pietro nel Natisone in Friaul, studirte in Padua, wo er 1827 Doctor wurde und bis 1830 Assistent an der med Klinik war, worauf er einer der Directoren der Vaccination in Padua wurde. Von seinen vielen literar. Arbeiten sind besonders anzuführen:

„Nuovo caso comprovante l'efficacia dell' indaco nell' epilessia" (Venedig 1840) — *„Alcune regole d'igiene"* (Padua 1842) — *„Mem. d'altri casi in conferma dell' efficacia dell' indaco nell' epilessia"* (Venedig 1840); ferner eine Biographie von Gaspare Federigo (1841) und eine Anzahl von Aufsätzen in den Annali universali (1834, 43), der Antologia medica (1835), dem Giorn. per servire ai progressi della patol. ecc. (1835, 41, 48), den Annali delle science del Regno Lomb.-Ven. (1836) u. s. w. Auch hatte er in dem „Manuale filosofico pratico della lingua italiana" (Padua 1836, 37) die Redaction des med.-chir. Theiles übernommen.

Cantù, Parte 3, pag. 32. G.

Podwyssotzky, Valerian Osipovich P., Pharmakolog, Prof. der k. Universität zu Kasan, geb. 6./18. Jan. 1822 im Gouv. Kiew, bezog 1838 die kürzlich erst eröffnete Universität zu Kiew und widmete sich dem Studium der Jurisprudenz. Als wegen der ausbrechenden polnischen Unruhe die Universität in Kiew geschlossen wurde, setzte er in Charkow seine Studien bis 1842 fort, war Beamter für besondere Aufträge beim damal. Curator der Univers. zu Charkow, Grafen Golowkin, bis 1850, übernahm dann sein elterliches Gut im Tschernigow'schen Gouv. und warf sich mit grossem Eifer auf die Zuckerfabrikation. Von 1860—72 war er in verschiedenen Wahlämtern thätig; insbesondere entwickelte P. bei Gelegenheit der Bauernemancipation als Mitglied und Präsident des örtlichen Comités eine ausserordentlich segensreiche Thätigkeit. Im J. 1872 endlich wandte er sich nach Dorpat und begann als 50jähr. Mann mit dem Eifer eines Jünglings das Studium der Medicin, bearbeitete eine von der med. Facultät gestellte Preisfrage über die Drüsen der Zunge und erhielt die goldene Medaille, trieb dann eifrig Chemie, wurde 1878 zum Dr. med. promovirt und war als Assistent am pharmakolog. Institut angestellt. Er habilitirte sich darauf als Privatdocent speciell für Pharmakologie, setzte seine Studien im Auslande, in Zürich und Strassburg fort, wurde 1885 Professor der Pharmacie und Pharmakol. an der Universität zu Kasan und starb Juli 1892. P. hat ausser seiner Diss.: *„Anatomische Untersuchungen über die Zungendrüsen des Menschen und der Säugethiere"* (Dorpat 1878) folgende Abhandlungen veröffentlicht: *„Ueber die wirksamen und einige andere Bestandtheile des Mutterkorns"* (1875) — *„Beiträge zur Kenntniss des Emetins"* (1879) — *„Pharmakolog. Studien über Podophyllum peltatum"* (1880) — *„Ueber die wirksamen Bestandtheile des Podophyllins"* (1881) — *„Lippia Mexicana. Chemische und physiologische Untersuchungen"* (1882) — *„Verbesserte Methode zur Darstellung der Sclerotinsäure"* — *„Die medicinische Bedeutung des Secale cornutum"* (1883) — *„Zur Pharmakologie des Eisens"* (1885). Ferner gab er in russischer Sprache eine neue verbesserte und ergänzte Auflage der Pharmakologie von Dybnowski (1884) heraus und veröffentlichte in Kasan seine Vorlesungen über Pharmakognosie.

Vrach 1892 S. 714; 1893 S. 652 (Bild). L. Stieda.

Poerner, Karl Wilhelm P., geb. zu Leipzig 16. Jan. 1732, studirte und promovirte daselbst 1755, widmete sich aber später mehr chem. und mineralog. Studien und starb als sächs. Bergrath und Chemiker der Porzellanfabrik in Meissen 13. April 1796. Er schrieb: *„Commentaria II de officiis medici etc."* (Leipz. 1753) — *„Experimenta de albuminis ovorum et seri sanguinis convenientia, etc."* (Ib. 1755) — *„Delineatio pharmaciae chemico-pharmaceuticae"* (Ib. 1764) — *„Selectus materiae medicae"* (Ib. 1767), sowie mehrere auf Chemie und Mineralogie bezügliche Schriften.

Biogr. méd. VI, pag. 456. — Poggendorff, II, pag. 479. Pgl.

Poeschmann, Johann P., Brunnenarzt zu Karlsbad in Böhmen, geb. 15. Mai 1775 zu Eidlitz im Saazer Kreise, erlangte im J. 1800 in Prag die med. Doctorwürde, war 6 Jahre Arzt zu Tachau, dann in Smeczna, wurde 1810

Brunnenarzt in Franzensbad und 1. Stadtphysicus zu Eger, zeichnete sich daselbst in den Befreiungskriegen von 1813 an bei der Behandlung der dorthin gebrachten Verwundeten aus, war dann kurze Zeit in Triest und darauf 23 Jahre lang, bis zu seinem 30. Sept. 1844 erfolgten Tode, in Karlsbad, wo er seine Aufmerksamkeit besonders der im J. 1823 wieder zum Vorschein gekommenen dortigen kühlsten Quelle, dem Schlossbrunnen, zuwandte, über den er (1826) eine eigene Schrift herausgab, nachdem er über denselben und über die Quellen von Franzensbad in HUFELAND'S Journ. (1813, 19, 23), sowie in den Oesterr. med. Jahrbb. mehrere Aufsätze verfasst hatte. Er gehörte zu den geachtetsten und gesuchtesten Aerzten in Karlsbad.

v. Wurzbach, XXIII, pag. 23. — Callisen, XV, pag. 128. G.

Poggiale, Antoine-Baudoin P., zu Paris, geb. 9. Febr. 1808 zu Valle di Mezzana bei Ajaccio auf Corsica als Sohn eines Arztes, studirte Med. und Pharmac. in der milit.-med. Schule zu Strassburg, bei der afrikan. Armee, in den Hospitälern Gros-Caillou und Val-de-Grâce zu Paris von 1828—36, war 1830 Sous-aide und 1833 in Paris Dr. med. mit der These: *„Sur les irritations intermittentes du tube digestif, etc.“* geworden, wurde 1837 zum Prof. der Chemie und Physik am Instructions-Militär-Hosp. zu Lille ernannt und 1845 als Prof. und Pharmacien en chef an das Val-de-Grâce berufen, bei dem er 22 Jahre lang wirkte. 1858 erreichte er die höchste ihm zugängliche Stelle eines Pharmacien inspecteur und Mitgliedes des Conseil de santé des armées. Seit 1857 war er Mitglied der Acad. de méd., seit 1860 des Conseil d'hygiène publique der Stadt Paris. Nachdem er seinen Abschied genommen, starb er zu Bellevue 26. Aug. 1879. — Seine Arbeiten sind sehr zahlreich; unter denselben befinden sich Untersuchungen über das Blut der Menschen und Thiere, die Milch; ferner stellte er vergleichende Analysen des Brodes bei allen europäischen Armeen an, lieferte eine grosse Arbeit über das Wasser der Forts und Casernen von Paris, die Zusammensetzung des Seine-Wassers u. s. w., untersuchte die Nahrungsmittel auf ihren Nährwerth, lieferte für die Akademie wichtige Arbeiten über die Wirkung einzelner Medicamente, die Vergiftung mit Phosphor, die Trinkwässer u. s. w. Unter seinem Vorsitz wurde das „Formulaire des hôpitaux militaires“ redigirt; sein *„Traité d'analyse chimique par la méthode des volumes, etc.“* (1858) ist classisch geworden. Von nicht geringerem Werthe sind seine Arbeiten über Militär-Hygiene.

Bourgoin im Bullet. de l'Acad. de méd. 2. Série, VIII, pag. 921. — Rec. de mémoires de méd. etc. militaires. 3. Série, XXXV, 1879, pag. 556. G.

Poggioli, Michelangelo P., zu Rom, geb. daselbst 27. Sept. 1775, studirte dort auch, wurde beim Archiginnasio romano Doctor, 1797 durch Concurs Assistent im Arcipedale di Santo Spirito in Sassia, 1802 durch Concurs überzähl. Docent am genannten Archiginnasio und darauf zum Prof. der botan. Institutionen ernannt. Später war er Director des botan. Gartens, wurde 1823 Mitglied des Collegio medico, dessen Präsident er auch war, war ausserdem Arzt aller fürstl. Familien, wurde 1816 Primararzt des Osp. di San Gallicano, sowie Leibarzt der Päpste Leo XII. und Gregor XVI. Er starb 4. Mai 1850. Von seinen Schriften, die zum grossen Theil botan. Inhaltes sind, führen wir nur die folgenden aus der Med. an: *„De contagioso morbo per quinque jam menses vigente in valetudinario S. Gallicani etc.“* (Rom 1817) — *„Sopra la vita de'fluidi animali“* (Gior. Accad., LIX, 1833) — *„Catechismo popolare . . . sul cholera asiatico, sui mezzi di preservarsene etc.“* (Rom 1836) — *„Parere intorno al miglioramento degli ospedali“* (Lavori in opera di sc. nat.) — *„Prospectus physiologicus sanitatis“* (Ib.).

Bibliografia romana. I, pag. 207. G.

Pogoretzky, Peter P., geb. im Gouv. Kiew, trat 1757 als Schüler in das Admiralitätshospital zu St. Petersburg, wurde nach beendigtem med. Lehrcursus in Gemeinschaft mit 9 anderen jungen Russen nach Leyden geschickt, um

sich weiter in den med. Wissenschaften fortzubilden. Hier erwarb er sich den Doctorgrad (*„Diss. de semimetallo Nickel“*), kehrte 1765 nach Petersburg zurück und wurde als Prof. am General-Hosp. in Moskau angestellt. Doch lehrte er nur kurze Zeit, weil seine energischen Vorschläge zur Verbesserung und Aenderung des Unterrichts nicht zur Verwirklichung kamen. Schon 1769 wurde er aus seiner Stellung entlassen und lebte als prakt. Arzt in Moskau, geschätzt und geehrt bis zu seinem Tode 1786. — P. galt bei seinen Zeitgenossen als sehr strebsam und sehr gelehrt. Er gab seines Lehrers Schreiber deutsch verfasste Anleitung zur Heilung von Krankheiten in latein. Sprache heraus: *„Jo. Fr. Schreiberi manuductio ad cognoscendos et curandos morbos, cui accedit appendix de morbis sexus sequioris atque infantum“* (Moskau 1768). Ferner machte er sich durch Uebersetzungen in's Russische bekannt; so übertrug er mehrere Artikel einer grossen französischen Encyklopädie, so auch die Geschichte der Schriften der Amsterdamer Societät.

Richter, Gesch. der Med. III, pag. 481—483. — Tschistowitsch, CCLIV—VIII.

L. Stieda.

Pograbius, Andreas, Dr. med. et phil., studierte in Padua und Bologna (1568—72). Er verbesserte die erste polnische Landkarte (hrsg. v. V. Grodecius, zuerst erschienen in Basel bei Oporinus) und hinterließ handschriftlich: *„Ad omnes fere internos et externos morbos . . . liber“*. 283 Bll. (Univ.-Bibliothek Warschau.)

Josef Fritz.

Pohl, Johann Christoph P., geb. 22. Juni 1706 zu Lobendau bei Liegnitz, studirte von 1728 ab Med. in Leipzig, wo er 1734 Dr. med. wurde. Im J. 1741 wurde er daselbst Amtsphysicus, 1746 Assessor der med. Facultät, 1747 a. o. Prof., von 1758 ab aber der Reihe nach ord. Prof. der Physiol., der Anat. und Chir., sowie der Pathol. Die letztgenannte Professur verwaltete er bis zu seinem 26. Aug. 1780 erfolgten Tode. P. hat eine sehr erhebliche Anzahl von Abhandlungen, namentlich über Gegenstände aus dem Gebiete der physiol. und pathol. Anatomie, der allgem. Pathol. und der Staatsarzneikunde verfasst, welche sämmtlich in Programmen und unter seiner Leitung geschriebenen Dissertationen zu Leipzig erschienen sind. Als auch jetzt noch ein gewisses Interesse darbietend seien angeführt die Abhandlungen: *„De caussis morborum in hominibus caroere inclusis observatorum“* und *„De cura morborum in hominibus carcere inclusis observatorum“* (1772) — *„De difficili disquisitione cadaverum aqua submersorum“* (1778) — *„De lethalitate vulnerum lienis“* (1777) — *„De morbis contextus cellulosi in genere“* (1765).

Wenck, Oratio saecularis. Leipz. 1810, pag. 71. — Meusel, Lex. d. 1750—1800 verst. d. Schriftst., *10* pag. 485. — Biogr. méd. VI, pag. 457. — Dict. hist. III, pag. 737.

Winter.

Johann Ehrenfried Pohl, Sohn des Vorigen, geb. 12. Sept. 1746 zu Leipzig, erwarb, nachdem er daselbst studirt und eine längere wissenschaftl. Reise gemacht hatte, 1772 die med. Doctorwürde. Im J. 1773 wurde er zum a. o. Prof. der Botanik, 1780 zum Amtsphysicus zu Leipzig, 1788 aber zum königl. Leibarzt zu Dresden ernannt. Er rückte trotzdem in die ord. Professur der Pathol. (1789) und der Therapie (1796) auf, welche in seiner Abwesenheit theils von Frdr. Christ. Ludwig, theils von Ern. Benj. Gottl. Hebenstreit verwaltet wurden. Sein Tod erfolgte 25. Oct. 1800. Unter den von P. verfassten (in Programmen oder unter seiner Leitung geschriebenen Dissertationen veröffentlichten) Abhandlungen, welche zum grossen Theile botan. Fragen betreffen, seien erwähnt die Abhandlungen: *„De analogia inter morbillos et tussim convulsivam“* (Leipzig 1789) und *„De varice interno morborum quorundam caussa“* (Ebda. 1785).

Wenck, Oratio secularis. Leipz. 1810, pag. 50. — Meusel, X, pag. 487.

Winter.

Pohl-Pincus, Joseph P.-P., zu Berlin, geb. 25. Febr. 1834 zu Berent (Westpreußen), studierte in Berlin und Breslau, wurde 1857 promoviert. Nach Ablegung des Staatsexamens Militärarzt war er längere Zeit Stabsarzt in Königsberg und Deutz; 1869 habilitierte er sich in Berlin, trat jedoch 1877 von seinem Lehramt zurück und widmete sich fortab nur der literarischen und praktischen Beschäftigung, wurde 1894 San.-Rat, starb 12. März 1895. Literarische Arbeiten: „*Untersuchg. über die Wirkungsweise der Vaccination*" (Berlin 1882) — „*Das polarisirte Licht als Erkennungs-Mittel für die Erregungs-Zustände der Nerven der Kopfhaut*" (Ib. 1886); auch schrieb er zahlreiche Aufsätze über das Kopfhaar des Menschen, über Infektions-Krankheiten, über das Herz, in Reichert's uud Du Bois-Reymond's, sowie Virchow's Archiv, im Archiv für Dermatol. Red.

Poincaré, Émile-Léon P., geb. 16. Aug. 1828 in Nancy, war dort und später in Paris der Studien beflissen und speciell Schüler von Roux und Béclard, wurde 1852 daselbst Dr. mit der These: „*De l'ophthalmie purulente des nouveaux-nés.*" Er liess sich zunächst in seiner Vaterstadt als Arzt nieder, war dann an der École de médecine für das Fach der Physiologie von 1858—72 thätig und wirkte, seitdem dort (1870) die Universität errichtet wurde, an dieser als Prof. der Hygiene. Schriften: „*La glycogénie justifiée par l' examen des excrétions chez les diabétiques*" (Nancy 1864) — „*Leçons sur la physiologie normale et pathologique du système nerveux*" (2 Bde. Paris 1873—1874) — „*Le système nerveux périphérique au point de vue normal et pathologique*" (Ebenda 1876) — „*Le système nerveux central . . .*" (2 Bde. Ebenda 1877) — „*Recherches sur les conditions hygiéniques des matériaux de construction*" (Ann. d' hyg. 3. sér. *8* (1882) S. 193—202) „*Prophylaxie et géographie médicale des principales maladies tributaires de l' hygiène*" (Paris 1884) — „*Traité d' hygiène industrielle*" (Ebenda 1886) — Mit Henri Bonnel: „*Recherches sur l' anatomie pathologique et la nature de la paralysie générale*" (Arch. méd. psych. 4. sér. *12*, 1868) und daneben Artikel physiologisch-chemischen und hygienischen Inhalts, Epidemie-Berichte etc. Er starb 21. Sept. 1892.

Brit. med. J. 1892, 2 S. 1091. **Hab. Wernich.**

Pointe, Honoré-Joseph P., geb. zu Grasse (Provence) 24. Dec. 1738, studirte seit 1762 in Paris, war von 1765—67 Interne im Hôtel-Dieu in Lyon, 1766—67 als Vertreter des erkrankten Chir.-major Jean Dufieu, wurde 1769 Mag. chir., promovirte 1774 in Valence und starb 8. Vendémiaire an VII (29. Sept. 1798) als Opfer der Revolution. Er veröffentlichte 1768 die Schrift: „*Essai sur la nature et les progrès de la gangrène humide vulgairement dite pourriture etc.*"

Dict. hist. III, pag. 733. **Pgl**

Pointe, Jacques-Pierre P., zu Lyon, geboren daselbst 1791, als Sohn eines Arztes, studirte in Paris, wurde 1812 in Paris Doctor mit der These: „*Des fistules en général*", liess sich dann in Lyon nieder und war daselbst viele Jahre Prof. der med. Klinik an der med. Schule. Er schrieb: „*Notice hist. sur les médecins du grand Hôtel-Dieu de Lyon*" (Lyon 1826) — „*Observations sur les maladies auxquelles sont sujets les ouvriers employés dans la manufacture royale de tabacs à Lyon*" (Ib. 1828) — „*Lettre hist. sur l'enseignement des sc. médic. à Lyon, et projet d'établissement d'une faculté dans la même ville*" (Paris 1830) — „*Éloge hist de J. B. Desgranges*" (Lyon 1831) — „*Faits de médecine pratique observés à l'Hôtel-Dieu de Lyon*" (Paris 1833) — „*Histoire topographique et médic. du grand Hôtel-Dieu de Lyon etc.*" (Lyon 1842) — „*Notice sur l'hôp. de Guy à Londres et sur l'hospice des aliénés d'Auxerre*" (Paris 1842) — „*Loisirs médicaux et littéraires*" (1844) — „*Hygiène des collèges*" (1846) — „*De l'enseignement clinique*" (1850) — „*Conseils au sujet du choléra*"

(1854) und eine grosse Menge von Aufsätzen in der Gaz. méd. de Paris, dem Journ. univ. et hebd. de méd., den Transact. méd., den Travaux de la Soc. de méd. de Lyon. Er starb 14. Jan. 1860.

Vapereau, 1. éd. pag. 1393; 5. éd. II, pag. LII. — Callisen, XV, pag. 137; XXXI, pag. 265. — Quérard, La France littér. VII, pag. 237. — Quérard, Litt. franç. contemp. VI, pag. 44. G.

Pois, s. Lepois, Bd. III, S. 746.

Poiseuille, Jean-Léonard-Marie P., zu Paris, geb. daselbst 22. April 1799, widmete sich der Experimental-Physiologie, wurde 1828 Doctor mit der These: *„Recherches sur la force du coeur aortique“* und erhielt für dieselbe von der Acad. des sc. eine goldene Medaille; ebenso wurden seine: *„Recherches sur les causes du mouvement du sang dans les veines“* (1832) mit einem Preise gekrönt. Er schrieb noch: *„Recherches sur les causes du mouvement du sang dans les vaisseaux capillaires“* (1839, 4., av. 6 pl.) u. s. w. 1842 wurde er zum Mitgliede der Acad. de méd. ernannt und schrieb später noch: *„Recherches sur les liquides dans les tubes de petits diamètres“* (1844, 4., av. figg.), sowie eine Reihe von Rapports und Mémoires für die Akad. über verschiedene physiol. Fragen. P. ist der Entdecker des Poiseuille'schen Gesetzes, welches fundamentale Bedeutung für die Feststellung der Viscosität des Blutes hat. Dieses Gesetz entdeckte er mit Hilfe des Viscosimeters. Sein Name wird stets bei Arbeiten über den Blutdruck genannt werden, für dessen Messung er schon in seiner Doktorarbeit 1828 (Journ. de la physiologie 7 (1828) S. 272) das Haemodynamometer angab. Er war auch einer der Redacteure des Dict. de méd. usuelle und starb 25. Dec. 1869.

Sachaile, pag. 531. — Vapereau, 1. éd., pag. 1394; 5. éd., II, pag. LII. — Callisen, XV, pag. 139; XXXI, pag. 265. — Catalogue of Scientific Papers. IV, pag. 963; VIII, pag. 641. — Garrison a. a. O. S. 468. G.

Poissonnier, Pierre-Isaac P., geb. zu Dijon 5. Juli 1720 als Sohn eines Pharmaceuten, studirte Anfangs unter Leitung seines Vaters und später in Paris, wo er 1743 promovirte. 1746 erhielt er die Ermächtigung von Dubois, den Lehrstuhl der Chemie am Collège de France zu erwerben, den er mit Auszeichnung bis 1777 bekleidete. Seit 1754 versah er daneben die Functionen als Vorsteher des Medicinalwesens der französ. Armee, deren Oberarzt er 1757—58 war, in welcher Eigenschaft er zur Vorbeugung von Feldkrankheiten eine übrigens nur ganz mittelmässige Instruction kurz vor der Schlacht von Rossbach bekannt machte u. d. T.: *„Mém. pour servir d'instruction sur les moyens de conserver la santé des troupes pendant les quartiers d'hiver“* (Halberstadt 18. Oct. 1757). Von 1758—60 war er Leibarzt der Kaiserin Elisabeth von Russland in Petersburg, kehrte 1761 zurück, um 1764 die General-Inspection des Medicinalwesens in den französ. Häfen und Colonien zu übernehmen, die er bis 1791 führte, und um die er sich durch Einrichtung von Lehrcursen der Anat., Chir. und Botanik in den Hospitälern der grossen Hafenstädte verdient machte. 1795 wurde er Prof. der Centralschule und starb 15. Sept. 1798. P. war auch Mitglied und eine Zeit lang Vicepräsident der Soc. roy. de méd., Mitglied der Acad. des sc. zu Paris und der Royal Soc. in London. Ausser tüchtigen chemischen Arbeiten — u. A. erfand er einen Destillationsapparat ganz ähnlich dem, für welchen Irvine vom britischen Parlament eine Rente erhielt — schrieb P.: *„Cours de chirurgie de Col. de Villars continué par ... T. V. (fractures et luxations) et T. VI“* (2 voll., Paris 1749 u. 1760) — *„Formulae generales ad usum nosocomiorum castrensium“* (1758) — *„Abrégé d'anatomie etc.“* (2 voll., Paris 1788).

Biogr. méd. VI, pag. 459—464. — Dict. hist. III, pag. 739. — Poggendorff, II, pag. 491. — Eloge von Pierre Sue 1799. Pagel.

Poissonnier-Desperrières, Antoine, jüngerer Bruder des Vorigen und sein Gehilfe bei der Aufsicht über das Medizinalwesen der Flotten, geb. 1722, war Mit-

glied der Soc. royale de méd. und ist bemerkenswert als Verf. eines recht guten Buches über die Krankheiten der Seeleute: „*Traité des maladies des gens de mer*“ (Paris 1767; 1780), worin eine lehrreiche Geschichte des verheerenden Schiffsfiebers vorkommt, welches 1757 bei der franz. Marine herrschte. Außerdem schrieb er: „*Traité des fièvres de l'île St. Domingue*“ (Ib. 1763, 1780). Er starb 1793.

Biogr. méd. VI, pag. 464. — Dict. hist. III, pag. 740. — Arch. de Méd. navale 3 (1865) S. 185—189 (A. Le Roy de Méricourt). Pgl.

Pokrowsky, Jegor Andrejewitsch P., Pädiater und Anthropolog, Primararzt des Kinderkrankenhauses in Moskau, geb. 13./25. Jan. 1835 zu Moskau, studirte an der Universität daselbst von 1856—60, erwarb 1870 den Doctorgrad (Diss. russ.: „Ueber den Ursprung des neugebildeten Bindegewebes bei Obliteration in Blutgefässen“), machte dann Reisen in's Ausland und besuchte namentlich die klin. Anstalten in Wien. Bereits seit 1862 als ordin. Arzt am Kinderhospital in Moskau angestellt, versah er seit 1874 die Charge des Primararztes in jenem Hospital. P. beschäftigte sich neben seiner Praxis vorzüglich mit anthropologisch-ethnographischen Untersuchungen und Arbeiten. Er verfasste eine grosse Anzahl kleinerer Abhandlungen über anthropolog. Gegenstände, alle in russischer Sprache. Besonders hervorzuheben ist aber sein umfassendes und gründliches Werk: „Die physische Erziehung der Kinder bei verschiedenen Völkern, besonders in Russland“ (mit farb. Taff. u. Holzschn., Moskau 1884). Er fungirte bei der 1879 in Moskau stattgehabten anthropologischen Ausstellung als Vorstand der medicinischen Abtheilung. Die von ihm geordnete Sammlung aller Gegenstände, welche sich auf die physische Erziehung der Kinder in Russland bezogen, erregte damals bei Aerzten und Laien grosses Interesse. Später schrieb P. eine Monographie über die Kinderspiele (Moskau 1887), über die frühere physische Erziehung der Kinder (Ebenda 1888) und die Fürsorge für kleine Kinder (Ebenda 1889). Von 1874 bis 1878 war P. Präsident der Gesellschaft der Aerzte in Moskau.

L. Stieda.

Pokrowsky, Wassilj Timofejewitsch P., geb. 1839 im Gouv. Kaluga, studirte an der medico-chirurg. Akademie zu St. Petersburg, wurde 1861 mit dem Grade eines Arztes entlassen, erwarb sich 1864 das Diplom als Dr. med. und setzte dann seine wissenschaftlichen Studien in Deutschland fort. 1867 wurde er zum a. o., 1868 zum ord. Prof. der spec. Pathol. u. Ther. an der Universität zu Kiew ernannt. Doch nur kurze Zeit war es ihm vergönnt, zu wirken, er starb bereits am 14. Januar des Jahres 1877 am Nervenfieber. Er hat verfasst: „Untersuchungen über die Wirkungen der Eisenpräparate“ (Arch. pathol. Anat. *22* (1861); Med.-Bote 1861) — „Das Stottern“ (1863) — „Klinische Bemerkungen zur Diagnose der Nervenkrankheiten“ (Ebenda 1863) — „Ueber die Beweglichkeit der Nieren“ (Ebenda 1864) — „*Zur Frage nach dem Ozon im Blute*“ (Med. Bote, 1866; Virchow's Archiv, XXXVI) — „*Ein neuer Blutrecipient zur Pflüger'schen Blutgaspumpe*“ (Med. Centralbl., 1866, Nr. 16) — „Ueber die beste Art des Unterrichts in der spec. Pathologie und Therapie“ (Antrittsvorlesung in Kiew, 1867) — „Eine Typhus-Epidemie in Kiew“ (Univers.-Nachrichten, 1868, Nr. 6) — „Memoire über die Fehler der jetzigen Einrichtung der Kliniken“ (1873) u. A. m.

Biogr. Lexikon der Professoren der Universität zu Kiew, pag. 554—556.

L. Stieda.

Polack, Jakob Eduard P., Leibarzt des Schah von Persien, geb. um 1820 zu Gross-Moržin, Böhmen, studirte in Prag und Wien, wo er Dr. med. et chir. wurde, war darauf 2 Jahre zu Klobouk in Mähren thätig, machte dann noch in Wien operativ-chirurg. und naturwissenschaftliche Studien und wurde 1851 von der persischen Regierung für die neu zu organisirende Militärschule in Teheran angeworben. Bei dem von ihm zu ertheilenden Unterricht stiess er, abgesehen von dem Erlernen der Landessprache, auf die Schwierigkeit, dass es in jener durchaus an einer med. Terminologie, da die Kenntniss des Lat. und Griech. gar

nicht vorhanden war, und für die Anatomie an dem Lehrmittel der Leichen fehlte, da der Islam das Seciren nicht gestattet. Anfangs französisch, später persisch vortragend, verfasste er in persischer Sprache ein „Handbuch der Anatomie des menschl. Körpers“ (1854, lithographirt) — „Vocabularium medicum, persisch, arabisch und lateinisch“ — „Compendium der Physiologie“ — errichtete eine chir. Klinik, Anfangs von 20, später 40 Betten, sowie eine Poliklinik, machte sich durch Reisen mit den Ländern des Reiches, namentlich in naturwissenschaftlicher Beziehung vertraut, schrieb darüber: *„Persien, das Land und seine Bewohner“* (1. Theil, Leipz. 1865) — *„Persiens materieller Zustand“* (1866), sowie eine Anzahl von Mittheilungen an die k. k. geograph. Gesellsch. in Wien (1861, 62) und wurde 1855 von Nashreddin-Schah zum Leibarzt ernannt. P. verliess jedoch 1860 Persien und kam nach Wien zurück, wo er dem Allgem. Krankenhause seine Thätigkeit widmete und während der Saison Badearzt in Ischl war. Er starb 8. Okt. 1891 in Wien.

v. Wurzbach, XXIII, pag. 73. Red.

Polaillon, Joseph-François-Benjamin P., zu Paris, geb. 17. Febr. 1836 zu Lyon, studirte daselbst und in Paris, wo er 1865 Dr. wurde mit der These: *„Étude sur les ganglions nerveux périphériques“*. Er wurde Agrégé der Facultät und Chirurg des Hôp. de la Pitié, Mitglied der Acad. de méd. Er schrieb noch: *„Thèse sur les milieux réfringents de l'oeil“* (1866) — *„Étude physiol. sur les effets toxiques de l'Inée (poison des Pahouins)“* (1875) — *Étude sur certaines malformations de l'utérus et de l'insertion vicieuse du placenta“* (1877) — *„Observations sur l'ovariotomie“* (1877), die Artikel *„Claricule“* — *„Cubitus“* — *„Doigt“* — *„Main“* etc im Dict. encycl. des sc. méd. u. s. w. Er starb 23. Mai 1902 in Paris.

Exposition univers. de 1878. Index bibliographique des . . . médecins et chirurgiens des hôpitaux et hospices, pag. 181. — Bull. Acad. Méd. 3. sér. *47* (1902) S. 614—616. Red.

Poland, Alfred P., zu London, geb. daselbst 1822, war ein specieller Schüler von Aston Key im Guy's Hosp. daselbst, wurde bald nach Beendigung seiner Studien (1845) zum anatomischen Prosector, nachdem er 1843 Member und 1847 Fellow des R. C. S. Engl. geworden war, und 1849 zum Assistant-Surgeon bei dem gedachten Hospital ernannt. Auch übernahm er nach dem Tode von Bransby Cooper dessen Vorlesungen über Chirurgie und gab über diese später eine durch Methodik der Darstellung ausgezeichnete „Synopsis“ heraus. Im J. 1861 zum Surgeon ernannt, leitete er, nach dem Rücktritt von France, die Augenkranken-Abtheilung, nachdem er vorher einige Jahre lang auch Surgeon des Augen-Hospitals von Moorfields gewesen war. Er gab jedoch die Ophthalmologie bald wieder ab und widmete sich ganz der Chirurgie. Zu allen Zeiten, bis zu seinem Tode, hatte er sich durch zahlreiche Beiträge zur med.-chir. Literatur hervorgethan. Wir nennen von denselben nur seine Abhandlung: *„On the nerves of the orbit in mammalia and man“*, für welche er von dem Coll. of Surg. einen extraordinären 3jähr. Preis erhielt; ferner bekam er 1853 von der Medical Soc. of Lond. für seine Abhandlung: *„Injuries and wounds of the abdomen“* die Fothergill'sche Medaille und 1857 vom Coll. of Surg. den Jackson'schen Preis für seine *„Gunshot wounds and their treatment“*, mit welchen letzteren er sich 1848 in Paris bekannt gemacht hatte. Ausserdem verfasste er zahlreiche ausgezeichnete, gelehrte und umfassende Abhandlungen, theils in den medizin. Zeitschriften, namentlich in den von ihm 1843 bis 1865 mitherausgegebenen „Guy's Hosp. Reports“ darunter über Zerreissung der Art. poplitea (1860), über Fremdkörper im Magen und Darmcanal (1863), über Subclavia-Aneurysmen u. s. w., theils in Holmes' „System of Surgery“, über Tetanus, thierische Gifte, Verletzungen der Brust, Harnsteine und Lithotomie u. s. w. Fünf Jahre vor seinem am 21. Aug. 1872

im Alter von erst 51 Jahren erfolgten Tode war er wegen seiner zum Theil durch eine Eiter-Infection veranlassten Kränklichkeit genöthigt, seine Vorlesungen aufzugeben und sich lediglich prakt. Thätigkeit zu widmen; in den letzten Jahren lebte er zurückgezogen bei seinem Vater in Blackheath. — Er war ein sehr erfahrener Chirurg, geschickter Operateur, fleissiger und geschätzter Schriftsteller, von seinen Schülern hochverehrt; seine äusserlichen Erfolge kamen jedoch diesen hervorragenden Eigenschaften nicht gleich.

British Medical Journal. 1872, II, pag. 282. — Med. Times and Gaz. 1872, II, pag. 338. G.

Polano, Machiel P., geb. 1. Mai 1813 in Leyden, studirte an der militärärztlichen Schule in Utrecht unter ALEXANDER und VAN DER WYCK. Bald nach seiner Ernennung zum Militärarzt, nahm er 1834 seine Entlassung, um sich im folgenden Jahre in Rotterdam als Chirurg niederzulassen, wo er bald als Operateur einen sehr grossen Ruf erlangte und 1848 zum Lehrer der Chirurgie an der klinischen Schule ernannt wurde. 1852 wurde er, bei der Eröffnung des neuen Krankenhauses, zum Primar-Chirurgen dieser Anstalt ernannt. 1869, nach KRIEGER's Entlassung, als Prof. der Chirurgie nach Leyden berufen (Antrittsrede: *„Over het karakter der moderne chirurgie"*), war er da mit grossem Eifer und Beifall, obgleich er die letzten Jahre sehr leidend war, bis zu seinem Tode (26. Sept. 1878) wirksam. Ausser einer holländ. Uebersetzung von F. HILDEBRANDT's *„Handbuch der Naturkunde"* (Leyden 1835) und einer (mit KRIEGER bewirkten) Umarbeitung von EMMERT's *„Handbuch der klinischen Heilkunde"* (Gorkum 1844—46), lieferte er eine sehr interessante Abhandlung: *„Heelkundige gevallen, waargenomen in het stedelyk ziekenhuis te Rotterdam"* (Rotterdam 1854) und zahlreiche Beiträge in „Nederl. Tydschrift voor geneeskunde", deren Mitredacteur er seit 1857 war, wovon wir speciell die über eine mit gutem Erfolge verrichtete Ovariotomie, die erste in den Niederlanden (Jahrg. 1865), hervorheben. Auch um den Taubstummen-Unterricht hat P. sich sehr verdient gemacht durch die Einführung der deutschen Methode bei dem Rotterdamer Institut. Dass man ihn als Chirurg hoch verehrte, beweist seine Ernennung zum Dr. chir. honoris causa durch die Utrechter Universität (1857), während ihm 1875 durch die Universität Leyden der Titel als Dr. med. honoris causa verliehen wurde.

Nieuw Nederl. Biogr. Woordenb. 4 Sp. 1089 (Simon Thomas).

C. E. Daniëls.

Polcastro, Sigmundo de P. (auch PORCHRASTIS), geb. in Vicenza 1359, war ein Zeitgenosse des MICHELE SAVONAROLA, der ihm seine „Practica canonica de febribus" dedicirte, und mehr als 50 Jahre lang Prof. in Padua, wo er auch eine politische Rolle spielte und etwa 1473 im Alter von 94 Jahren starb. Er ist Verf. verschiedener scholastischer Untersuchungen u. d. T.: *„Quaestiones, quarum prima de actuatione medicinarum; ... tertia, de restauratione humidi substantiali; ... quinta de extremis temperantiae etc."* (Venedig 1490, fol.), die nichts Bemerkenswerthes enthalten.

Biogr. méd. VI, pag. 466. Pagel.

Poletyka, Iwan Andrejewitsch P., geb. in Romny (Klein-Russland), studirte 9 Jahre lang in der Kiew'schen Akademie, begab sich dann nach Kiel und studirte daselbst 4 Jahre Med., kehrte 1750 nach Petersburg zurück und trat in das General-Hospital, um noch weiter med. Vorlesungen zu hören. Doch schon nach Verlauf eines Jahres verliess er abermals Petersburg und ging zuerst nach Kiel und dann nach Leyden, woselbst er 1754 den Doctorgrad erhielt *(„Diss. de morbis hereditariis")*. In demselben Jahre von der Universität zu Kiel zum Prof. gewählt, blieb P. nur zwei Jahre in dieser Stellung. Er sehnte sich nach seiner Heimath, erbat seinen Abschied und erhielt denselben 1756. Nach Petersburg zurückgekehrt, wurde er zum Oberarzt des Haupt-Hospitals ernannt —

der erste Russe, dem ein grosses Hospital anvertraut wurde; doch in Folge von Meinungsdifferenzen mit seinen Vorgesetzten gab P. bald diese Stellung auf, wurde 1759 Divisionsarzt bei der Armee Schuwalow's, dann 1763 Quarantaine-Arzt in Wassilkow (Gouv. Kiew) und hatte auch hier vielerlei Schwierigkeiten in seiner Dienststellung zu überwinden. Er starb daselbst 22. April 1783. P. scheint ausser seiner Dissertation nichts veröffentlicht zu haben.

Richter, III, pag. 467. — Tschistowitsch, CCLVIII—CCLXVI. L. Stieda.

Polino, Oratio Francesco. Italienischer Chirurg, schrieb 1656 „*Cronaca chirurgica dell' assedio di Casale (1628/1629)*".

Janus **10** (1905) S. 498. H. V.

Politius, Antonio P., aus Calatagirone in Sicilien, prakticirte in Palermo als Arzt der Inquisition und lebte daselbst noch um 1625. Sein Todesjahr ist unbekannt. Er verfasste: „*De quinta essentia solutiva atque brevi epilogo componendorum medicamentorum etc.*" (Palermo 1613) — „*De febribus grassantibus Panormi consultatio*" (Ib. 1625).

Biogr. méd. VI, pag. 469. Pgl.

Politkowskj, Theodor P., geb. 1754 im Gouv. Tschernigow, studirte an der Moskauer Universität, wurde nach Beendigung des med. Curses auf Kosten der Universität nach Holland und Frankreich zur weiteren Ausbildung geschickt. Er erwarb sich in Leyden 1781 den Doctorgrad (*„Diss. inaug. de pyogenia s. formatione puris"*), studirte 2 Jahre in Paris und kehre 1783 nach Russland zurück. 1784 wurde er zum Prof. e. o. für Naturgeschichte und 1788 zum Prof. ord. für prakt. Medicin ernannt. Ausserdem war er Arzt am Universitäts-Krankenhause und zeichnete sich als menschenfreundlicher und überaus glücklicher praktischer Arzt aus. Er starb 13. Juli 1809 in Moskau. P. liess ausser seiner Dissert. in russ. Sprache eine Rede über den Nutzen der Naturgeschichte (1785) und über die Beziehung der Naturgeschichte zur Physik, Chemie und Heilkunst (1796) drucken; ferner übersetzte er Pissio's Anleitung zur Hygiene und E. Tourtelle's „Éléments de médecine théoretique et pratique" aus dem Französischen in's Russische.

Richter, Gesch. der Med. III, pag. 356. — Tschistowitsch, CCLXVI. L. Stieda.

Politzer, Adam P., in Alberti (Ungarn) am 1. Oct. 1835 geb., gelangte an der Wiener Universität, wo er während seines Studiums speciell Schüler Skoda's, Rokitansky's, Oppolzer's und C. Ludwig's gewesen war, 1859 zur Promotion. Seit 1861 als Docent, seit 1870 als Prof. der Ohrenheilkunde thätig, übernahm er 1873 die Leitung der Universitäts-Ohrenklinik im Wiener allgemeinen Krankenhaus, seit 1895 als ordentlicher Professor, seit 1898 als alleiniger Leiter. Er starb 10. August 1920 in Wien. Schriften und Werke: „*Die Beleuchtungsbilder des Trommelfells etc.*" (Wien 1865; engl. New-York 1869) — „*Zehn Wandtafeln zur Anatomie des Gehörorgans*" (Ib. 1873) und neben zahlreichen Artikeln zur Anatomie, Physiologie und Therapie des Gehörorgans (welche letzteren besonders auch Heilmethoden bei Mittelohreiterungen, Polypen etc. beschrieben) das Hauptwerk: „*Lehrbuch der Ohrenheilkunde*" (Stuttgart 1878, 1882, 1887, 1893, 1902; engl. Philadelphia 1883) — „*Die anatomische und histologische Zergliederung des menschlichen Gehörorgans im normalen und kranken Zustande*" (Wien 1889) — — „*Atlas der Beleuchtungsbilder des Trommelfells*" (ebenda 1896) — „*Geschichte der Ohrenheilkunde*" (2 Bde. Stuttgart 1907 und 1913).

Mschr. f. Ohrenheilkd. **54** (1920) S. 769—771 (W. Urbantschisch). — Zeitschr. f. Ohrenhlkde. **80** (1920) S. 314—318 (Siebenmann). — Ind. catal. 2. s. **13** S. 617, 3. s. **8** S. 1091. Wernich.

Poll, Nicolas P., span. Arzt des 16. Jahrh., Prof. d. Med. und Kammerarzt von Karl V., bemerkenswert als Verf. einer nicht unbedeutenden Schrift: „*De cura morbi gallici per lignum guayacanum libellus*" (s. l. 1517; Venedig 1535).

Abdrücke in den Collektionen (Basel 1536, S. 217—226; Lyon 1536, S. 201 bis 210; im Luisinus [Edit. Lugd.] S. 241—246). Pgl.

Pollender, Aloys, geboren in Barmen-Wuppertal 1800 als Sohn eines aus Neuß stammenden Kanzleisekretärs. Wegen Verarmung seiner Familie brach er seine Gymnasialstudien ab und wurde Apothekerlehrling. Durch Selbststudium erreichte er trotzdem 1820 die Zulassung zur Universität Bonn, die er 1824 als Dr. med. verließ. Er war zunächst ungefähr 4 Jahre lang Arzt in Lindlar, dann bis 1870 in Wipperfürth. 1868 wurde er Sanitätsrat. 1869 heiratete er, ließ sich 1870 in Brüssel-Schaerbek nieder und verzog 1872 in seine Geburtsstadt Barmen, wo er am 16. Aug. 1879 in Armut starb. In den Bonner Universitätsinstituten als Assistent in Laboratoriumsarbeit geschult, beschäftigte er sich auch als praktischer Arzt in seinen Mußestunden vielfach mit mikroskopischen, insbesondere mikrochemischen Versuchen. Mehrere Veröffentlichungen über Blütenstaub und über die Flachsfaser zeugen davon. — Sein Hauptverdienst ist die Entdeckung dès Milzbrandbazillus im Herbst 1849, veröffentlicht in Vjschr. gerichtl. Med. *8* (1855) S. 103. Er, und nicht wie oft behauptet wurde Rayer (1850) oder Davaine (1863), hat den Milzbrandbazillus zuerst, und zwar in bewußtem Suchen nach dem Kontagium dieser Seuche entdeckt und als für Milzbrand charakteristisch erkannt. Er hat damit den ersten Seuchenbazillus gesehen; mit ihm beginnt also 1849 die Seuchenbakteriologie. Er betont die Aehnlichkeit seiner bewegungslosen Stäbchen mit den damals „Vibrionen" genannten beweglichen Fäulnisbakterien und behauptet auf Grund seiner mikrochemischen Reaktionen ihre pflanzliche Natur. Den Beweis, daß seine Stäbchen die Erreger des Milzbrandes seien, konnte er noch nicht erbringen, da einerseits die Lehre von der Urzeugung noch nicht überwunden, andererseits die Reinkultur noch nicht erfunden war. Dies war Robert Koch (1876) vorbehalten.

Reiner Müller: Alois Pollender 1800—1879. Jahrbuch des Bergischen Geschichtsvereins, Elberfeld 1922 (mit Bild). — Derselbe: 80 Jahre Seuchenbakteriologie. Zbl. Bakteriol. I. Origin.-Bd. *115* (1929) mit Bild. — Galerie hervorrag. Aerzte u. Naturforscher, Blatt 441, in Münch. med. Wschr. 1930 Nr. 3. — G. Olpp, Hervorrag. Tropenärzte, München 1932, S. 324—27, Bild auf Tafel 53. Reiner Müller.

Polli, Giovanni P., geb. um 1812, studirte in Pavia, wurde 1837 daselbst im Alter von 25 Jahren Doctor und publicirte bereits als Student mehrere Arbeiten, darunter: *„Osservazioni intorno al fenomeno della visione diritta degli oggetti capovolti sulla retina"* (Annali universali, 1838), weiterhin: *„Saggio di fisiognomonia e patognomonia, ossia dei mezzi di conoscere le interne facoltà e le malattie degli uomini dalle loro esterne apparenze"* (Mailand 1837). Von 1839 begann er eine Reihe von Arbeiten, grösstentheils aus der organischen Chemie, später gab er auch die *„Annali di chimica applicati alla medicina"* heraus. Seine in den Annali universali publicirten Aufsätze handeln von der Zusammensetzung des Blutes, der Gallensteine, der atmosphärischen Luft, ferner vom Leberthran, heimischen Medicinalpflanzen, Curare, Haschisch, Fleisch-Conservirung u. s. w.; folgende Aufsätze aber führen wir speciell an: *„Se le fermentazioni morbose abbiano per movente un essere organizzato o un corpo organico in uno stato particolare di decomposizione"* (1857) — *„Sulle malattie da fermento morbifero e sul modo di curarle"* (1861) — *„Intorno alle dottrine delle malattie da fermento morbifico, e alla terapia solfitica"* (1865) — *„Glorie e sventure della trasfusione del sangue"* (1866) — *„Sull' influenza delle materie minerali nell' alimentazione dell' uomo"* (1871) — *„Della cura dei calcoli urinarj per mezzo di solventi chimici"* (1876) u. s. w. Er war einer der thätigsten Förderer der Leichenverbrennung in Italien; auch sein Leichnam wurde, nachdem er 14. Juni 1880 einer langwierigen Gehirnkrankheit erlegen war, verbrannt.

Annali universali di med. e chirg. CCLI, 1880, pag. 554. — Gaet. Strambio in Gazz. med. Italiana-Lombardia, 1884, pag. 213, 223, 233, 243, 253, 263, 273, 283, 333, 363. G.

Pollich, Martin P., auch von Mellerstadt (Mellrichstadt) nach dem Orte in Franken genannt, wo er um 1450 geboren wurde, kam um 1470 nach Leipzig, wurde 1472 Baccalar, 1475 Magister artium, ging dann, um Medizin zu studieren, angeblich nach Mainz etwa um 1480. 1482 berief ihn Friedrich der Weise zu seinem Leibarzte. Im gleichen Jahre schrieb er die astrolog. Schrift: „*Compendium quindecim propositionum introductoriarum in astrologiam*“ (Leipzig), weiter schrieb er: „*Practica Lipsensis*“ auf's Jahr 1483—1489. 1493 begleitete er den Kurfürsten auf einer Reise ins Heilige Land und rettete ihn durch rasches Eingreifen bei unvorsichtigem warmen Bade nach starkem Weingenuß. 1494 wurde ihm die Collegiatur im großen Colleg verliehen, die er aber 1495 wieder aufgab. Wo er promoviert hat, ist nicht bekannt. Zum Zwecke der Aufnahme in die Fakultät zu Leipzig verfaßte er die Schrift: „*De complexione, quid est et quod sunt*“. Ferner schrieb er: „*Speculum medicinae*“ (Leipzig vor 1495) — „*Anathomia Mundini*“ (Leipzig 1495). — Bekannt ist sein heftiger Streit mit dem Leipziger Professor Pistorius über die Syphilis, der von 1498 bis 1501 dauerte, in dem er für Leoniceno und gegen die Astrologie kämpfte. Er schrieb „*Defensio Leoniceniana*“ (Leipz. 1498) und auf eine Replik von Pistorius die 2. Abhandlung: „*Castigationes in Alabandicas declarationes D. S. Pistoris*“ (Ib. 1500) und auf die Duplik des Pistorius eine 3. Schrift: „*Responsio ad superadditos errores Simonis Pistorii de malo franco*“ (Ib. 1501). Bei der Gründung der Universität Wittenberg 1502 siedelte er dahin über, wurde ihr erster Rektor und bekleidete den Lehrstuhl der scholastischen Theologie und Medizin bis zu seinem 27. Dezember 1513 erfolgten Tode. Ueber einen Verein „Pollichia“ s. bei Karl Heinr. Schultz-Bipontinus.

Biogr. méd. VI, pag. 470. — Fuchs, Die ältesten Schriftsteller über die Lustseuche in Deutschland von 1495—1810 (Göttingen 1843), pag. 169, 241, 401. — Sudhoff, Die medizinische Fakultät zu Leipzig . . . (Studien z. Gesch. d. Med. H. 8) Leipzig 1909, S. 121—152.

Hab. Pagel.

Pollock, George David, in London, geb. 1817, war ein Zögling des St. George Hosp., wurde dort 1840 House-Surgeon bei Sir Benjamin Brodie, war 1843—45 Arzt des Generalgouverneurs von Canada, Lord Metcalfe, wurde 1846 Fellow R. C. S. und Assistent-Surgeon am St. Georges Hosp., dem er 36 Jahre angehörte, zuletzt als Consulting Surgeon, 1852 Chirurg des neugegründeten Kinderhosp. in der Great Ormond-Street, war Examinator bei dem Army Med. Staff und dem Indian med. Service, später auch Präsident der Med. Chir. und der Pathol. Soc. Er war Chirurg des Prinzen von Wales, ein kühner und sorgfältiger Operateur und starb am 14. Februar 1897. Pgl.

Pollock, James Edward P., zu London, geb. 1819, wurde i. J. 1840 L. R. C. S. I., war von 1842—49 Arzt in Rom, wurde 1850 Dr. med. am King's College zu Aberdeen, seit 1864 Fellow des Roy. Coll. of Phys., Mitglied des Council desselben, Consult. Physic. des Hosp. für Schwindsüchtige in Brompton, war 1863 Croonian Lecturer. Er schrieb: „*Elements of prognosis in consumption*“ (London 1865) und eine Reihe von 5 Aufsätzen: „*On the climate of Italy, with reference to treatment of chronic diseases*“ (Lond. Med. Gaz., 1850—51) — „*A course of lectures on the history and constitutional character of phthisis, delivered at the Consumpt. Hosp., Brompton*“ (Lancet, 1856) — „*Lectures on certain clinical varieties of consumption etc.*“ (Med. Times and Gaz., 1874) — „*Clinical demonstrations of phthisis*“ (Lancet, 1876) — „*On certain varieties of heart disease, with reference to prognosis and treatment*“ (Med. Press and Circular, 1875). — „*Medical handbook for life assurance*“. Er starb 18. Dez. 1910.

Medical Directory. — Brit. med. J. 1910, 2 S. 2053. — Lancet 1911, 1 S. 67.

Red.

Polo, Geronimo P., span. Arzt des 16. Jahrh., geb. in Valencia, studirte dort unter Luis Collado, war auch Prof. der Med. daselbst und publicirte eine polem. Schrift gegen seinen Schüler Bernard Caxanes u. d. T.: *„Pro valentina medicorum schola adversus Bern. Caxanem . . .: de febrium putridarum curatione liber“* (Valencia 1594).

Morejon, III, pag. 396. Pgl.

Polotebnow, Alexis P., geb. 25. Jan./6. Febr. 1838 im Gouvernement Rjäsan, studirte in der med.-chir. Akademie 1858—64 und wurde Dr. med. 1867 (Diss. „Sclerose der Arterialgefässe als Ursache der consecutiven Herzerkrankung“), war Schüler von Prof. Botkin. Hierauf hielt er sich 1868—70 in Wien und Paris auf, um Dermatologie zu studiren, habilitirte sich 1871 als Privatdocent der Dermatologie an der med.-chir. Akademie und wurde 1878 Prof. e. o. Während vor ihm dieser Zweig der medizinischen Wissenschaft in Rußland garnicht existierte, brachte ihn P. zu hohem Ansehen und trat während seiner 25jährigen Dozententätigkeit energisch für die Errichtung von Lehrstühlen für Hautkrankheiten und Syphilis ein. Seine Schrift: *„Ueber den gegenwärtigen Stand des dermatologischen Unterrichts in Rußland“* (St. Petersburg 1882) bestimmte das Ministerium dazu, die Dermatologie als ein Lehrfach in den Lehrplan der Fakultäten aufzunehmen. Auf die Entwicklung der dermatologischen Wissenschaft in Rußland hat P. einen großen Einfluß ausgeübt. Sein Bestreben ging dahin, das Band zwischen der innern Medizin und der Dermatologie möglichst fest zu knüpfen. Besonders gründlich bearbeitete er das Kapitel der infektiösen Erytheme; eine Reihe von äußerlich sehr verschiedenen Krankheitstypen, wie Psoriasis, Pemphigus, Lichen ruber, Ichthyosis usw. baute er auf einer gemeinsamen Aetiologie (Veränderungen des Nervensystems) auf. 1896 legte er seine Professur nieder. Er starb 1907. Unter seinen Schriften sind die bedeutendsten: *„Dermatologische Untersuchungen“* (1886, erste Lief., welche als erste Grundlage für ein russisches dermatologisches Journal anzusehen sind) — *„Zur Lehre von den Erythemen“* (dtsch. in den dermatolog. Stud. 2. Erg.h. d. Mh. f. prakt. Dermat. 1887) — *„Einleitung in den Kursus der Dermatologie“* (Berlin 1896). Pgl.

Polunin, Alexis P., geb. in Bjeshezk am 19. Nov./1. Dec. 1820, studirte 1837—42 in Moskau (Schüler von Warwinski), worauf er auf Staatskosten zur weiteren Ausbildung in's Ausland gesandt wurde, wo er sich $4^1/_2$ Jahre aufhielt. 1847 wurde er Prof.-Adjunct für die Hospitalklinik an der Universität Moskau, 1848 Dr. med. (Diss.: *„De cholera“*) und 1849 Prof. der pathol. Anat. und Physiol. in Moskau. 1851 begründete er das „Moskowski wratschebni Journal“, welches 1859 einging. 1879 nahm er seinen Abschied. Ausser verschiedenen Uebersetzungen hat er 23 selbständige Arbeiten erscheinen lassen, darunter allein 5 über Cholera, deren pathol. Anatomie er 1853 an zahlreichen Sectionen studirt hatte. Auch mit der Geschichte der Medicin in Russland hat er sich eifrig beschäftigt.

Smejew, pag. 67—68. O. Petersen (St. Pbg.).

Polverino, Giovanni Girolamo P., berühmter Arzt und Philosoph im 16. Jahrh., gebürtig aus Neapel, lehrte an der dortigen Universität und verfasste die sehr berühmte Schrift, die viele Auflagen hatte und deren genaueste die nachstehend bezeichnete 6. ist: *„De singularis humoni corporis juxta hodiernum usum curandis morbis medica praxis accurata“* (Neapel 1634, fol.).

Riccio, pag. 279. G.

Polya, Joseph P., zu Pest, geb. 1. Jan. 1802 zu Gross-Szécze, Borser Comitat, studirte in Pest, wo er 1830 mit einer ungar. Diss. über die Eingeweidewürmer Prof. wurde, veröffentlichte, zusammen mit Karl Gruenhut, seine im dortigen Krankenhause gemachten Erfahrungen: *„Summa observationum . . . . de*

cholera orientali .... 1831 in liberae civitatis Pest nosocomiis collecta etc.“ (Pest 1831, m. Taff.; deutsch Meissen 1832), erhielt 1832 von der Regierung den Auftrag, in Fiume Vorlesungen über die Cholera zu halten, wurde 1833 Arzt des Rochusspitals in Pest und schrieb: „*Observationes de herpete, ejus complicationibus et remedio novo „Anthrakokali“*“ (Pest 1837; deutsch von Karl Ludw. Sigmund, Leipz. 1837). Andere Arbeiten von ihm finden sich im ungar. „Magaz. für Aerzte“ u. s. w.

v. Wurzbach, XXIII, pag. 92. — Callisen, XV, pag. 147; XXXI, pag. 268. G.

Polybos, Schwiegersohn des Hippokrates, ist einer der einflussreichsten Begründer der dogmatischen Schule und Verf. oder doch Bearbeiter mehrerer der in der Collectio Hippocratica enthaltenen Schriften, so namentlich: „*De natura hominis*“ (Ausführung der humoral-pathol. Theorie der dogmatischen Schule) — „*De natura pueri*“ — „*De salubri victus ratione privatorum*“. Diese Schrift ist 1528 von Johann Winther von Andernach übersetzt und seitdem zahlreichen Sammlungen von Gesundheitsregimina beigefügt worden, zuerst dem Werke „De Plenitudine“ des Galenos (Paris: Christian Wechel 1528; weiter Basel 1529; Strassburg 1530; Frankfurt 1530; Paris 1533; Frankfurt 1553, 1554, 1555, 1556; Paris 1553, 1555; Frankfurt 1557; Antwerpen 1562; Frankfurt 1564, 1571; Herborn 1604 usw.). Die ihm (ob mit Recht oder Unrecht, bleibe dahingestellt) zugeschriebenen Schriften sind von Torinus in latein. Uebers. (Basel 1544) herausgegeben, eine andere Ausgabe hat Pietro Lauro (Vened. 1545) besorgt.

Galen, VII, pag. 690; XV, pag. 11 und 175; XVI, pag. 3. — Caelius Aurel. (Acut. III, cap. IX). J. Ch. Huber (Memmingen).

Polyeides, ein vielgenannter Erfinder besonderer äußerlicher Heilmittel. Wellmann bei Susemihl, Gesch. d. griech. Literatur in der Alexandrinerzeit I 828 A. 320 nimmt an, daß er in augusteischer Zeit gelebt hat. Celsus (Lib. V, Cap. 20): „Sed longe Polyidae celeberrimus est, σφραγίς autem nominatur. Galen, X, 405; XI, 137 und 87; XII, 276; XIII, 613 und 834. Caelius Aurel. (Acut. III, cap. IV). — Celsus, V, cap. 20. — Oribas., Coll. med. X, 24, 10 Libri ad Eunap. IV, 128. — Paulus Aeginet. VII, cap. 12. — Aëtius, Tetrabibl., IV, Serm. II, 58 (pastillus) und Serm. IV, 64. Nicht zu verwechseln mit dem mythischen Enkel des Melampus Polyidus. J. Ch. Huber (Memmingen).

Polykletos, Arzt des Tyrannen Phalaris, den er von schwerer Krankheit heilte. Von der fürstlichen Belohnung nahm er nur einen kleinen Theil für sich und verwendete den Rest zur Ausstattung von Jungfrauen. Phalaridis Epistolae. J. Ch. Huber (Memmingen).

Polykritus von Mende (Mendaei filius), hervorrag. Arzt aus der Schule von Knidos, nach Plutarch im Dienste des Artaxerxes, wohl gleichzeitig mit Ktesias (Plutarch, Artaxerxes). J. Ch. Huber (Memmingen).

Poma (Pomius), Giuseppe P., geb. 1565 in Sicilien, begab sich 1587 nach Neapel zum Studium der Mathem. und Med., promovirte in Salerno 1585 und liess sich bald nachher in Palermo nieder, wo er bis zu seinem Tode 1620 wirkte. Geschätzter Praktiker, verfasste er: „*De curandis febribus putridis ars medica*“ (Palermo 1603) — „*Quando in febribus putridis medicandum? Quaestio med. etc.*“ (Ib. 1605).

Biogr. méd. VI, pag. 470. Pgl.

Pomis, David de P., s. David de Pomis, Bd. II, pag. 189.

Pomme, Pierre P., geb. 1735 in Arles, studirte und promovirte in Montpellier, prakticirte Anfangs in seiner Vaterstadt, später in Paris und zuletzt

in Montpellier. Nachdem er sich schliesslich nach seinem Geburtsorte zurückgezogen, starb er daselbst 1812. Er ist der Erfinder einer besonderen, der BROWN'schen entgegengesetzten Curmethode, über die er folgende Schriften veröffentlichte: *„Traité des affections vaporeuses des deux sexes etc.“* (Paris 1763, 1765, 1767, 1776, 1782, letztere Ausg. auf Kosten der Regierung im Louvre hergestellt; fernere Ausg. von ÉLOI und JOANNEAU 1799—1804, 2 voll., Supplementb. 1804; deutsch von JOH. AD. GLADBACH 1775; italienische, englische und spanische Uebersetzungen). — *„Recueil de pièces publiées pour l'instruction du procès que le traitement des vapeurs a fait naître parmi les médecins“* (Ib. 1771; 1781). Ferner schrieb er: *„Mém. et obs. critique sur l'abus du quinquina“* (Arles 1803).

Dict. hist. III, pag. 747. — Nouv. biogr. gén. XL, pag. 691. Pagel.

Pommer, Christoph Friedrich von P., geb. 22. Oct. 1787 zu Calw in Württemberg, als Sohn eines Wundarztes, widmete sich seit 1801 der Chir., studirte zu Zürich seit 1803 an J. H. RAHN'S med.-chir. Privatanstalt, seit 1806 in Tübingen, diente 1809 im Feldzuge gegen Oesterreich als württemb. Oberarzt und dann als Regimentsarzt, gerieth 1812 in russ. Gefangenschaft, diente, 1814 freigelassen, in den Hospitälern zu Mülhausen und Tettnang in Württemberg, seit 1815 als Regimentsarzt in Frankreich, darauf 3 Jahre als Stabsarzt in den Hospitälern zu Hagenau und Weissenburg i. Elsass, seit 1818 als Oberarzt und Stabsarzt in Heilbronn, nahm 1833 seinen Abschied und folgte einem Rufe als Prof. der Physiol., allgem. Pathol. und Ther., ferner der Staatsarzneikunde nach Zürich, wo er 1835 Mitglied des Gesundheitsrathes und der Vaccinations-Commission wurde und 11. Febr. 1841 starb. Ausser zahlreichen Aufsätzen für verschiedene med. Journale schrieb P.: *„Beiträge zur näheren Kenntniss des sporadischen Typhus und einiger mit ihm verwandten Krankheiten, gegründet auf Leichenöffnungen“* (Tübingen 1821, statt einer Inaug.-Diss. veröffentlicht) — *„Beiträge zur Natur- und Heilkunde, I. Bd.“* (Heilbronn 1831) — *„Bericht des Gesundheitsraths an die hohe Regier. in Zürich über das Medicinalwesen des Cantons i. J. 1837“* (Zürich 1838). In den Mitt. d. württembergischen ärztlichen Vereins *1* (1834) S. 1—113, 213—339 *„Einige Blicke auf die Medicinische Culturgeschichte Württembergs in den letzten fünfzig Jahren . . .“* In Verbindung mit mehreren Gelehrten gab P. ferner heraus: *„Schweizerische Zeitschrift für Natur- und Heilkunde“* (6 Bde., 1834—41; der 6. Bd. erst nach P.'s Tode herausgegeben als Nachtrag, enthaltend die Verhandlungen der med.-chir. Gesellsch. des Cantons Zürich von 1839—41).

Neuer Nekrolog der Deutschen. Jahrg. 19 1841, I, pag. 213. — Nouv. biogr. gén. XL, pag. 692. — Callisen, XV, pag. 148; XXXI, pag. 269. — Mediz.-chirurg. Zeitung, Salzburg 1842 Nr. 45 u. 46. — Allg. D. Biogr. **26** S. 402—403. Pagel. H. V.

Pompe van Meerdervoort, geb. zu Brügge 1829, ausgebildet am Militärspital zu Utrecht, wurde 1849 Marinearzt und lag seit 1857 mit seinem Marinedepartement in Deshima in Japan. Von hier aus lehrte er in Nagasaki in dem damals noch nicht erschlossenen Lande als Erster Medizin an der dortigen Medizinschule. Er hatte eine Reihe begeisterter Schüler. 1863 kehrte er nach Holland zurück; durch Schiffbruch seines Schiffes „Calypso“ verlor er viele seiner Aufzeichnungen über seine Erlebnisse in Japan. Er ließ sich in 's Gravenhage, später in Bergen op Zoom nieder, 1874 begleitete er einen seiner früheren japanischen Schüler, den Admiral Ennomotto als Berater mit dessen Gesandtschaft nach St. Petersburg. Er schrieb: *„Fijf jaren in Japan 1857—1863“* (Leiden 1867/1868) und starb in Brüssel am 7. Okt. 1908.

Nieuw Nederl. Biogr. Woordenb. **7** Sp. 1007. Hab.

Pompejus Lenaeus, Freigelassener des grossen POMPEJUS, erster römischer Autor über botanische Pharmakologie. „Antea condiderat solus apud nos, quod

equidem inveniam, Pompejus Lenaeus Magni libertus, quo primum tempore hanc scientiam ad nostros pervenisse animo adverto“ etc. „Pompejus autem omni regia praeda potitus transferre ea (scil. arcana Mithridatis) sermone nostro libertum suum, Lenaeum grammaticae artis jussit.“

Plin., Hist. natur. XXV, 5—7; Ib., 63; XXIV, 67; XXIII, 149 (ed. Sillig).

J. Ch. Huber (Memmingen).

Pona, Francesco P., geb. 1594 in Verona, studirte und promovirte, erst 20 Jahre alt, in Padua, liess sich in seiner Vaterstadt nieder, wo er Mitglied des Colleg. der Aerzte wurde und i. J. 1664 starb. P. war ein ausserordentlich fruchtbarer Schriftsteller. Als Anhang zu seinen *„Academico-medica saturnalia“* (Verona 1652) giebt er ein Verzeichniss seiner sämmtlichen Schriften, die er in 10 Gruppen eintheilt: philos., hist., akad., Poësieen, anat., dramat., geistl., pädagog., Uebersetzungen und med. Von der letzteren Kategorie nennen wir noch: *„Antidotus bezoardica adversus omnia venena“* (Verona 1622) — *„Medicinae anima sive rationalis praxis epitome, selectiora remedia ad usum principum continens“* (Ib. 1620) — *„Prudentia medica“* (Venedig 1650).

Biogr. méd. VI, pag. 472. Pgl.

Ponce, de Santa-Cruz, Alfonso, s. Santa-Cruz, Alfonso Ponce de.

Ponce de Santa-Cruz, Antonio P., s. Santa-Cruz, Antonio de.

Ponce y Cabrera, Francisco Sanchez Buendla P., span. Arzt des 18ten Jahrh., Anfangs Geistlicher, studirte später Med. in Sevilla, promovirte daselbst, bekleidete mehrere hohe ärztl. Stellungen und publicirte: *„Oracion inaugural sobre el origen y calidas de las aguas dulces potables de Sevilla etc.“* (Sevilla 1766) — *„Palestra medica ex variis omnium fere scientiarum theorematibus exornata etc.“* (Ib. 1771) — *„Disert. med.: Continuacion de las observaciones y reflexiones fisico-médicas hechas en su viage de Italia“* (Ib. 1772) — *„Leccion medica de la curacion de los tuberculos de la cavidad vital“* (Ib. 1785) *„Disert. méd.-geográfica del clima de Sevilla etc.“* (Ib. 1791).

Morejon, VII, pag. 276—283. Pgl.

Pons, Jacques P., geb. 1538 in Lyon, studirte und promovirte daselbst und liess sich darauf in das Collége des méd. aufnehmen, dessen Decan er 1576 wurde. Später zum Leibarzt des Königs ernannt, starb er 1612. P. war auch ein tüchtiger Botaniker und als solcher Verf. eines geschätzten *„Sommaire traité des melons“* (Lyon 1583; 1586; 1680). In der Med. huldigte er dem Aberglauben seiner Zeit und schrieb: *„Medicus, seu ratio ac via optissima ad recte tum discendam tum exercendam medicinam“* (Lyon 1600), eine Propädeutik der Med., worin er zu den Vorbereitungs-Wissenschaften auch die Astrologie rechnet. Auch schrieb er noch: *„De nimis licentiosa sanguinis missione qua hodie plerique abutuntur brevis tractatio“* (Lyon 1596; 1600). — Sein Neffe:

Claude Pons, gleichfalls Arzt in Lyon im 17. Jahrh., schrieb u. A.: *„Sycophantie thériacale contre la grive découverte dans l'apologie etc.“* (Lyon 1634).

Biogr. méd. VI, pag. 473. Pagel.

Ponsart, G. B. P., lebte zu Ende des 18ten Jahrh. als consult. Arzt der Fürsten von Lüttich und von Stavelot, war Badearzt in Spaa und später Arzt am Invalidenhause in Paris. Er schrieb: *„Traité de l'apoplexie et de ses différentes espèces particulières etc.“* (Paris 1775; Lüttich und Paris 1781) — *„Traité méthodique de la goutte et du rhumatisme“* (Paris 1770).

Dict. hist. III, pag. 748. Pgl.

Pontier, Pierre P., zu Aix (Provence), geb. daselbst 10. Juni 1711, studirte in Montpellier, wurde 1735 Chir. aide-major in einem Regiment, 1739

Agrégé des Collége de chir. zu Aix, 1742 Stellvertreter des 1. Chirurgen des Königs und 1749 Demonstrator der Anatomie. Nachdem er um diese Zeit zu Montpellier zum Dr. med. promovirt worden, wurde er bald darnach Prof. der Anatomie in Aix, erlangte in der Geburtshilfe einen verdienten Ruf und wurde, als 1768 zu Aix eine chir. Schule errichtet wurde, deren 1. Professor. Er schrieb ein von der Acad. roy. de chir. 1741 mit einem Preise gekröntes *„Mém. sur les différentes espèces de remèdes résolutifs et sur leur usage dans les différentes maladies chirurgicales“* (Mém. de l'Acad. roy. de chir., T. I, 1753) und starb 18. Febr 1789.

Nouv. biogr. gén. XL, pag. 785. G.

Pontin, Magnus Martin af P., geb. in Småland 20. Jan. 1781, wurde 1806 in Upsala mit Auszeichnung zum Dr. med. promovirt, 1807 zum Hofarzt ernannt und war auch der Arzt der unglücklichen schwedischen königl. Familie während der Revolution 1809, als Gustav IV. Adolf vom Throne gestossen wurde. P., der auch Chemie bei seinem Freunde Berzelius studirte, wurde 1807 des Letzteren Nachfolger als Adjunct der Chemie und Pharmacie in Stockholm und wurde zum Leibarzt zuerst bei Karl XIII. und später bei Karl XIV. Johann ernannt. Nachdem er 1813 Assessor im Colleg. med. geworden war, wirkte er für die Verbesserung der allgem. Krankenpflege im Lande und gab *„Anvisning till valet af läkemedel för allmänna sjukvärden“* (Stockholm 1816) und *„Om förband vid ledvridning och benbrott“* heraus, welche populäre Schriften auf seine Kosten in Tausenden von Exemplaren in den verschiedenen Theilen des Landes vertheilt wurden. Er wurde 1817 in den Adelstand erhoben, wurde 1841 Medicinalrath und starb in Stockholm 30. Jan. 1858. — P. war ein vielseitig thätiger Mann. Ausser einer Menge naturwissensch. und med. Schriften in den Verhandl. der schwed. Akad. der Wissensch., in Berzelius und Gadelius wissenschaftl. Journ. für Aerzte und Feldchirurgen, in den Verhandl. des schwed. ärztl. Vereins und in der Zeitschr. für Aerzte und Pharmac. schrieb er mehrere Aufsätze in den ökonom. Annalen und in der vom schwed. Gärtnerverein herausgegebenen Jahresschrift. Dieser Verein, gestiftet von P. 1832, hat nachher grossen Einfluss auf die Fortschritte im Gartenbau in Schweden und Finnland gehabt. Ausserdem war er auch ästhetischer Schriftsteller, schrieb mehrere Biographieen, unter welchen hier *„Minne af J. J. Berzelius i enlighet med hans egenhändiga anteckningar“* (Stockholm 1849) genannt werden mag und nahm als Reichstagsabgeordneter auch Theil an dem politischen Leben seines Vaterlandes. *„Magnus Martin af Pontins samlade skrifter“* (Bd. I—III) erschienen 1850 in Stockholm.

Wistrand, Bruzelius, Edling, pag. 602. — Svenskt biogr. Handlexikon II S. 296.
Hedenius.

Poole, Robert P., 1708—1752 (begraben 3. Juni).
Payne, Dict. nat. biogr. **46** S. 103.

Poole, Richard P., geb. zu Edinburg 1780, studirte daselbst und wurde 1805 in St. Andrews Doctor, bekam in Edinburg eine ausgedehnte und gewählte Praxis, wurde daselbst 1825 Fellow des Roy. Coll. of Physic., interessirte sich sehr für die Lehren von Gall und Spurzheim und wurde ein enthusiastisches Mitglied der neugegründeten Phrenological Soc. Auch lieferte er reichliche Beiträge zu der „Edinburgh Encyclopaedia“ und der „Encyclopaedia Britannica“, z. B. in den Artikeln: *„Language“* — *„Mind“* — *„Philology“* — *„Philosophy“* — *„Mental diseases“* u. s. w. und schrieb auch einen *„Essay on education“*. Im J. 1838 übernahm er die Oberaufsicht über das Royal Lunatic Asylum zu Montrose, schrieb *„Memoranda regarding the Royal Lunatic Asylum, Infirmary and Dispensary, of Montrose etc.“* (Edinb. 1841), blieb in seiner Stellung bis 1845, widmete sich dann der Leitung einer Privat-Irrenanstalt zu Middlefield in Aberdeenshire, bis er einige Jahre vor seinem im 90. Jahre zu Coupar-Angus 18. Febr. 1870

erfolgten Tode, in Folge seines Alters und seiner geschwächten Gesundheit diese Stellung niederlegte. Er hinterliess ein in jeder Beziehung geachtetes und ehrenvolles Andenken.

Lancet. 1870, I, pag. 467. — Callisen, XV, pag. 156; XXXI, pag. 273. G.

Poor, Emerich (Imre) P., zu Budapest, geb. 1823 in Ungarn, war 2 Jahre Cleriker, 3 Jahre Gymnasial-Prof., bis er sich zum Studium der Med. wandte. Er wurde 1854 Doctor, war im folgenden Jahre, bei Ausbruch der Cholera, provis. Secundararzt im Pester allgem. Krankenhause, wurde darauf als Choleraarzt von der Regierung nach Jazygien und Kumanien geschickt, war 1855—56 Secundararzt im allgem. Krankenhause, besuchte dann Wien und Paris und wurde 1861 zum Prof. der Chir. ernannt. Er gab heraus: Ignat. Sauer, *„Praelectiones ex pathologia, ex therapia speciali medica, in alma . . . universitate Hungarica habitae“* (1854), sowie noch andere Vorträge Desselben; ferner, unter Mitwirkung von Hackelt und Szirtey: *„Deutsch-latein.-ungar. und ungar.-latein.-deutsch. Handwörterbuch der nothwendigsten ärztlichen Kunstausdrücke“* (1861—63); ausserdem zahlreiche Beiträge für die ungar. „Med. Wochenschr.“, deren Mitredacteur er eine Zeit lang war und andere deutsche und ungar. Fachblätter. Er gründete die Zeitschrift *„Gyògyàszat“* 1861. P. starb 21. Aug. 1897.

v. Wurzbach, XXIII, pag. 104. — Orvosi hétilap *41* (1897) S. 429. — Gedenkrede von Joseph Cévai im Gyògyàszat 1906, Nr. 28 u. 29. Red.

Poore, George Vivian P., zu London, geboren 23. Sept. 1843 in Andover, studierte im Univers. Coll. daselbst, wurde im Jahre 1866 Member des R. C. S., 1871 Dr. med. der Londoner Univers., 1877 Fellow des R. C. P., Professor der gerichtlichen Medizin am Univers. College und Fellow desselben, auch Physic. am Univer. Coll. Hosp. und Consult. Physic. am Roy. Hosp. für Frauen und Kinder. Er verfaßte: *„A textbook of electricity in med. and surgery“* (London 1875) — *„On the physical diagnosis of diseases of the throat, mouth and nose“* (1881), übersetzte Duchenne's Werk für die New Sydenham Soc. und gab weiter heraus: *„Nervous affections of the hand“* (Bradshawe Lect., 1881) — *„An analysis of 75 cases of' Writers Cramp' and impaired writing power“* (Med.-Chir. Transact., LXI); ferner: *„On the trophic changes which follow lesions of the nervous apparatus“* (Lancet, 1877) — *„The sulphur waters of the Pyrénées“* (Ib. 1879). Er starb in Andover 23. Nov. 1904.

Medical Directory. — Brit. med. J. 1904, 2 S. 1544. — Lancet 1904, 2 S. 1672. — Dict. nat. biogr. 2. suppl. *3* (1912) S. 124. Red.

Pope, Charles P., geb. in Huntsville, Alabama, 15. März 1818, studirte Anfangs die Rechte, später Med. unter Leitung zweier Aerzte seiner Vaterstadt (DDr. Feran und Erskine), sowie am Cincinnati Med. Coll., promovirte 1839 an der Pennsylvania University, besuchte Paris, Edinburg, London und Dublin, liess sich 1842 in St. Louis nieder und wurde 1843 zum Prof. der Anat. und Phys. am Med. Depart. der Universität daselbst gewählt. 1846 besuchte er zum 2. Male Europa und veröffentlichte in dieser Zeit verschiedene werthvolle Aufsätze im St. Louis Med. and Surg. Journal. Zurückgekehrt, übernahm er 1847 den Lehrstuhl für Chirurgie, wurde 1848 Decan der Facultät, als welcher er 20 Jahre functionirte, betheiligte sich an der Gründung des St. Louis Med. Coll., an welchem er die Professor für Chirurgie übernahm, war 1854 Präsident der 9. Versammlung der Amer. Med. Assoc. in St. Louis, ging 1864 zum 3. Male nach Europa, von wo er 1865 zurückkehrte, um schliesslich 1867 definitiv nach Paris (Missouri) überzusiedeln, wo er 5. Juli 1870 durch Selbstmord endete. — P. war ein sehr geschickter Chirurg, hat aber ausser einigen Beiträgen zum St. Louis Med. and Surg. Journ. keine nennenswerthen literar. Arbeiten hinterlassen.

Transact. of the Amer. Med. Association. *29* (1878) S. 741. — Kelly a. Burrage S. 610. Weitere biograph. Angaben Index Catalogue 2. s. *11* S. 504. Pgl.

Popel, Mathias P., zu Prag, geb. daselbst 25. Febr. 1798, wurde dort 1824 Doctor, war 1824—26 Assistent des Augenarztes Prof. Fischer, prakticirte von 1827 in Kaurim, wurde Sanitäts-Conceptspraktikant im dortigen Kreisamte, 1831 Kreisarzt zu Tabor und erhielt wegen seiner Leistungen in der öffentl. Gesundheitspflege 1832 die Lehrkanzel der Staatsarzneikunde an der Prager Universität, die er bis zu seinem Tode, 1. März 1865, innehatte. Seit 1850 war er auch Mitglied der ständigen Medicinal-Commission bei der k. k. Statthalterei in Böhmen, bekam 1851 den Titel eines k. k. Rathes und bekleidete mehrfach akad. Würden. Er war bei Amtsgenossen und Schülern sehr beliebt, von grosser Gewissenhaftigkeit und Pflichttreue. Seine literar. Thätigkeit beschränkte sich auf einige Berichte in den Oesterr. med. Jahrbüchern.

Prager Vierteljahrschr. LXXXVII, 1865, Misc. pag. 1. — v. Wurzbach, XXIII, pag. 105. G.

Popp, Karl Eberhard P., geb. 20. Nov. 1812 zu Regensburg, wurde nach 4jähr. philosoph. und med. Studien an der Universität München 1834 an derselben promovirt. Seine Inaug.-Diss. *„Relationes de scarlatina anno 1835/36. Ratisbonae epidemica“* wurde 1836 in München veröffentlicht. Von wissenschaftlichen Reisen nach Wien, Berlin, Frankreich und England zurückgekehrt, liess er sich zuerst in Regenstauf und darauf im J. 1839 in Regensburg als prakt. Arzt nieder. In dem dortigen Krankenhause versah er 10 Jahre lang die Stelle des Assistenzarztes und sammelte in demselben die Beobachtungen und Erfahrungen, welche er mit seinem für den med. Fortschritt gleich begeisterten Freunde Dr. Karl Herrich in mehreren gemeinsam verfassten Schriften: *„Ueber die am häufigsten vorkommenden bösartigen Fremdbildungen des menschlichen Körpers“* (Regensburg 1841 4°) — *„Ueber den plötzlichen Tod aus inneren Ursachen“* (ibid. 1848) niederlegte. Letztere Arbeit wurde von P. allein, mit einem Nachtrag versehen, in dem er den im J. 1854 plötzlich erfolgten Tod Herrich's und noch einige andere seitdem beobachtete solche Todesfälle und zugleich den Lebensgang seines Freundes beschrieb, in neuer Bearbeitung 1854 herausgegeben. 1845 erschienen von ihm: *„Untersuchungen über die Beschaffenheit des menschlichen Blutes in verschiedenen Krankheiten“* (Leipzig). Seinen eifrigen Bemühungen gelang die Gründung eines Kinderspitales in Regensburg, das im J. 1860 eröffnet wurde und über das er von da an Jahresberichte im bayerischen ärztlichen Intelligenzblatte veröffentlichte. Neben seiner wissenschaftlichen Thätigkeit und einer ausgedehnten Praxis nahm er an den Bestrebungen zum Wohle und der Hebung des ärztlichen Standes lebhaften Antheil, den seine Collegen durch seine Delegirung in den ärztlichen Congress 1848 und später zu den Sitzungen der Aerztekammern anerkannten. Er starb 17. Febr. 1875.

Bayer. ärztl. Intelligenzblatt. Jahrg. 1875, pag. 182. Seitz.

Popper, Moritz P., geb. in Prag 12. Oct. 1838, studirte an der dortigen und an der Wiener Universität und wurde an der ersteren 1860 promovirt. 1878 liess er sich an der deutschen Universität in Prag als Docent für med. Statistik nieder und las von 1879 auch an der dortigen technischen Hochschule über Arbeiterkrankheiten und öffentl. Gesundheitspflege. Von ihm erschien ein *„Lehrbuch“* dieser beiden Disciplinen (Stuttgart 1882), vorher und nachher etwa 20 kleinere Originalarbeiten entsprechenden Inhalts, darunter: *„Beiträge zur Gewerbepathologie“* (Vierteljahrschr. für gerichtl. Med. und öffentl. San.-Wesen, Bd. XXX) — *„Untersuchungen über die Epidemien in Prag“* (Zeitschr. für Epidemiologie, Bd. II) — *„Untersuchungen über den Abdominal- und Flecktyphus in Prag“* (mit Przibram, Leipzig 1878). Wernich.

Porcell, Juan Tomas P., bedeut. span. Praktiker des 16. Jahrh., geb. auf Schloss Caller im Staate Cerdeña in Aragonien, studirte an verschiedenen

Universitäten, u. A. in Salamanca unter ALDERETE, liess sich nach Beendigung seiner Studien in Saragossa nieder und erlangte hier eine Professur der Med. Er ist Verf. der nicht unbedeutenden Pestschrift: *„Informacion y curacion de la peste de Zaragoza, y preservacion contra la peste en general“* (Saragossa 1565). Dieselbe ist dem Könige Philipp II. gewidmet.

Morejon, III, pag. 110—123. Pgl.

Porchrastis, s. POLCASTRO.

Porcyanko, Constantin P., geb. 1793, studirte in Wilna Med. und wurde dort 1818 mit der Diss.: *„De cancro labiorum“* zum Doctor promovirt, wonach er 1822 Adjunct am chirurg. Lehrstuhle wurde und über Desmurgie Vorlesungen hielt. 1824 übernahm er die Professur der allgem. Therapie und der Mat. med., seit 1830 trug er als Vertreter Chirurgie vor, 1832 wurde er Prof. ord. und Director der chir. Klinik in Wilna; als solcher starb er am 12. Aug. 1841. Seine Arbeiten finden sich in den poln. Fachschriften (1822—38).

J. Bielinski, Uniwersytet Wilenski 1900, 3 Bde. K. & P.

Port, Julius P., zu München, geb. in Nürnberg 18. Nov. 1834, studirte in Würzburg und München, war namentlich Schüler von VIRCHOW und PETTENKOFER, wurde 1858 Doctor, war seit 1859 Militärarzt in Würzburg und München dann Ober-Stabsarzt I. Cl. und Vorstand des Operations-Cursus in München und nahm als Generalarzt in Würzburg 1896 seinen Abschied. Er starb 8. Nov. 1905 in Nürnberg. Literar. Arbeiten: *„Studien zur Kriegsverbandlehre“* (München 1867) — *„Ueber das Vorkommen des Abdominaltyphus in der bayer. Armee“* (Zeitschr. für Biologie, VIII) — *„Ueber die Choleraepidemie 1873/74 in der Garnison München“* (Ib. XI) — *„Bericht über das erste Decennium der epidemiologischen Beobachtungen in der Garnison München“* (Archiv für Hygiene, I) — *„Taschenbuch der feldärztl. Improvisationstechnik“* (1884), gekrönte Preisschrift.

Cramer, Zeitschr. f. Krankenpflege Berlin 28 (1906) S. 1—9. Red.

Porta, Giovanni Battista della P., in Neapel 1545 geb., machte vieljährige ausgedehnte Reisen in Italien, Frankreich und Spanien, erwarb sehr bedeutende naturwissenschaftl. Kenntnisse. Nach Rückkehr lebte er, stets eifrig forschend, in seiner Villa auf dem Vomero in Neapel. Er gründete ein Museum der Naturkunde, gehörte der Accademia dei Lincei an und gründete selbst eine Academie mit dem Namen „Dei Secreti“, welche das Studium der Medizin und der Naturwissenschaften zum Zweck hatte. Er wurde später der Zauberei und der Magie beschuldigt und kam nach Rom vor das Inquisitionstribunal, wo er sich aber so gut verteidigte, daß er freigesprochen wurde, doch wurde ihm vom Papst verboten, fernerhin mit den geheimen Wissenschaften sich zu beschäftigen. Er löste darauf seine Akademie auf. In dieser Zeit wurde er mit dem Kardinal Ludwig von Este befreundet, dem er seine Physiognomie widmete. 1603 wurde er Lehrer der Mathematik, Physik und der Naturwissenschaften an der Neapler Akademie. Er starb am 4. Februar 1615. — P. war einer der hervorragendsten Physiker seiner Zeit und darf als der Gründer der neueren Optik angesehen werden. Die 1. Ausgabe seiner berühmten Schrift heißt: *„Magia naturalis, sive de miraculis rerum naturalium, libri IV“* (Neapel 1558; Antwerpen 1560, 1561, 1564, 1570; franz. Uebersetzung Lyon 1565, 1571, 1650, 1678, 1688; Rouen 1570, 1606, 1626, 1631, 1668; ital. Venedig 1560, 1579, 1628). Wohl zu unterscheiden ist von diesem Erstlingswerke seine: *„Magia naturalis“* (Neapel 1569, 1588, 1589; Rouen 1588, 1650; Antwerpen 1576, 1585; Frankfurt 1591, 1597, 1607, 1619, 1644; Hanau 1619, 1644; Leiden 1644, 1650, 1651, 1652; Amsterdam 1664; ital. Neapel 1677; engl. London 1669; dtsch. Nürnberg 1713). Hier findet sich die Beschreibung der Camera obscura, freilich in sehr unvoll-

Nikolai I. Pirogoff

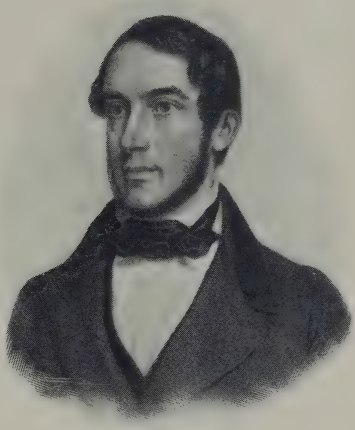

Franz Freiherr von Pitha

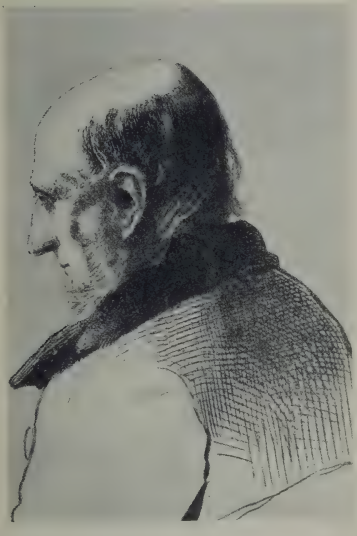

Pierre Ch. Éd. Potain

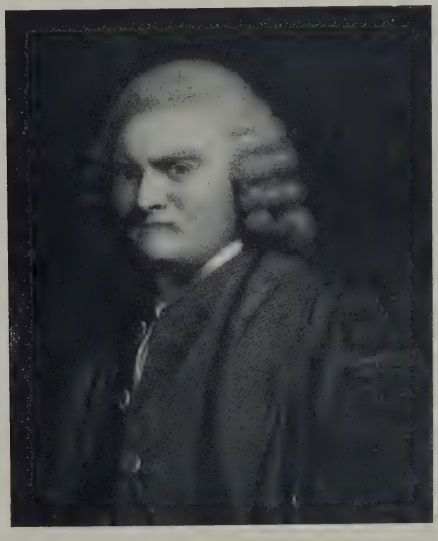

Sir John Pringle

LIBRARY
OF THE
UNIVERSITY OF ILLINOIS

kommener Gestalt, ohne Linse. Außerdem schrieb P.: „*De furtivis litterarum notis*“ (Neapel 1563, 91, 93, 1602; London 1591; Montis-Beli-Gardi 1593; Straßburg 1606) — „*Phytognomonica VIII libris contenta . . . .*“ (Neapel 1583, 1588, 1591; Rouen 1650; Frankfurt 1591, 1608; Hanau 1654) — „*De humana physiognomonia libri 4*“ (Sorrent 1586; Frankfurt 1591; Hanau 1593; Ursellis 1601; Rouen 1650; Leiden 1655; ital. Padua 1623, 1627; Rom 1637; Venedig 1644, 1652, 1668; franz. Rouen 1650, 1655, 1660, 1789; dtsch. Frankfurt 1601; Leipzig 1812; die neueste Uebers. von Will Rink, Radebeul-Dresden 1930). Das gleiche Werk erschien in 6 Büchern Frankfurt 1592, 1618, 1621; Lyon 1645; Neapel 1602; Venedig 1603, 1618, 1621; ital. Neapel 1598, 1610, 1611, 1614, 1616, 1624. Im Gegensatz zu seinen tüchtigen physikalischen Leistungen stehen P.'s abergläubische Ansichten in der Medizin, in der er an die Existenz wirksamer verborgener Kräfte glaubte und daher ein großer Anhänger der Paracelsischen Lehre von den Signaturen war.

Biogr. méd. VI, pag. 475. — Poggendorff, II, pag. 504. — Capparoni, Profili bio-bibliografici **2** S. 57. — Franc. Fiorentini in Nuova antologia di Science 2. ser. **21** (1880). — Am. Naturalist 7 (1918) S. 455—461 (T. Holm). — L' Anomalo **14** (1917) S. 161—224 (A. Zuccarelli u. a.). — Hirschberg (Graefe-Sämisch 2. Aufl.) **13** 2. u. 3. Buch (§. 307) S. 295—299. — Index catal. 2. s. **13** S. 643—44, 3. s. **8** S. 1108. Hab.

Porta, Luigi P., geb. 4. Jan. 1800 zu Pavia, studirte daselbst und wurde 1821 Dr. chir., 1828 Dr. med., war 3 Jahre in Wien, um sich in der Chirurgie zu vervollkommnen und diente von 1829—32 als Assistent an der geburtshilfl. Anstalt von Mailand und als Chirurg der dortigen Findelanstalt. Im J. 1832 erhielt er den Ruf, die Lehrkanzel der chir. Klinik und Operationslehre in Pavia als ord. Prof. zu übernehmen, welche Stellung er bis zu seinem Tode behielt. Hier wurde er berühmt als wissenschaftl. Chirurg und als glücklicher Operateur; seine ausgedehnte wissenschaftl. Bildung und seine Klarheit im Vortrage machten ihn zu einem der beliebtesten und bedeutendsten Lehrer der Universität. Er schuf in Pavia aus Privatmitteln ein reiches chir.-anat. Museum (Museo Porta), welches er noch vor seinem Tode dem Staate schenkte; das bedeutende Vermögen, welches er als ausübender Chirurg erworben, vermachte er der Universität. Während seines Lebens hatte er von vielen Seiten grosse Auszeichnungen erhalten; auch wurde er zum Senator des ital. Königreichs ernannt. Sehr fruchtbar als Schriftsteller, hinterliess er bei seinem am 10. Sept. 1875 erfolgten Tode 47, fast sämmtlich bedeutende Arbeiten, von denen viele in den Veröffentlichungen des Istituto lombardo di scienze, lettere ed arti erschienen. Besonders hervorzuheben sind seine „*Delle alterazioni patologiche delle arterie per la legatura e la torsione, esperienze et osservazioni*“ (Mailand 1845) — „*Delle malattie e delle operazioni della ghiandola tiroidea*“ (Ebenda 1849) — „*Della litotrizia*“ (ebenda 1859; dtsch. v. Herm. Demme Leipzig 1864, mit 9 Kupfertafeln) — „*Della varize aneurismatica; memoria*“ (Mailand 1867) — „*Studii sulla cura del gozzo*“ — „*Sui tumori follicolari sebacei*“ — „*Sulle teleangectasie*“ u. a. m.

Angelo Scarenzio, Commemorazione di L. P. in Rendiconto del R. Istituto Lombardo. XX, Fasc. 1. — Aperlo, Nel cinquantesimo anniversario della morte di Luigi Porta. Clin. chir. Milano **28** (1925) S. 207—216. Cantani.

Portal, Paul P., tüchtiger Geburtshelfer, geb. um die Mitte des 17. Jahrh. in Montpellier, studirte in Paris, besuchte dort auch die Vorlesungen von René Moreau am Collége de France, sowie das Hôtel-Dieu und liess sich nach Beendigung seiner Studien in seiner Vaterstadt nieder, wo er sich besonders als Geburtshelfer auszeichnete und 1. Juli 1703 starb. Er ist bekannt durch die Empfehlung der Wendung auf einen Fuss. Er ist auch der Erste, der die Adhaerenz der Placenta praevia im untern Uterinsegment erkannte. Er war Anhänger der Grundsätze Mauriceau's und schrieb, ausser dem „*Discours anatomique au sujet d'un enfant d'une figure extraordinaire*“ (Paris 1671), noch das sehr schätzenswerthe Werk: „*La pratique*

des accouchements soutenue d'un grand nombre d'observations" Paris 1685; holl. Amsterdam 1690; engl. London 1705, 1763; schwed. veröffentlichte JOHANN VAN HOORN die Observationes Portals 1723 in seinem Hebammenbuch).

Biogr. méd. VI. pag. 482. — Dict. hist. III, pag. 752. — Rev. méd. de Toulouse *15* (1881) S. 275—281 (Molinier). — v. Siebold, Geschichte **2** S. 158—162.

Pgl.

Portal, Antoine Baron P., geb. zu Gaillac (Tarn) 5. Jan. 1742, aus einer berühmten ärztlichen Familie, studirte seit 1760 in Montpellier, hielt daselbst unter LABORIE'S Leitung Vorlesungen über Anat., promovirte 1764 mit der „*Diss. chir. generales luxationum complectens notiones*", ging 1766 nach Paris und widmete sich hier vorzugsweise anat. Studien. Er wurde Prof. der Anat. des Dauphin, 1769 Anatomiste adjoint, 1772 Prof. der Anat. am Coll. royal de France und 1776, auf Präsentation Seitens BUFFON'S, als Nachfolger von ANT. PETIT Prof. der Anat. am Jardin du roi, 1774 tit. Mitglied der Acad. roy. des sc., war kurz vor Ausbruch der Revolution consult. Arzt von Monsieur, Bruder des Königs Ludwig XVI. und des Grafen von Artois, seit 1788 erster Arzt Ludwig's XVI. und seitdem Leibarzt aller Staatsoberhäupter Frankreichs bis Karl X. Er starb, 90 Jahre alt, 23. Juli 1832 am Blasenstein. — P. nimmt unter den französ. Aerzten der 2. Hälfte des 18. Jahrh. einen bedeutenden Rang ein. Seine zahlreichen Schriften, deren vollständiges Verzeichniss sich in den unten angegebenen Quellen findet — es umfasst etwa 45 Nummern — beziehen sich hauptsächlich auf Chirurgie und pathologische Anatomie, aber auch auf Epilepsie, Blatternimpfung, Rhachitis (deutsche Uebersetzungen s. W. ENGELMANN, Biblioth. medico-chirurg. 6. Aufl. 1848 S. 437). Sehr werthvoll und am bekanntesten ist das grosse Werk: „*Histoire de l'anatomie et de la chirurgie, contenant l'origine et les progrès de ces sciences etc.*" (7 voll., Paris 1770—73). Erwähnenswerth sind noch: „*Cours d'anatomie médicale etc.*" (5 voll., Ib. 1803; spanisch Madrid 1808) — „*Précis de la chirurgie pratique etc.*" (2 voll., Paris 1768) — „*Rapport fait . . . sur les effets des vapeurs méphitiques dans le corps de l'homme etc.*" (Ib. 1774, 1775, 1787; Metz 1776; dtsch. Frankfurt u. Leipzig 1778) — „*Observations sur la nature et sur le traitement de la rage etc.*" (Yverdon 1779; Alençon 1780; dtsch. Leipzig 1782) — „*Obs. sur la nature et le traitement de la phthisie pulmonaire*" (2 voll., Paris 1792; 1809; dtsch. Hannover 1799—1802; ital. Venedig 1801). Die meisten Schriften P.'s erschienen gesammelt u. d. T., „*Mémoires sur la nature et le traitement de plusieurs maladies, etc.*" (5 voll.: Paris 1800—1824).

Biogr. méd. VI, pag. 479—482. — Pariset, II, pag. 1—44. — Dict. hist. III, pag. 748—751. — Callisen, XXXI, pag. 276—86. — Index catal. 3. s. *8* S. 1108.

Pagel.

Porter, William Henry P., geb. 1790, begann seine Studien 1808 am Trinity Coll., wurde 1817 Fellow des R. C. S. Irel., 1836, als Nachfolger von COLLES, Prof. der theoret. und prakt. Chirurgie bei demselben, 1838 Präsident desselben. Daneben war er Surgeon am Meath Hosp. und der County of Dublin Infirmary und blieb 41 Jahre lang in dieser Stellung. 1842 hatte er den Doctortitel erhalten. P., der 28. April 1861 starb, veröffentlichte als seine bedeutendsten Arbeiten: „*Observations on the surgical pathology of the larynx and trachea*" und „*Observations on the pathology and treatment of aneurism*", (Dublin 1826, 1837) ausserdem einen Aufsatz: „*On fracture of the neck of the femur*" (Dubl. Journ. of Med. Sc., 1836) und: „*Essays on the natural history of syphilis*" (Dubl. Quart. Journ. of Med. Sc.).

Med. Times and Gaz. 1861, I, pag. 483. — Dubl. Quart. Journ. 1862, XXXIII, pag. 253. — Erwähnt in Dict. nat. biogr. *46* S. 177.

Pagel.

Porter, Joshua Henry P., ein Neffe des Vorigen, geb. zu Dublin, begann seine Studien unter Leitung seines Oheims an der Klinik des Meath Hosp.

und an der School of Surgery des Roy. Coll. of Surg., wurde 1852 Lic. am letzteren und schlug dann die militärärztliche Laufbahn ein, indem er 1853 zum Assist.-Surgeon ernannt wurde. 1854 machte er den Krimfeldzug mit und diente vor Sebastopol mit Auszeichnung, 1857—58 stand er in Bengalen, machte später noch anderweitige Expeditionen mit und avancirte 1862 zum Surgeon. Im deutsch-französischen Kriege von 1870 diente er bei dem British Ambulance Corps, wohnte der Belagerung von Paris bei, wurde nach seiner Rückkehr Assistant Professor der Chir. an der Army Medical School zu Netley, erhielt einen von der deutschen Kaiserin ausgeschriebenen Preis für die beste Arbeit über kriegschirurgische Technik, erschienen u. d. T.: *„The surgeon's pocket book, an essay on the best treatment of wounded in war; etc.“* (London 1875; 2. ed. 1880, 3. ed. 1887; Philadelphia 1887), wurde Deputy Surgeon-General und fungirte zuletzt als Principal Med. Officer in Sherpur, Afghanistan, wo er 9. Jan. 1880 an Pneumonie starb. — P. war ein geschickter und glücklicher Operateur und hat ausser der erwähnten Arbeit noch einige Journalaufsätze geschrieben.

Med. Times and Gaz. 1880, I, pag. 79. — Lancet. 1880, I, pag. 111. — Brit. Med. Journ 1880, I, pag. 106. Pgl.

Porter, Sir George Hornidge P., zu Dublin, 24. Nov. 1822 geb., war 5 Jahre lang Zögling von Josiah Smyly, wurde 1844 Lic. des dortigen R. C. S., von welchem er später Präsident und Mitglied des Council war, war seit 1889 Chirurg des Meath Hosp., wurde 1860 Examinator für Chirurgie beim R. C. S., promovierte 1865 am Trinity Coll., erhielt 1869 die Ehrenstellung als Chirurg der Königin, 1883 die Ritter-, 1889 die Baronetwürde, wurde 1888 Dr. jur. hon. in Glasgow, war Consulting Surgeon an verschiedenen Hosp. und bis zu seinem am 15. Juni 1895 erfolgten Tode Regius Prof. der Chirurgie an der Dubliner Univ. Er gehörte zu den angesehensten Chirurgen Irlands. Literar. Arbeiten: *„Clinical lectures on surgery“* (Dubl. Med. Press) — *„Operative surgery“* (Dubl. Med. Journ., 1860—70).

Medical Directory. — Dict. nat. biogr. **46** S. 177. Pgl. Red.

Porterfield, William P., in der Mitte des 18. Jahrh. in Edinburg lebend, Mitglied der königl. Gesellschaft der Aerzte daselbst, nimmt mit seinen Arbeiten im Gebiete der Physiologie des Sehorgans eine der ersten Stellen unter seinen Mitarbeitern auf diesem Gebiete ein; er hat ausser einer kleinen Abhandlung: *„Demonstration of strength of bones“* (Edinb. Med. Essays and Observat., 1733, I) und zwei Artikeln: *„Essay on the motions of the eyes“* (Ib. 1737, III, IV), ein grosses Werk zur physiolog. Optik: *„Treatise on the eye, the manner and phenomena of vision“* (2 voll., Edinb. 1759) veröffentlicht, in welchem er eine grosse Reihe interessanter Aufschlüsse über Irisbewegung, Accommodation, über das Zustandekommen von optischen Sinneswahrnehmungen u. s. w. gegeben hat. Ueber seine Lebensverhältnisse ist nichts bekannt geworden.

Hirschberg (Graefe-Sämisch) **14**, 1 S. 421—430. A. H.

Portius, s. Porzio.

Portus, s. Duport, François, Bd. II, pag. 345.

Portzius, Johann David P., geb. zu Bacharach in der Rheinpfalz, lebte zu Ende des 17. Jahrh. und praktizirte an verschiedenen deutschen Orten, nachdem er in Padua unter Pietro de Marchettis und in Leyden unter Jan van Hoorne studirt und hier promovirt hatte. P. schrieb: *„Vini rhenani, inprimis baccaracensis anatomia chymica“* (Heidelb. 1672) — *„Bacchus enucleatus h. e. examen vini rhenani ejusque tartari spiritus, aceti etc.“* (Leuwarden 1673) — *„Demonstratio medico-chirurg. de tumoribus et speciatim de paedarthrocace“* (Ib. 1679; engl. London 1706).

Haller, Biblioth. med. pract. III, pag. 326. — Biogr. méd. VI, pag. 482. Pgl.

Porzio, Simone, geb. 1497 zu Neapel und daselbst 1554 gestorben, war ein Schüler von Pomponazzi und wirkte als Lehrer der Philosophie in Pisa, seit 1546 in Neapel. Mit Uebergehung seiner philosophischen Schriften citiren wir: *„De coloribus oculorum“* (Florenz 1551) — *„De rerum naturalium principiis libri II“* (Neapel 1553) — *„Opus physiolog., in quo tractatus num ars chymica verum aurum efficere queat?“* (Messina 1618) — *„De dolore“* (Florenz 1551) — *„De puella Germanica quae fere biennium vixerat sine cibo potuque“* (Florenz 1551).

Biogr. méd. VI, pag. 484. — Poggendorff, II, pag. 506. Pgl.

Scipione Porzio, geb. in Catania in Sicilien, lebte zu Ende des 16. und Anfangs des 17. Jahrh., war 60 Jahre lang Prof. der Philos. und starb im Alter von 90 Jahren. Er schrieb: *„Opus physiologicum in quo varia quaesita scitu digna hactenus controversa diligenter discussa elucidantur“* (Messina 1618).

Lucantonio Porzio, geb. 20. Mai 1639 in Pasitano bei Amalfi (Neapel), war seit 1670 Prof. der Anat. an dem Coll. di Sapienza zu Rom, seit 1687 an der Universität zu Neapel und starb hier 10. Mai 1723. Er war Chemiatriker und ist in der Geschichte der Medicin rühmlich bekannt durch seine heftige Gegnerschaft gegen den Aderlass, den er in einer vortrefflichen, in Dialogform gehaltenen Schrift: *„Erasistratus sive de sanguinis missione“* (Rom 1682; Venedig 1683) als eine ebenso überflüssige wie schädliche Massregel bekämpfte. Ausserdem ist er Verf. einer tüchtigen Schrift über Militär-Medicinalwesen, betr.: *„De militis in castris sanitate tuenda“* (Venedig 1685; Neapel 1701; 1728; Haag 1739; Leyden 1741; franz. Paris 1741; engl. London 1747). Fernere Schriften sind: *„De motu corporum nonnulla ac de nonnullis fontibus naturalibus“* (Neapel 1704) — *„Paraphrasis in Hippocratis librum de veteri medicina“* (Rom 1681, 83, 91). Seine hauptsächlichsten Werke sind vereint in: *„Opera omnia medica philosophica et mathematica in unum collecta“* (Neapel 1736; angehängt zugleich mit der *„Dissertatio logica“* an Ramazzini, De morbis artificum. Ultrajecti 1703).

Biogr. méd. VI, pag. 483. — Dict. hist. III, pag. 752. — Poggendorff, II, pag. 506. — Gios. Mosca, Vita di L. P. Neapel 1765. Pagel.

Poseidonius, der Sohn des Philostorgios, lebte gegen Ende des 4. Jhdts. n. Chr. Er wird verwechselt mit Poseidonios dem Empiriker, der zu Alexandreia im 1. vorchristl. Jhdt. lebte und Zeitgenosse des Apollonios, sowie ein Schüler des Zopyros war. Auch der Poseidonios, der nach Oreibasios (III, 44, 14, 2, S. 132 im Corp. Med. Graec. VI, 2, 1) über die Pest in Lybien berichtet, ist ein anderer. Poseidonios ist einer der hervorragendsten Autoritäten auf dem Gebiete der Gehirnphysiologie und Gehirnpathologie im Altertum, ein Meister der antiken Psychiatrie. In dem Kapitel über Phrenitis, die er als Entzündung der Hirnhäute auffaßt (Aëtios, Tetrab. 2, sermo 2, Kap. 2) führt er aus, daß die Einbildungskraft im vorderen Teile, die Vernunft in den mittleren Höhlen, das Gedächtnis in dem hintern Teil des Gehirns lokalisiert sei. Diese erste Spur der Gehirnlokalisation erhielt sich lange in der psychologisch-psychiatrischen Literatur. Im phrenitischen Delirium empfahl er schlafmachende Mittel. Er trennt deutlich die comatösen, kataleptischen und schlafsüchtigen Zustände von einander. Apoplexie und Manie werden durch das Alpdrücken vorher angezeigt. Mittel gegen Epilepsie sind Wassertrinken, Purgantien, Aderlaß, Schröpfköpfe auf den Unterleib und das Hinterhaupt. Ausführlich wird der Behandlung der Hundswut und der Hydrophobie gedacht. (Vgl. die Fragmentensamml. v. Lewy u. Landsberg. Janus 1847 u. 48). Der Bruder des P. Philagrios ist nicht identisch mit dem Arzt Ph. (s. unter dies.)

Neuburger-Pagel *1* S. 490. — Neuburger, Gesch. d. Med. *2* S. 54—56. Hab.

Posenania. Von den vielen Aerzten, welche sich nach ihrer Vaterstadt Posen nannten, seien hier erwähnt: Joannes P., welcher um die Mitte des

14. Jahrhunderts lebte; die Breslauer Universitätsbibliothek bewahrt zwei Handschriften von ihm: *„Libri (Alberti M.) de secretis mulierum explicatio“* (1361) und *„Liber servitoris“* (opus pharmacologicum, 1362); ferner: Petrus a P., studirte in Krakau Philosophie, wurde 1531 und 37 graduirt und lehrte in der philosophischen Facultät, zuerst als Extraneus, dann als Collega minor, schliesslich als Collega major; 1540 begab er sich nach Italien, um Medicin zu studiren, von dort heimgekehrt, wurde er Prof. der Medicin in Krakau und Leibarzt der Könige Sigmund I. und Sigmund August; nachdem er in den geistlichen Stand getreten war, gelangte er zu hohen Würden; 1569 und 71 vermachte er ansehnliche Summen zur Besoldung zweier Professoren der Med. in Krakau, die ausserdem verpflichtet sein sollten, dafür Arme unentgeltlich zu behandeln; einen anderen Fonds bestimmte er für Medicamente für arme Kranke; 1571 schenkte er auch dem Magistrate seiner Vaterstadt ansehnliche Summen für wohlthätige Zwecke. Er starb im hohen Greisenalter zu Krakau 22. Sept. 1579. K. & P.

Posewitz, Johann Friedrich Sigismund P., als Sohn des Apothekers Johann Christian David P. in Dahme bei Wittenberg 3. Mai 1766 geb., studirte seit 1786 in Wittenberg und in Jena, promovirte 1790 mit der *„Diss. semiologia aphtharum acute idiopathicarum et symptomaticarum“* und liess sich an seinem Geburtsort als Arzt nieder. Nach dem 1791 erfolgten Tode seines Vaters ging P. nach Wittenberg, habilitirte sich dort nach einem kürzeren Aufenthalt in Berlin (von 1793—94) als Privatdocent an der Universität und folgte 1796 einem Rufe als ord. Prof. der Anat., Chir. und Geburtshilfe nach Giessen, wo er 1798 zum 2. ord. Prof. vorrückte und 23. März 1805 starb. Von seinen Schriften führen wir die hauptsächlichsten an: *„Ueber den Ursprung der Würmer des menschlichen Körpers“* (Wittenb. 1788) — *„Physiologie der Pulsadern des menschl. Körpers etc.“* (Leipzig 1795) — *„Journal für Med., Chir. und Geburtshilfe, vorzüglich mit Rücksicht auf Aetiologie und Semiotik“* (Herborn u. Hadamar 1799—1800, 2 Hefte) — *„Synoptische Tafeln über die Osteologie des menschlichen Körpers etc.“* (Giessen 1804, fol.).

Meusel, VI, pag. 151; X, pag. 432; XV, pag. 75. — Dict. hist. III, pag. 753. Pgl.

Posidippus, war Arzt des Kaisers L. Verus, welcher an Apoplexie starb, gegen welche der Arzt vergeblich einen Aderlass machte; deshalb wurde ihm der Tod des Kaisers zur Last gelegt: „Per medicum Posidippum, qui ei sanguinem intempestive dicitur emisisse.“

Jul. Capitolin in M. Anton., 15. J. Ch. Huber (Memmingen).

Posner, Louis P., geb. 22. Nov. 1815 in Frankfurt a. O., studirte und promovirte 1841 in Berlin und liess sich daselbst nieder. 1849 übernahm er die Redaction der „Allgem. med. Central-Zeitung“, die er fast 15 Jahre behielt, bis er mit Beginn des J. 1864 die „Berliner klinische Wochenschrift“ begründete und deren Redaction bis zu seinem Tode fortführte. Er starb als Geh. Sanitätsrath 14. Sept. 1868. Ausser mehreren Uebersetzungen aus dem Engl. und Französ. schrieb er: *„Encyklopädisches Handbuch der Brunnen- und Bäderkunde“* (2 Thle., Berlin 1853), ferner in Gemeinschaft mit Karl Eduard Simon: *„Handbuch der allgemeinen und speciellen Arzneiverordnungslehre“* (Ib. 1855; 6. Aufl. 1867; später fortgeführt von Waldenburg u. Simon und nach deren Tode von Ewald u. Luedecke, 10. Aufl. 1883), sowie ein *„Handbuch der klinischen Arzneimittellehre“* (Ib. 1866; ital. Neapel 1869) und eine Reihe kleinerer Aufsätze und Artikel. Auch übersetzte er Charles J. Bl. Williams.

Berliner klin. Wochenschr. 1868, pag. 389, 406. Pgl.

Posselius, Joachim P. Megapolitanus, aus Mecklenburg gebürtig, studirte in Wien Philos. und Med., worauf er nach Polen kam und Erzieher eines

jungen Edelmannes wurde, mit dem er 1604 nach Italien ging, wo er in Bologna 1605 mit der Diss.: *„Theoremata de fabricae humanae principiis“* zum Doctor promovirt wurde. Nachdem er noch später Frankreich, Spanien, Deutschland und England durchreist hatte, kehrte er nach Polen zurück und wurde Leibarzt und Hofhistoriograph des Königs Sigmund III.; er starb zu Danzig im Jahre 1624. Handschriftlich liess er zurück: *„Compendium historiae polonae ab anno 1387 ad annum 1623“*. K. & P.

Post, Wright (1766—1822) in Long Island N. Y., berühmter Chirurg, der als Erster in Amerika 1796 die Femoralarterie bei einem Aneurysma der Poplitea mit Erfolg unterband und zwar nach der Hunter'schen Methode. (Am. med. a. phil. Register *4* (1814) S. 452) und der Zweite, der mit Erfolg 1814 die Iliaca externa unterband (der Erste war Dorsey) (Ebenda *4* (1813/14) S. 443 bis 453 und Med. Repository N. S. *2* (1815) S. 196—199), auch unterband er mit Erfolg 1813 und 1816 als Erster die Carotis und 1817 die Subclavia außerhalb der Scaleni.

Garrison, l. c. S. 500. Hab.

Post, Alfred Charles P., zu New York, daselbst 13. Jan. 1806 geb., machte am N. Y. Coll. of Phys. and Surg. seine Studien und besuchte nach erfolgter Graduirung zum Dr. med. (1827) noch 2 Jahre lang die Universitäten und Hospitäler von Paris, Berlin, London und Wien. Darauf liess er sich in seiner Vaterstadt nieder und ist hier, mit Ausnahme eines zweijährigen Aufenthalts in Brooklyn von 1835—37, beständig geblieben. Von 1836—52 war er Attending Surg. am N. Y. Hosp., von 1852 ab an derselben Anstalt Consult. Surg. 1851 übernahm er die Professur für Chir. an der N. Y. Universität und verwaltete dieselbe, bis er 1875 in den Ruhestand trat. Zuletzt war er Senior und Vorsitzender der med. Facultät. 1841 veröffentlichte er in New-York in seinem Werkchen über Strabismus seine glänzenden operativen Erfolge bei einer grossen Anzahl Schielender. Berühmt waren seine Exstirpationen der Parotis, der Schilddrüse, der Halsdrüsen, später seine plastischen Operationen. Er veröffentlichte: *„Report on stricture of the urethra“* (N. Y. Med. Journ.) — *„Case of blepharoplasty“* (N. Y. Med. Gaz.) — *„On clubfoot“* (N. Y. Med. Record) — *„On treatment of stone in the bladder“* (N. Y. Med. Times) — *„On cicatricial contractions“* (N. Y. Med. Record.) — *„On contractions of palmar fascia“* (Archives of Clinical Surgery) u. A. m. Er starb 7. Febr. 1886.

Atkinson, pag. 10. — New York Med. Record. 1886, XXIX, pag. 188, 274. — New York Med. Journal. 1886, XLIII. pag. 191 (beide nicht zugänglich).— Kelly a. Burrage S. 978. — Hirschberg, Amerikas Augenärzte (Graefe-Sämisch *14*. 6) S. 36. Pgl.

Postgate, John P., zu Birmingham, geb. 21. Okt. 1820 zu Scarborough, studirte in Leeds, London und Paris und wurde 1844 Member des R. C. S. und Fellow desselben 1854. Nachdem er sich in Birmingham niedergelassen hatte, übernahm er an der Birmingham Medical School zuerst das Amt eines anat. Prosectors im Sydenham College und später das eines Prof. der gerichtl. Med. am Queen's College, bis die rivalisirenden Colleges mit einander verschmolzen wurden. Ein bedeutendes Verdienst erwarb er sich dadurch, dass er von 1854 an seine Thätigkeit auf die Entdeckung von verfälschten Nahrungsmitteln, Getränken und Medicamenten richtete und das Interesse sowohl des Publicums wie der gesetzgebenden Körperschaften auf diesen so wichtigen Gegenstand der Gesundheitspflege lenkte. Seinem Einflusse und seiner unermüdlichen Thätigkeit ist es zu danken, dass auf dem Wege der Gesetzgebung dem Unwesen der Verfälschungen einigermassen gesteuert wurde. Unter seinen Schriften heben wir hervor: *„The adulteration of food, drugs etc.“* (1872) — *„Sanitary aspect of Birmingham“* — *„Report of a chemical enquiry into ventilation of Birmingham sewers“* — *„Medical services and public payments“* — *„On the Liq. ferri-persesqui-nitras“* — *„Belladonna in neuralgia“* —

„Poisoning by camphora“ u. A. m. Er starb 26. Sept. 1881 in London, auf der Durchreise, im London Hosp.

British Medical Journal. 1881, II, pag. 651. — Seccombe, Dict. nat. biogr. *46* S. 203.
G.

Posthius, Joannes P., tüchtiger Anatom, geb. 15. Okt. 1537 zu Germersheim in der Pfalz, studirte zunächst Philosophie in Heidelberg und wurde 1558 Mag. art., machte dann Reisen durch Deutschland, Italien und Frankreich, begann in Montpellier das med. Studium unter Rondelet und Joubert, promovirte 1567 in Valence i. d. Dauphiné, betheiligte sich während des nun folgenden Aufenthaltes in Antwerpen am Kampfe der Truppen der vereinigten Niederlande gegen den Herzog von Alba, liess sich 1568 in Würzburg nieder, war daselbst Leibarzt des Fürstbischofs, ging 1583 nach Heidelberg, wo er zuerst als Leibarzt beim Kurfürstenthums-Verweser Johann Casimir und später in gleicher Eigenschaft beim Kurfürsten Friedrich IV. selbst Dienste leistete. Aus Furcht vor der Pest floh er 1597 nach Mosbach und endete hier 24. Juli desselben Jahres. Sein Hauptwerk sind die: *„Observationes anatomicae in Realdi Columbi Cremonensis anatomiam etc.“* (Frankfurt 1590), worin er u. A. eine gute Beschreibung der Venenklappen giebt, auch die Existenz der von Caspar Bauhin seit 1579 gekannten, genauer beschriebenen und nach diesem benannten Klappe im Anfang des Grimmdarms behauptet; er kannte die Milchgänge der Brustdrüse.

Biogr. méd. VI, pag. 484. — Allg. D. Biogr. *26* S. 473—77 (Wegele); *29* S. 776.
Pagel.

Posthumus Marinus. Plin., jun. Epistol. X, 6 ad Trajanum.: „Proxima infirmitas mea, Domine, obligavit me Posthumio Marino medico, cui parem gratiam referre beneficio tuo possum. Rogo ergo ut propinquis ejus des civitatem.“
J. Ch. Huber (Memmingen).

Postnikow, Peter W., der erste russische Doktor, geb. Ende des 17. Jhdts., Sohn eines angesehenen russischen Beamten des auswärtigen Amtes, wurde 1685 bis 1691 an der slavisch-griechisch-lateinischen Akademie zu Moskau hervorragend erzogen, reiste auf Befehl des Zaren, um medizinische Studien zu treiben, 1692 nach Padua und promovierte hier 1694 zum Doktor der Medizin und Philosophie, verweilte hier noch einige Zeit und reiste dann durch Deutschland nach Holland, um weiter sich im Studium zu vervollkommnen. 1697 wurde er in Cleve der russischen Gesandtschaft als Dolmetscher und Agent zugeteilt, in der sich inkognito auch Peter der Große befand. Mit dieser Gesandtschaft reiste er nach Italien, war dann 1699 Unterhändler mit den Türken, kam dann wieder nach Holland und England, endlich nach 9jähriger Abwesenheit 1701 wieder nach Moskau, wo er in die Reihe der Doktoren eingetragen wurde. Sehr bald ist er als politischer Agent wieder nach Paris abgesandt, wo er 8 Jahre blieb und erst 1710 nach Moskau zurückkehrte, wohl kurze Zeit hinterher starb.

E. Schmurlo, P. W. P. Einige Tatsachen zu seiner Biographie. In: „Gelehrte Schrift. d. Univ. Dorpat“ 1894, S. 73—238. — Wn. Zwetajew, Die Aerzte im moskowitischen Rußland und der erste russische Doktor. Warschau 1896. — L. Stieda, P. W. P., der erste russische Doktor der Medizin. Janus *8* (1903) S. 178—189.
Hab.

Postnikow, Nestor Vasiljewich P., 1821—1913, studierte in Moskau 1841—46, wurde Prosektor der Anatomie (1846—50), Arzt des Studentenhospitales, 1854 Dr. med. (Diss.: *„Quaedam de anaesthesia“*) Hierauf war er Hospital-Oberarzt in Jaroslaw (1855) und Saratow (1856—69). Seit 1869 widmete er sich ganz der Leitung seiner von ihm errichteten Kumys-Anstalt. P. ist der Erste in Rußland, welcher die Kumys-Behandlung in neue Bahnen gelenkt und sich als Spezialist auf diesem Gebiete durch zahlreiche Schriften einen Namen gemacht hat.
O. Petersen (St. Pbg.).

Potain, Pierre-Charles-Édouard P., zu Paris, geb. 25. Juli 1825 in Saint-Germain en Laye, wurde 1853 Doctor m. d. Th.: „*Quelques recherches sur les bruits vasculaires anormaux qui suivent les hémorrhagies*", war Chef de clinique bei Bouillaud, wurde 1859 Médecin des Bureau central und Prof. agrégé der Facultät mit der These: „*Des lésions des ganglions lymphatiques viscéraux*", vertrat die Professoren Rostan und Bouillaud, wurde Arzt des Hospice des Ménages (1860), der Hospitäler Saint-Antoine (1865), Necker (1866), 1876 zum Titular-Prof. der med. Pathologie der Facultät ernannt und im folgenden Jahre Prof. der med. Klinik im Hôp. Necker, 1866 am Hôp. de la Charité, 1883 Membre tit. de l' Acad. de Méd.; 1893 Membre tit. de l' Institut. Er starb 16. Jan. 1901 in Paris. Es findet sich von ihm noch eine Anzahl von Aufsätzen in Zeitschriften und von Artikeln im Dict. encycl. des sc. méd., z. B.: „*Abdomen*" — „*Anémie*" — „*Coeur*" u. s. w. Ausserdem verfasste er: „*Clinique médicale de la Charité*" (Paris 1893).

Vapereau, 5. éd., pag. 1472. — Exposition universelle de 1878. Index bibliogr. des . . . médecins et chirurgiens des hôpitaux etc., pag. 103. — H. Vaquez, Éloge de P. Paris méd. *18* (1928) S. 33. — Bull. acad. de méd. Paris 1927 3. sér. *98* S. 569—587. — L. Lerebouillet, Gaz. hebd. 1901 Nr. 3 S. 36. — Brochin, Gaz. des hôpit. *74* S. 21. — Schober, Dtsch. med. Wschr. 1901 S. 63 (Bild). Red. — H. V.

Poterie, Pierre de la P. (Poterius), geb. zu Angers, lebte zu Ende des 16. und Anfang des 17. Jahrh., gehörte zu den späteren Paracelsisten und war ein grosser Anhänger der Antimonpräparate, die er als die besten Febrifuga ansah, weswegen er 1609 aus der Pariser Facultät ausgestossen wurde. Er wanderte in Folge dessen nach Bologna aus; prakticirte hier eine Zeit lang, wurde aber später von einem treulosen Freunde, Sancassani, ermordet. Er schrieb: „*Observationum et curationum insignium centuriae III*" (Venedig 1615; Köln 1616, 1623, 1625; Bologna 1622) — „*Pharmacopoea spagirica nova et inaudita*" (Bologna 1622; 1635; Köln 1624). Eine Gesammtausgabe seiner Schriften erschien u. d. T.: „*Opera omnia medica a chymica*" (Lyon 1545; 1653; Frankf. 1666; 98; Venedig 1741).

Biogr. méd. VI, pag. 485. Pgl.

Poterie, Elie de la P., s. Elie de la Poterie, Bd. II, pag. 398.

Pott, Percival P., einer der berühmtesten Chirurgen des 18. Jhdt., geb. zu London 6. Jan. 1713, anfangs für den geistlichen Stand bestimmt, ging später zur Heilkunde über, erlernte die Chirurgie bei einem Wundarzt des St. Barthol. Hosp., liess sich 1736 selbständig nieder, wurde 1745 Assist.-Surg. und 1749 Surgeon am St. Barthol. Hosp., welche Stellung er 38 Jahre lang, bis zur freiwilligen Verzichtleistung 1787, bekleidete. 1764 wurde er Mitglied der Roy. Soc. Er starb 22. Dec. 1788. — P. muss als ein chirurgisches Genie bezeichnet werden. Seine Leistungen in Behandlung der chronischen Gelenkentzündungen, speciell der Wirbelerkrankungen („Malum Pottii"), der Hydrocele, der Hernien, der Thränen- und Mastdarmfisteln (hierzu das „P.'sche Messer"), der Schädelverletzungen etc. sind epochemachend und werden in der Geschichte der Chir. unvergessen bleiben. P. besass auch ein bedeutendes Mass allgemeiner Bildung und gründliche pathol.-anat. Kenntnisse. Von den Schriften, in denen er die Resultate seiner chir. Erfahrungen veröffentlichte, nennen wir: „*A treatise on ruptures*" (Lond. 1756, 66) — „*An account of a particular kind of rupture frequently attended upon new born children*" (Ib. 1757, 65, 75) — „*Obss. on that disorder of the corner of eye commonly called fistula lacrymalis*" (Ib. 1758, 62, 65, 69, 75; deutsch Dresden 1771) — „*Obss. on the nature and consequences of wounds and contusions of the head fractures of the skull etc.*" (Lond. 1760, 68; deutsch Nürnberg 1768). In dieser Schrift beschreibt er die Pott'sche Geschwulst der oedematösen Weichteilschwellung bei Schädelfissuren. — „*Practical remarks on the hydrocele*" (London

1762, 67; deutsch Kopenh. 1770) — „*Remarks on the disease commonly called fistula in ano*“ (Lond. 1765, 67, 71, 75; deutsch Wien 1768) — „*Some few general remarks on fractures and dislocations*“ (London 1769; franz. Paris 1788; ital. Venedig 1784). Hier beschreibt er die nach ihm benannte Fraktur des untern Teils des Wadenbeins mit Verletzung der unteren Tibiafibularverbindung. — „*Chirurgical Observations relative to the cataract, the polypus of the nose, the cancer of the scrotum, the different kinds of rupture and the modification of the toes and feet*“ (London 1775; dtsch. Berlin 1776). Hier beschreibt P. die Pott'sche Gangrän, d. h. die Gangraena senilis und den Kaminfegerkrebs = Pott'sche Krankheit. — „*Remarks on that kind of palsy of the lower limbs, which is frequently found to accompany a curvature of the spine*“ (Lond. 1779; deutsch von K. H. Spohr Leipzig 1786; holl. Leiden 1779; franz. Paris 1783). Eine Gesamtausgabe von P.'s „*Chirurgical works*“ erschien Lond. 1771, 4 voll.; 1775, 1783, 1790, 1808; Dublin 1778; Philadelphia 1819; deutsch Berlin 1787—88, 2 Bde.; französ. Paris 1777, 2 voll.; 1792, 3 voll.; italien. Bassano 1794, 3 voll.

Earle in Pott's chirurg. works. 1790. — Hutchinson, II, pag. 283. — Biogr. méd. VI. pag. 487—489. — Dict. hist. III, pag. 754. — Hirschberg (Graefe-Sämisch) *14.* 1 S. 133 (§ 293). — D' Arcy Power, Dict. Nat. Biogr. *46* (1896) S. 207. — St. Bartholomews Hosp. Rep. *30* (1894) S. 163—167 (Horder). — Boston med. surg. J. *172* (1915) S. 807—816 (R. W. Lowett). — Schröder in Dtsch. med. Wschr. 1913 S. 2411. — Index catal. 2. s. *13* S. 667. Pgl.

Potter, Hazard Arnold P., geb. in Potter Township, Ontario (jetzt Yates co., N. Y.) 22. Dec. 1811, studirte und promovirte 1835 am Bowdoin Coll., liess sich in Rhode Island nieder, siedelte aber schon nach einigen Monaten nach seiner Vaterstadt über, wo er bis 1853 prakticirte, um dann nach Geneva, N. Y., zu verziehen. Hier erlangte er eine bedeutende Praxis und zeichnete sich namentlich als chir. und gynäkol., ebenso kühner wie glücklicher Operateur aus. Auch veröffentlichte er werthvolle casuist. Journal-Mittheilungen über verschiedene von ihm beobachtete Fälle, besonders im New York Journal of Med. and Collateral Sciences. Seine bezüglichen Arbeiten und Leistungen sind in der unten citirten Quelle im Einzelnen angegeben. Er starb 3. Dez. 1869 in New-York.

New Americ. Cyclop. XIII, pag. 528. — Kelly a. Burrage l. c. S. 982. Pgl.

Pouchet, Félix-Archimède P., zu Rouen, geb. daselbst 1800, war Dr. med., Prof. an der dortigen École de méd., Director des naturgeschichtlichen Museums, Correspondent des Institut, publicirte seit 1832 eine Menge von botanischen und zoologischen Werken. Besonders berühmt sind seine Arbeiten über die Befruchtung: „*Théorie positive de la fécondation des mammifères, basée sur l'observation de toute la série animale*“ (1842) und: „*Théorie positive de l'ovulation spontanée et de la fécondation des mammifères et de l'espèce humaine, etc.*“ (1847, av. atlas de 20 pl.), für welche er von der Acad. des sc. den grossen physiol. Preis von 10.000 Frcs. erhielt. Eines seiner letzten grösseren Werke war: „*L'univers. Les infiniment grands et les infiniment petits*“ (1865; 2. éd. 1867). Er starb im Dec. 1872. Im J. 1877 wurde ihm zu Rouen ein Denkmal errichtet.

Gaz. méd. de Paris. 1872, pag. 610. — Quérard, La France littér. VII, pag. 301. — Idem, La littér. franç. VI, pag. 67. — Lorenz, IV, pag. 121; VI, pag. 422. — J. Roger, Les médecins normands... Paris 1890 I S. 221—29 (Bild). G.

Pouchet, George P., Prof. der vergleichenden Anatomie am naturhist. Museum in Paris, geb. 1833 zu Rouen, studierte Naturwissenschaften und Medizin und erlangte 1863 u. 64 in beiden Fächern die Doktorwürde. 1865 wurde er Gehülfe am Naturhistor. Museum, 1869 wegen freimütiger Kritik von Neuerungen der Unterrichtsverwaltung seines Amtes entsetzt. 1875 konnte er seine Lehrtätigkeit wieder aufnehmen, 1879 wurde er ordentlicher Prof. für vergleichende Anatomie, später Vorsteher der mit dem Museum verbundenen zool. Station. Er starb am

31. März 1894. Er hat eine ganze Reihe bedeutender histologischer, anthropologischer und vergleichend-anatomischer Arbeiten geschrieben. Pgl.

Poulsen, Jacob Peter P., geb. 27. Dez. 1831 in Nidløse (Seeland), studierte seit 1850 Medizin in Sorø, bestand 1856 sein Staatsexamen in Kopenhagen, war 1856—58 Kandidat am Alm. Hosp., 1857 Cholera-Arzt in Korsør, studierte in Paris weiter 1858—59, wurde Reserve-Med. am Alm. Hosp. 1859—62, Unterarzt in Haeren und Kopenhagen 1862, promovierte 1863 mit einer Diss. über Apoplexia cerebri, wurde 1864 Oberarzt, 1867 Corpsarzt, 1878 Generaloberarzt und starb 30. Juni 1894 in Kopenhagen. Er war 1861—62 Mitredakteur der Hospitals Tidende.

Carøe, Den Danske Laegestand. Suppl. S. 87. Petersen.

Poupart, François P., Anatom u. Chir., geb. 3. März 1616 in Le Mans, studirte in Paris, nebenher mit besonderer Vorliebe Naturwissenschaften und namentlich Entomologie, prakticirte eine Zeit lang am Hôtel-Dieu, promovirte in Reims und liess sich in Paris nieder, wurde daselbst 1699 Mitglied der Acad. des sc. und starb 16 October 1708. P. ist bekannt durch das nach ihm benannte Ligamentum (inguinale), von dem in der Histoire de l' Académie royale des sciences, Année 1705 (Paris 1730, S. 51) die Rede ist: „*M. P. a parlé de deux gros ligaments ronds fort visibles*". Er nannte sie: „*Suspenseurs de l' abdomen*". Uebrigens hatte sie schon Falloppia (Observat. anat. Venet. 1561 p. 85) beschrieben Ausser verschiedenen kleineren Mittheilungen gab er heraus: „*Chirurgie complète*" (Paris 1695).

Haller, Biblioth. chir. I, pag. 520. — Idem, Bibl. med. pract. IV, pag. 181. — Biogr. méd. VI, pag. 489. — Delaunay, Bull. soc. frans. d'hist. de la méd. Paris, *3* (1904). S. 323—43. Pagel. H. V.

Poupart, lebte im 18ten Jahrh., war Dr. med. der Universität zu Montpellier, corresp. Mitglied der Soc. royale de méd. de Paris und hat sich seiner Zeit besonders durch sein beliebtes Werk über die Hautausschläge bekannt gemacht, das betitelt ist: „*Traité des dartres*" (Paris 1782; 2. éd. 1784; deutsch von Johann Conrad, Strassburg 1784).

Dist. hist. III, pag. 755. Pgl.

Pouppée Desportes, s. Desportes, Bd. II, pag. 245.

Pourfour du Petit, s. Petit.

Pouteau, Claude P., als Sohn eines Wundarztes 1725 in Lyon geb., erlernte die Chir. unter Leitung seines Vaters, kam dann, noch jung, nach Paris, wo er unter J. L. Petit, Ledran, Morand u. A. seine Ausbildung erhielt, trat 1744 in das Hôtel-Dieu seiner Vaterstadt ein, wo er 1745 zum Nachfolger von Grassot als Oberarzt designirt wurde, 1747 diese Stellung antrat und als einer der angesehensten Wundärzte seiner Zeit bis zu seinem 1775 erfolgten plötzlichen Tode verwaltete. Durch seine Empfehlung der Moxa, der Tracheotomie und durch Vorschläge zur Verbesserung des Steinschnitts ist P. besonders berühmt geworden. Er schrieb: „*Mélanges de chirurgie*" (Lyon 1760; deutsch von G. L. Rumpelt, Dresden 1764) — „*La taille au niveau, avec addition de plusieurs instrumens*" (Paris 1763; Avignon 1765). Seine „*Oeuvres posthumes*" erschienen: Paris 1783, 3 voll.

Biogr. méd. VI, pag. 490. — Dict. hist. III, pag. 755. Pgl.

Powell, Richard P., zu London, geb. 1767 (getauft 11. Mai) in Oxford, erlangte daselbst von 1788 an verschiedene Grade, den des Dr. med. 1795, gehörte dem Coll. of Physic. seit 1795 an, war wiederholt Censor bei demselben, 1799 Gulstonian Lecturer, 1808 Harveian Orator, von 1811—22 Lumleian Lecturer, 1823 Elect. Von

1801—24 war er Physic. am St. Barthol. Hosp. und starb 18. Aug. 1834. Als guter Chemiker war er ein thätiges Mitglied der Commission für die Revision der „Pharmacopoeia Londinensis“ für 1809, von der er eine mit Anmerkungen versehene Uebersetzung (1809) herausgab. Auch war er viele Jahre Secretär der „Commissioners for regulating madhouses“, in welcher Eigenschaft er, die Geisteskrankheiten betreffend, wichtige statistische Documente sammelte. Ausser verschiedenen Aufsätzen in den Med. Transact. of the Coll. of Physic. (1813, 15) publicirte er: *„Heads of lectures on chemistry“* (Lond. 1796) — *„Observations on the bile and its diseases, and on the economy of the liver“* (1800) — *„A case of hydrophobia“* (1808) — *„Observations on some cases of paralytic affection“* (1814) — *„Three cases of convulsive affection“* (1815) — *„Some cases illustrating the pathology of the brain“* (1815).

Munk, II, pag. 456. — Callisen, XV, pag. 187. — Pettigrew, Med. Portrait Gallery. London 1840, 4, Nr. 10, 12 S. — N. Moore, Dict. Nat. Biogr. **46** S. 246. G.

Powell, Richard Douglas P., zu London, geb. 1842 in Walthamstow (Essex), studirte im University College, wurde 1865 Member des R. C. S. Engl., 1866 Dr. med. der Londoner Universität, 1873 Fellow des Roy. Coll. of Physic., war Assist.-Physic. und Docent der Mat. med. und Therapie am Charing Cross Hosp., Physic. am Evelina Hosp. für kranke Kinder und am St. Marylebone's Gen. Dispensary, Physic. am Middlesex Hosp. und Brompton Consumpt. Hosp. Er schrieb: *„On consumption and on certain diseases of the lungs and pleura“* (1878, 3. Auflage London 1886; New-York 1886) — *„On the principal varieties of pulmonary consumption“* (1872), ferner in Reynold's System of med. die Artikel: *„On aneurism of the thoracic aorta“* und: *„Mediastinal tumours“* und ausserdem: *„On some effects of lung elasticity in health and diseases“* (Med.-Chir. Transact., 1876) — *„Basic cavity of the lung treated by tapping“* (1880) — *„The rheumatic origin of aneurism of aorta“* (Transact. of the Clin. Soc., II, III, VII), endlich Beiträge zu den Pathol. Transact. (XVIII, XXV), Med. Times and Gaz., Brit. Med. Journ., Lancet usw. † 15. Dez. 1925.

Medical Directory. — Index Catalogue 2. ser. **13** S. 676. — Brit. med. J. 1925, 2 S. 1201. — Lancet 1925, 2 S. 1361. Red.

Power, John Hatch P., zu Dublin, geb. daselbst 24. Nov. 1806, war ein Zögling von Rob. Adams, wurde 1831 Lic., 1844 Fellow des R. C. S. Irel., 1835 Prosector an der Richmond Hosp. School, 1838 Dr. med. in Glasgow, 1847 Surgeon am Jervis-Street Hosp. und Mitglied des Council des R. C. S., 1851 Prof. der Anat. und 1861, als Nachfolger von Porter, Prof. der Chir. bei demselben; auch war er Surgeon des City of Dublin Hosp. und starb 14. Mai 1863. P. war ein guter Lehrer und bei seinen Schülern beliebt; seine *„Surgical anatomy of the arteries“* erlebte 3 Auflagen und wurde von dem Army Med. Depart. der Vereinigten Staaten zum Führer für die Chirurgen im Feld und Hospital bestimmt (Dublin 1860; Philadelphia 1862). Unter seinen verdienstl. Aufsätzen über Chir., menschl. und vergleich. Anat. im Dublin Quart. Journ. und in der Dublin Hosp. Gaz. ist vielleicht der beste: *„On the structure of the optic nerve in relation to reversed retinal vision“*.

Sir C. A. Cameron, pag. 495. — Dubl. med. Press **49** (1863) S. 511. — Lancet 1863, 1 S. 593. G.

Power, Henry P., zu London, geb. 3. Sept. 1829 zu Nantes, wurde auf dem Cheltenham Coll. erzogen, kam dann für 5 Jahre in die Lehre zu Tho. Lowe Wheeler in London, studierte Medizin am St. Bartholomews Hosp., machte das Maturitätsexamen, wurde 1851 L. S. Apoth. und Member, 1854 Fellow der R. C. S. E., ferner Lehrer der Anatomie und Physiologie am Westminster Ophth.

Hosp., wurde 1856 als Augenarzt dort angestellt und verwaltete das Amt bis 1890. Gleichzeitig aber wirkte er als Assistent-Wundarzt am Westminster Hosp. bis 1867, wo er Augenarzt am St. George's Hosp. wurde. 1870 ging er zum Westminster Hosp. zurück, wo eine Augenabteilung für ihn eröffnet wurde und er als ältester Wundarzt und Lehrer der Augenheilkunde angestellt wurde. In dieser Stellung blieb er bis 1896, wo er seine praktische Tätigkeit aufgab und konsultierender Wundarzt, sowie Leiter des Krankenhauses wurde. 12 Jahre war er Augenarzt am St. Bartholomew's Hosp. in Chatam, 1881—1904 Prof. der Physiologie und der Tierarzneikunde (Roy. Veterinary Coll.). Am College der Wundärzte war er Prüfer von 1875 ab, im Vorstand 1879—1890, 2. Vorsitzender 1885. Er war Mitbegründer der Britischen augenärztlichen Gesellschaft und 1890—1893 ihr erster Vorsitzender. Gestorben 18. Januar 1911. Er gab die 6.—9. Auflage von Carpenter's „Principles of human physiol." (1864—76) heraus; ferner *„Illustrations of the principal diseases of the eye"* (1869) — *„Elements of human physiology"* (2. Aufl. London 1885; Philadelphia 1884) — *„The Management of the eye"* (London 1889) und übersetzte für die New Sydenham Soc. S. Stricker: „Manual of human and comparative histology" und in v. Ziemssen's Cyclop.: Erb, „On the diseases of the nervous system". Er war, zusammen mit Sedgwick, der Herausgeber von „Mayne's Expository Lexicon".

Hirschberg, Englands Augenärzte 1915 S. 270—273 (Graefe-Sämisch 2. Aufl. *14*, 4). — Zbl. f. Augenheilk. 1911 S. 85 (Hirschberg). — St. Barth. Hosp. Rev. *47* (1911) S. 7—20 (W. H. H. Jessup). — The Ophthalmoscope 1911 S. 156. — Brit. med. J. 1911, 1 S. 233. — Lancet 1911, 1 S. 274—277 (Bild). Hab.

Pozzi, Giuseppe Ippolito P., geb. 6. März 1697 in Bologna, studirte und promovirte 1717 daselbst und erhielt sofort den anat. Unterricht an den Schulen seiner Vaterstadt übertragen. Bei der Thronbesteigung Benedict's XIV. sich vorübergehend in Rom aufhaltend, wurde er von diesem zum Archiater extraordinarius ernannt. Er starb 2. Sept. 1752. P. war ein Gelehrter von hervorragender allgem. Bildung und ein ziemlich guter Dichter. Seine Arbeiten über Befruchtung der Pflanzen, Bau der Thymusdrüse, die er bereits als „Pulmo succenturiatus" bezeichnete, Bau der Leber etc. sind auch in elegantem Styl geschrieben.

Giulio Pozzi, Prof. der Chir. in Bologna, lebte um die Mitte des 16. Jahrh. und schrieb u. A.: *„Lectiones de plagis seu vulneribus capitis cruentis"* (Bologna 1566, fol.).

Biogr. méd. VI, pag. 491—92. Pgl.

Pozzi, Giovanni P., zu Mailand, geb. daselbst 21. Juli 1769, studirte Med. zu Pavia, wo er 1792 Dr. phil., med. et chir. wurde, diente als Arzt in der französ. Armee und wurde 1807 mit der Organisation einer Veterinärschule zu Mailand betraut, an deren Spitze er auch bei der 1814 eingetretenen Regierungsveränderung blieb. 1835 wurde er in den Ruhestand versetzt und starb 4. Aug. 1839. Von seinen Schriften sind hier anzuführen: *„Della cura fisica e politica dell' uomo"* (Mailand 1802) — *„Delle epizootie dei bovi . . . della rabbia dei cani, e delle regole per impedire la diffusione dei contagi"* (Ib. 1812) — *„Materia medica chimico-farmaceutica, applicata all' uomo ed a' bruti"* (Ib. 1816) — *„La zoojatria legale"* (Ib. 1817) — *„Elementi di fisiologia patologica, igiene e terapia generale"* (1831) — *„Perchè? Perchè? ossia spiegazione di moltissimi fenomeni della natura"* (2. ed. 1835 und weitere). Er gab heraus; *„Eferemide chimico-mediche"* und war Redacteur des „Dizionario di fisica e chimica applicata" seit 1820. Auch übersetzte er G. C. Conradi, „Anatomia patologica" (2 voll., 1804), Trommsdorff u. s. w.

Schrader-Hering, pag. 329. — Callisen, XV, pag. 189; XXXI, pag. 295. G.

Pozzi, s. a. Puteus. ← Pozzi, Francesco s. bei G. Cuneo Bd. II S. 155.

Praedapalia, s. BERTAPAGLIA, Bd. I, pag. 500

Prat, Étienne-Jean-Joseph-Marie P., französ. Marine-Chirurg, geb. zu Toulon (Var), wurde 1859 zu Montpellier mit der These: *„Considérations pratiques sur quelques cas chirurgicaux qui se sont présentés à nous durant notre séjour à Taïti (Océanie), en qualité de chef du service de santé“* Doctor und verfasste, ausser einigen meteorolog. Arbeiten über Taïti (1856, 58) die folgende: *„Topographie médicale de l'île de Taïti (Océanie) etc.“* (Toulon 1869) und *„La Seyne et son épidémie cholérique en 1865“* (Ib. 1866).

Berger et Rey, pag. 208. Red.

Pratensis, Jason P. (eigentlich VAN DE VELDE oder VAN DER MEERSCHE), wurde 1486 in Zierikzee, wo sein Vater, Thomas P., Arzt war, geboren. Er etablirte sich nach vollendetem Studium (wahrscheinlich hat er in Löwen studirt, da er sein *„Liber de cerebri morbis“* der Löwener Facultät zur Beurtheilung überschickte, bevor er es herausgab; er selbst gibt freilich an, dass sein Lehrer in der Heilkunde der Chirurg MARTINUS HESSEL in Antwerpen gewesen sei) in seinem Geburtsorte, wurde jedoch später durch Maximilian van Bourgondie zum Leibarzt erwählt und siedelte dann nach dessen Residenz Veere über. 1541—1545 wohnte er wieder in Zierikzee, wurde 1548 wieder Bürger von Veere, bekleidete hier von 1549—1559 das Schöffenamt, dann ging er wieder nach Zierikzee zurück und starb dort am 22. Mai im Jahre 1558. Er hat sich bekannt gemacht durch die Abfassung von einigen geburtshilflichen Compilationen, welche von HALLER und v. SIEBOLD (II S. 15) als ganz ohne Werth bezeichnet werden: *„De uteris libri duo“* (Antwerp. 1524; Amst. 1657) — *„De pariente et partu“* (Antw. 1527; Amst. 1657) — *„De arcenda sterilitate et progignandis liberis“* (Antwerp. 1531; Amst. 1657) und ausserdem durch: *„De tuenda sanitate, libri quatuor“* (Antwerp. 1538), worin er als Hygienist spricht und diätetische Vorschriften giebt und: *„De cerebri morbis, liber“* (Basel 1545), von SPRENGEL sehr getadelt, doch viel besser als Dieser meint. P. war ein guter Latinist und Dichter, wie aus seiner: *„Sylva carminum adolescentiae“* (Antwerp. 1530) hervorgeht, worin wirklich verdienstliche Verse vorkommen.

Nieuw Nederl. Biogr. Woordenb. **2** S. 1127. — v. d. Aa **15** S. 462. Hab.

Pratensis, Johannes, s. a. PHILIPSEN, Hans.

Pravaz (PRAVAS), Charles-Gabriel P., zu Lyon, geb. 24. März 1791 zu Pont-de-Beauvoisin, als Sohn eines Arztes, hatte grosse Neigung für die exacten Wissenschaften, trat in die Armee, kämpfte vor Paris 1814, verliess 1815 die Armee, studirte dann Med. und gab während dieser Zeit, zur Erlangung seines Lebensunterhaltes, mathemat. Unterricht. Nachdem er mit Auszeichnung 1824 mit der These: *„Recherches pour servir à l'histoire de la phthisie laryngée“* promovirt hatte, wurde er Arzt am Asile royal de la Providence und war später, zusammen mit GUÉRIN, Director eines orthopädischen Instituts zu Passy bei Paris. 1827 erschien seine erste orthopäd. Arbeit: *„Méthode nouvelle pour le traitement des déviations de la colonne vertébrale; précédée d'un examen critique des divers moyens employés par les orthopédistes modernes“*, welche Zeugniss von seiner Beobachtungsfähigkeit und seinem gereiften Urtheil ablegte. Bald darauf folgte ein *„Mém. sur l'orthopédie“* (1829) und erschienen dann im Journ. hebdomad. (1827, 28): *„Recherches sur la possibilité de prévenir l'absorption des virus et des venins par l'emploi des moyens physiques“* und eine erste Arbeit: *„Sur les luxations congénitales du fémur“*, in welcher er die von vielen hervorragenden Seiten bestrittene Möglichkeit der Reposition, nach voraufgegangener längerer Behandlung, behauptete. Seine letzte Arbeit über diesen Gegenstand: *„Traité théorique et pratique des luxations congénitales du fémur, suivi d'une appendice sur la prophylaxie des luxations spontanées“* (Lyon und Paris 1847, 4. av. 10 pl.) wurde

von der Acad. des sc. mit einem Preise gekrönt und wird immer das werthvollste Document für diese schwierige Frage bleiben. In dem von ihm zu Lyon gegründeten orthopäd. Institut setzte er seine Untersuchungen über diesen Gegenstand fort, ebenso wie über die Anwendung von Bädern mit comprimirter Luft, über die er publicirte: „*Mém. sur l'emploi du bain d'air comprimé, associé à la gymnastique dans le traitement du rachitisme, des affections struneuses et des surdités catarrhales, etc.*" (Paris 1840), ein zweites Mém. über denselben Gegenstand (1841) und zuletzt noch: „*Essai sur l'emploi médical de l'air comprimé*" (Lyon 1850). Früher schon hatte er geschrieben: „*Mém. sur l'application de la gymnastique au traitement des maladies lymphatiques et nerveuses et au redressement des difformités*" (Paris 1837) und später folgte: „*De l'influence de la respiration sur la santé et la vigueur de l'homme*" (1842) — „*Mém. sur la réalité de l'art orthopédique et ses relations nécessaires avec l'organoplastie*" (Lyon 1844, av. 5 pl.). Auch in den Mém. de l'Acad. de méd. und in der 2. Ausg. des Dict. de méd. finden sich Arbeiten von ihm. Von seinen weiteren Erfindungen ist, ausser mehreren sehr ingeniösen Instrumenten zur Lithotripsie (1830), anzuführen sein Vorschlag, mittelst des elektrischen Stromes Aneurysmen zur Heilung zu bringen, und bei seinen Versuchen, denselben mit und ohne Acupuncturnadeln zu benutzen, lernte er auch die intensiv coagulirende Wirkung des Ferrum sesquichloratum kennen, durch dessen Anwendung eine Revolution in der Behandlung sämmtlicher Gefässerkrankungen herbeigeführt wurde. Wenn auch seine für diesen Zweck angegebene Spritze bei jenen keine sehr ausgedehnte Anwendung findet, so ist sie dafür bei den subcutanen Injectionen der Neuzeit in Aller Händen. Die Spritze ist erwähnt in dem Aufsatz: „*Sur un nouveau moyen d' opérer la coagulation du sang dans les artères applicable à la guérison des aneurismes*" (Comptes rend. hebd. des séances de l' Acad. d. Sciences *56* (1853) S. 88—90). Dieser ideen- und erfindungsreiche Mann starb 24. Juni 1853.

Marjolin in Gaz. des hôpit. 1854, Nr. 90, pag. 357. — Quérard, Litt. franç. VI, pag. 76. — Callisen, XV, pag. 196; XXXI, pag. 298. — Lorenz, IV, pag. 132. — Marjolin in Mém. de la Soc. de chir. de Paris. V, 1863, pag. 715. — Index catal. 3. s. 8 S. 1125. — Brit. med. J. 1923, 2 S. 288; s. a. bei L. A. Rougier. G.

Jean-Charles-Théodore Pravaz, Sohn des Vorigen, geb. 1831 zu Lyon, wurde 1857 zu Paris Dr. med. mit der These: „*Sur le traitement des anévrysmes par les injections de perchlorure de fer (méthode Pravaz)*", wurde Director des orthopäd. Instituts seit dem Tode seines Vaters und schrieb: „*Des effets physiologiques et des applications thérapeutiques de l'air comprimé*" (1859) — „*Essai sur les déviations latérales de la colonne vertébrale*" (1862, 4.), von der med.-chir. Gesellsch. zu Amsterdam preisgekrönt — „*De la curabilité des luxations congénitales du fémur*" (Lyon 1864, av. pl.) — „*Des indications du redressement brusque et des tractions lentes dans le traitement de l'ankylose de la hanche*" (Ib. 1865) — „*Observations et réflexions sur un cas de luxation congénitale du fémur*" (Ib. 1869) — „*Recherches expérimentales sur les effets physiologiques de l'augmentation de la pression atmosphérique*" (Paris 1875) — „*Du traitement des déviations de la colonne vertébrale*" (Ib. 1875). Er starb 12. Juni 1892 zu Lyon.

Lorenz, IV, pag. 132; VI, pag. 428. G.

Praxagoras von Kos, Sohn des Nikarchos, lebte gleichzeitig mit Diokles als Zeitgenosse des Aristoteles. Seine Blütezeit fällt um 340—320. Seine Schriften bezogen sich auf Anatomie, wobei er für Pleuritis auch pathologische Befunde mitteilte, auf Diagnostik, wovon die Abhandlung über die Symptome wohl ein Teil war, wenigstens 4 Bücher handelten „*De curationibus*", wenigsten 3 „*De morbis*", wenigstens 2 „*De peregrinis passionibus*". Ferner schrieb er über Folgekrankheiten, über Pflanzen und eine Arzneimittellehre. Er gilt Galenos als der

wirkliche Sachverständige gegenüber Herodikos in gymnastischen und diätetischen Fragen. Er hob klar den Unterschied zwischen Venen und Arterien hervor und hat ihn für die Pulslehre verwertet. Ihm gelten die Arterien als nur lufthaltig, die Venen als nur blutgefüllt. Die Körperwärme hält er für erworben, den Sitz der Fieber legt er in die Hohlvene. Er kannte die Eigenschaft der Nerven als Vermittler der Empfindung, das Zentrum der Empfindung ist für ihn das Herz. Das Rückenmark besitzt im Gehirn nur ein Anhängsel. Er nimmt 11 Säfte an, erklärt die Epilepsie durch Verstopfung der Aorta, die Geisteskrankheiten verlegt er in das Herz.

Carl. Gottl. Kühn, De Praxagora Coo Programma III. Leipzig 1823. — Opusc. Acad. et Med. Pathol. Leipzig 1828 S. 128 ff. — Neuburger-Pagel *1* S. 276. — Neuburger Gesch. Med. *1* S. 243. — Daremberg in Rufus, pag. 626. — Haller, Bibl. med. pract. I, pag. 111—113. — Kühn, Programm. 1823 (ausser dem Artikel in Opuscul. academ.). Sonst ist die Hauptquelle Galen, II, pag. 141, 905, 890; III, pag. 671; IV, pag. 471, 707; V, pag. 104, 187—200, 561, 879; VI, pag. 255, 279, 509, 545, 730; VII, pag. 124, 138, 347, 584, 594, 598, 614; VIII, pag. 498, 702, 723, 941; XI, pag. 163, 177, 795; XIV, pag 683; XVI, pag. 11; XVII, A, pag. 889; B, pag. 400, 838; XVIII, A, pag. 7, 56; XIX, pag. 449. Hab.

Pré, du, s. a. Philipsen, Hans.

Préau, s. Beauvais de Préau, Bd. I, pag. 406.

Prebandière, Boyer de, Boyer de Prebandière, s. Bd. I, pag. 667.

Preciani, s. Norcini.

Preibis, Christoph P., geb. 1580 zu Sprottau in Schlesien, kam 1599 nach Leipzig, um sich dem Studium der Med. zu widmen. Er wurde 1607 Assessor der med. Facultät, hat aber die Doctorwürde nie erworben, da er schon 1691 zum ord. Prof. der Philosophie ernannt wurde. Späterhin wandte er sich dem Studium der Jurisprudenz zu, wurde 1631 Senior der Juristen-Facultät und starb 1651 als Rector der Universität „primus, qui exemplo suo docuit rectores Lipsienses esse mortales", wie auf seinem Epitaphium gesagt ist. Von seinen Schriften gehört in das Fach der Med. nur eine Abhandlung: *„Fabrica corporis humani octo disputationibus comprehensa in alma Lipsiensi publice discutienda"* (Leipz. 1621).

Joecher, III, pag. 1762. — Rosenmüller, Panegyris med. in Caroli Guilelmi Junghansii Diss. de opio analecta quaedam historica. Leipz. 1815. 4. Winter.

Preller, Emil P., zu Ilmenau in Thüringen, geb. zu Weimar 1. Juni 1836, studirte in Jena, Leipzig und Prag, wurde 1859 promovirt und war seit 1862 Amtsphysicus und Director der Wasserheilanstalt zu Ilmenau. Literar. Leistungen: *„Anleitung zum Gebrauch der Wassercur etc."* (Ilmenau 1884) — *„Thüringens Bäder und Curorte"* (Weimar 1888); er gab auch heraus die 1. Aufl. von Fils, „Bad Ilmenau" (Hildburghausen 1886) und schrieb in Brockhaus' „Encyklopädie der Wissenschaften und Künste" (2. Sect., XXXVII): *„Kältewirkung in der Medicin"* — *„Kaltwassercur"* und *„Klimatische Curorte"* u. s. w. Red.

Prescott, Oliver P., amerikan. Arzt, geb. 4. April 1762 zu Groton, Mass., wurde 1783 auf der Harvard Universität graduirt und empfing von derselben, nachdem er sich in öffentlichen Aemtern vielfach verdient gemacht hatte, 1814 den Ehren-Doctorgrad. Ausser einigen Arbeiten im New England Journ. of Med. and Surg. hat er sich besonders bekannt gemacht durch *„A dissert. on the nature, history and medicinal effects of the secale cornutum or ergot"* (New York Med. Reposit., II), welche, sehr günstig aufgenommen, in Philadelphia und London (1813) von Neuem gedruckt und in's Französische und Deutsche übersetzt wurde. P. hatte eine sehr ausgedehnte Praxis und starb in Newburyport 26. Sept. 1827.

Thacher, I, pag. 432. — Callisen, XV, pag. 204. G.

Presle, s. Begue de Presle, Bd. I, pag. 429.

Pressavin, Wundarzt in Lyon im 18ten Jahrh., spielte während der Revolution daselbst eine politische Rolle und hat sich durch folgende Schriften bekannt gemacht: *„Diss. sur un nouveau remède antivénérien“* (Lyon 1767) — *„Nouveau traité des vapeurs ou traité des maladies de nerfs, dans lequel on développe les vrais principes des vapeurs“* (Ib. 1769, 70; deutsch Nürnberg 1772) — *„Traité des maladies vénériennes etc.“* (Genf 1775) — *„L'art de prolonger la vie et de conserver la santé“* (Lyon 1785; span. Madrid 1799; Salamanca 1800).

Biogr. méd. VI, pag. 493. — Dict. hist. III, pag. 756. Pgl.

Pretenderis Typaldos, Charalambos P. T., im J. 1821 auf der Insel Cephalonia geb., war Schüler Bouillaud's in Paris und wurde von der dortigen Facultät 1846 promovirt. Er begab sich 1847 nach seiner heimathlichen Insel zurück, prakticirte hier bis 1851, erhielt dann einen Ruf als Prof. der inneren Klinik und pathol. Anat. in Corfu und wurde im J. 1864 königl. Leibarzt und Prof. der inneren Klinik in Athen. Seine Schriften, von denen ein grösserer Theil in neugriechischer Sprache erschienen ist, beziehen sich auf epidemische Krankheiten: „Typhoid“ (Paris 1846) — „Cholera, Diphtherie“ (1850) — „Cholera“ (1855 und 1856) — „Pellagra“ (Athen 1866) — „Exanthematischer Typhus in Athen im J. 1868“ (Ib. 1883). Er starb 30. Dec. 1885. Wernich.

Preus, Frederik Vilhelm P., zu Christiania, geb. 25. Juli 1815 zu Christiansand, studirte in Christiania, wurde 1842 Compagnie-Chirurg, war 1846—49 Reservearzt in der Entbindungsanstalt, dann wiederholt im Reichshospital, wurde 1862 zum Garnison-Corpsarzt in Christiania und 1875 zum Brigadearzt daselbst ernannt, nachdem er von 1849 an wiederholt mit Stipendien wissenschaftl. Reisen in's Ausland gemacht hatte. Er berichtete über eine derselben im Norsk Mag. f. Laegev. (2. R., VIII); in der Militaert Tidsskrift (1872) machte er *„Forslag til Oplaerelse af Sanitetstropper for den norske Armee“*. Mehrmals und wieder seit 1880 war er Vorsitzender der ärztl. Commission der Armee, an deren veröffentlichten Arbeiten er einen grossen Antheil hat. 1882 stiftete er mit mehreren Collegen zusammen die militärärztliche Gesellschaft in Christiania und war 1883—85 deren Vorsitzender.

Kiaer, pag. 332. Red.

Prévinaire, P.-J.-B. P., zu Brüssel, studirte in Loewen und liess sich in seiner Vaterstadt nieder, wo er gegen Ende des 18. Jahrh. starb. Er war einer der ersten Praktiker, die sich mit gerichtl. Medicin beschäftigten und schrieb: *„Traité sur les asphyxies“* (Brüssel 1787) — *„L'empirisme dévoilé“* (Amsterdam 1783) — *„Réponse à la question proposée par l'Acad. de Bruxelles: Quels sont les moyens que la médecine et la police devraient employer pour prévenir les erreurs dangereuses des enterrements précipités?“* (Brüssel 1787, 4.; deutsch von B. N. G. Schreger, Leipz. 1790).

Callisen, XV, pag. 209; XXXI, pag. 302. van den Corput.

Prevost, Jean P., geb. 4. Juli 1585 zu Dilsberg (Baden), Anfangs für den geistlichen Stand bestimmt, ging bei einer Reise durch Italien, auf Veranlassung von Sassonia, in Padua zur Med. über, promovirte daselbst 1607, erhielt 1613 eine Professur der Med. mit der Aufgabe, den Avicenna zu interpretiren, 1617 auch noch den Lehrstuhl der Botanik und die Direction des botanischen Gartens an Stelle des verstorb. Alpini, wurde in demselben Jahre auch Prof. der prakt. Med. und starb 13. Aug. 1631. Er schrieb u. A.: *„De remediorum tum simplicium, tum compositorum materia“* (Venedig 1611, Padua 1676) — *„Medicina pauperum etc.“* (Frankf. 1641; Lyon 1643; Paris 1654; Pavia 1660, 1718; Ve-

nedig 1679) — „*De compositione medicamentorum libellus*“ (Rinteln 1649; Frankf. 1656; Amsterd. 1665; Pavia 1666) — „*Tractatus de urinis*“ (Frankf. 1667) — „*Hortulus medicus, selectioribus remediis ceu flosculis versicoloribus repertus*“ (Padua 1681).

Biogr. méd. VI, pag. 494. Pgl.

Prevost, Jean-Louis P., geb. 1. Sept. 1790 zu Genf, studirte zuerst von 1811—14 Theologie, begann darauf in Paris das Studium der Med., setzte es in Edinburg fort und promovirte hier 1818 mit einer engl. geschriebenen Arbeit über den Gebrauch der Bäder und Begiessungen. Dann besuchte er zum Studium der Chir. und Geburtshilfe Dublin, machte 1820 in Genf sein Staatsexamen und liess sich dort als Arzt nieder. Doch beschränkte er seit 1837 seine sehr bedeutende Praxis nur auf die engsten Kreise und widmete sich fortab theoret., und zwar speciell physiolog. und chem. Studien. In Gemeinschaft mit Dumas, Leroyer und dem Kliniker Lebert veröffentlichte er dann in den „Mém. de la Soc. de physique et d'hist. nat. de Genève“, den „Annales des sc. naturelles“, in der „Bibliothèque universelle de Genève“ und in den „Annales de chimie et de physique de Paris“ eine Reihe der interessantesten Entdeckungen über Formation und Circulation des Blutes beim Menschen und einzelnen Thiergattungen, über Zeugung im Allgem. und bei Muscheln und Schnecken, über das Ei, über den Blutlauf und die Ernährung im Ei, über thierische Elektricität etc. Er starb 1850.

Bibl. univ. de Genève. XV 1850. — Neuer Nekrolog der Deutschen. Jahrg. 29, 1851, I, pag. 1 — Poggendorff, II, pag. 527. Pgl.

Price, Peter Charles P., zu London, geb. 29. Dec. 1832 zu Margate, als Sohn eines verdienten Arztes, studirte von 1849 an 1 Jahr lang Chemie im College of Chemistry in London, dann Med. in King's College, wurde 1854 Assistent von Fergusson, dann Surgeon der Metropolitan Infirmary für kranke Kinder zu Margate und beschäftigte sich namentlich mit conservativer Chirurgie, zu der er unter seinen aus allen Theilen der Hauptstadt stammenden kleinen Patienten eine reichliche Gelegenheit hatte. Er publicirte über die Resection des Kniegelenks in der Lancet (1856—57) und in Medical Times and Gaz. (1857) eine Reihe von Aufsätzen, die er u. d. T.: „*Contributions to the surgery of diseased joints, with especial reference to the operation of excision; Nr. 1, the knee* (London 1859) zusammengefasst, publicirte. Er wurde darauf Surgeon des Blenheim Dispensary und des Great Northern Hosp. und erschienen in den Zeitschriften mancherlei Mittheilungen über seine dort ausgeführten Operationen. Nachdem er in Paris (1856) mit Chassaignac's Drainage sich bekannt gemacht hatte, schrieb er darüber 1859 einen Aufsatz. Eine von dem College of Surg. 1860—61 gestellte Preisfrage über Erkrankung des Kniegelenks und Amputation und Resection dabei wurde von P. in ausgezeichneter Weise bearbeitet, erhielt aber aus formellen Gründen den Preis nicht und erschien erst nach seinem Tode u. d. T.: „*A description of the diseased conditions of the kee-joint which require amputation of the limb and those conditions which are favourable to excision of the joint: . . . . . Edited with a preface and memoir of the author, by Henry Smith*“ (London 1865, w. pl.). Er hatte auch ein Werk: „*Scrofulous diseases of the external lymphatic glands*“ (1861) publicirt, wurde bald danach Assistant-Surgeon am King's College Hosp., jedoch begann 1861 die Tuberkulose bei ihm sich deutlich zu zeigen; er suchte mildere Klimate wiederholt auf und starb 13. Nov. 1864 zu Ventnor, nachdem er während seines kurzen Lebens zu der berechtigten Hoffnung Anlass gegeben, dass er einer der hervorragendsten Chirurgen werden würde.

Med. Times and Gaz. 1864. II, pag. 608. — Henry Smith, s. oben. G.

Prichard, James Cowles P., zu Bristol, geb. 11. Februar 1786 in Ross (Herefordshire), wurde 1808 in Edinburg Doctor mit der Diss.: „*De generis humani varietate*“, begann eine Praxis in Bristol, wurde daselbst Arzt am St. Peter's

Hosp. und der Clifton Dispensary, setzte aber, trotz einer ausgedehnten Praxis, seine anthropolog. Studien weiter fort und veröffentlichte: *„Researches on the physical history of man“* (Lond. 1813; 2. ed. 1826, 2 voll.; 1838, 3 voll.; 4. ed. 1846, 5 voll.; französ. Uebers. v. ROULIN, Paris 1843), sowie einen Auszug daraus: *„The natural history of man“* (1842; 4. ed. v. NORRIS, 2 voll., w. 62 pl.; deutsche Uebers. v. RUD. WAGNER, Leipzig 1840; französ. Uebers.). Andere anthropolog. Arbeiten bezogen sich auf philolog. und physische Untersuchungen zur Geschichte des Menschengeschlechts (1832), die Schädel von Lappen und Finnen, den Ursprung der celtischen Sprachen, die ägyptische Mythologie. In der Medicin wendete er seine Aufmerksamkeit vorzugsweise den Nerven- und Geisteskrankheiten zu und publicirte: *„A treatise on diseases of the nervous system etc.“* (Lond. 1822) — *„A treatise on insanity and other disorders affecting the mind: etc.“* (1835). Hier stellte P. erstmalig den Begriff *„moral insanity“* (S. 12—26) auf. — *„On the different forms of insanity and mental unsoundness generally, with reference to jurisprudence“* (1842) u. s. w. 1845 wurde er von der Regierung zu einem der Commissioners in Lunacy ernannt, verliess Bristol und siedelte nach London über. Er war Dr. med. von Oxford, Mitarbeiter an der Cyclop. of pract. med. seit 1832, an der Cyclop. of anat. and physiol. seit 1835, an TWEEDIE'S Libr. of med. seit 1839 und publicirte Aufsätze in JAMIESON'S New Philos. Journ., den Transact. of the Brit. Med. Assoc. u. s. w. Hochgeachtet und verehrt starb er 22. Dec. 1848.

Biogr. univ. XXXIV, pag. 348. — Callisen, XV, pag. 218; XXXI, pag. 304. Laehr, pag. 13, 102. — D. H. Tuke, Dict. nat. biogr. **46** S. 344—46. G.

Prichard. Augustin, des vorigen Sohn (1818 — 5. Jan. 1898) Chirurg und Augenarzt in Bristol.

Lancet 1898 **1** S. 193 — Hirschberg, Englands Augenärzte S. 387—88 (Bild).

Prieger, Johann Erhard Peter P., zu Kreuznach, hochverdient um die Errichtung des dortigen Bades, wurde 1816 in Würzburg Doctor mit der Inaug.-Abhandl.: *„Ueber das Hypopium“*, wirkte dann als Kreis-Physicus, Impf-, Armen- und Hospitalarzt zu Kreuznach mit Eifer dahin, die dortigen Soolquellen für Heilzwecke zu benutzen, und gab 1827 eine erste Badeschrift: *„Kreuznach und seine Heilquellen“* heraus, der noch einige weitere (1837), darunter eine französische (1847) folgten. Ausserdem schrieb er noch eine Anzahl von Aufsätzen in Zeitschriften, unter denen wir hervorheben: *„Glückliche Exstirpation einer 2¾ Pfd. schweren carcinomatösen Parotis“* (GRAEFE'S und WALTHER'S Journ., 1821) — *„Ausserordentliche scirrhöse Entartung der Parotis, nebst der Operations- und Heilungsgeschichte“* (RUST'S Magaz., 1825) — *„Glückliche Erfolge mit der Rust'schen Inunctionscur“* (Ib. 1825) — *„Versuch einer Beantwortung der Frage, unter welchen Bedingungen soll und muss der Geburtshelfer die Nachgeburt entfernen und unter welchen darf er deren Lösung den Kräften der Natur überlassen?“* (Ib. 1826) u. s. w. Andere Aufsätze von ihm finden sich in HUFELAND'S Journ., CASPER'S Wochenschr., dem Summar. der Med., SCHMIDT'S Jahrbb. u. s. w. Er starb 4. Juni 1863 als Geh. Sanit.-Rath, 1. Brunnen- und Badearzt.

Callisen, XV, pag. 220; XXXI, pag. 306. G.

Priessnitz, Vincenz P., der Begründer der modernen Hydrotherapie, geb. zu Gräfenberg bei Freiwaldau in Oesterr. Schlesien 4. (oder 5.) Oct. 1790 als Sohn eines Bauern, besass neben einem ausgezeichneten Gedächtniss eine scharfe und seltene Beobachtungsgabe, begann schon mit 15 Jahren ärztl. Rath zu ertheilen, hatte mit 19 bereits einen so ausgebreiteten Ruf, dass er nach Mähren und Böhmen zu kranken Personen gerufen wurde, sah sich 1822, da die Zahl der nach Gräfenberg kommenden Kranken immer grösser wurde, gezwungen, statt seines alten hölzernen Hauses, mehrere neue zu bauen und setzte es nach langen Kämpfen und nachdem er 1829 wegen Curpfuscherei angeklagt worden, durch, dass seine Anstalt staatliche Anerkennung fand. Die Zahl der Curgäste, die 1829 nicht über 29 betragen hatte, kam 1839 auf die Höhe von 1700, die seitdem

nicht wieder erreicht worden ist, da an zahlreichen anderen Orten ebenfalls Wasserheilanstalten errichtet wurden und die Wasserheilkunde auch in die Hände von wissenschaftlich gebildeten Aerzten gerieth. Gleichwohl gebührt P., der 28. Nov. 1851 starb, das Verdienst, auf dem Wege der Empirie die mächtige Wirkung eines einfachen Heilmittels der ärztl. Welt bekannter gemacht zu haben, als dies bis zu seiner Zeit der Fall war.

Neuer Nekrolog der Deutschen. Jahrg. 29, 1851, II, pag. 896. — v. Wurzbach, XXIII. pag. 290. — Pagel, Allg. D. Biogr. **26** S. 589. — W. Engelmann, Bibliotheca medico-chirurgica et anatomica-physiologica. Leipzig 1848, S. 440. Suppl. h. 1868, S. 196. (Reiche Literatur). — Philo vom Walde, V. P., sein Leben und sein Wirken. Berlin 1899. — W. Heisig, Vincenz Priesnitzens Verhältnis zu Dr. Johann Sigmund Hahn. Hydriatr. Jb. 2 (1902) S. 51—71. — E. M. Selinger, Lebensbeschreibung. Wien 1852; 2. Aufl. Freiwaldau 1903. — Franz v. Bielau, Authentische Biographie von Schlesiens berühmtem Naturarzte und Erfinder der Wasserheilkunde. Freiwaldau 1902. — Jean Eugène Aragou, L'oeuvre de P. Thèse de Toulouse 1907. — Chr. Diehl, Der Priessnitz. München 1904. — Erich Ebstein, Zur Charakteristik von P., Bl. f. Volksgesundheitspflege **26** (1926) S. 190 bis 191. — S. a. bei S. B. Fr. Ruppricht und bei Ed. Schnizlein. G.

Priestley, William Overend P., zu London, geb. bei Leeds, Yorkshire, 24. Juni 1829, Neffe des berühmten Chemikers Joseph P., studirte in Edinburg, wo er 1853 Doctor wurde, liess sich 1856 als Physic. in London nieder, wurde Docent an der med. Schule von Grosvenor Place, etwas später Docent der Geburtsh. am Middlesex Hosp. und 1862 Prof. derselben am King's Coll. und Physic. an dessen Hospital, zu dessen Consult. Physic. er gehörte, ebenso wie er Mitglied des Council desselben und Fellow des Coll. of Physic. in London und Edinb. war. 1875—76 war er Präsid. der Obstetr. Soc. und war Accoucheur der königl. Prinzessinnen Alice (von Hessen) und Helena (von Schleswig-Holstein). Literar. Arbeiten: „*On pelvic cellulitis and the fascia of pelvis in the female*“ (Edinb. Monthly Journ., 1851) — „*On the development of the gravid uterus*“; (London 1860); die Artikel: „*Metritis*“ — „*Haematocele*“ u. s. w. in Reynold's System of Med., die Lumleian Lectures im R. C. P.: „*On intrauterine death*“ (1887). Er starb 11. April 1900.

Men of time. 11. ed., pag. 902. Red.

Primerose, James P., als Sohn eines wegen seines reformirten Bekenntnisses aus Schottland nach Frankreich Emigrirten in Saint-Jean d'Angely (Saintonge) geb., erhielt seine Ausbildung auf Kosten des engl. Königs James I. in Bordeaux und Paris, promovirte 1617 in Montpellier, ging nach England, wurde im Jahre 1629 an der Universität zu Oxford aufgenommen, wurde Fellow des Coll. of Physicans in London und liess sich darauf in Hull (Yorkshire) nieder. P., dessen Geburtsjahr nicht näher zu ermitteln ist, war ein tüchtiger Praktiker, ist aber in der Geschichte der Medizin nicht rühmlich bekannt durch seine heftige Gegnerschaft gegen die neue Harvey'sche Lehre. Er verfasste gleich nach dem Erscheinen des Harvey'schen Werks innerhalb 14 Tagen eine umfangreiche Schrift: „*Exercitationes et animadversiones in librum de motu cordis et circulatione sanguinis adversus Guilelmum Harvejum*“ (London 1630; Leyden 1639), deren Vorrede schon die grösste Geringschätzung der damaligen anat. Entdeckungen documentirte. In gleichem Sinne sind verschiedene andere Schriften geschrieben, so: „*De vulgi erroribus in medicina*“ (London 1638; Amsterdam 1639. 1644; Rotterd. 1658, 68; Lyon 1664; französ. Ib. 1689) — „*Ars pharmaceutica*“ (Amsterdam 1651; engl. London 1651; franz. Lyon 1689) — „*De mulierum morbis et symptomatibus libri 5*“ (Rotterdam 1655) — „*Enchiridion medicum sive brevissimum medicinae systema*“ (Amsterdam 1650, 1654) — „*De febribus libri 4*“ (Rotterdam 1658) — „*Destructio fundamentorum medicinae Vopisci Fortunati Plempii*“ (o. J. u. O.) u. A. Am wertvollsten ist: „*De morbis puerorum*“ (Rotterd. 1658, 59), eine nach anat. Gesichtspunkten geordnete und die Therapie eingehend berücksichtigende Kinderheilkunde. Er starb in Hull Dezember 1659.

Biogr. méd. VI, pag. 500. — Dict. hist. III, pag. 757. — Moore, Dict. nat. biogr. *46* S. 381. Pagel.

Pring, Daniel P., zu Bath, geb. 5. Juni 1789 zu Taunton, war ein Schüler von George Freer zu Birmingham, wurde 1811 Member des R. C. S. Lond. und liess sich darauf in Bath nieder, wo er sowohl seine prakt. als literar. Talente zu entfalten Gelegenheit fand. Er publicirte: *„Essays on the absorbents, comprising some observations upon the relative pathologies and functions of the absorbing and secreting systems“* (London 1813), erhielt in demselben Jahre den Jackson'schen Preis für eine 1815 u. d. T.: *„A view of the relations of the nervous system in health and disease“* veröffentlichte, Abernethy gewidmete Abhandlung. Später publicirte er: *„General indications which relate to the laws of the organic life“* (1819). 1822 ging er, nach einer kurzen Tour durch den Continent, nach Edinburg und St. Andrews, wo er Dr. med. wurde und kehrte dann nach Bath zurück. Daselbst schrieb er: *„An exposition of the principles of patholoyg und the treatment of diseases“* (London 1823) und sein letztes Werk: *„Sketches of intellectual and moral relations“* 1829. Ausserdem findet sich von ihm in Zeitschriften eine erhebliche Anzahl von Aufsätzen, darunter: *„A case of hernia cerebri“* (Edinb. Med. and Surg. Journ., 1813) — *„A critical analysis of Dr. Parry's work on the „„Arterial Pulse““* (Lond. Med. and Phys. Journ., 1816) — *„Instructions to a tyro on the use of the forceps in midwifery“* (Ib. 1820) — *„History of a case of successful formation of an artificial anus in an adult“* (Ib. 1821) u. s. w. 1840 gab er wegen geschwächter Gesundheit die Praxis ganz auf, zog sich nach Taunton zurück, wo er bis zu seinem Tode, 3. Juni 1859, geistig thätig blieb.

Lancet. 1859, II, pag. 51. — Callisen, XV, pag. 224. G.

Pringle, Sir John P., Bart., berühmter engl. Feldarzt, geb. 10. April 1707 zu Stichel House, Roxburghshire, wurde, für den Handel bestimmt, nach Vorstudien in St. Andrews und Edinburg, nach Amsterdam geschickt, widmete sich aber, nachdem er zufällig (1728) eine Vorlesung von Boerhaave mit angehört, von da an der Medicin in Leyden, wo er 1730 Doctor wurde. Nach einem Besuche von Paris ging er nach Edinburg, wurde daselbst 1734 zum Prof. der Moral-Philosophie ernannt, legte diese Professur aber nieder, als er 1742 Physician bei der in Flandern unter Earl Stair agirenden britischen Armee geworden war, zu deren Physician-General er 1744 ernannt wurde. Nach dem Aachener Frieden 1748 liess er sich in London nieder, wurde 1749 zum Physic. in Ord. des Herzogs von Cumberland, 1761 zum Physic. des Haushalts und 1763 zum Physic. in Ord. der Königin selbst, 1766 aber zum Baronet und 1774 zum Physic. in Ord. des Königs ernannt. Seit 1758 gehörte er dem Coll. of Physic. an, seit 1745 schon der Royal Soc., deren Präsident er von 1772—78 war. Ausser mehreren Abhandlungen in den Philosophical Transact., verfasste er: *„Observations on the nature and cure of hospital or jayl fevers in a letter to Dr. Mead“* (Lond. 1750; 1755) — *„Observations on the diseases of the army“* (1752; 1753; 1761, 1765, 4.; 6. ed. 1768, 1774, 1775, 1783, 1810; Philadelphia 1810, 1812; französ. Paris 1755, 2 voll.; 1771, 1793, 1795; deutsch von Johann Ernst Greding, Altenburg 1754; von Johann Erich Brande. Ebenda 1772; ital. Neapel 1757; Venedig 1762; Bassano 1781; holländisch Middelburg 1763; Amsterdam 1785—1788), sein berühmtestes Buch. Nach seinem am 18. Januar im Jahre 1782 erfolgten Tode erschienen: *„Six discourses delivered by . . . ., when president of the Royal Society, on occassion of six annual assignements of Sir Godfr. Copley's medal. To which is prefixed the life of the author by Andr. Kippis“* (Lond. 1783). Seinen sterblichen Ueberresten wurde die höchste Ehre durch Beisetzung in der Westminster Abtei zu Theil. — P. nimmt den ersten Rang unter den Schriftstellern über Militär-Medicin und -Hygiene ein. Es ist ihm vor Allem die Aufstellung richtiger Grundsätze bei der Unterbringung und

Verpflegung von Truppenmassen und bei der Behandlung der Erkrankten zu danken; ganz besonders machte er auf den ausserordentlichen Nutzen frischer und reiner Luft in den Hospitälern aufmerksam und hat durch die ihm mögliche Durchführung seiner Grundsätze viele Menschenleben gerettet. HALLER konnte ihn daher mit Recht als „vir illustris de omnibus bene meritus" bezeichnen.

Vicq d'Azyr, 1782, pag. 1. — Biogr. méd. VI, pag. 500—507. — Dict. hist. III, pag. 758. — Munk, II, pag. 252. — Andr. Kippis (s. o.). — Dict. nat. biogr. *46* S. 386. G. Olpp, Hervorrag. Tropenärzte München 1932 S. 328, Bild auf Taf. XLIV. G.

Prinz, Karl Gottlob P., zu Dresden, verdienter Veterinär, daselbst 19. Dec. 1795 geb., studirte Med. auf der med.-chir. Akademie zu Dresden, war während des Krieges 1813 Militär-Chirurg, wurde dann als Pensionär an der dortigen Thierarzneischule angestellt, machte 1822-23 auf Staatskosten eine grössere wissenschaftl. Reise, wurde 1824 Prof. der Thierarzneikunde, wobei er die kleine Schrift: „*Quaedam de excolenda med. veterinaria*" (Dresden 1825) herausgab, promov. 1826 in Leipzig zum Dr. med. mit der Diss.: „*De paralysi in animalibus domesticis observata*". Von seinen die Med. näher interessirenden Schriften führen wir an: „*Die Wuth der Hunde als Seuche, nach eigenen Beobb. geschildert, u. s. w.*" (Leipz. 1832) — „*Einige Bemerkungen über die Melanosen, bes. bei Pferden*" (OKEN's Isis, 1826) — „*Prakt. Abhandl. über die Wiedererzeugung der Schutzpockenlymphe durch Uebertragung auf Rinder u. s. w.*" (Dresden 1839, 4.). Auch war er Mitredacteur der Dresdener Zeitschr. f. Natur- und Heilk. seit 1819 und von v. AMMON's Monatsschr. für Med., Augenheilk. und Chir. seit 1838. Er starb 19. Nov. 1848.

Schrader-Hering, pag. 332. — Callisen, XV, pag. 226, XXXI, pag. 308. — Löbe, Allg. D. Biogr. *26* S. 592. G.

Priscianus, Theodorus P., Schüler des VINDICIANUS, lebte um die Wende des 4. und 5. Jahrhunderts, in Rom, war Archiater am Hofe des Kaisers Gratianus lebend, ist Verfasser eines in griechischer Sprache geschriebenen Compendiums der Medicin, das er selbst in's Lateinische übersetzt hat. Er benutzte den GALEN, aber auch eine Methodikerschrift, ferner die Schrift des SORANOS über die Frauenkrankheiten. Seine Schrift hiess: „*Medicina praesentanea*". Von der ursprünglich aus 7 Büchern bestehenden Schrift sind (von der lat. Uebersetzung) nur 5 erhalten. Vollständig finden sich diese als Anhang zu der von GEORG KRAUT (Strassburg 1532) herausgegebenen Chirurgie des ABULCASEM und später von derselben getrennt in dem von KRAUT besorgten „Experimentarius medicinae" (Ib. 1544) abgedruckt. In dieser, sowie in der früheren, vom Grafen v. NEUENAR (Ib. 1532) besorgten, nur die 4 ersten Bücher enthaltenden Ausgabe der Schrift führt der Verf. den Namen OCTAVIUS HORATIANUS. Gleichzeitig mit dieser erschienen 3 Bücher des Werkes von GELENIUS (Basel, 1532) edirt. Von der von BERNHOLD beabsichtigten, auf 3 Bände berechneten Ausgabe ist nur der erste Band (Ansbach 1791) veröffentlicht worden. Mustergültig ist die Ausgabe von VALENTIN ROSE: „*Theodori Prisciani Euporiston Libri 3*" Leipzig 1894. Dtsch. Uebersetzung v. THEODOR MEYER „*Th. Priscianus und die römische Medizin*" (Jena 1909). A. H.

Priselkow, Wassili P., geb. 1828, studirte in Petersburg in der med.-chir. Akademie und wurde 1853 mit der Diss. über Glaucom zum Dr. med. promovirt. 1853—55 nahm er als Arzt lebhaften Antheil am Kriege in der Krim und im Kaukasus, worauf er als Regimentsarzt bis 1861 bei verschiedenen Kämpfen mit den Bergvölkern beschäftigt war. 1863—73 war er Hofmedicus beim Statthalter des Kaukasus, dem Grossfürsten Michael, wurde 1873 als Militär-Medicinal-Inspector des Odessaer Militärbezirkes nach Odessa versetzt, nachdem er fast 20 Jahre im Kaukasus verbracht hatte. 1877, zu Beginn des Türkenkrieges,

wurde P. zum Ober-Feld-Medicinal-Inspector der activen Donau-Armee ernannt und leitete als solcher mit viel Umsicht das Kriegs-Sanitätswesen. Er starb 1894.

O. Petersen (St. Pbg.).

Pritchard, s. a. PRICHARD.

Probus Heteropolitanus, s. LE BON, Jean, Bd. III, pag. 707.

Prochaska, Georg P., Anatom und Physiolog zu Wien, geb. 10. April 1749 zu Lipsitz in Mähren, widmete sich, nachdem er mit 18 Jahren die philos. Doctorwürde erlangt, dem Studium der Med. zu Prag, und von 1774 an in Wien, wo er 1776 Doctor wurde, nachdem er seit 2 Jahren bereits klin. Assistent bei DE HAËN gewesen. Er wurde dann von JOSEPH BARTH, dem Prof. der Anat. und Augenheilk., zum Mitarbeiter bei seinen anat. Arbeiten und als Assistent in seiner ausgebreiteten Praxis verwendet. In Folge mehrerer, Anerkennung findender med. Schriften: *„Controversae quaestiones physiologicae, quae vires cordis et motum sanguinis per vasa animalia concernunt“* (Wien 1778, c. figg.) — *„De carne musculari tractatus anat.-physiol.“* (Ib. 1778, c. tabb.) wurde er zum Prof. e. o. der Anat. an der Wiener Universität ernannt, jedoch bald darauf ihm in Prag die mit der Augenheilkunde verbundene Lehrkanzel der Anat. übertragen. Während seiner fast 11jähr. Thätigkeit in Prag richtete er daselbst ein anat. Cabinet ein, das er auch mit pathol.-anat. Präparaten bereicherte und schrieb in dieser Zeit u. A.: *„De structura nervorum, etc.“* (Wien 1779, c. tabb.) — *„Adnotationes academicae cont. observationes et descriptiones anatomicas“* (Fasc. I—III, Prag 1780—84, c. tabb.). 1791 wurde er, nach BARTH'S Rücktritt, an dessen Stelle als Prof. der Anat., Physiol. und Augenheilk. nach Wien berufen, bekleidete diese Stellung bis zu seiner Pensionirung 1819, überliess jedoch, da er neben seiner Professur eine bedeutende augenärztl. Praxis ausübte — er soll über 3000 Cataracten operirt haben — im J. 1805 den anat. Unterricht seinem Prosector, Dr. MICH. MAYER und beschränkte sich auf die physiol. Vorlesungen. Auch in Wien legte er eine sehr reichhaltige anat. Sammlung an, die später von der Regierung für 6000 fl. angekauft wurde. Seine in diese Zeit fallenden Schriften waren: *„Opera minora anat., physiol. et pathologici argumenti“* (2 partes, Wien 1800, c. 12 tabb.) — *„Institutiones physiologicae humanae in usum suarum praelect., etc“* (2 voll., 1805-6; deutsch 2 Bde., Wien 1797; 2. Aufl. 1802; 3. 1810—11) — *„Physiologie oder Lehre von der Natur des Menschen“* (Ebenda 1820; Neubearbeitung des vorigen) — *„Bemerkungen über den Organismus des menschl. Körpers und über die denselben betreffenden arteriösen und venösen Haargefässe, nebst der darauf gegründeten Theorie von der Ernährung“* (Wien 1810) — *„Disquisitio anat.-physiol. organismi corp. humani ejusque processus vitalis“* (Ib. 1812, c. 12 tabb.; deutsch Ib. 1820) — *„Versuch einer empirischen Darstellung des polaren Naturgesetzes“* (Ib. 1815). Ausserdem findet sich eine Reihe seiner Arbeiten noch in den Abhandlungen der königl. böhm. Gesellsch. der Wissensch. (1785—90), in den Wiener Beiträgen zur prakt. Arzneik. (1783), in den Abhandl. der k. k. Josephin. med.-chir. Akad. (1788). In seinen Mussestunden widmete er sich mit Geschick der Malerei, auch der Musik. Er starb 17. Juli 1820. — Nach HYRTL war P. der einzige Wiener Anatom, der eine tiefe und nachhaltige Spur seines wissenschaftl. Wirkens hinterlassen hat. Er war ein Denker und erst lange nach seinem Tode lernte man verstehen, was er zur neuen Gestaltung der Wissenschaft, mehr ahnend als feststellend und beweisend, vorgearbeitet hat.

Dict. hist. III, pag. 760. — v. Patruban in Oesterr. Zeitschr. für prakt. Heilk. Jahrg. 2, 1856, Nr. 18 — J. Hyrtl, Vergangenheit und Gegenwart des Musems f. menschl. Anat. an der Wiener Hochschule. Wien 1869, pag. LIV. — v. Wurzbach, XXIII, pag. 333. — Allgem. dtsch. Biogr. 26 S. 622—624. G.

Proclus, s. PROCULUS.

Procope, Michel-Couteau P., geb. zu Paris 1684, studirte Anfangs Theologie und war bereits Priester, als er zur Med. überging; er promovirte 1708

und liess sich in Chaillot nieder, wo er 21. Dec. 1753 starb. Er hat sich in der Med. durch eine Polemik gegen PH. HECQUET bekannt gemacht. Die betr. Schrift ist betitelt: *„Analyse du système de la trituration tel qu'il est décrit par Hecquet“* (Paris 1712; 1727). Ausserdem schrieb er: *„Discours sur les moyens d'établir une bonne intelligence entre les médecins et les chirurgiens“* (Paris 1746).

Biogr. méd. VI, pag. 508. Pgl.

Procter, William P., zu York, geb. 1818 zu Sutton-in-the-Forest, studirte unter JAMES ALLAN zu York, später im St. George's und Westminster Hosp. zu London, wurde 1842 Member des R. C. S. und erhielt 1861 den Doctorgrad von der Universität St. Andrews. Er liess sich 1842 in York nieder, war einige Jahre Resident Med. Officer in dem York County Hosp. und 7 Jahre lang Arzt eines Districtes der York Union. Während des Bestehens der med. Schule in York war er bei derselben Docent der Chemie und gerichtl. Med. und wurde 1876 Honor. Physic. des York Dispensary; auch war er Public Analyst für York und Beverley. Er verfasste: *„Hygiene of air and water“* (1872) und: *„Practical chemistry of non-metallic elements“*. Ausserdem publicirte er Vorlesungen über organische Chemie (Pharmaceutical Times, 1846, 47), einen Bericht über Desinfectionsmittel (Proceeding of the St. Andrew's Graduates' Association, 1868). Er interessirte sich auch für mancherlei naturwissenschaftl., antiquarische und artistische Dinge und starb im Febr. 1880.

British Medical Journ. 1880, I, pag. 421. G.

Proculus (PROCLUS), war ein hervorragender Methodiker. Anhänger des THEMISON, unterscheidet beim Hydrops drei Stadien: die Leukophlegmatie, die Tympanites und den Askites. Nach GALEN (de febr. different.) soll er auch über die Natur des Menschen geschrieben haben. GALEN nennt ihn (X, 52 und XIV, 684) mit RHEGINUS, ANTIPATER, MNASEAS und DIONYSIUS.. Der bei CAELIUS AURELIANUS (chron. III, 8) genannte PROCULUS ist wohl identisch mit ihm.

J. Ch. Huber (Memmingen).

Prodikus, s. HERODIKOS, Bd. III, pag. 189.

Prosch, Hermann Julius P., zu Leipzig, geb. daselbst im October 1816, widmete sich mit einer mehrjährigen Unterbrechung von 1835 ab auf der dortigen Universität dem Studium der Med., erwarb 1845 die Doctorwürde, war alsdann eine lange Reihe von Jahren hindurch Assistent bei dem Professor der Chirurgie K. G. FRANCKE und als praktischer Arzt in Leipzig thätig. Als Schriften desselben sind zu erwähnen die Diss.: *„Nonnulla ad genealogiam aneurysmatum, accedente historia aneurysmatis poplitaei methodo Hunteriana sanati“* (Leipzig 1845) — *„Taschenbuch f. operative Chirurgie, nach dem Französ. des Dr. J. A. Isnard“* (Ib. 1852) — *„Med.-chir. Encyclopädie für prakt. Aerzte; herausg. im Vereine mit H. Ploss“* (1854—63). Er starb Anfang Nov. 1890.

Red.

Prosch, Ferdinand Victor Alphons P., geb. 25. Nov. 1820 in Kopenhagen, absolvirte das Staatsexamen daselbst 1843, widmete sich danach als Prosector ESCHRICHT'S den vergleich.-anat. Studien und wurde durch eine siegreiche Concurrenz 1853 Lector der Hygiene an der Veterinärschule in Kopenhagen. Bei der Errichtung der combinirten Veterinär- und Landwirthschaftsschule im J. 1858 wurde er Lector der Thierzuchtlehre und Diätetik an derselben. Er wirkte danach für die Förderung dieser Fächer und ihre rationelle Verwendung für die Landwirthschaft mit unermüdlichem Eifer und im wissenschaftlichen Geiste. Unter seinen Schriften haben sein: *„Haandbog i det almindelige Husdyrbrug“* und: *„Haandbog i Hestens Bygningsläre, den saakaldte Yderläre“* sowohl in seinem Vaterlande als im Auslande besondere Anerkennung gewonnen. Er starb 28. Juli 1885.

Carøe, Den Danske Laegestand. Suppl. S. 88. Petersen.

Prost, P.-A. P., geb. im Dép. du Rhône in der letzten Hälfte des 18ten Jahrh., war Wundarzt am Hôtel-Dieu in Lyon und bei der Armee und liess sich später in Paris nieder, wo er im April 1832 an der Cholera starb. Er war Inhaber einer Anstalt für Irre und Epileptische zu Chaillot bei Paris und veröffentlichte: *„Médecine éclairée par l'observation et l'ouverture du corps"* (2 Bde., Paris 1804) — *„Coup d'oeil physiologique sur la folie, ou réflexions etc."* (Ib. 1806) — *„Traité du choléra morbus, considéré etc."* (Paris 1832) u. m. A. Auch war P. seit 1822 Mitarbeiter der Revue méd. im Fache der med. Pathologie.

Dict. hist. III, pag. 761. — Callisen, XV, pag. 234; XXXI, pag. 312. Pgl.

Protarchus, bedeutender Chirurg; bei Celsus (Lib. V, cap. 18 und 28) Malagma gegen Parotiden und Meliceris und gegen Scabies. Idem., Lib. VIII, 20, als Erfinder einer Maschine zur Einrichtung der Femurluxation.

J. Ch. Huber (Memmingen).

Protassow, Alexei P., geb. 1724, wurde 1743 Student der bei der Akademie bestehenden Universität, beschäftigte sich mit Anatomie und übersetzte die anatom. Termini der Abhandlung von Preiser in's Russische. Auf Kosten der Akademie als Adjunct nach Strassburg und Leyden geschickt, erwarb P. sich in Leyden den Grad eines Dr. med., kehrte nach Petersburg zurück und wurde als Prof. e. o. der Anatomie angestellt, musste aber auch über russischen Styl lesen. 1771 zum ordentl. Akademiker ernannt, war er lange Zeit Secretär der akad. Verwaltung und eine Zeit lang auch betheiligt an der Redaction der Russischen monatl. Abhandlungen. Er starb in St. Petersburg 5. Mai 1796.

Nova Acta Acad. Scient. Imp. Petropolitanae. XIII, Petersburg 1802, pag. 10. — Pekarsky, Gesch. der Akad. II, pag. 124 und 923.

L. Stieda.

Protospatharius, s. Theophilus.

Proust, Achille-Adrien P., zu Paris, geb. 18. März 1834 zu Illiers (Eure-et-Loir), wurde in Paris 1862 Doctor mit der These: *„Du pneumothorax essentiel ou pneumothorax sans perforation"*, 1877 Hospitalarzt im Hôp. Lariboisière und Agrége der Facultät, auch wurde er Mitglied der Acad. de méd. in der Abth. für Hygiene und gerichtl. Med., seit 1887 am Hôtel Dieu, 1885 Prof. der Hygiene, 1884 Generalinspektor des Sanitätswesens. Er schrieb: *„Des différentes formes de ramollissement du cerveau"* (1866), eine Agregations-These — *„De l'aphasie"* (1872) — *„Essai sur l'hygiène internationale; ses applications contre la peste, la fièvre jaune et le choléra asiat. etc."* (1873), vom Institut preisgekrönt — *„Traité d'hygiène publique et privée"* (1877, av. cartes et fig.). Ausserdem gab er zusammen mit Menjaud heraus: Béhier's „Conférences de clinique méd. faites à la Pitié" (1864) und schrieb Aufsätze in den Arch. génér., Annales d'hyg. pub' Mém. de l'Acad. de méd. u. s. w. Er starb 26. November 1903 in Paris.

Vapereau, 5. éd., pag. 1483. — Exposition universelle de 1878. Index bibliographique des . . . médecins et chirurgiens des hôpitaux etc., pag. 104. — Bull. Acad. Méd. 1903 S. 345. — Lancet 1903. 2 S. 1689 (Bild) — Index cat. 2. s. *13* S. 914. Red.

Prout, William P., zu London, berühmter Arzt und Chemiker, geb. 15. Jan. 1785 zu Horton, Gloucestershire, studirte in Edinburg, wo er 1811 Doctor wurde und in London, in den Borough Hospitälern, beschäftigte sich mit Chemie, namentlich der organischen, und hielt von 1813 an in seinem Hause Vorlesungen, zu deren Besuchern auch Astley Cooper gehörte. Sein zuerst 1821 erschienenes Werk: *„Inquiry into the nature and treatment of gravel, calculus and other diseases of the urinary organs"* (deutsch Weimar 1823; französ. von Mourgué, Paris 1823) verschaffte ihm grossen Ruf, der sich mit den folgenden Auflagen (2. ed. 1825; Amer. ed. 1826) nur noch vermehrte. Die 3. Aufl. (1840) u. d. T.:

„On the nature and treatment of stomach and urinary disease“ (deutsch von Gust. Krupp, Leipz. 1843) war vollständig umgearbeitet und stellt ein neues Werk dar, das P.'s originelle Ansichten über viele Punkte der Thierchemie enthält und in der Geschichte dieser Wissenschaft von grosser Bedeutung ist; weitere Aufl. 1843, 1848. 1829 wurde er Fellow des Coll. of Physic. und seine 1831 gehaltenen Gulstonian Lectures über die Anwendung der Chemie auf die Physiol., Pathol. und Praxis gaben zu einer zwischen ihm und Wilson Philip in den Spalten der Lond Med. Gaz. (VIII, IX) geführten Discussion Anlass. 1834 schrieb er einen der Bridgewater Treatises: *„Chemistry, meteorology, and the function of digestion, considered with reference to natural theology“* (deutsch von Gust. Plieninger, Stuttg. 1836), in welchem, ausser den schon früher von ihm in origineller Weise abgehandelten Gegenständen, auch eingehende meteorologische Untersuchungen sich finden. Nach dem von ihm für diese construirten, überaus kostbaren Barometer wurde das Normal-Barometer für England Seitens der Royal Soc. unter seiner Leitung beschafft. Dazu kommt eine grosse Reihe anderer Arbeiten über die verschiedensten Gegenstände der Thierchemie. Er starb 9. April 1850. — P. war einer der Ersten, die Licht in viele dunkle Punkte des animalischen Lebens brachten; er gab zuerst eine klare Idee über die Zusammensetzung des Urins, die Verschiedenheiten desselben bei verschiedenen Thieren, die Steinbildung, und förderte gleichzeitig die Kenntniss der Verdauung durch den Nachweis, dass der Magen im normalen Zustande stets freie Salzsäure enthält.

Munk, III, pag. 109. — Callisen, XV, pag. 237; XXXI, pag. 312. — Dict. nat. biogr. *46* S. 426. G.

Provanchères, Siméon de P., geb. um 1540 in Langres, studirte und promovirte in Montpellier, machte eine Reise durch das südliche Frankreich und liess sich in Sens nieder, wo er gelegentlich einer Epidemie in aufopfernder Weise thätig war und zur Belohnung den Titel eines kgl. Leibarztes erhielt. 1614 vertrat er diese Stadt als Deputirter der États généraux. Er starb im Juli 1617 in Paris. Ausser Uebersetzungen der chirurg. Werke von Houllier (Paris 1576) und von Fernel (Toulouse 1567) hat er nur kleinere unbedeutende Schriften veröffentlicht, in denen er seinen abergläubischen Standpunkt in der Med. documentirt.

Biogr. méd. VI, pag. 509. Pgl.

Prunelle, Clément-François-Victor-Gabriel P., französ. Arzt, geb. zu La Tour-du-Pin (Isère) 22. Juni 1777, studirte in Vienne und Lausanne und von 1794 an in Montpellier, wurde 1797 zum Aide-bibliothécaire der dortigen Schule ernannt, beschäftigte sich darauf mit philos. Studien in Paris, wurde 1803 zum Bibliothekar der Schule von Montpellier ernannt und lehrte daselbst 1807 Geschichte der Med. und gerichtl. Medicin. Aus politischen Beweggründen wurde er 1815 seiner Stelle enthoben und in Anklagezustand versetzt; zwei Rechtfertigungsschriften von ihm führten zu seiner vollständigen Entfernung. Er liess sich in Lyon nieder, gewann daselbst eine ausgezeichnete Praxis, wurde 1830 Maire der Stadt und etwas später Deputirter der Isère. 1833 zum Inspecteur der Quellen von Vichy ernannt, starb er daselbst, mit einer grossen Schuldenlast, 20. Aug. 1853. Er hatte geschrieben: *„Fragments pour servir à l'histoire des progrès de la médecine dans l'université de Montpellier“* (Montp., an IX) — *„De l'influence exercée par la médecine sur la renaissance des lettres“* (Ib. 1809, 4.) — *„De la médecine politique en général et de la médecine légale en particulier“* (Ib. 1814, 4.) — *„Éloge funèbre de Ch.-L. Dumas“* (Ib. 1814, 4.; 1823, 8.) — *„De l'enseignement actuel de la méd. et de la chirurgie“* (Paris 1816, 4.) und andere biograph., bibliograph. und med. Arbeiten im Magasin encyclop., der Revue méd., den Annales du Muséum d'hist. nat. u. s. w. Auch hatte er Sydenham: „Médecine pratique“ (2 voll., 1816) und Zimmermann: „Traité de l'expérience en général“ (3 voll., 1820) übersetzt.

Nouvelle biogr. génér. XLI, pag. 119. G.

Pruner-Bey, Franz P., wurde 8. Mai 1808 zu Pfreimd in der Oberpfalz geb., studirte Medicin in München, wurde Assistent des damaligen Klinikers von Grossi, der seine Ausbildung wesentlich förderte. Nach erlangtem Doctorgrad 1830 machte er eine Reise nach Paris, wo der berühmte Arzt Etienne Pariset, den die Regierung nach Aegypten geschickt hatte, um den Ursprung der Pest zu untersuchen, in ihm die Lust anregte, den Orient kennen zu lernen. Im Begriff, sich einer Gesellschaft anzuschliessen, die unter Führung des aus Regensburg gebürtigen Naturforschers Karl Alex. Freih. von Huegel Griechenland, Palästina und Indien zum Zweck wissenschaftlicher Untersuchungen bereisen wollte, erhielt er einen Ruf als Prof. der Anatomie an die med. Schule zu Abuzabel bei Kairo, dem er 1831 Folge leistete. In dieser Stellung gelangte er zu hohen Ehren und grossem Einflusse. Er wurde 1834 zum Director des Militärspitals zu Esbegyeh und 2 Jahre darauf zum Director der Centralspitäler zu Kairo und zu Kasr-el-Ain ernannt, als welcher er furchtbare Bubonenpest-, Typhus- und Choleraseuchen, die damals Aegypten verheerten, zu bekämpfen hatte. Ende 1839 wurde er Leibarzt des Vicekönigs Abbas-Pascha mit dem Titel und Rang eines Bey. Alle wissenschaftlichen Bestrebungen in Egypten fanden durch ihn werkthätige Unterstützung und Förderuug. Eine 1839 erschienene Monographie über die Pest, eine gleiche 1851 veröffentlichte über die Cholera: *„Die Weltseuche Cholera und die Polizei der Natur“* (Erlangen), besonders aber seine Schrift: *„Die Krankheiten des Orients vom Standpunkte der vergleich. Nosologie betrachtet“* (Erlangen 1847) enthalten seine ausgedehnten epidemiologischen Beobachtungen. Er benutzte seinen Aufenthalt im Orient auch zu ethnograph. und anthropolog. Forschungen, von denen eine 1841 in München erschienene Abhandlung: *„Die Ueberbleibsel der altägyptischen Menschenracen“*, welche er in der dortigen Akademie der Wissenschaften vortrug, Zeugniss ablegt. Seine erschütterte Gesundheit nöthigte ihn im J. 1860 Aegypten zu verlassen. Er setzte, nach Europa zurückgekehrt, seine ethnograph. und anthropol. Forschungen zu Paris, und als er 1870 als Deutscher von dort vertrieben wurde, in Pisa fort. Daselbst beschäftigte er sich vorzüglich mit Messungen von Menschenschädeln und Studien über die Sprachen der Völker und starb daselbst 29. Sept. 1882, nachdem er seine Manuscripte der kgl. bayer. Staatsbibliothek und sein beträchtliches Vermögen der Universität München zu Stipendien für unbemittelte Studirende vermacht hatte. So hat der meist im Auslande lebende Gelehrte in seinem letzten Willen noch seine Liebe zur deutschen Heimath bethätigt und sich in derselben ein bleibendes, dankbares Andenken gesichert.

v. Gietl in Allgem. Zeitung. Jahrg. 1883, pag. 339. — C. v. Voit in den Sitz.-Ber. der bayer. Akad. d. Wissensch. Jahrg. 1883, pag. 241. — A. Hirsch, Allgem. Dtsch. Biogr. **26** S. 675. — Anton Schäfer, Leben und Wirken des Arztes Franz Pruner-Bey. Janus **35** (1931) S. 249, 297, 335, 360; **36** (1932) S. 59 f. — G. Olpp, Hervorrag. Tropenärzte 1932 S. 334, Bild Taf. LIV.

Seitz.

Prus, Clovis-René P., geb. zu Noyon 28. April 1793, begann die Rechte zu studiren, wandte sich aber bald zur Med., trat in den Dienst der Armee, machte als Chir. sous-aide den Feldzug von 1813 und die Schlacht bei Leipzig mit, liess sich nach dem Frieden in Gournay (Seine-Inférieure) nieder, kam 1826 nach Paris, wurde daselbst 1827 Doctor mit einer Diss., die er weiter ausarbeitete und die später u. d. T.: *„Recherches nouvelles sur la nature et le traitement du cancer de l'estomac“* (Paris 1828; deutsch Würzburg 1829) erschien, ohne jedoch, da sie auf blosse Theorie basirt war, einen erheblichen Werth zu besitzen. Er wurde darauf durch Concurs Arzt des Bicêtre und der Salpêtrière und machte daselbst gediegene Studien über die Krankheiten der alten Leute, über die er Folgendes publicirte: *„Recherches sur les maladies de la vieillesse“* (Mém. de l'Acad. de méd., VIII) — *„De l'emphysème, considéré comme cause de mort“* (Ib. X) — *„Mém. sur les deux maladies connus sous le nom d'apoplexie méningée“* (Ib. XI). Er hatte auch noch anderweitige Beobachtungen in anderen Zeitschriften publicirt, jedoch seine ihm am meisten zum Ruhme gereichende Arbeit war sein: *„Rapport à*

l'Acad. roy. de méd. sur la peste et les quarantaines" (Paris 1846). Er erhielt nach diesem glänzenden Auftreten und nach Schaffung der Stellen der Sanitäts-Aerzte in den Hauptstädten des Orients, eine der wichtigsten, die in Alexandrien, und obgleich er in guter Gesundheit und ohne Anlage zur Schwindsucht war, wurde er, nach einer beschwerlichen Reise in Unter-Aegypten, von derselben befallen, kehrte todtkrank nach Paris zurück, um daselbst 12. Jan. 1850 zu sterben.

Archives génér. de méd. 4. Série, T. XXII, 1850, pag. 251. G.

Prussak, Alexander P., geb. 1839, studierte in Petersburg, widmete sich zwei Jahre lang im Auslande der Ohrenheilkunde, erhielt nach seiner Rückkehr die erste Professur für dieses Fach an der Med. chir. Akademie in Petersburg, trat 1863 vom Lehramt zurück und starb als wirklicher Staatsrat und sehr gesuchter Ohrenarzt 20. Jan. 1897 in St. Petersburg. Seine Doktorarbeit lautete: „*Conditional alterations of the urine by reaction of nitric-acid on biliary pigment*" (St. Petersburg 1866). Pgl.

Pruys van der Hoeven, s. Hoeven, Cornelis Pruys van der H., Bd. III, pag. 252.

Psellus, Michael P., im J. 1018 geb., lebte unter Constantinus IX. (Monomachus) und Constantinus X. (Dukas) am Hofe zu Constantinopel in sehr einflussreicher Stellung; er war Polyhistor und hat sich um die Bildungsanstalten im griechischen Reiche sehr verdient gemacht, fiel aber unter Nikephorus Botoniates in Ungnade und endete 1076 im Kloster. Von seinen, oder doch den ihm zugeschriebenen, die Heilkunde ganz oder theilweise betreffenden Schriften sind zu nennen: „Διδασκαλία παντοδαπή", eine grossartige Encyklopädie, mit der Religionslehre beginnend und der Kochkunst schliessend (griech.-lateinisch in Joh. Alb. Fabricius, Bibl. graec. 1712 V, pag. 51 ff.) — „Περὶ διαίτης" (über Nahrungsmittel; griech.-lat. in Ideler, Phys. et med. graeci minores, II, pag. 257; lat. Uebers. Venedig 1498; Herford 1499; Basel 1529, 1557) — „Περὶ λίθων δυνάμεων", (über die Heilkräfte der Steine, griech.-lat. Arnheim 1753, Leyden 1795 und griech. bei Ideler, l. c. I, pag. 245; diese Schrift wird auch dem älteren, in der 2. Hälfte des 9. Jahrh. ebenfalls in Constantinopel lebenden M. Psellus zugeschrieben) — „Περὶ ἐνεργείας δαιμόνων", (über die Macht der Geister, griech.-lateinisch Pavia 1615; Kiel 1688; von Boissonade, Nürnberg 1838 herausgegeben) — „Πόνημα ἰατρικὸν ἄριστον δὶ ἰάμβων", ein medicinisches Lehrgedicht in 1373 Versen (bei Boissonade, Anecdota graeca. Paris 1829, I, pag. 175, und bei Ideler, l. c. I, pag. 203) — „Περὶ καινῶν ὀνομάτων τῶν ἐν νοσήμασιν", ein medicinisches Lexikon (bei Boissonade l. c. I, pag. 233) — „Περὶ λούτρου", über das Baden (bei Ideler I. c. II, pag. 193).

Leo Allatius, De Psellis et eorum scriptis. Rom 1624 (abgedr. bei Fabricius l. c. Tom. V) 4. Aufl. von G. Chr. Harless X, 41. — Corlieu, M. P. ou le bègue. Paris méd. 9 (1884) S. 325—327. — Chr. Zervos, Un philosophe néo-platonicien du XIe siècle M. Ps., sa vie, son oeuvre . . . Paris 1920. — Neuburger-Pagel 1 S. 561. — Choulant . . . Bücherkunde 2. Aufl. S. 147. — Karl Prantl, Michael Psellus und Petrus Hispanus, Leipzig 1867. A. H.

Psilander, Frederik Christopher P., geb. in Upland 1785, promovirte in Upsala 1810, nahm als Regimentsarzt in der schwed. Armee an den Feldzügen in Deutschland 1813—14 und in Norwegen 1815 Theil, wurde Brigadearzt 1819 und starb an der Cholera in Alingsås 1834. Unter seinen Schriften mögen hier genannt werden: „*Handbok öfver arméens helsovård*" (Gothenburg 1832) — „*Husmedicin eller underrättelser om de fleste i Sverige förekommande sjukdomar*" (Jönköping 1833) — „*Underrättelse om veneriska sjukdomar och dess botande utan mercur*" (Ib. 1833).

Sacklén, II, 1, pag. 214; III, pag. 210. Hedenius.

Psychrestus, Jacobus P., s. Jacobus, Bd. III, pag. 399.

Ptolemäus von Kyrene, Lehrer des Herakleides von Tarent, Skeptiker und Empiriker; aus Menodot-Diogenes Laertius als Neubegründer der pyronesischen Skepsis bekannt. Bei Galen einige pharmazeutische Fragmente. (Cels. VI, 7, 2b, Corp. Med. Latin. I, 277, 10. — Gal. XII, 584, 5.)

Deichgräber, Die griechische Empirikerschule. S. 20, 258, 172. Hab.

Puccinotti, Francesco P., geb. 1794 in Urbino, studirte Med. in Rom, wo er 1876 zum Doctor promovirt wurde, stellte Beobachtungen über die im Latium und in Campanien 1817 herrschende Flecktyphus-Epidemie an und wagte es bereits 1819 mit seiner eleganten Feder das damals in Italien herrschende Rasori'sche System gründlich und lebhaft anzugreifen. Inzwischen war er als Arzt in verschiedenen Städtchen thätig und machte sich zugleich einen immer grösseren Namen als med. Schriftsteller. Im J. 1827 wurde er Prof. der spec. Pathol. und der gerichtl. Med. an der Universität Macerata, welche Stelle er 1831, nach der von den österr. Truppen bezwungenen Revolution der päpstlichen Staaten, verlor; doch berief ihn Leopold II. von Toscana 1838 als Prof. der gerichtl. Med. nach Pisa, wo er dann auch die Lehrkanzel der med. Klinik übernahm, und von wo er endlich 1859 als Prof. der Geschichte der Med. nach Florenz ging. In seinem Leben waren ihm viele Auszeichnungen zu Theil geworden; auch wurde er zum Senator des italien. Königreichs ernannt. Er starb 9. Oct. 1872 in Florenz. Sein Hauptwerk ist die „*Storia della medicina*“ (3 Bde. Livorno 1850—1866), an welcher er 20 Jahre lang gearbeitet hat, und ausserdem ist besonders sein: „*Trattato di medicina legale*“ berühmt geworden. Ferner sind zu erwähnen: „*Storia delle febbri intermittenti perniciose di Roma negli anni 1819, 1820 e 1821*“ (Neapel 1838), welche Arbeit eine Fortsetzung der von Torti unvollendet gelassenen Abhandlung über die perniciösen Fieber Roms ist — „*Patologia induttiva proposta a nuovo organo della scienza clinica*“ (1828) — „*Trattato medico-legale sulle ferite*“ (Bologna 1830) — „*Lezioni sulle malattie nervose*“ — „*Annotazioni cliniche sul colera*“ u. A. m., worunter auch die Uebersetzung der Werke Aretaeus'. Eine Gesammtausgabe der Werke P.'s erschien in Neapel 1860—70.

C. Livi, Della vita e delle opere di F. P. Siena e Roma 1873. — Domenico Bomba, In Nuova Ligur. Med. Genf 1873. — Index Catal. *11* S. 763. Cantani.

Puche, Pierre-Paul P., zu Paris, geb. daselbst 1799, wurde 1823 in Montpellier Doctor, war später Arzt des Hôp. du Midi (für Syphilitische) und Inspecteur-adjoint der Mineralwässer von Paris. Seine Arbeiten betreffen fast ausschliesslich die Syphilis und deren Behandlung; er publicirte u. A. im Journ. des connaiss. méd.-prat.: „*L'hydrochlorate d'or et de soude*“ (1834) — „*Sur le bi-iodure de mercure, et sur l'iodhydrargyrate de potassium contre la syphilis*“ (1838) — „*De la non-transformation du calomel en sublimé corrosif dans l'estomac*“ (1840) — „*Observations de syphilis déterminée par une piqûre de sangsue*“. In derselben Zeitschrift befand sich von ihm auch ein Aufsatz: „*Sur le danger de cultiver des plantes vénéneuses dans les jardins*“.

Sachaile, pag. 534. G.

Puchelt, Friedrich August Benjamin P., zu Heidelberg, geb. am 27. April im Jahre 1784 zu Bornsdorf bei Luckau, studirte seit 1804 in Leipzig, wurde 1811 daselbst Doctor und in demselben Jahre Privatdocent, errichtete 1812 eine Poliklinik, war Custos des Gehler'schen Theiles der Universitäts-Bibliothek und Arzt der Armenanstalt, wurde 1815 zum a. o., 1820 zum ord. Prof. der Pathol. und Ther. ernannt, 1824 als ord. Prof. der Pathol. und Director der Poliklinik, sowie grossh. bad. Hofrath nach Heidelberg berufen. Ausser Dissertatt. (1811) und einem „*Progr. exhibens febris notionem, febriumque distinctionem*“ (1814, 4.) schrieb er: „*Das Venensystem in seinen krankhaften*

Verhältnissen dargestellt" Leipz. 1818; 2. Aufl. 1843/44; holländ. Uebers. von J. H. Laarmann, Amsterd. 1834) — „*Beiträge zur Med. als Wissenschaft und Kunst*" (Bd. I, Ib. 1823) — „*De carditide infantum commentarius*" (Ib. 1824) — „*Das System der Medicin im Umrisse dargestellt u. s. w.*" (2 Theile in 5 Bänden, Heidelberg 1825—32; 2. Aufl. 1835) — „*Die Lehre von der erhöhten Venosität, revidirt und vertheidigt*" (Ib. 1833) — „*Tabellar. Uebersicht der Zeichen, welche das Herz darbietet u. s. w.*" (Ib. 1833, 1 Bog. gr. fol.; französ. Ib.) — „*Die Hautkrankheiten in tabellar. Form*" (Ib. 1836, 4.). In Jos. Frank's „Praxeos medicae universae praecepta" bearbeitete er (Pars. III, Vol. II, Sect. 1): „*Doctrina de morbis tubi intestinalis*" (1841; franz. Paris 1846). Ausserdem veranstaltete er eine neue, fortgesetzte Ausgabe von J. S. Ersch, „Literatur der Med." (Leipz. 1822), übersetzte J. Capuron's „Abhandl. von den Kinderkrankh." (Ib. 1821), war Mitherausgeber der Heidelberger klin. Annalen seit 1825, in denen, ausser verschiedenen Aufsätzen, eine Reihe klinischer Berichte von ihm erschien und zu deren Ansehen er nicht unwesentlich beitrug. Auch in den Heidelberger med. Annalen, Froriep's Notizen, Schmidt's Jahrbb. finden sich Aufsätze von ihm. Er starb als Geh. Hofrath (seit 1838) 2. Juni 1856 in Heidelberg, nachdem er einige Jahre vor seinem Tode erblindet war, trotzdem aber noch Vorlesungen über Geschichte der Med. gehalten hatte; 1852 legte er seine Professur nieder. Er hatte es verstanden, zu einer Zeit, wo die Mittel der exacten Forschung in der Med. noch nicht zu Gebote standen, das Interesse seiner Schüler zu fesseln und dieselben in ihrem Wissen zu fördern.

Biogr. universelle. XXXIV, pag. 500. — v. Weech, II, pag. 146 (Moos). — Callisen, XV, pag. 252; XXXI, pag. 317. — Allg. D. Biogr. **26** p. 684. — Stübler, Gesch. d. med. Fakultät Heidelberg S. 263—66 (Bild). G.

Puehn, Johann Georg P., geb. zu Kulmbach 14. April 1760, studirte und promovirte in Erlangen 1785 mit der Diss. „*De venenis vegetabilibus generatim*" und liess sich dann in seiner Vaterstadt nieder, wo er 24. Jan. 1793 als Stadtphysicus starb. Er schrieb noch: „*Materia veneninaria regni vegetalis*" (Leipz. 1785) — „*Die Gifte des Mineralreichs*" (Bayreuth 1796).

Biogr. méd. VI, pag. 511. Pgl.

Puff, Michael P., aus Schrick (Nieder-Oesterreich), geb. 1400, gest. 1473. Senfelder, Wiener Klin. Rundschau 1898 Nr. 21 ff. Red.

Pugh, Benjamin P., lebte als Wundarzt zu Chelmsford (Grafsch. Essex) in der 2. Hälfte des 18ten Jahrh., war ein tüchtiger Geburtshelfer und empfahl in seiner Schrift: „*Treatise of midwifery chiefly with regard to the operation etc.*" (Lond. 1748, 54) den Gebrauch der Zange in mehreren Fällen; auch äusserte er eigenthümliche Grundsätze über künstliche Entbindung. Eine andere Schrift von P. ist betitelt: „*Observations on the climate of Naples, Rome and Nice etc.*" (London 1784).

Dict. hist. III, pag. 763. Pgl.

Puglia, Alessandro P., zu Reggio d' Emilia, geb. daselbst 1802, war viele Jahre Primararzt des dortigen Hospitals, wurde 1846 Prof. der spec. Pathol. und med. Klinik und blieb es bis kurze Zeit vor seinem Tode, 23. Dec. 1880. Sein Werth ist nicht aus seinen Publicationen, deren Zahl gering ist, zu ermessen, sondern aus seiner Lehrgabe, mittelst deren er in mehr als 30 Jahren eine grosse Menge guter Aerzte ausbildete. Er schrieb einen Brief über die Entzündung, voraufgeschickt der 2. Aufl. von Luigi Emiliani's „Ricerche a stabilire le indicazioni curative pel trattamento delle malattie infiammatorie" (1833) — „*Lezioni orali pel cholera-morbus etc.*" (1855) — „*Relazione degli atti spettanti all' anno accademico 1873—74*" — „*Sulla necessità di studj speciali nella scuola di clinica medica, etc.*" (1876); ausserdem Lobreden auf Ab. Giambattista

Venturi (1859), Gius. Generali (1862), Conte Giov. Paradesi (1862), Leop. Nobili (1874) u. s. w.

Annali universali di med. e chir. CCLV, 1881, pag. 571. G.

Pugnet, Jean-François-Xavier P., geb. zu Lyon 16. Jan. 1765, studirte Anfangs Philosophie und war bereits 1788 Prof. der Philos., entschloss sich aber im Alter von 30 Jahren, hauptsächlich aus verschiedenen äusseren Gründen, zum Studium der Med., wurde Amanuensis von Petit, der sich seiner sehr annahm und auf dessen Veranlassung er die Universität von Montpellier bezog, schlug dann die militärische Laufbahn ein, begleitete als Militärarzt 1798 die französ. Expedition nach Syrien und Ober-Aegypten, leistete derselben vortreffliche Dienste, die ihm die Freundschaft und Protection des damaligen Generals Bonaparte verschafften, wurde nach seiner Rückkehr bei der Expedition nach den Antillen als Chef des Sanitätswesens auf St. Lucie angestellt und fungirte als solcher ein Jahr lang, lebte dann eine Zeit lang zu Lyon, wo er den Spitälern der Ehrenlegion vorstand, erhielt 1804 von der Pariser Universität das med. Doctordiplom, war seit 1805 Oberarzt am Militärhospital zu Dünkirchen, zog sich aber 1822 nach Biel in der Schweiz zurück und starb daselbst 24. Nov. 1846. P. hat einige vortreffliche epidemiologische Schriften verfasst: *„Mém. sur les fièvres pestilentielles et pernicieuses du Levant avec un aperçu physique et médical du Sayd“* (Lyon u. Paris 1802; italien. Florenz 1804) — *„Mém. sur les fièvres de mauvais caractères du Levant et des Antilles etc.“* (Lyon u. Paris 1804; der 1. Theil ist eine verm. Aufl. der vorhergehenden Schrift, der 2. über St. Lucie und über die bösartigen Fieber der Antillen ganz neu). Ausserdem veröffentlichte sein Schwiegersohn Dr. C. A. Bloesch das in französischer Sprache von P. niedergeschriebene Werk: *„Beobachtungen und Erfahrungen aus dem Gebiete der prakt. Heilkunst“* (Aarau 1837, 2 Bde. mit biogr. Vorberichte). (Vgl. H. Gros, Les oeuvres de J. F. X. P. Janus *8* (1903) S. 1—6, 76—81, 123—129.)

C. Neuhaus, Le docteur Pugnet. Berne 1847. — Ind. catal. 3. s. 8 S. 1303. Neuer Nekrolog der Deutschen. Jahrg. 24, 1846, II, pag. 846. — Erismann in Rohlfs' Archiv f. med. Gesch. 1879, II, pag. 85—100; 192—215; 268—307. Pagel.

Du Pui, Meinard Simon Du P., 21. März 1754 in Enkhuizen geb., studirte in Groningen unter Munniks, Camper und s'Graeuwen, wo er 1775 zum Dr. phil. *(Diss. physico-mathematica de formulis mechanicis et nonnullis earumdem usibus“)* promovirte und darnach in Leyden. Hier blieb er bis 1778 als er nach London zog, um unter J. und W. Hunter, Percival Pott und Lowder zu studiren. 1779 ging er nach Paris, um Baudelocque zu hören und promovirte im folgenden Jahre in Leyden zum Dr. med. mit einer berühmten *„Diss. de homine dextro et sinistro“*. Er etablirte sich in Campen, wo ihm das Lectorat der Anatomie, Chirurgie und Geburtshilfe übergetragen wurde. 1788 ging er als solcher nach Alkmaar (Antrittsrede: *„De opinionibus praejudicatis, medicinae progressuum obstaculo perpetuo“)*. Schon 1791 wurde er jedoch als Prof. der Chirurgie und Geburtshilfe nach Leyden berufen *(„Oratio de legum naturalium vi et ratione, in usum artis chirurgicae atque obstetriciae prudenter adhibendis“)* und war da bis zu seinem 80. Lebensjahre (er starb in Leyden 14. Juni 1834) wirksam. Du P. war ein ausgezeichneter Docent und Operateur. P. ist berühmt wegen seines klinischen Unterrichts, namentlich in der Geburtshülfe. In dem 1. Aug. 1799 eingeweihten Nosocomium academicum liess er die Studenten unter seiner Aufsicht geburtshilflichen Beistand armen Schwangeren zu Hause leisten, wie dies noch heute in Leiden geschieht, wodurch er natürlich ein enormes Uebungsmaterial bekam und sein mit grosser Vorliebe gegebener theoretischer Unterricht in der Geburtshilfe eine wirkliche, damals ungekannte Vollkommenheit erreichen konnte. Ferner liess er die Studenten im Collegium Casuale Chirurgicum selbständig chirurgische Fälle behandeln. Er schrieb hauptsächlich: *„Aanmer-*

kingen over een soort van lamheid der onderste ledematen enz." (nach dem Engl. von P. Pott, Leyden 1779) — „*Over de wyze van steensnyden van den Heer Moreau*" (Utrecht 1784) — „*Verhandeling over eene verbetering in het leerstuk der voetbaring*" (Haarlem 1786) — „*De novissimis, quae artem chir. et obst., labente inprimis hujus saeculi altero dimidio, illustrarunt, incrementis*" (Leyden 1795) — „*Oratio de vera quae medicorum est experientia*" (1800) — „*Oratio de iis quae in exercenda praxi medica omnium partium utile ac necessarium connubium admittunt vel prohibent*" (1801) — „*Over de uitneming van het kniegewricht, enz.*" (1810, Beschreibung der durch seinen Schüler Joh. Mulder mit gewünschtem Erfolge bewirkten Resectio genu).

G. C. B. Suringar, Gesch. v. h. geneesk. onderwijs aan de Leydsche Hoogeschool. — Simon Thomas, Het onderweijs in de verloskunde aan de Leidsche Hoogeschool gedurende het tijdvak 1791—1900. Leiden 1909. — Nieuw Nederl. Biogr. Woordenb. 2 Sp. 1137. — v. d. Aa *15* S. 484. C. E. Daniëls.

Pujati, Giuseppe Antonio P., zu Padua, geb. 1701 zu Sacile in Friaul, studirte in Padua, wurde 1719 Doctor, war einige Jahre in Venedig, ging 1726 nach Curzola in Dalmatien und liess gleichzeitig „*Dissertazioni fisiche, ed una egloga intorno la 'origine delle fontane*" (Venedig 1726) erscheinen. Von Curzola ging er bald darauf nach Polcenigo in Friaul und blieb dann 7 Jahre in Pordenone. Er schrieb in dieser Zeit: „*Decas variarum medicarum observationum etc.*" (Venedig 1737, 4.), war dann Primararzt in Feltre, wo er 12 Jahre blieb und als Frucht seiner in Dalmatien gemachten Beobachtungen die Schrift: „*De morbo Naroniano*" (Feltre 1747), sowie: „*Riflessioni sopra il vitto Pitagorico*" (Ib. 1751) verfasste, wegen welcher letzteren er mit dem Arzte Zulatti in Streit gerieth. 1754 wurde er von dem venezianischen Senat auf den seit 12 Jahren erledigten Lehrstuhl von Macoppe nach Padua berufen und eröffnete seine Vorlesungen mit der Rede: „*De iis quae ad praxin medicam cum laude exercendam necessaria esse videntur*" (Padua 1754, 4.). Er verfasste noch die mit grossem Beifall aufgenommene Diss. „*De victu febricitantium*" (Ib. 1758, 4.) und starb im Alter von 59 Jahren. Nach seinem Tode erschienen noch; von seinem Sohne Gaetano P. herausgegeben: „*Della preservazione della salute de' letterati, e della gente applicata e sedentaria*" (Venedig 1761, 62, 68) — „*Dissertationes medicae quinque*" (Ib. 1771).

de Tipaldo, X, pag. 138. — de Renzi, Storia . . . V 79, 366, 535, 538, 669. G.

Pujol, Alexis P., geb. in Poujol bei Béziers 10. Oct. 1739, studirte und promovirte 1762 in Toulouse, ging zu weiterer Ausbildung nach Montpellier, prakticirte eine Zeit lang in Bédarieux und schliesslich in Castres, wo er 15. Sept. 1804 starb. P. war ein tüchtiger Arzt und guter Beobachter, der eine Reihe werthvoller, zum Theil von der Soc. royale de méd. de Paris mit einem Preise gekrönter Schriften veröffentlichte, wie: „*Essai sur la maladie de la face nommée le tic douloureux, avec quelques réflexions sur le raptus caninus de Caelius Aurelianus*" (Paris 1787; Empfehlung der Elektricität als Heilmittel gegen Facialisneuralgie; dtsch. Nürnberg und Altorf 1788) — „*Observ. sur la fièvre miliaire épidémique qui régna dans le Languedoc . . . durant le printemps de 1782*" — „*Diss. sur les maladies de la peau etc.*" (preisgekr. 1786 von der Soc. royale de méd.) — „*Essai sur les maladies héréditaires*" (1790) u. v. A. Seine gesammelten Werke erschienen als „*Oeuvres médicales de P.*" (Castres 1801 in 4 voll. (Paris 1823).

Biogr. méd. VI, pag. 511. — Dict. hist. III, pag. 764. Pgl.

Pundschu, Karl P., österr. Militärarzt, geb. 1823 zu Wien, erledigte seine sämmtlichen Studien in seiner Vaterstadt, um nach Erlangung der Doctorwürde (an der k. k. Josephs-Akademie) 1850 als Oberarzt 2. Cl. im Heere angestellt zu werden. Er wurde 1854 Oberarzt 1. Cl. und 1856 Reg.-Arzt 2. Cl.

In den Jahren 1852—55 war er dem Militärlazareth der damaligen deutschen Bundesfestung Mainz zugetheilt, wurde 1864 zum Reg.-Arzt 1. Cl. ernannt, 1869 in die 14. Abtheilung des Kriegsministeriums berufen und 1874 zum Stabsarzte befördert, als welcher er mit der Leitung der Militär-Sanitätsstatistik betraut wurde. An chronischer Lungenentzündung leidend, erreichte er seine Versetzung in das mildere Klima von Trient, wo er nach halbjähr. Aufenthalte 17. März 1875 starb. P. war ein rastlos thätiger und allseits verehrter Arzt, welcher sich auch literarisch durch die mehrjährige Herausgabe des Jahrbuchs für Militärärzte in weiteren Kreisen bekannt gemacht hat.

Allgem. militärärztl. Zeitung. 1875, Nr. 18. — Kirchenberger, l. c. S. 164—165.

H. Frölich.

Puparew, Constantin P., geb. in Wjätka 1803, studirte in Kasan 1825—29, worauf er sofort nach Beendigung des Studiums nach Orenburg gesandt wurde, wo die Cholera ausgebrochen war. Dort zeichnete sich der junge Arzt durch seine energische Thätigkeit aus und sammelte Beobachtungen über die damals noch so unbekannte Krankheit. Seine 1829 veröffentlichte Arbeit: „Beschreibung des Ganges der epidemischen Krankheit, welche man Cholera nennt, die sich im Herbst 1829 in Orenburg und Umgegend ausgebreitet" (russisch), machte bedeutendes Aufsehen und erlebte 1830 in Moskau 4 unveränderte Auflagen. 1831—45 diente er als Kreisarzt im Gouv. Kasan und wurde 1847 Medicinal-Inspector von Wjätka, 1851—66 desgleichen im Gouv. Twer, wo er auch 1874 starb. Ausser der genannten, epochemachenden Arbeit veröffentlichte er noch im Drug Sdrawya: „Gelenkschwellung nach Influenza" — „Ueber Magenkrebs" — „Freie Gehirnknochen" (1839) — „Die Mineralquellen in Kaschin, Gouv. Twer" (1859).

Smejew, pag. 76. O. Petersen (St. Pbg.).

Purcell, John P., Prof. der Anat. am Royal Coll. of Surg. in Dublin, schrieb: *„Treatise of vapours and hysteric fits"* (Lond. 1701, 1707; franz. Paris 1767) — *„Treatise on the colic, containing analytical proofs of its many causes etc."* (Ib. 1702, 1714, 1715) — *„Description of double uterus and vagina"* (Philos. Transact. Abridged 1774).

Dict. hist. III, pag. 763. Pgl.

Purkinje (Purkyně), Johannes Evangelista Ritter von P., berühmter Physiolog, geb. 17. Dec. 1787 zu Libochowitz bei Leitmeritz, trat, 18 Jahre alt, in den geistl. Piaristen-Orden und beschäftigte sich 3 Jahre lang mit öffentlichem Jugendunterricht, verliess aber den Orden noch vor abgelegtem Gelübde und begann in Prag das Studium der Med., seinen Lebensunterhalt durch Ertheilen von Unterricht bestreitend, wurde 1819 Assist. der Anat. u. Physiol. unter Rottenberger und Ilg, promov. in demselben Jahre m. d. Diss. *„Beiträge zur Kenntniss des Sehens in subjectiver Hinsicht"* (2. Aufl. 1823), einer Aufsehen erregenden Arbeit, welche dem Verf. die Freundschaft und Protection Goethe's verschaffte, folgte 1823 einem Ruf als ord. Prof. der Physiol. und Pathol. nach Breslau, bei welcher Gelegenheit er die *„Commentatio de examine physiologico organi visus et systematis cutanei"* veröffentlichte, wo er ausser den Spiegelbildchen die Grundzüge einer rationellen, auf Zeichnung der Fingerlinien beruhenden Daktyloskopie vor Bertillon gab und wirkte hier 26 Jahre lang als Lehrer und Forscher, erwarb sich auch ein specielles Verdienst durch Gründung des physiologischen Instituts daselbst, bis er 1849 als Professor der Physiologie nach Prag zurückberufen wurde, wo er gleichfalls ein physiol. Institut gründete und bis zu seinem 28. Juli 1869 erfolgten Tode leitete. — P. war einer der genialsten Forscher der Neuzeit. Seine sehr zahlreichen, durchweg den Stempel der Vollendung tragenden Arbeiten und Entdeckungen, die sich auf alle Gebiete der Physiologie und mikro-

Franz Pruner-Bey

Francesco Puccinotti

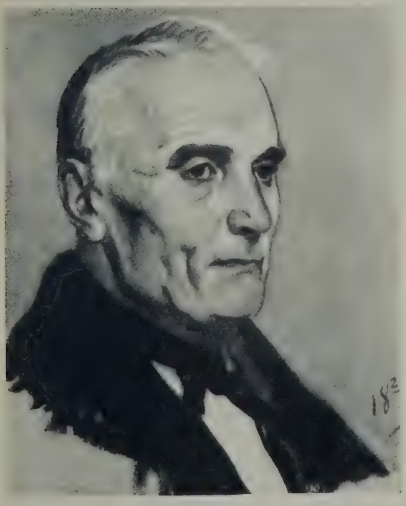

Joh. Ev. v. Purkinje

Matthäus Gottfried Purmann

LIBRARY
OF THE
UNIVERSITY OF ILLINOIS

skopischen Anatomie beziehen, sind von epochemachender Bedeutung gewesen, speciell die die physiologische Optik und die Entwicklungsgeschichte betreffenden. Unter Anderem ist P. der Entdecker des Keimbläschens im Vogelei (1825 in der Gratulationsschrift zur Feier von BLUMENBACH'S Jubiläum: *„Symbolae ad ovi avium historiam ante incubationem"* (Leipzig 1830) veröffentlicht, sowie der Flimmerbewegung *(„De phaenomeno generali et fundamentali motus vibratorii continui in membranis tum externis tum internis animalium plurimorum et superiorum et inferiorum ordinum obvii"* (Breslau 1835, zus. mit G. VALENTIN), vergl. dazu JOH. MUELLER'S Archiv f. Anat. u. Physiol. Jhg. 1834 S. 391—400; auch sprach er schon 2 Jahre vor SCHWANN in einem auf der Naturforscher-Versammlung in Prag 1837 gehaltenen Vortrage in der zoologisch-physiol. Section: *„Ueber die Magendrüsen und die Natur des Verdauens im Magen"* die Hauptidee von der Zellentheorie öffentlich aus. Von seinen optischen Arbeiten: *„Beobachtungen und Versuche zur Physiologie der Sinne"* (Berlin 1823—25, 2 Bde.) sind besonders die kühnen Beobachtungen des eigenen Gesichtsfeldes mit der Entdeckung der subjectiven Gesichtsbilder, der 3 Lichtbildchen, der Aderfigur, der rosettenförmigen Figur bei Digitalisgebrauch, der galvanischen Lichtfigur etc. später der Anstoss zur Erfindung des Augenspiegels geworden. Fernere Arbeiten betreffen Untersuchungen über die Histologie der Haut, Structur der Knochen, Knorpel, Arterien und Venen, Morphogenesis der Zähne, mikroskop. Entdeckungen in der Neurologie (Nervenplexus, Axencylinder, Typologie der Nerven), Entdeckung der Ganglienkörper und eines eigenthümlichen Epithels an dem Gefässplexus im Gehirn, die mikroskopische Technik (Compressorium, Doppelmesser, Anwendung von chromsaurem Kali, Holzessig), Untersuchungen über Herz- und Uterusmusculatur etc. etc. Ein genaues Verzeichniss der Arbeiten P.'s bis zum Jahre 1859 nebst Publicationsort giebt EISELT (s. nachstehend). Seine gesammelten Werke: *„Opera omnia"* erscheinen seit 1918 in Prag. Ueber die nach ihm genannten physiologischen und optischen Phänomene s. GUTTMANN, Med. Terminologie 1930, S. 938 und VIERORDT, Med. Geschichtl. Hilfsb. S. 229, 410.

Th. Eiselt in Prager Vierteljahrschr. 1859, 16. Jahrgang, Dritter Band; Beilage (hinter S. 186), pag. 1—20. (Besprechung d. Arbeiten von 1818—1850). — v. Wurzbach, XXIV (1872), pag. 94. — Wiener med. Wochenschr. 1869, pag. 1034. — R. Heidenhain, Allgem. dtsch. Biogr. *26* (1888) S. 717—731. — F. Thomsen, Ueber J. E. P. und seine Werke. Scand. Arch. Physiol. *37* (1918) S. 1—117. — O. v. Hykeš, Ce qui a été écrit sur les travaux de J. E. P. par les biologistes. Prag 1928. — Erich Ebstein, P., der Begründer der physiologischen Institute in Breslau und Prag. Hippokrates *3* (1930) S. 508 bis 528. — Victor Robinson, in The Scientific Monthly *29* (1929) S. 217—229. — Studnicka, J. E. P. und seiner Schule Verdienste um die Entdeckung der tierischen Zellen und um die Aufstellung der Zellentheorie. Acta soc. Scient. Moravicae *4* (1928) S. 98–168. — Bild bei F. H. Garrison, History of medicine 4ᵈ ed. 1929 S. 460. — Index catal. 2. s. *14* S. 162; 3. s. *8* S. 1317—18.

Pagel. H. V. Hab.

Purmann, Matthäus Gottfried P., ein berühmter deutscher Wundarzt, geb. 1648 zu Lüben in Schlesien, genoss bis 1667 seine wundärztliche Ausbildung beim Wundarzt PAUL RUMPELT in Gross-Glogau, ging 1667 nach Frankfurt a. O. und später nach Cüstrin, wo er als Compagnie-Feldscheer in Brandenburg'schen Militärdienst trat und verblieb 9 Jahre in diesem Dienste, in welchem er 1675 Regimentsfeldscheer wurde. Der Krieg führte ihn nach dem Westen Deutschlands (Elsass, Westfalen), wo er besonders auch in der Civilbevölkerung als Wundarzt gefeiert wurde, und dann nach Norden, gegen die Schweden. Hier sammelte er werthvolle kriegschirurgische Erfahrungen, namentlich auch 1677 vor Stettin in Bezug auf die schweren Verletzungen durch gläserne Granaten. 1678 kam sein Regiment nach Stralsund und von hier aus siedelte er, nach dem Frieden von St. Germain, 1679, den Dienst verlassend, nach Halberstadt über. Hier fand er bald als Stadtwundarzt, in Folge der 1680 aus Eisleben und Magdeburg eingeschleppten Pest, an welcher er 1681 selbst erkrankte, reichliche Gelegenheit segensreich zu wirken. 1685 kaufte er sich eine Officin in Breslau und verliess

Halberstadt, um 1690 zum Stadtarzt seines neuen Aufenthaltsortes erwählt zu werden und wiederum als Wundarzt einen ungewöhnlichen Ruf zu geniessen. P. war, wie aus seinen unten zu erwähnenden Schriften hervorgeht, ein allgemein nicht besonders gebildeter Mann, aber er zeigte natürlichen Verstand, volle Beherrschung des wundärztlichen Faches und vornehmlich operative Meisterschaft. Er behandelte die Schusswunden noch mit Speckstäbchen (Meisseln) oder lieber mit Wieken aus Zupfleinwand und empfahl bedingungsweise die blutige Erweiterung. Zur Ausziehung der Geschosse bediente er sich löffelartiger Kugelzangen und verwarf Kugelbohrer und -Schrauben. Die Unterbindung wandte P. selten an, öfter die gebräuchlicheren blutstillenden Präparate mit Zupfleinwand; er kannte aber die Umstechung. Ferner übte er die Sehnennaht; die Entfernung des Blutes bei eindringenden Brustwunden bewirkte er nach damaligem Gebrauche u. A. durch Aussaugen. In der Ausübung der Amputationen und Exarticulationen folgte er dem Gebrauche seiner Zeit. Er führte 1668 die erste Transfusion in Deutschland, und zwar in Glogau mit Lammblut an einem Aussätzigen aus. Die Trepanation hat er bis 1684 40mal vollführt; 2mal endlich, 1670 und 1678, hat er die Wirkung von Infusionen, welche er an sich selbst vornehmen liess, geprüft. Er starb 1721. Seine Schriften sind folgende: „*Der recht und wahrhaftige Feldscheerer oder die wahre Feldscheerkunst*“ (Halberstadt 1680, 1682, 1693, 1697; Frankfurt u. Leipzig 1690, 1705; Jena 1715, 1721, 1738) — „*Aufrichtiger und erfahrener Pestbarbirer etc.*“ (Halberst. 1683; Frankf. u. Leipz. 1700; Leipz. 1705, 1715, 1721) — „*Anweisung pestilentialische Brüche zu kennen und zu curiren*“ (Leipz. 1686) — „*Chirurgischer Lorbeerkranz, oder Wundarzney etc.*“ (Halberst. 1684, 1685, 4.; Frankf. u. Leipz. 1692, 4.; Breslau 1705, 4.; Frankf. u. Leipz. 1722) — „*Fünfundzwanzig sonderbare Schusswundencuren*“ (Breslau 1687) — „*50 sonder- und wunderbare Schusswundencuren*“ (Frankf. u. Leipz. 1693, 1703; Breslau 1707; Leipzig 1713) — „*Chirurgia curiosa*“ (Frankf. 1694, 4.; Frankfurt u. Leipzig 1699, 1716, 1721, 1739; engl. London 1706, fol.) — „*Curiosae observationes chirurgicae*“ (Jena 1710, 4.) — „*Ausführlicher Unterricht und Anweisung wie die Salivationscur etc.*“ (Frankf. u. Leip. 1691, 1700, 1708). Sein Hauptwerk: „*Grosse Wundartzney h. e. Chirurgia magna*“ erschien Frankfurt 1692 und 1705.

Biogr. méd. V, pag. 513. — Dict. hist. III, pag. 763. — Billroth, Histor. Studien, pag. 26 u. ff — Haeser, Gesch. d. Med. 3 Aufl., II. pag. 421 u. 442. — Wolzendorff, Vita Purmanni. Deutsche Zeitschr. f. prakt. Med. 1878, pag. 418, 479, 491, 502. — Albert Köhler, Die Kriegschirurgen und Feldärzte Preussens usw. T. 1 Berlin 1899 S. 86 bis 114. — Politzer, Gesch. d. Ohrenhlkde. 1 S. 225. — H. Fröhlich, Allg. D. Biographie 26 S. 731. — Curt Proskauer, Die Zahnheilkunde des Breslauer Stadtarztes Matth. Gottfr. Purmann. Mit 4 Abbild. und 6 Tafeln, Leipzig 1921 (Deutsche Zahnhlkde., herausgeg. von Walkhoff, Heft 46).

H. Frölich.

Purple, Samuel Smith P., Arzt in New York, geb. 24. Juni 1822 in Lebanon, Madison co., N. Y., studirte am Geneva Med. Coll. und an der New Yorker Universität; an letzterer wurde er 1844 zum Dr. med. graduirt. Seitdem prakticirte er ausschliesslich in New York, war von 1848—57 Chef-Herausgeber des New York Journal of Med. und veröffentlichte: „*Menstruation, its true nature and office*“ (1846) — „*Corpus luteum, its value as evidence of conception*“ (N. Y. 1846) — „*On acrania, brainless or pseudocephalous monsters*“ (Ib. 1851) — „*Contributions to the practice of midwifery and forensic medicine*“ (Ib. 1853) — „*Observations on the remedial properties of simala cedron*“ (Ib. 1854) — „*Observations on wounds of the heart and their relation to forensic medicine*“ (Ib. 1855) — „*Medical libraries, president's address*“ (gelesen in der N. Y. Acad. of Med., 1877) u. A. m. Er begründete die Bibliothek der New-Yorker Academy of Medicine, deren Präsident er 1875—1876 war, und legte den Grund zu ihrer glänzenden Entwicklung. Er starb 29. Sept. 1900.

Atkinson, pag. 653. — Boston Med. a. Surg. J. *143* (1900) S. 354.

Pgl.

Putégnat, Joseph-Dominique-Ernest P., zu Lunéville, geb. daselbst 20. März 1809, studirte in Paris, wurde dort 1833 Dr. med. mit der These: *„Diagnostic de quelques maladies des poumons et de ses annexes“* und 1834 Dr. chir. mit der *„Introduction de l'air dans les veines pendant les opérations“*. Von seinen nicht weniger als 149 Publicationen, betreffend die med. Ethik, Hygiene, Med., Chirurgie, Geburtsh. und Bibliographie, führen wir nur an: *„Diagnostic et traitement de la gastralgie“* (1837) — *„Sur l'empyème* (1838) — *„Pathologie interne du système respiratoire“* (2 voll. 1839; 2. éd. 1840) — *„Mélanges de chirurgie“* (1848) — *„Nature, contagion et génie épidémique de la fièvre typhoïde“* (1850) — *„Traité de l'asthme“* (1851) — *„Mélanges de médecine et de chirurgie“* (1853) — *„Traité de la syphilis infantile“* (1854) — *„Traité de la chlorose et des maladies chlorotiques“* (1854) — *„Traité des maladies des tailleurs de cristal et de verre“* (1860) — *„Du traitement du chancre phagédénique“* (1863) — *„Stomatite gangréneuse de l'adulte“* (1865) — *„Des pneumonies suettiques“* (1866) — *„Traité de l'occlusion intestinale“* (1867) — *„Valeur des eaux sulfureuses dans le traitement de la phthisie pulmonaire“* (1869) — *„Quelques faits d'obstétrique“* (1871—72) — *„Oraison funèbre du rétroceps et de la rétrocepsie“* (1872) — *„Essai d'une monographie de la fistule colo-vésicale, non-traumatique“* (Gaz. hebdom., 1876). Auch zwei Romane hat er publicirt: *„La folle décorée, épisode de la vie d'un médecin“* (1864) und: *„Aventures d'un médecin“* (1874) mit prächtigen Illustrationen. Er starb im August 1876.

Glaeser, pag. 620. — Quérard, Litt. franç. contemp. VI, pag. 93. G.

Puteus, Franciscus, s. bei Cuneo II S. 155.

Puyn, Jacobus P., 1766 in Haarlem geb., studirte an der klinischen Schule in seinem Geburtsorte, wurde da 1789 zum „Stedelijk Heel- en Vroedmeester“ befördert und etablirte sich daselbst, wo er später Mitglied der Med.-Provinzialbehörde wurde und 1826 starb. Er publicirte hauptsächlich: *„Bericht van eene gelukkige steensnyding“* (Algemeene Konst- en Letterbode, 1802) — *„Waarneming van de nieren, door steenen opgevuld, by een jongen van vyf jaren“* (Verh. der Holl. Maatsch. v. Wetensch., Haarlem 1813) — *„Beschryving van eene aanmerkelyke verbetering van den breukband van den grooten Petrus Camper“* (Ib. 1816, gekrönte Preisschrift) — *„Waarnemingen by afzettingen“* (Verh. van het Genootsch. tot Bev. der Heelk., Amst. 1813) — *„Waarneming eener aanmerkelyken breuk van een der opperhoofdbeenderen zonder trepaan genezen“* (Ib.) — *„Betoog dat de buigbaarheid der beenderen by kinderen in zware beleedigingen nuttig is“* (Ib.) — *„Waarneming eener nict gakende en verzworene liesbreuk, onder de eenvondigste behandeling volkomen genezen“* (Ib.) — *„Waarneming van een aanmerkelyken steen uit den pisweg ontlast by een man“* (Ib.).

van der Aa. — Archiv der Stadt Haarlem. C. E. Daniëls.

Puységur, Armand, Marc-Jacques Chastenet, Marquis de (1751 bis 1825) ein Anhänger Mesmers, dessen Lehren aber er sehr bald zu Gunsten des Hypnotismus und Somnambulismus änderte. Er gab 1784 das bezeichnende Werk: *„Receuil des pièces les plus intéressantes sur le magnétisme animal“* heraus (Paris u. Straßburg 1784), lebte ursprünglich in Soissons, wo seine Lehre großen Anklang fand, und er eine Fülle von Heilungen zu verzeichnen hatte, zog 1785 nach Straßburg, wo er mit Ostertag die harmonische Gesellschaft zum Studium der Heilungen durch Somnambulismus und Hypnose gründete. Er schrieb ferner: *„Du magnétisme animal, considéré dans ses rapports avec diverses branches de la physique générale“* (Paris 1807, 1820) — *„Recherches, expériences et observations sur l' homme dans l' état du somnambulisme naturel et dans le somnambulisme provoqué par l' acte magnétique“* (Paris 1811) — *„Mémoires pour servir à l'histoire*

et l' établissement du magnétisme animal" (London 1786; 3. Ed. Paris 1820). 1785 traf P. mit LAVATER in Lausanne zusammen und lehrte ihn seine Heilmethode, die ihr Hauptgewicht auf die Erzeugung des Somnambulismus und die Erregung des Heilinstinktes legte. Hab.

Puységur, Jacques Maxime Paul de Chastenet, der Bruder des Vorigen, wirkte wie dieser in Bayonne und hatte eine große Anzahl von Heilungen durch den Somnambulismus zu verzeichnen. Er schrieb: „*Rapport des cures opérées à Bayonne par le magnétisme animal*" (Bayonne 1784). Hab.

Puzos, Nicolas P., namhafter Geburtshelfer des 18ten Jahrh., geb. zu Paris 1686 als Sohn eines Stabschirurgen, wählte, wie sein Vater, die militärische Laufbahn, diente von 1703—1709 in verschiedenen Militärspitälern, wurde 1707 Maitre en chir., widmete sich dann besonders der Geburtshilfe unter dem berühmten CLÉMENT, wurde Mitglied der neu gegründeten Acad. roy. de chir., 1741 Vice-Director, 1745 Director derselben und hielt seit 1743 den 1. Hebeammenunterricht an den chir. Lehranstalten. Er starb 7. Juni 1753. P.'s Verdienste um die Geburtshilfe bestehen in der Abfassung zweier gediegener Schriften, eines „*Mém. sur les pertes de sang qui surviennent aux femmes grosses etc.*" (Mém. de l'Acad. de chir., T. I 1747, 1801; engl. Manchester 1802) und eines erst nach P.'s Tode edirten „*Traité des accouchements etc.*" (Paris 1759), worin er sich über die Abnormitäten des Beckens, besonders über die zu grosse Weite desselben, über die Technik der geburtshilfl. Exploration, über die Veränderungen des Muttermundes, über Lösung der Nachgeburt, Wendung auf einem Fuss etc. verbreitet. Zur Beseitigung des alten Vorurtheils in Frankreich gegen die Ausübung der Geburtshilfe durch Männer hat P. erheblich durch seine Leistungen beigetragen.

Biogr. méd. VI, pag. 514. — Dict. hist. III, pag. 765. — Fasbender, Gesch. d. Geburtsh. S. 315 u. a. v. a. O. — Robert Wagner, Étude sur les oeuvres de Puzos. Thèse de Paris 1891. Pagel.

Pye-Smith, Philip Henry P.-S., zu London, geb. daselbst 1839, studirte im Univers. Coll. und Guy's Hosp. in London, in Paris, Edinburg, Wien, Berlin, wurde 1864 Dr. med., 1865 Member, 1870 Fellow des R. C. P., war Assist.-Physic. und Docent der Physiologie am Guy's Hosp., Physic. desselben und Fellow der Royal Soc. Im Jahre 1899 war er von der britischen Regierung zum Tuberkulosekongress delegirt. Er verfasste: „*Descript. catalogue of the museum of comparative anat. in Guy's Hosp.*" (1874) — „*Medical education and university degrees*" — „*Harvey*" (Encycl. Britann. New ed.) — „*Retroperitoneal hernia*" (Guy's Hosp. Rep., 1870) — „*Lefthandedness*" (Ib.) — „*Analysis of 680 cases of rheumatism and allied diseases*" (Ib. 1874) — „*Xanthelasma*" (Ib. 1877) — „*Observations on dermatitis*" (Ib. 1881) — „*Idiopathic anaemia, with 100 selected cases*" (Ib. 1883) — „*Stomatitis haemorrhagica*" (VIRCHOW'S Archiv, 1870) — „*Morbus Addisonii*" (Ib. 1875) — „*Anaemia idiopathica perniciosa*" (Ib.) — „*Textbook of Medicine*" (2 Bde. 4. Aufl.); ferner Mittheilungen im Journal of Anat. and Physiol., den Pathol. Transact. u. s. w. Red.

Pyl, Johann Theodor P., geb. zu Barth in Vorpommern 16. Nov. 1749, studirte seit 1768 in Greifswald, promovirte daselbst 1775 mit der Diss. „*De rubedine sanguinis*", ging zu weiterer Ausbildung in der Anat. nach Berlin und liess sich hier 1777 als Arzt nieder, machte den Feldzug von 1778 mit, wurde nach seiner Rückkehr Stadtphysicus in Berlin, Rath und Mitglied des Ober-Medicinalcollegiums und starb 27. Dec. 1794. P. ist bekannt durch seine zahlreichen schriftstellerischen Arbeiten auf dem Gebiete der Hygiene und Staatsarzneikunde. Er gab heraus: „*Magazin für die gerichtliche Arzneykunde und med. Polizey*" (2 voll., Stendal 1783—84) — „*Neues Magazin für die gerichtliche Arzneykunde und med. Polizey*" (2 voll., Ib. 1785—88) — „*Repertorium*

für die öffentliche und gerichtliche Arzneywissenschaft" (3 voll., Berlin 1789 bis 93) — *„Aufsätze und Beobachtungen aus der gerichtl. Arzneywissenschaft"* (1—8. Samml., Ib. 1783—93; 1. u. 2. Samml., wiederabgedr. Ib. 1803 u. 1805).

Schlichtegroll, Jahrg. 5, II, pag. 378. — Dict. hist. III, pag. 766. Pagel.

Pylarinos, s. PILARINO.

Pyot, Jean-Jacques-Richard P., geb. 6. Nov. 1792 zu Isomes-sous-Mont-Sougeon (Haute-Marne), trat noch vor Beendigung seiner Studien als Chir. sous-aide in die Armee, machte den Feldzug in Russland mit, wurde nach dem Kriege 1818 in Strassburg Doctor und prakticirte darauf mit grossem Erfolge in Lons-le-Saulnier und in Clairvaux. Im J. 1822 reichte er der Soc. d'émulat. du dép. du Jura eine Denkschrift ein: *„Coup d'oeil philosophique sur l'influence des passions, et particulièrement de l'amour, sur la santé"* und 1823 eine: *„Notice sur le cornouiller sanguin"*, welcher eine: *„Observation médic. d'un empoisonnement causé par l'usage de cette semence dangereuse"* folgten. Er war Arzt für die Douanen, die Epidemieen und mit der Inspection der Primärschulen seines Cantons beauftragt. Von seinen Arbeiten führen wir noch an: *„Mém. sur la suette miliaire"* (1830) — *„Recherches philosophiques et critiques sur l'état actuel de la vaccine"* (1831) — *„Recherches hist. et médic. sur le choléra"* (1831) — *„Hist. du choléra morbus, ou tableau synoptique du choléra oriental et du choléra indigène en Europe"* (1831) — *„Considérations historiques et philos. sur l'art de guérir"* (1832). Dazu kommen geschichtliche, geograph., statist. Werke über das Dép. Jura, die Franche-Comté, die Grafschaft Burgund. In allgemeiner Achtung stehend, starb er bereits im Jahre 1841.

Biographie universelle. XXXIV, pag. 578. G.

Pyrault (PYRAUX), Claude P., geb. zu Besançon um 1720, studirte und promovirte daselbst 1748 mit einer Arbeit über die Behandlung der Pest, brachte eine Zeit lang in Paris zu, trat 1765 in die Dienste der ostind. Compagnie zu Bassora, machte sich um die Beförderung der politischen und commerciellen Angelegenheiten derselben sehr verdient und beabsichtigte nach 8jährigem Aufenthalt wieder in die Heimat zurückzukehren, als er im April 1773 von der Pest dahingerafft wurde. Er schrieb noch: *„Traité de la pharmacie moderne"* (Paris 1751).

Biogr. méd. VI, pag. 516. Pgl.

Pythagoras, 582 v. Chr. auf Samos geb., angeblich ein Schüler von Anaximandes und mit der ägyptischen Priesterweisheit bekannt, ging, nachdem er ausgedehnte Reisen im Oriente gemacht hatte, nach Kroton (Gross-Griechenland), wo er 529 einen ethisch-politischen und philosophisch-religiösen, besonders auf die Verbreitung griechischer Bildung und Gesittung hin gerichteten Bund gestiftet hat und 504 gestorben ist. P. war Arzt, so wie aber über sein philosophisches System, so ist auch über seine naturwissenschaftlichen und ärztlichen Leistungen wenig Sicheres bekannt geworden. Mit seinem System, wonach strenge Gesetzmäßigkeit, ein bestimmtes Zahlenverhältnis alle Naturvorgänge beherrscht, ließ sich die Lehre von den kritischen Tagen so ungezwungen vereinen, daß man sie gern auf ihn zurückführte. In der Therapie verwandte P. unter Vernachlässigung der Chirurgie, einfache Pflanzenmittel, Umschläge, Salben, theurgische Gebräuche (Sühnungen, Beschwörungen, magische Kräuter, Zaubergesänge, religiöse Musik); besonderer Nachdruck aber wurde auf die Regelung der Lebensweise und der Leibesübungen gelegt. Pflege der Gymnastik und gewisse diätetische Vorschriften — Einschränkung des Fleischgenusses, Verbot der Fische und der Bohnen — zählten bekanntlich zu den wichtigsten Einrichtungen des Ordens.

Neuburger, Gesch. d. Med. *1* S. 154. — Neuburger-Pagel *1* S. 172. Hab.

Pythokles. HIPPOCRAT. Epidem. V, 56 (LITTRÉ, V, pag. 238 und 438): „Pythokles gab den Schwachen Wasser und Milch mit vielem Wasser gemischt."

J. Ch. Huber (Memmingen).

Q.

Quadri, Giovanni Battista Q., geb. 1780 in Vicenza, widmete sich besonders der Augenheilk., war zuerst um 1811 Prosector und Repetitor der Anat. in Bologna, begab sich dann nach Neapel, wo seine Erfolge als Augenarzt und Lehrer der Ophthalmiatrie die Veranlassung zur Einrichtung einer Augenklinik wurden, deren Leitung ihm 1815 übertragen wurde. Nach mehr als 30jähr. Wirksamkeit starb Q. in Neapel Ende 1851. Ausser zahlreichen Journalartikeln, besonders in den „Observ. di Napoli", auch in engl. und deutsch. Zeitschriften, schrieb Q. noch: *„Annotazioni pratiche sulle malattie degli occhi, raccolte nella reale scuola clinica di Napoli"* (Neapel 1818—31, 4 voll.) — *„Cure del gozzo"* (Ib. 1818) — *„La morfina in pratica, o cenni sulla medesima"* (Ann. univ. di med., XXXI, 1824 und XXXIV, 1825).

Dechambre, 3. Série, I, pag. 1. — Hirschberg, Italiens Augenärzte 1915 S. 87—95 (Graefe-Sämisch 2. Aufl. *14*, 5). Pgl.

Alessandro Quadri, Sohn des Vorigen und gleichfalls Specialist in der Augenheilk., geb. zu Neapel 1827, studirte daselbst und machte sich literar. zuerst durch Veröffentlichung der Vorlesungen seines Vaters bekannt. Nach dem Tode des Letzteren erhielt er einen Lehrstuhl für Militär-Chirurgie, las aber daneben über Augenheilk. und beschäftigte sich mit der prakt. Ausübung der letzteren bis zu seinem, 27. Juni 1869, erfolgten Tode. Von seinen literar. Arbeiten citiren wir: *„De l'utilité de la décoction de ratanhia dans la kératite"* (Annal. d'ocul., XXXIII, 1855) — *„Cas remarquable de guérison d'une fistule lacrymale"* (Ib.) — *„Recherches et observations sur les tubes cornéens"* (Ib.) — *„De l'opération du staphylôme partiel de la cornée"* (Ib. XXXIV, 1855) — *„Mélanges ophthalmologiques"* (XXXVI, 1856 u. XXXVII, 1857) — *„Compte rendu des maladies oculaires traitées à l'hôpital militaire de la Trinité"* (Ib. XL, 1858) — *„Clinique ophthalmologique"* (Ib. XLII, 1859; XLIV, 1860) — *„De l'ophthalmie militaire dans l'Italie méridionale"* (XLVI).

Dechambre, 3. Série, I, pag. 2. — Hirschberg, a. a. O. S. 95—96. Pgl.

Quadrio, Giuseppe Maria Q., geb. 11. März 1707 zu Ponti, studirte unter Morgagni in Padua, zu dessen besten Schülern er zählte und prakticirte in Mailand, wo er 26. Sept. 1757 starb. Er schrieb: *„Usu, utilità e storia delle acque termali di Trescorio nel territorio di Bergamo"* (Venedig 1749) — *„Nuovo metodo per curare il cancero aperto, e specialmente le ghiande scirrose"* (Ib. 1750).

Biogr. méd. VI, pag. 517. — Dechambre, 3. Série, I, pag. 2. Pgl.

Quaglino, Antonio Q., geb. im Oct. 1817 zu Zubiena bei Biella in Piemont, kam als 7jähr. Knabe mit seiner Familie nach Mailand, studirte von 1836 an in Pavia, wurde daselbst 1842 zum Doctor promovirt und 1843 zum Assistenten der Augenklinik des Prof. Flarer ernannt Nach 2 Jahren kehrte er nach Mailand zurück und diente im Ospedale maggiore, wo er 1849, während die Universität von Pavia des Revolutionskrieges wegen geschlossen war, zum Privatdocenten für Augenheilk. ernannt wurde. Im J. 1854 wurde er zum Augenarzt des Barmherzigen Brüder-Spitals in Mailand und 1860, in Folge eines Concurses, zum ordentlichen Prof. der Augenklinik in Pavia ernannt, als Nachfolger Flarer's In dieser Stellung wirkte er über 20 Jahre und war sowohl als Lehrer, wie auch als Schriftsteller und Augenarzt sehr thätig; ein sehr geschickter und glücklicher Augenoperateur, galt er durch viele Jahre als der erste Augenarzt seiner Zeit in Italien und trug daselbst sehr viel zur Ausbreitung der modernen Lehren nicht nur in der Augenheilkunde, sondern auch im Gebiete der inneren Med. bei, indem er einen entscheidenden Einfluss auf die Umgestaltung der ital. Med. und die Einlenkung in die moderne und experim. Bahn ausübte. Seiner Anregung sind auch die Uebersetzungen von Niemeyer's Lehrbuch, Virchow's Cellularpathologie, Stellwag's Lehrb. der Augenheilk. zu verdanken und bildete der Erfolg dieser Uebersetzungen für die heutige wahre Ueberschwemmung Italiens mit Uebersetzungen deutscher medicin. Werke die Grundlage. Viele seiner ehemaligen Schüler und Assistenten zählten zu den bedeutendsten Augenärzten und Lehrern in Italien. Mehrmals bereiste er Frankreich, England, Deutschland und Oesterreich und stand in den freundschaftlichsten Beziehungen zu vielen der berühmtesten Augenärzte Europas. Mit 65 Jahren zog er sich bei Behandlung eines Kranken eine heftige Ophthalmie zu, die seine fast völlige Blindheit zur Folge hatte. Er musste seine blühende Praxis aufgeben, zog sich nach Mailand zurück und starb dort im Januar 1894. Von seinen zahlreichen Schriften verdienen besonders hervorgehoben zu werden: *„Dei progressi dell' oftalmologia in Italia"* (1850) — *„Saggio clinico ed iconografico con tavole colorate sulle malattie interne dell' occhio"* (1858) — *„Commentario sulle amaurosi cerebrali, spinali e gangliari"* (1863) — *„Sull' influenza che esercitano le scienze naturali sul progresso morale e civile della società moderna"* (1879); viele kleinere Abhandlungen in den Annali universali di medicina, worunter wir die Artikel: *„Sui glaucomi e sull' iridectomia"* und *„Della sclerotomia come mezzo curativo del glaucoma"* hervorheben wollen. Im J. 1871 gründete er die *„Annali di oftalmologia Italiana"*, worin er viele andere, zum Theil wichtige Artikel über Augenkrankheiten veröffentlichte.

Hirschberg, Italiens Augenärzte 1915 S. 41—44 (Graefe-Sämisch 2. Aufl. **14**, 5).

Cantani

Quain, Jones Q., der bekannte Anatom, geboren im Januar des Jahres 1795 in Rathhealy, Grafschaft Cork, Irland, war zuerst anatomischer Prosector an der medicinischen Schule in Aldersgate Street zu London und darauf Professor der Anat. und Phys. am Univers. Coll., legte aber 1836 aus äusseren Gründen diese Stellung nieder. Er starb 31. Jan. 1865. Am bekanntesten ist sein Lehrbuch: *„Elements of descriptive and practical anatomy for the use of students"* (Lond. 1828; 6. Aufl. von Sharpey u. Ellis, Ib. 1856; 7. Ed. von Sharpey, Thomson und Cleland 1867; Philadelphia nach der 5. Ed. 1849; deutsche Ausg. von Karl Ernst Emil Hoffmann, Erlangen 1871; 2. Aufl. 1877—81). Ausserdem schrieb er noch: *„Two lectures of the study of anatomy an physiology"* (London 1830) — *„Paralysis of the left extremities with remarks etc."* (Lancet, X, 1825—26) — *„Diagnosis in cerebral diseases"* (Ib. I, 1830—31) — *„Reply to a charge of plagiarism"* (Ib.) u. A. m.

Dechambre, 3. Série, I, pag. 2. — Dict. nat. biogr. **47** S. 89. — Ind. cat. 2. s. **14** S. 208—209.

Pgl.

Quain, Richard Q., geboren zu Fermoy, Co. Cork, 1800, gestorben am 15. September 1887, studirte zu London in den medicinischen Schulen von Windmill-Street und Aldersgate-Street, bei der sein älterer Bruder Jones Q. (s. d.) Docent war, 1825 auch in Paris, wurde 1828 Assistent von Richard Bennett bei der neugegründeten Londoner University (jetzt Univ. Coll.), nach dessen Tode (1830) Prosector bei Sir Charles Bell, dem Prof. der Anat. und Physiol, und nach dessen Resignirung, 1832, selbst Prof. der Anat., während sein Bruder, Jones Q., die Professur der Physiol. erhielt. 1834 wurde er zum Assist.-Surg. des North London Hosp. (dem jetzigen Univ. Coll. Hosp.) ernannt, während Sam. Cooper und Liston die Surgeons und Sharpey Prof. der Physiol. waren. 1850 wurde er Surgeon und 1866, bei seinem Rücktritt, emerit. Prof. der klin. Chir., während er 1854 beim R. C. S. zum Mitgliede des Council und 1868 zum Präsidenten desselben gewählt wurde. 1869 hielt er die Hunter'sche Rede: „*On some defects in general education*", war von 1870—76 Mitglied des General Medical Council usw. Seit 1828 war er Member, seit 1843 Fellow R. C. S. Schriften: „*The anatomy of the arteries of the human body and its applications to pathol. and operat. surgery*" (Lond. 1844, w. atlas 87 pl.); er gab zusammen mit Will. Sharpey die 5. Aufl. von Jones Quain's „Human Anatomy" heraus und schrieb: „*The diseases of the rectum*" (2. ed. 1855) — „*Illustrations of a peculiar bleeding tumour of the rectum*" (1860) — „*Clinical observations on the enlarged prostate*" (Med. Times and Gaz., 1872); ausserdem: „*Observations on the education and examination for degrees in medicine, etc.*" (1845) — „*Observations on medical education*" (1865). „*On some defects in general education*". — Auch finden sich von ihm Aufsätze und klinische Vorträge in den Med.-Chir. Transact., Journ. of the Brit. Med. Assoc., Med. Times and Gaz. u. s. w.

Medical Directory. — Dict. nat. biogr. **47** S. 90. — Lancet. 1887, II, pag. 687. — Brit. Med Journ. 1887, II, pag. 694. Red.

Quain, Sir Richard Baronet, geb. zu Mallow, Co. Cork, am 30. Oktober 1816, kam 1831 zum Surgeon-Apothecary Fraser in Limerick in die Lehre, studierte seit 1837 am University Coll. in London, wurde 1840 M. D., erhielt die goldene Medaille für Leistungen in der Physiologie und vergleich. Anatomie, war dann nacheinander House-Surgeon und House-Physician am University Coll. Hosp., wurde 1842 M. D. an der Londoner Univ., 1846 Member R. C. P., praktizierte dann in London und bekam bald eine sehr bedeutende Klientel. 1862 Mitbegründer der Patholog. Soc., 1869 ihr Präsident, deren 25jähriges Jubiläum 1896 er noch mitbegehen konnte, ferner Fellow und Vicepräsident der R. Med. a. Chir. Soc. und der Med. Soc. of London, Präsident der Harveyan und Fellow der Statistical Soc. — 1871 wurde er Fellow der Roy. Soc. und sprach über: „*On the mechanisme by which the first sound of the heart is produced*". 1848 war er Assistent Phys. am Hospital für Schwindsüchtige zu Brompton, 1855 Physician, 1875 bei seinem Rücktritt Consulting Physician, ebenso an verschiedenen andern Hosp.; 1857 wurde er Fellow R. C. P., 1862 Member des Councils dieser Körperschaft, 1867 Zensor, 1877 Senior-Zensor. 1870 wurde er Vizepräsident des R. C. P., 1863 Mitglied des General Med. Council und der Pharmakopöe-Kommission. Er beteiligte sich hauptsächlich 1867 an der Revision der Brit. Pharmakopöe für die 2. Ausg., sowie für die späteren von 1874 und 1885. 1891 wurde er Präsident des Councils und starb am 13. März 1898 als einer der angesehensten englischen Aerzte. Besonders bekannt ist das von ihm herausgegebene Dictionary of Med. (London 1882, 1894).

D'Arcy Power, Dict. nat. biogr. Suppl. Bd. **3** (1901) S. 288. Pgl.

Quarin, Joseph Freiherr von Q., zu Wien, geb. daselbst 19. Nov. 1733 als Sohn des Arztes Peter Q., der einige kleine anat. Schriften (1734, 1745) verfasst hat, studirte, nachdem er schon mit 15 Jahren Dr. phil. geworden, zu

Freiburg im Breisgau und wurde daselbst 1751 Dr. med., musste sich aber 1752 in Wien dem „actus repetitionis", um daselbst prakticiren zu können, unterziehen. Von VAN SWIETEN ermuntert, sich dem Lehrfache zu widmen, begann er schon 1754 Vorlesungen über Anat., später auch über Arzneimittellehre und Klinik im Hosp. der Barmherz. Brüder zu halten, wurde 1758 zum k. k. Rath, dann zum Regierungs-, Sanitätsrath und Referenten des Sanitätswesens bei der niederösterr. Landesstelle ernannt. Nachdem er 1777 Leibarzt eines Erzherzogs geworden, wurde er bald auch zum kaiserl. Leibarzt ernannt. Er hatte in dieser Zeit bereits, auf Veranlassung von ANT. STOERCK, der sich mit Arbeiten über Schierling beschäftigte, über die Wirkungen desselben ein *„Tentamen de Cicuta"* (Wien 1761) geschrieben, auch an med. Schriften noch verfasst: *„Methodus medendarum febrium"* (Ib. 1772; deutsch v. J. ZADIG DE METZA, Kopenh. 1775; neue Ausg.: *„Methodus medendarum inflammationum"*, 1774; Uebers. Ib. 1776; beide Werke auch in's Ital. und Engl. übers.) — *„De curandis febribus et inflammationibus"* (Ib. 1781; deutsche Uebers.; französ. von EMMONOT, Paris 1800). Im J. 1784 übertrug ihm der Kaiser Joseph II. die Ober-Direction des allgem. Krankenhauses, liess sich 1790 in seiner zum Tode führenden Krankheit von ihm behandeln und erhob ihn, noch wenige Wochen vor demselben, in den Freiherrnstand; Kaiser Leopold II. ernannte ihn zum Hofrath; auch Kaiser Franz wählte ihn zu seinem Leibarzt. Im Jahre 1791 legte er die Leitung des Allgemeinen Krankenhauses nieder und war nur noch als einer der meistbeschäftigten Aerzte in Wien tätig. 1797 rief er, als Rector der Hochschule, die Studirenden zu den Waffen gegen die bereits bis Leoben vorgedrungenen Franzosen; er wurde überhaupt 6mal zum Rector gewählt. Auch als Arzt war er so angesehen, dass bei allen Consilien sein Ausspruch der entscheidende war. Von seinen Schriften führen wir noch an sein Hauptwerk: *„Animadversiones practicae in diversos morbos"* (2 voll., Wien 1786; 2. Aufl. 1787; 4. 1808, mit Anmerkungen KESTELOOT (III 513) Gent 1818—20; französ. v. SAINTE-MARIE, Paris 1817). Er starb 19. März 1814. — Die unvergänglichsten und nicht dankbar genug anzuerkennenden Verdienste hat sich Q. um die seiner Leitung unterstellten Krankenanstalten und die Nutzbarmachung derselben für den med. Unterricht erworben.

Biogr. méd. VI, pag. 517. — Dict. hist. III, pag. 768. — v. Wurzbach, XXIV, pag. 136. — Theodor Puschmann, Die Medizin in Wien während der letzten hundert Jahre. Wien 1884, S. 71 u. 114—116. — C. Welcker in d. Oesterreich. Z. f. prakt. Heilkd. **16** (1870) S. 845—850.

G.

Quatrefages de Bréau, Jean-Louis-Armand de Q., bekannter Anthropolog, geboren am 10. Februar 1810 in Berthezème (Gard), studirte zu Strassburg Med. und Naturwissensch., liess sich daselbst als Arzt nieder, ging später nach Toulouse, wo er 1838 Prof. der Zoologie wurde, gab aber diese Stellung auf und siedelte, um sich mit grösserem Erfolge seinen naturwissensch. Forschungen widmen zu können, nach Paris über. 1842 bereiste er die Küsten des Atlant. Oceans und Mittelländ. Meeres, erhielt 1850 eine Professur am Lycée Napoléon in Paris, vertauschte aber 1855 diese Stellung mit der eines Prof. der Anat. und Ethnologie am Musée d'hist. nat. daselbst. Q. war s. Z. in weiteren Kreisen Deutschlands besonders durch die an seine Schrift: *„La race prussienne"* (Paris 1879) geknüpfte Polemik VIRCHOW's bekannt geworden. Seine wissenschaftl. Verdienste bestehen in zahlreichen Forschungen über die niederen Thiere (Ringelwürmer und Anneliden), sowie in anthropologischen Untersuchungen. Er schrieb: *„Souvenirs d'un naturaliste"* (2 Bde., Paris 1854) — *„Études sur les maladies actuelles des vers à soie"* (Ib. 1859) — *„Physiologie comparée"* (Ib. 1862); engl. London 1864; dtsch. Leipzig 1878) — *„Les Polynésiens et leurs migrations"* (Ib. 1866) — *„Hist. nat. des annelides marins et d'eau douce"* (2 Bde., Ib. 1866) — *„Rapp. sur les progrès de l'anthropologie en France"* (Ib. 1867) — *„Unité de l'espèce humaine"* (Ib. 1870) — *„Les crânes des races humaines"* (zus. mit HAMY, Ib. 1873) —

„Crania ethnica“ (Ib. 1875) — *„L'espèce humaine“* (1877; deutsch Leipzig 1878 als Theil der „Internat. wissenschaftl. Bibliothek“). — *„Hommes fossiles et hommes sauvages: études d'anthropologie“* (Paris 1884) — *„Les pygmées“* (Ebenda 1887). Er starb 13. Januar 1892.

Glaeser, pag. 62. — Meyer's Convers.-Lexikon. 3. Aufl., XIII, pag. 368. — Bull. Soc. Franç. Histoire méd. **20** (1926) S. 309; **21** (1927) S. 17 u. 201. (G. Hervé et L. de Quatrefages). — Index catal. 2. s. **14** S. 218. Pgl.

Quatuor magistri, s. Vier Meister.

Queccius, Gregor Q., als Sohn eines Prof. in Altdorf 1596 geb., studirte daselbst und promovirte 1620 in Basel, mit der Diss.: *„De variolis et morbillis“*, liess sich in demselben Jahre in Nürnberg nieder, wo er Stadt- und Hospitalarzt wurde und 26. Sept. 1632 starb. Er schrieb: *„Anatomia philologica etc.“* (Nürnberg 1632; Leipzig 1654).

Biogr. méd. VI, pag. 518. — Dechambre, 3. Série, I, pag. 176. Pgl.

Quekett, John Q., geb. 11. August 1815, begann seine Studien in London, unter Leitung seines Bruders Edwin Q., Prof. der Botanik am London Hosp., wurde Member des Roy. Coll. of Surg., bei dem er Vorlesungen über vergleich. Anat. hielt. Er wandte sich mit besonderer Vorliebe mikroskop. und histolog. Untersuchungen zu, legte eine bedeutende Sammlung mikroskop. Präparate an, wurde Adjunct-Conservator am Hunter'schen Museum, 1856 Prof. der Histol. und Nachfolger von Owen; doch starb er bereits an einer Lungenkrankheit 20. Aug. 1861. Er schrieb: *„On intimate structure of bone“* (Microscop. Transact., 1846). — *„Practical treatise on the use of the microscope, including the different methods of preparing“* (London 1848, 1852, 1855) — *„Lectures on histology, delivered at the R. C. S. I: Elementary tissues of plants and animals; II: Structure of skeleton of invertebrated animals“* (London 1852—54).

Dechambre, 3. Série, I, pag. 177. — Boulger, Dict. nat. biogr. **47** S. 97. Pgl.

Quelmaltz, Samuel Theodor Q., geb. 11. Mai 1696 zu Freiberg i. S., studirte in Leipzig und erwarb 1723 die Doctorwürde. Im J. 1726 zum a. o. Prof. der Anat. und Chir. ernannt, erhielt er von 1737 ab die ord. Professuren der Physiol., der Anat. und Chir., der Pathol. und der Therapie. Er wurde 1757 Decan der med. Facultät, starb aber als solcher schon 10. Febr. 1758. Er hat eine beträchtliche Anzahl von Abhandlungen über verschiedene Gegenstände aus den von ihm vertretenen Fächern verfasst, welche in Programmen, oder unter seiner Leitung geschriebenen Dissertationen (sämmtlich in Leipzig) veröffentlicht worden sind. Mehrere derselben finden sich in Haller's Disp. ad morb. hist. (I, pag. 47, 115, 377, 469, 493; V, pag. 1; VI, pag. 203; VII, pag. 280) und in Schlegel's Thesaurus (I, pag. 195; III, pag. 162) abgedruckt. Als auch jetzt noch ein gewisses Interesse darbietend seien erwähnt die Abhandlungen: *„De coecitate infantum fluoris albi materni ejusque virulenti pedisequa“* (1750) — *„De exhalationum putridarum ex cadaveribus belle trucidatorum suppressione“* (1757) — *„Novum sanitatis praesidium ex equitatione machinae praesidio instituenda“* (lat. u. deutsch 1735).

Wenck, Oratio secularis etc. Leipz. 1810, pag. 70. — Meusel, Lexikon verst. Schriftst. X, pag. 578. — Pagel, Allg. D. Biogr. **27** S. 33. Winter.

Quengsy, Pellier de, s. Pellier de Quengsy.

Quercetanus, s. Du Chesne, Bd. II, S. 7.

Quesnay, François Q., besonders bekannt durch seine nationalökonomischen Leistungen (Begründung des sog. „physiokratischen“ Systems), geb. zu Merey bei Montfort l'Amaury 4. Juni 1694, erhielt erst sehr spät eine wissenschaftliche

Ausbildung, erlernte die Chir. bei einem benachbarten Wundarzte, ging darauf nach Paris, wo er die Universität und das Collége de Saint-Côme, sowie das Hôtel-Dieu frequentirte und 1718 Mag. chir. wurde. Er liess sich dann in Nantes nieder, erhielt am dortigen Hôtel-Dieu die Stellung als Chir.-major, erregte durch Veröffentlichung seiner „*Observations sur les effets de la saignée*“ (Paris 1730; 1750), einer polemischen Schrift gegen Silva, grosses Aufsehen in der Gelehrtenwelt und kam auf La Peyronie's Veranlassung als beständiger Schriftführer der Acad. roy. de chir. nach Paris. Von hier aus begleitete er als Leibchirurg Ludwig's XV. diesen auf dem Feldzuge von 1744, promovirte in Pont à-Mousson, wurde nach seiner Rückkehr zum Prof. der Chir. ernannt und starb 18. Dec. 1774. Q. war ein auch durch grosse allgemeine Bildung ausgezeichneter Arzt. Mit Uebergehung seiner Verdienste als Nationalökonom citiren wir von seinen physiol. und chir. Arbeiten folgende: „*Essai physique sur l'économie animale avec l'art de guérir par la saignée*“ (Paris 1736, 43, 3 voll.) — „*Rech. critiques et hist. sur l'origine, les divers états et les progrès de la chir. en France*“ (Ib. 1744, 2 voll.) mit dem Titel: „*Histoire de l'origine et des progrès de la chirurgie en France*“ (2 Bde. Ebenda 1749). — „*Traité de la suppuration*“ (Ib. 1749, 1764) — „*Traité de la gangrène*“ (Ib. 1749, 1764) — „*Traité des fièvres continues*“ (Ib. 1753, 2 voll.).

Biogr. méd. VI, pag. 520. — Dict. hist. III, pag. 770. — Dechambre, 3. Série, I, pag. 180. — Louis, Éloges par Dubois, pag. 249. — Bouisson, Un chirurgien économiste. Montpellier 1879, XIV, pag. 483—505. — A medical pioneer of seciology. Brit. med. J. 1913 I S. 1214—16. Pgl.

Quetelet, Lambert-Adolphe-Jacques Q., berühmter Naturforscher und Statistiker, geb. 22 Febr. 1796 in Gent, studirte und promovirte daselbst 1819, erhielt 1814 die Professur der Mathematik am dortigen Collége royal, 1819 am Athenäum in Brüssel, wurde 1836 Prof. der Astronomie und Geodäsie an der Militärschule daselbst, übernahm 1828 die Direction der unter seiner Leitung erbauten Sternwarte, wurde 1820 Mitglied der Akad. der Wissensch., 1834 beständiger Secretär derselben, 1841 Director der statistischen Central-Commission für das Königr. Belgien und starb 17. Febr. 1874 in Brüssel. Von Q.'s ausserordentlich bedeutenden und zahlreichen mathem., astronom., physikal., meteorolog. und statist. Arbeiten sind die letzteren die berühmtesten und für die Heilkunde insofern am wichtigsten, da sie von massgebendem Einfluss auf die neuere Statistik geworden sind und zur Beleuchtung der mannichfaltigsten biologischen Verhältnisse in ganz hervorragendem Maasse beigetragen haben. Q. war auch einer der Begründer der Phänologie. Wir nennen von den bezüglichen Arbeiten: „*Recherches sur la population, les naissances, les décès etc.*“ (Brüssel 1827) — „*Rech. sur la réproduction et la mortalité de l'homme aux différents âges etc.*“ (zusammen mit Ed. Smits, Ib. 1832) — „*Rech. sur le poids de l'homme aux différents âges*“ (Ib. 1833) — „*Considérations sur la théorie de la population et expériences sur la force musculaire de l'homme aux différents âges*“ (Annal. d'hyg. publ., 1834) — „*Sur l'homme et le développement de ses facultés, ou essai de physique sociale*“ (Paris 1835, 2 Bde.; Brüssel 1836; mit dem geänderten Titel: „*Physique sociale*“ Paris 1869; engl. Edinburg 1842; deutsch von V. A. Riecke Stuttg. 1838) — „*Du système social et des lois qui le régissent*“ (Paris 1848). — „*Anthropométrie ou mesure des différentes facultés de l' homme*“ (Ebenda 1871).

Meyer's Convers.-Lexikon. 3. Aufl., XIII, pag. 382. — Callisen, XV, pag. 284; XXXI, pag. 329. — Poggendorff, II, pag. 552. — Tallois. Mém. acad. roy. de méd. de Belgique. Bruxelles *5* (1869—96) S. 165—167. — Index catal. 2. s. *14* S. 224. Pgl.

Quevenne, Théodore Q., geb. 1805 in der Nähe von Pont-l'Évêque, trat hier als Lehrling in eine Apotheke, ging dann nach Paris, wo er im Concurs das Internat erlangte und mehrere Preise gewann. 1832 wurde er zum Chef-Apotheker an der Charité ernannt. Er starb 12. Oct. 1855. Q. war ein

tüchtiger Chemiker und Pharmaceut, hat aber wenig veröffentlicht. Er schrieb: *„Mém. sur le lait“* (Ann. d'hyg., XXVI, 1841) — *„Falsification du lait“* (Ib. XXVII, 1842) — *„Action physiologique et thérapeutique des ferrugineux“* (Paris 1854) — *„Mém. sur la digitaline et la digitale“* (zus. mit A. E. Homolle, Ib. 1854) — *„Sur le lait“* (mit Bouchardat, Fasc. I: *„Instruction sur l'essai et l'analyse du lait“*; Fasc. II: *„Du lait en général, des laits de femme, d'ânesse, de chèvre etc.“* (Ib. 1856).

Dechambre, 3. Série, I, pag. 182. Pgl.

Quickelbergs, Samuel Q., geb. 1529 in Antwerpen, ging 1547 nach Basel, um Med. zu studiren und nach vollendetem Studium nach Freiburg, wo er, nachdem er mit den reichen Augsburger Kaufleuten Fugger bekannt geworden, sich mehr antiquarischen, namentlich heraldischen, wie medicinischen Studien widmete. Einige Jahre später siedelte er nach Ingolstadt über, wo er Medicin docirt zu haben scheint, wie aus der Veröffentlichung von: *„Tabulae omnibus medicis summopere utiles atque ad curandi studium accedentibus in primis salutares“* (Ingolstadt 1553) und aus einer 1562 zu seiner Ehre geschlagenen Denkmünze mit seinem Bilde und der Umschrift: „Symb. intacta virtus floruit Ingolstadii Medicus Bavariae Ducis“ hervorgeht. 1553 rief Herzog Albrecht V. von Bayern ihn nach München, um sich mit seinen antiquarischen Kunstsammlungen zu beschäftigen. Er starb, wahrscheinlich daselbst, 1572. Er soll viele Jahre gearbeitet haben an einem: *„Theatrum amplissimum, totam naturam universi amplectens“*, welches unvollendet geblieben ist, als dessen Vorläufer er jedoch eine: *„Admonitio et consilium de universo“* (München 1565) veröffentlichte; ausserdem verfasste er einige theologisch-philosophische Schriften.

C. Broeckx, Aenteekeningen over S. Quickelbergs. Antwerpen 1862. — Derselbe Notices sur S. Q. in Ann. soc. méd. d' Anvers 22 (1861) S. 675—683. C. E. Daniëls.

Quillet, Claude Q., geb. 1602 zu Chinon (Touraine), studirte zuerst Med. und prakticirte auch eine Zeit lang als Arzt, ging aber später zur Theologie über und starb als Abt eines Klosters zu Paris 1661. Q. war ein gewandter latein. Dichter und ist der Autor von *„Callipoedia seu de pulchrae prolis habendae ratione, poëma didacticon“* (Leyden 1655; Paris 1656, 1709; London 1708; Edit. L. Choulant, Leipzig 1836 (Calvidii Leti i. e. Claudii Quilleti Callipaedia . .) engl. London 1708, 1710, 1712; Facs. Ausg. Philadelphia 1872; französ. Paris 1749; Bordeaux 1799; Paris 1774) veröffentlicht unter dem Anagramm „Calvidius Letus“ und s. Z. viel gelesen.

Biogr. méd. VI, pag. 523. — Dechambre, 3. Série, I, pag. 185. Pgl.

Quimby, Phineas Pankhurst (1802—1866), der eigentliche Schöpfer der geistigen Heilbewegung, d. h. der körperlichen Beeinflussung durch innere Einstellung in Amerika. Uhrmacher in Belfast, lernte 1838 einen Schüler Mesmers Dr. Poyen, einen französischen Arzt kennen, der in Belfast zum ersten Mal öffentlich hypnotische Experimente zeigte und damals ganz Amerika in Bewegung setzte. Poyen stellte bei Qu. eine besondere aktive hypnotische Begabung fest. Dieser ließ seinen Beruf fahren und wurde Magnetiseur. Er übte hypnotisch-hellseherische Therapie mit einem Medium, erhielt ungemein großen Zulauf. Später verzichtete er auf die Hypnose und Hellseherei und behandelte nur durch bewußt suggestive, persönliche Einwirkung, die „Mindcure“, von der Erkenntnis aus, daß viele Krankheiten auf Einbildung beruhen und man das Leiden am besten beseitigt, indem man den Glauben des Kranken von seiner Krankheit zerstört, die Krankheit einfach ausschaltet. Die Lehre Quimbys wurde später durch Mary Baker-Eddy zu der Christian Science erweitert, deren ungeheurer Erfolg unbestreitbar ist.

Horatio W. Dresser, A History of the new-thought movement. London 1919. — Stephan Zweig, Die Heilung durch den Geist. Leipzig 1931 S. 167—177 u. a. a. O.

Hab.

Quincy, John Q., Arzt zu London im 18. Jhdt. begann seine Laufbahn als Apothekerlehrling; er übte als Apotheker die Heilkunst aus. Später studierte er noch Mathematik und wurde M. D. an der Universität Edinburg für seine Uebersetzung der Aphorismen des Sanctorius. (Gedruckt mit seinen Med. Physikalischen Essays, London 1720). Er siedelte nach London über, wurde Member des R. C. P. und starb 1722. Er ist Verf. einer sehr beliebt gewesenen „*Pharmacopoeia officinalis et extemporanea*“ (London 1718, 4 voll.) Sie erschien in 14 Aufl. und wurde ins Franz. übersetzt. Ausserdem schrieb er: „*Dispensatory of the R. Coll. of Phys. in Lond.*“ (Ib. 1721—22, 1727) — „*Lexicon physico-medicum*“ (Ib. 1719; 4. Ed. 1730, 11. Ed. 1794; New-York 1802) — „*Medico-physical Essays.* (London 1720, 1724) u. A. a. b. R. Hooper (III 292).

Moore, Dict. nat. biog. **47** S. 112. — Dict. hist. II, pag. 772. — Dechambre, 2. Série, I, pag. 188. Pgl.

Quintus, bedeutender Anatom und Prognostiker zu Rom kurz vor Galen, griechisch „Κόϊντος“, Schüler des Marinus, Lehrer des Lykus Macedo, commentirte die Aphorismen und Epidemieen des Hippokrates. Eigene Schriften hat er nicht hinterlassen. Er widerspricht dem Hippokratischen Dogma, dass man aus der Natur einer Gegend einen Schluss auf die allda vorkommenden Krankheiten machen könne. Er wird als Arzt von Galen hochgestellt und wurde aus Rom durch die Eifersucht seiner Collegen vertrieben, indem man ihm vorwarf, er töte seine Patienten. Als er, nach Wein riechend, von einem reichen Kranken deshalb interpellirt wurde, soll er erwidert haben: „Wenn ich den Geruch Deines Fiebers ertrage, so wirst Du auch meinen Weinduft aushalten können.“

Galen, II, pag. 225; VI, pag. 228; XII, pag. 15; XIV, pag. 71 und 602; XV, pag. 136; XVII, B, pag. 151; XIX, pag. 22, 57. — Oribas., „Synopsis ad Eustathium“ III, 189 (CMG. VI, 3, S. 115 Z. 6—8) (Antidotus anodynos). — Littré, Hippocrate. I, pag. 105 ff. J. Ch. Huber (Memmingen).

Quist, Karl Immanuel Q., geb. 23. Sept. 1827 in Friedrichshamn (Finland), widmete sich anfänglich philos. Studien und wurde Dr. phil. in Helsingfors 1853. Nachdem er eine Zeit lang sich mit Publicistik beschäftigt, fing er an Medicin zu studiren, erhielt die Doctorwürde 1873, machte darauf eine längere wissenschaftl. Reise nach Deutschland und Frankreich und wurde zum städt. Arzt in Helsingfors 1878 ernannt. Er hat veröffentlicht: „*Om koleran i Helsingfors 1871 och föregående koleraepidemier i Finland*“ (Akad. Abhandl., 1872; auch in Finska Läk. Sällsk. Handl., XIV) — „*Koleran, dess igenkännande och skyddsmedlen mot densamma*“ (Helsingf. 1872) — „*Statistiska anteckningar öfver en mindre koleraepidemie 1872*“ (Finska Läk. Sällsk. Handl., XV) — „*Zur Geschichte der Syphilis*“ (Virchow's Archiv, 1874). Seine Versuche über die Cultur der Vaccine hat er in einigen Aufsätzen: „*Experimentella studier rörande vaccinämnet och dess konservering*“ (Finska Läk. Sällsk. Handl., XXIII, 1881) — „*Om den mikroskopiska undersökningen af vaccinämnet*“ (Ib. XXV) — „*Om artificiel odling af vaccinämnet*“ (Ib. XXV, XXVI) mitgetheilt. O. Hjelt.

Quistorp, Johann Bernhard Q., zu Rostock, geb. daselbst im Aug. 1692 als Sohn eines Apothekers, studirte daselbst und in Leipzig und wurde 1718 in Rostock Doctor, war dann prakt. Arzt daselbst, seit 1743 Prof. der Med. und Stadtphysicus und starb 8. Dec. 1761. Literar. hat er nichts als etwa $1^1/_2$ Dtz. Dissertt., Programme, Fest- und Leichenreden hinterlassen.

Boerner, II, pag. 553; III, pag. 436. — (Blanck-Wilhelmi)-Willgeroth S. 241. — Krause, Allg. D. Biogr. **27** S. 54. G.

Quittenbaum, Karl Friedrich Q., zu Rostock, geb. 10. Nov. 1793 zu Ocker im Herzogth. Braunschweig, wurde 1818 in Göttingen Doctor mit der

Diss.: *„De memorabili quodam maxillae inferioris fungo scrofuloso“* (Hannov., c. tabb. II), war dann prakt. Arzt in Lüneburg, wurde 1821 zum Prosector und Prof. e. o. der Med. in Rostock, 1831 zum Prof. ord. der Anthropotomie, Chir. und Augenheilk., Director der anat. Anstalt und des anthropotom. Museums, 1833 zum Med.-Rath ernannt. Er schrieb: *„Anat.-patholog Gegenstände“* (Rostock 1829) — *„Commentatio de ovarii hypertrophia et historia exstirpationis ovarii hydropici et hypertrophici prospero cum successu factae“* (Progr., Rostock 1835, 4.) — *„Commentatio de splenis hypertrophia et historia exstirpationis splenis hypertrophici cum fortuna adversa in femina viva factae“* (Progr., Ib. 1836) — *„Beschreibung einer mit vollkommen glücklichem Erfolge gekrönten totalen Exstirpation des rechten, stark verwachsenen hydropischen Eierstocks“* (in Alex. Frdr. Quittenbaum „Eierstockskrankh. u. s. w.“, Inaug. Diss., Rostock 1850, 4.). Er starb 14. Aug. 1852. — Q. hat das Verdienst, Operationen, wie die Ovariotomie und Milzexstirpation zu einer Zeit in Deutschland ausgeführt zu haben, wo daselbst kaum Jemand ernstlich an dergleichen eingreifende Operationen dachte.

Blanck, pag. 141. — Callisen, XXXI, pag. 331. — (Blanck-Wilhelmi)-Willgeroth S. 251. — R. N. Wegner, Z. Gesch. d. anat. Forschung a. d. Univ. Rostock 1917 S. 123—126, Bild Tafel 18 (Anat. Hefte Abtlg. 1, 165. Heft). G.

Quitzmann, Ernst Anton Q., geb. 13. Nov. 1809 in Freising, studirte Medicin in München und Heidelberg, trat hier zuerst als Privatdocent auf und siedelte als solcher 1848 nach München über. Er las und schrieb über Geschichte der Medicin. Es erschienen von ihm: *„Von den med. Systemen und ihrer geschichtlichen Entwicklung“* (München 1837, 8.) — *„Die Entwicklungsgeschichte der Erde“* (Ib. 1838) — *„Quaedam circa morbi historiam“* (Ib. 1838, 4.) — *„Geschichtliche Entwicklung der Parasitentheorie und ihre Bedeutung für die Ausbildung der Pathogenie“* (1842) — *„Vorstudien zur Geschichte der Medicin“* (Karlsruhe 1843). 1859 wurde er Militärarzt und war von da an als Schriftsteller nur noch für Förderung des Militärsanitätswesens und der bayer. Geschichte thätig. Aus dieser Zeit stammen seine Abhandlungen: *„Reform der bayerischen Militärsanität“* (1859) — *„Ueber Sanitätscompagnien“* (Nürnberg 1864) — *„Abstammung, Ursitz und älteste Geschichte der Baiwaren“* (1857) — *„Heidnische Religion der Baiwaren“* (1860) — *„Aeltestes Rechtsverfahren der Baiwaren“* (1866). In der Stellung als Militärarzt machte er die Feldzüge im J. 1866 und 1870/71 im bayerischen Heere mit und starb als Oberstabsarzt 21. Jan. 1879 zu Amberg.

Prantl, II, pag. 545. Seitz.

Quotard-Piorry, Henri-Honoré Q., geb. 1797, promovirte 1829 und prakticirte in Poitiers, wo er 20 Jahre lang Prof. der Pathologie externe an der École préparatoire war und Anfangs 1861 starb. Er war Anhänger der Broussais-schen Lehren und schrieb in diesem Sinne: *„Traité sur la non-existence des fièvres essentielles“* (Paris und Poitiers 1830).

Dechambre, 3. Série, I, pag. 354. Pgl.

Quoy, Jean-René-Constant Q., geb. zu Maillé bei Rochefort 10. Nov. 1790, trat, 16 Jahre alt, in den Sanitätsdienst der Marine, machte einige Expeditionen nach den Antillen und dem indischen Ocean mit und promovirte 1811 in Montpellier mit der These: *„Epistola . . . . de nonnullis pavoris effectibus“*. Er begleitete dann von 1817—20 den Capit. Freycinet auf seiner Reise um die Welt als Zoolog, zusammen mit Gaimard und Gaudichaud, erhielt nach seiner Rückkehr im Concurs 1824 die Professur der Anatomie in Rochefort, machte von 1826—29 auf dem „Astrolabe“ als Begleiter von Dumont d'Urville abermals eine Reise um die Welt, wurde Oberarzt und 1848 General-Inspector des Sanitätsdienstes der Marine, zog sich aber 1858 von seinen Aemtern nach Rochefort

zurück, wo er 4. Juli 1869 starb. Q. schrieb: *„La partie zoologique du voyage autour du monde de la corvette „l'Uranie“* (Paris 1824—44) — *„La partie zoologique du voyage de la corvette „l'Astrolabe“* (Ib. 1832—34) — *„Un naufrage aux îles Malouines“* (Rev. des Deux-Mondes, 1831, I, II).

Dechambre, 3. Série, I, pag. 354. Pgl.

R.

Rabanus, Rhabanus, s. Hrabanus, Bd. III, pag. 318

Rabbe, Frans Johan R., med. Geschichtsforscher, geb. 25. Juni 1801, wurde nach vorbereitenden Studien Dr. phil. bei der letzten Promotion in Åbo 1827, studirte dann Med. in Åbo und Helsingfors, wurde Lic. 1831 und promovirt als Dr. med. 1832. Nach einer wissenschaftlichen Reise nach Dänemark und Preussen, wurde er 1833 zum Provinzialarzt in Uleåborg (Finnland) ernannt. Als der einzige Arzt in diesem nördlichen Theile Finnlands, hatte R. gegen die damals in diesen Gegenden nach der Missernte 1831 herrschenden Seuchen zu kämpfen. Er fand sich jedoch nicht zur praktischen ärztlichen Thätigkeit berufen, sondern erhielt 1834 eine Stellung als Kämmerer und zeitweise als Secretär in der Medicinalverwaltung Finnlands. In dieser Stellung war seine Thätigkeit in vielen Beziehungen für sein Vaterland bedeutungsvoll. Ihm gebührt das Verdienst, die finnischen Medicinal-Verordnungen zuerst gesammelt zu haben; er hat die Bearbeitung der Bevölkerungs- und Mortalitäts-Statistik des Landes angefangen und in seinen Schriften bedeutende Materialien zu der med. Geschichte Finnlands gegeben. Pensionirt 1868, starb er in Helsingfors 23. April 1879. Unter seinen Schriften sind zu bemerken: *„Finlands Medicinal-Författningar“* (I—IV, Helsingfors 1837—74); Abhandlungen über Krankenanstalten, die med. Literatur, die Pocken und Vaccination in Finnland u. s. w. (in Finska Läk. Sällsk. Handl., I, II, IV, V, VI, XIII, XV, XVI, XIX), Statistische Aufsätze (Ib. I—IX, XIII, in der Zeitschr. Suomi, 1843; 1852, und Historiallinen Arkisto, II, III, IV), Biographieen (Finlands minnesvärde män, I, II, Helsingfors 1853—57) und Bibliographische Mittheilungen (Suomi 1841, 42, 43, 47, 52). O. Hjelt.

Rabbinowicz, Israel Michael R., geb. 1818 in Horodec bei Kobryń als Sohn des dortigen Rabbiners, wurde bis zu seinem 24. Lebensjahre von seinem Vater zum Talmudstudium strengstens angehalten; da ihm dies aber nicht behagte und er sich zur modernen Wissenschaft unwiderstehlich hingezogen fühlte, entlief er dem Elternhause und ging zuerst nach Brody, dann nach Breslau, wo er 1848, nach bestandenem Abiturientenexamen, Philosophie zu studiren begann; später zog er nach Paris und studirte daselbst seit 1855 Med., wurde 1865 mit der Diss.: *„Études historiques sur l'empoisonnement“* Dr. med. Er starb 1894. Verfasser einer hebräischen Grammatik (Breslau 1851; Paris 1862), mehrerer Werke, welche sich auf Sprachwissenschaften beziehen, einiger Bücher über Religionsgeschichte und Uebersetzer, sowie Commentator vieler Abschnitte des Talmud, alles dies französisch geschrieben: der med. Literatur gehört nur an: *„La médecine du Talmoud“* (Paris 1880; dtsch. Leipzig 1883). K. & P.

Rabelais, François, geb. 1490 (?) in La Devinière bei Chinon (Touraine) als Sohn des Richters Antoine R., wurde in der Abtei von Seully, dann in La Beaumette b. Angers und in Fontenay-Le-Comte bei den Franziskanern erzogen, wurde Mönch, hielt sich in dem Priorat Ligugé nahe bei Poitiers mehrere Jahre auf, soll dann dem Kloster entflohen sein und in Bourges, Orleans, danach in Paris und Lyon Medizin von 1528—1530 studiert haben. Am 17. Sept. 1530 wurde er in Montpellier immatrikuliert, bald Baccalaureus, er las über die Aphorismen des Hippokrates und die Ars parva des Galen. 1531 ist er noch in Montpellier, dann vielleicht in Narbonne, Frühling 1532 ist er in Lyon, wo er sich als Arzt niederläßt, Hier veröffentlicht er: „*Hippocratis et Galeni libri aliquot*“ und des Manardi: „*Epistolae medicinales*“. Nov. 1532 ist er Arzt am Lyoner Hosp., Ende dieses Jahres vollendet er den Roman „*Gargantua*“, der mit dem sich anschließenden „*Pantagruel*“ ihm Weltruf für alle Zeiten verschaffte. Frühling 1534 macht er mit seinem Gönner, dem Erzbischof von Paris, Jean du Bellay seine erste Romreise, im Sept. 1534 erscheint die du Bellay gewidmete Topographie des antiken Roms. 1535 ist er mit du Bellay erneut in Rom und erhält von Papst Paul III. auf seine Schrift: „*Supplicatio pro apostasia*“ Vergebung für den Bruch der Klosterregeln und Freizügigkeit. 1536 verläßt er Lyon und geht nach Paris in die ihm von du Bellay geschenkte Abtei St. Maur. Aber 1537 ist er wieder in Montpellier, wo er am 22. Mai den Doktorgrad empfängt, dann wieder in Lyon, liest aber im gleichen Jahr wieder in Montpellier über die Prognostica des Hippokrates. Hier bleibt er bis Mitte 1538; dann ist er am Kgl. Hofe bei der Entrevue von Aigues Mortes, geht dann wieder nach Lyon, 1539 nach Montpellier, 1540 ist er im Gefolge Guillaume du Bellays in Turin, überwacht aber Ende 1541 die Neuauflage seines Romans in Lyon. Mai 1542 begleitet er den sterbenden Guillaume du Bellay von Turin nach Frankreich. 1546 mußte er wegen des bösen Aufsehens, das sein Roman verursachte, aus Paris flüchten und wurde Stadtarzt in Metz, ja er war von Johannes Sturm schon für die Stadtarztstelle in Straßburg vorgesehen. Er erhielt aber die Erlaubnis wieder nach Frankreich zurückzukehren. Er besuchte Jean du Bellay, der jetzt Kardinal in Rom war, in dieser Hauptstadt der Welt. 1550 wurde er mit Meudon in der Diözese Le Mans belehnt, verzichtete aber auf diese Benefizien 1552 und starb im Mai 1554. — Aus der Fülle der Ausgaben seiner Werke seien hier genannt: *Esmangard und Johanneau* (Paris 1823—26, 9 Bde.) — *Marty-Laveaux* (Ebenda 1872. 1903, 6 Bde.) — *Maxime Formont.* (Paris 1906). — *Abel Lefranc* (Ebenda 1912—1923). — *Louis Moland* (Ebenda 1920—21). Die eingehendste dtsche. Uebersetzung stammt von Regis. (Leipzig 1832—1841). — Neuere Uebersetzungen von Weigand mit Bibliographie von Pfeffer (Leipzig 1906) und von Owlglass & Hegauer (Leipzig 1921). — Außerdem finden wir regelmäßige Forschungsberichte in der *Rev. d. études rabelaisiennes* (1903—1912) und in der *Rev. du XVI e siècle* (Seit 1913).

Von den zahlreichen Lebensbeschreibungen R's seien hier erwähnt: Arthur Heulhard, Rabelais, ses voyages en Italie, son exil à Metz. (Paris 1891). — Arthur Tilley, F. R. (London 1907). — Thuasne, Études sur Rabelais 1904. — L. Bourilly, R., sa vie et son oeuvre d' après des travaux récents. (Rev. histoire mod. et contempor. *7* (1905/06) S. 588 bis 609. — Jean Plattard, L' oeuvre de R. (Paris, Thèse 1910). — Ders. La vie de F. R. (Paris & Brüssel 1928). — Mit dem Mediziner R. beschäftigte sich ebenfalls eine große Anzahl von Autoren, vor allen Felix Brémont, der 1879 den Gargantua, 1888 den Pantagruel für Aerzte herausgab, ferner Heulhard, A. R., chirurgien (Paris 1885) und Noel, R. médecin, écrivain, curé, philosophe (4. Ed. Paris 1880). — A. F. de Double, R. anatomiste et physiologiste (Paris 1899). — Maurice Mollet, R. clinicien (Thèse de Paris 1904). — M. Benoit, R. accoucheur (Montpellier Thèse 1904). — De Santi, Le cours de R. à la Faculté de Montpellier ... (Rev. des études rabelaisiennes 1905 S. 309—310). — Douglas, W. Montgomery The medical Life of R. Med. J. a. Rec. *127* (1928) S. 559, 620 — Pagel, Historisch-medizinische Bibliographie 1898 S. 655—656. — C. F. Gillard, Rabelais médecin. Paris 1920. — C. G. Cumston, Notre sympathique confrère Fr. Rabelais, Genève 1918. — ders., Reflections on the obstetrical science of Maître François Rabelais, New York med. J. *65* (1912) S. 1012—20. — Index Catalogue 1. s. *11* S. 673, 2. s. *14* S. 243; 3. s. *9* S. 14. Hab.

Rabuteau, Antoine-Pierre-Athanase R., zu Paris, geb. zu Saffres (Côte-d'Or) 1836, wurde in Paris 1867 Doctor mit der These: *„Étude expérimentale sur les effets physiolog. des fluorures et des composés métalliques en général“* und machte sich später namentlich durch seine Arbeiten über Toxikologie verdient. 1869 verfasste er eine Agregations-Concursthese für die physikal. Wissenschaften: *„Sur les phénomènes physiques de la vision“* und publicirte später: *„Éléments de thérapeutique et de pharmacologie“* (1872; 4. éd.) — *Éléments de toxicologie et de médecine légale appliquée à l'empoisonnement“* (1873) — *„Analyses des urines“* — *„Traité élémentaire de chimie médicale“*. Auch finden sich zahlreiche Mittheilungen von ihm in den Comptes rendus de l'Acad. des sc. und der Soc. de biologie (seit 1868) über die verschiedensten chemisch-pharmakol. Gegenstände. Er starb 21. Nov. 1885.

Le progrès médical. 1885, pag. 468. — Revue de méd. 1885, Nr. 12, pag. 1068. — Lorenz, VI, pag. 445. G.

Rachetti (Racchetti), Vincenzo R., geb. zu Crema 17. Mai 1777, studirte und promovirte 1798 (oder 1799) in Padua, wurde 1802 vom Vicepräsidenten der cisalpinischen Republik nach Mailand berufen, Secretär der Direction des Sanitätswesens, 1807 1. Arzt am Spital zu Crema, 1808 Prof. der Physik daselbst, 1810 Prof. der Pathol. und gerichtl. Med. in Pavia, 1816 an Stelle von Raggi Prof. der med. Klinik und starb zu Crema 9. April 1819. Er ist Verf. eines recht guten Werks über Bau, Verrichtungen und Krankheiten des Rückenmarks, betitelt: *„Della struttura, delle funzioni e delle malattie della midolla spinale“* (Mailand 1816). Von mehr archäologischer Bedeutung ist die Schrift: *„Trattato della milizia dei Greci antichi colla versione dell libro di tattica di Arriano“* (1809).

Dict. hist. III, pag. 773. — Dechambre, 3. Série, I, pag. 391. Pgl.

Raciborski, Adam R., 1809 zu Radom in Polen geb., studirte in Warschau Med. seit 1827, war während des Krieges 1831 als Arzt eines Linien-Regiments thätig, emigrirte nach dem unglücklichen Ausgange des Aufstandes nach Frankreich und wurde 1834 in Paris mit der Diss.: *„Essai sur le danger de la constipation et les tumeurs stercorales“* Doctor, liess sich in der französ. Hauptstadt nieder und starb dort als allgemein geachteter und gesuchter Praktiker im Febr. 1871. Mit Henroz zusammen gab er 1839 — 1841 das Journal *„L'expérience“* heraus; auch gehörte er zu den Stiftern der Gesellsch. polnischer Aerzte in Paris und war deren erster Secretär. Als Schriftsteller war er sehr fruchtbar, er schrieb in französ. und poln. Sprache, besonders viel über Gynäkologie; sein bekanntestes Werk ist: *„Nouveau manuel complet d'auscultation et de percussion“* (Paris 1835; Brüssel 1839; deutsch 1836 von H. A. Hacker; engl. 1835 von W. Fitzherbert, 1839 v. Mintum Post New-York; neugriech. 1838 von Blastosa und russ. 1843 von M. Jarockij), das sich einer wohlverdienten Verbreitung erfreute, ausserdem nennen wir: *„Précis pratique et raisonné du diagnostique.“* (Paris 1837) — *„Histoire des découvertes relatives aux système veineux . . . depuis Morgagni jusqu'à nos jours“* (Ebenda 1841 4^0). — *„De la puberté et de l'âge critique de la femme“* (Ebenda 1844; ital. Livorno 1846). K. & P.

Racle, Victor Alexander R., geb. 1819 in Brüssel, studirte und promovirte 1848 in Paris mit der These: *„Recherches sur les affections du cerveau dans les maladies générales“*, wurde 1854 Médecin des hôpitaux, 1863 Agrégé der med. Facultät, beschäftigte sich besonders mit pädiatrisch-klinischen Studien und stellte auf der Thierarzneischule zu Alfort verschiedene vergleichend-pathol. Untersuchungen an. Er vertrat auch einige Zeit Andral auf dem Lehrstuhl der allgem. Pathologie. R., der nach Jahrelangen neuralg. Leiden im Mai 1867 in grosser Dürftigkeit starb, veröffentlichte, ausser mehreren Concursthesen

für die Mitgliedschaft der Facultät, wie: *„Des diathèses“* (Paris 1857) — *„De l'alcoolisme“* (Ib. 1860) — *„De la glycosurie“* (Ib. 1863) noch: *„Remarques sur certains phénomènes d'auscultation et sur la transmission des bruits produits dans la cavité thoracique* (Arch. génér. de méd. 4. Série, XX, 1849) — *„Note sur les lésions anatomiques du système locomoteur qui accompagnent la présence des corps étrangers dans les articulations“* (Rev. méd.-chir. VII, 1850); ferner redigirte er die Vorlesungen von Bouillaud über Herzkrankheiten für den Monit. des hôp., 1853, und schrieb den Artikel *„Haschisch“* für die Compt. de l'encyclop. méth. de Didot, V, 1857, sowie noch: *„Traité de diagnostic médical ou guide clinique pour l'étude“* (Paris 1854; 4. éd. par Blachez, Ib. 1868; 5. éd. par Fernet & Strauss, Ebenda 1873; 6. éd. 1878).

Union méd. 1867, pag. 54. — Bull. de la Soc. anat. de Paris. IX, 1867, pag. 638. — Dechambre, 3. Série, I, pag. 716. Pgl.

Rácz, Samuel R., zu Budapest, geb. in Siebenbürgen 30. März 1744, studirte in Wien, wo er Doctor wurde, übte einige Zeit zu Nagy-Bánya die Praxis aus, bis er 1776 zu Budapest das Lehramt der Anatomie, später der Physiologie erhielt, das er 28 Jahre lang mit bestem Erfolge versah. Er veröffentlichte in ungar. Sprache: „Aerztlicher Unterricht“ (Pressburg u. Kaschau 1776; n. A. 1778; griech. Uebers. Pest 1787) — „Beschreibung und Behandlung des Scharlachfiebers“ (Pest 1784) — „Grundriss der Physiologie“ (Ib. 1789) — „Erstes und zweites Stück der Wundarzneilehre“ (Ib. 1794); auch übersetzte er Stoerck's Med.-prakt. Unterricht für Feld- und Landwundärzte in's Ungarische (Ib. 1798, 99). Lateinisch schrieb er: *„Prolus. acad. de utili et necessaria chirurgiae cum medicina conjunctione“* (Ofen 1779) — *„Compendiaria myologiae institutio“* (Pest 1785) — *„Notio generalis vitae corporis humani etc.“* 1. éd. 1801; 2. éd. Ofen 1802) — *„Notitia potentiarum incitantium, etc.“* (Pest 1805). Er starb zu Pest 25. Febr. 1817.

v. Wurzbach, XXIV, pag. 167. G.

Radcliffe, John R., geb. 1650 in Wakefield (Yorkshire), studirte und promovirte 1682 in Oxford, liess sich daselbst nieder, ging aber schon 1684 nach London, wo er Mitglied der R. C. P. wurde und eine sehr lucrative Praxis erlangte. Er war Leibarzt der Prinzessin Anna von Dänemark und hinterliess der Universität Oxford eine grosse Summe zur Gründung der nach ihm benannten Institute, der Bibliothek, des Krankenhauses, des Observatoriums. und den Reisefonds für Aerzte. R., der 1. Nov. 1714 starb, war ein ausserordentlich geistreicher und witziger Arzt. Er veröffentlichte: *„Practical disquisitions containing a complete body of prescriptions fitted for all diseases internal and external“* (London 1718; 1720; 1721; deutsch Leipzig 1721; 1727).

Biogr. méd. VI, pag. 531. — Dechambre, 3. Série, I, pag. 717. — Munk, I, pag. 455. — Index Catalogue *11* S. 922. Pgl.

Radcliffe, John Netten R., geb. in Yorkshire 20. April 1826, erhielt seine Ausbildung in Leeds, machte dann den Krimkrieg als Surgeon im Hauptquartier von Omar Pascha mit und veröffentlichte aus dieser Zeit zwei in epidemiologischer Beziehung bemerkenswerthe Aufsätze: *„On the hygiene of the Turkish army“* und: *„On the murrain* (Viehseuche) *at Sinope in 1855“*, wurde nach seiner Rückkehr Medical Superintendent des Hosp. für Gelähmte und Epileptische in Queen Square, sowie Ehren-Schriftführer der Epidemiological Society in London, in deren Auftrage er 1865 und in den folgenden Jahren mehrere werthvolle literar. Arbeiten über die Ursachen, Verlauf und Ausbreitung verschiedener Cholera Epidemieen im Auslande, sowie in England und speciell in London selbst verfasste. 1869 wurde er, zusammen mit Buchanan, Inspector of Public Health und machte sich in dieser Eigenschaft durch manche sanitäre Reformen sehr verdient. 1879 wurde er an Stelle des ausgeschiedenen Buchanan Assistant Medical Officer,

musste aber 1883 aus Gesundheitsrücksichten diese Stellung niederlegen und starb 11. Sept. 1884.

Lancet. 1884, II, pag. 502, 524, 562. — Brit. Med. Journ. 1884, II, pag. 588. — Woodward, Dict. nat. biogr. **47** S. 132. Pgl.

Radcliffe, Charles Bland R., zu London, geboren den 2. Juni 1822 in Brigg, Lincolnshire, gestorben 18. Juni 1889, wurde 1851 daselbst Dr. med., 1858 Fellow des Roy. Coll. of Phys., war 1860 dessen Goulstonian, 1873 Croonian Lecturer, 1875—76 Censor; er war Consult. Physic. des Westminster Hosp., Physic. des Nat. Hosp. für Paralytische und Epileptische. Schriften: *„Proteus, or the law of nature“* — *„Epileptic and other convulsive affections of the nervous system, their pathology and treatment“* (3. ed.) — *„Lectures on epilepsy, pain, paralysis, and certain other disorders of the nervous system“* (1864) — *„Vital motion a mode of physical motion“* (1876), ferner in Reynold's Syst. of Med. die Artikel: *„Diseases of the spinal cord“* — *„Chorea“* — *„Locomotor ataxy“*.

Medical Directory. D' Arcy Power, Dict. Nat. Biogr. **47** S. 121. — J. B. Nias. Oxford 1918. — Sieveking, Med. chirurg. Transact; **73** (1896) S. 9—11. Red.

Radecki, Rudolph R., zu St. Petersburg, geb. in Riga 17. 29. Juni 1839, studirte in Dorpat, wo er mit der Diss. *„Die Cantharidinvergiftung“* 1866 Doctor wurde. Er war seit 1867 am St. Petersburger Hebeammen-Institut, von 1876—82 Prof. an demselben, seit 1882 frei praktic. Arzt in St. Petersburg. Er schrieb: *„Intrauterine Injectionen in puerperio“* (St. Petersb. med. Zeitschr., 1873—74). Red.

Radel, Petit-R., s. Petit-Radel.

Rademacher, Johann Gottfried R., geb. 4. Aug. 1772 zu Hamm in Westfalen, studirte in Jena (unter Hufeland) und in Berlin, promovirte 1794 an ersterer Universität mit der Diss. *„Utrum differat rheumatismus ab arthritide“*, liess sich 1796 in Cleve nieder, siedelte aber schon 1797 nach Goch, einem kleinen Städtchen der Rheinprovinz an der holländ. Grenze, über, wo er seitdem bis zu seinem 9. Febr. 1850 erfolgten Tode als beliebter Praktiker wirkte. R. ist der berühmte Begründer der sog. „Erfahrungsheillehre“, die seiner Zeit, obwohl sie weiter nichts als eine Erneuerung der alten Paracelsistischen Lehre von den „Signaturen“ war, dennoch eine grosse Anzahl offener und heimlicher Anhänger gewann. In seinem Werke: *„Rechtfertigung der von den Gelehrten misskannten, verstandesrechten Erfahrungsheillehre der alten scheidekünstigen Geheimärzte und treue Mittheilung des Ergebnisses einer 25jähr. Erprobung dieser Lehre am Krankenbette“* (2 Bde., Berlin 1842; 1846, 47, 49, 51—52 holl. Zutphen 1853/54) führt R., im Wesentlichen auf Paracelsus fussend, aus, dass Krankh. etwas Unsichtb. sei, dass die äuss. Erscheinungen, die Zufälle, keine Erkenntnis des Unsichtbaren geben; das Unsichtbare aber sei das eigentliche Wesen der Krankheit, was der Arzt kennen müsse, in dessen Erkenntniss das eigentliche Kunstwissen des Arztes bestehe. Dieses Unanfechtbare könne nicht in dem Menschen selbst, sondern nur in der äusseren Natur, und zwar hauptsächlich in dem Verhältniss zur Heilwirkung der Arznei erkannt werden. Diese sei etwas sinnlich Erkennbares und durch sie erhalte man den Begriff von dem Wesen der Krankheit. R. unterscheidet nun Universalmittel, welche die meisten Krankheitsformen zu beseitigen vermögen, wie Kupfer, Eisen, Würfelsalpeter und danach Kupfer-, Eisen-, Salpeterkrankheit, und Organmittel, welche nur auf ein einzelnes Organ einwirken. Diese letzteren seien sehr zahlreich wie die Organkrankheiten, so dass z. B. in der Leber eine Schöllkraut-, Frauendistel-, Terpenthin- und Quassiakrankheit vorkomme. Die Auffindung der richtigen Heilmittel, der Specifica, könne probeweise ex juvantibus geschehen und werde theils durch körperliche Hilfszeichen, theils durch das gleich-

zeitige Vorkommen der Erkrankungen („epidemische Constitution"), oder endlich durch die Anwendung von heilwirkenden Reagentien vermittelt. Ausser der oben genannten Schrift veröffentlichte R. noch: *„Beschreibung einer neuen Heilart der Nervenfieber"* (Berlin 1803), im BROWN'schen Sinne gegen ROESCHLAUB — *„Briefe für Aerzte und Nichtärzte über die Aftermedicin und deren Nothwendigkeit im Staate etc."* (Köln 1804) — *„Libellus de dysenteria"* (Ib. 1806), sowie mehrere kleinere Aufsätze in HUFELAND'S Journal der Heilkunde.

Bergrath, J. G. R., Arzt etc. Eine biogr. Skizze. Berlin 1850. — Dechambre, 3. Série, I, pag. 717. — Callisen, XV, pag. 295: XXXI, pag. 335. — Franz Oehmen, J. G. R., seine Erfahrungsheillehre und ihre Geschichte. Bonn 1900 (Ausführl. Bibliographie). — Index Catalogue *11* S. 979; 2 s. *14* S. 250 („Rademacherism") — Allg. D. Biogr. *27* S. 116—118. — Hermann Paal, J. G. R. 1772—1850 Arzt in Goch und seine Erfahrungsheillehre. (Arb. z. Kenntn. d. Gesch. d. Med. im Rheinland u. Westfalen, H. 9) Jena 1932.

Pagel.

Radford, Thomas R., geb. 2. Nov. 1793 zu Hulme Field, studirte seit 1810 unter Leitung von WILLIAM WOOD in Manchester, sowie an der Manchester Infirmary und später am Guy's und St. Thomas' Hosp. in London. 1817 wurde er Member R. C. S. of England, ferner Lic. of the Society of Apothecaries in London, 1818 zum Surgeon am Manchester und Salford Lying-in Hosp. gewählt. Zugleich war er als Consulting Physician und Chairman of the Board of Management thätig. 1825 errichtete er zusammen mit FRECKLETON u. A. eine Medical School in der Mount Street ein, an der er selbst über Geburtshilfe, Frauen- und Kinderkrankheiten las. Doch ging diese Anstalt bald ein, an Stelle deren er dann eine ähnliche in der Marsden Street etablirte. 1833 gab er seine private Lehrthätigkeit auf, ging aber 1835 auf dringendes Ersuchen als Lehrer an die Pine Street School of Medicine, wo er zusammen mit BARDSLEY, DALTON, TURNER und RANSOME arbeitete. In dieser Stellung gewann er Musse zu grösseren literar. Publicationen speciell geburtshilflichen und gynäkologischen Inhalts. Auch hielt er in der 1854 zu Manchester tagenden Provincial (jetzt British Medical) Association die erste „Address on obstetrics". 1839 erhielt er den Doctortitel von der Heidelberger Universität, wurde Fellow des Roy. Coll. of Phys. of Edinb., 1852 Fellow R. C. S. in Engl. In seinen letzten Lebensjahren zog sich R. von jeder öffentlichen Thätigkeit zurück und starb, 88 J. alt, 29. Mai 1881. Von seinen Schriften citiren wir: *„A plea for the immediate establishment of a reception house . . . for the treatment of zymotic or contagious diseases of children"* (Manchester 1864) — *„Remarks on the former and present aspects of St. Mary's Hospital"* (Ebda 1864 — *„Observations. on the caesarian section and on other obstetric operations with an appendix of cases"* (Ebda 1865, London 1880) — *„Further observations on the caesarian section"* (Manchester 1868) — *„On caesarian section"* (Lond. 1880) — *„Craniotomy and the caesarian section"* (Med. Times and Gaz., 1868, 1869). — Auch lieferte R. zahlreiche Beiträge zu den Transactions of the Obstetrical Society of London, deren Mitglied und einer der 1. Vicepräsidenten er war.

Med. Times and Gaz. 1881, I, pag. 662. — Transact. of the Obstetr. Soc. 1882, XXIV, pag. 37. — Sutton, Dict. nat. biogr. *47* S. 147.

Pgl.

Radius, Justus R., geb. zu Leipzig 14. Nov. 1797, widmete sich von 1816 ab daselbst dem Studium der Med., habilitirte sich, nachdem er 1820 Magister geworden war, 1821 und erwarb 1822 die Doctorwürde. Er wurde 1825 zum a. o. Prof. ernannt und war seitdem als prakt. Arzt und Augenarzt in Leipzig, in den weitesten Kreisen gesucht und geschätzt, thätig. Von 1825 bis 1853 fungirte er als Arzt am St. Georgenhause, 1870 wurde er zum ord. Prof., 1875 zum Vorsitzenden der Prüfungs-Commission ernannt und starb 7. März 1884, nachdem er bis zu seinem Tode thätig gewesen war. — R. war ein ausserordentlich fleissiger, mit den verschiedensten Fächern der Medicin innig vertrauter Arzt und hat durch seine langjährige Thätigkeit als Director der med. Gesell-

schaft zu Leipzig (seit Begründung derselben im J. 1829 bis zum J. 1861) zur Hebung der wissenschaftlichen Thätigkeit des ärztlichen Standes in Leipzig wesentlich beigetragen. R.'s akadem. Thätigkeit, welche zu Anfang der Augenheilkunde, sowie verschiedenen Zweigen der allgem. Pathol. und Ther. gewidmet gewesen war, erstreckte sich in der späteren Zeit fast ausschliesslich auf das Gebiet der Hygiene und der Pharmakologie, während er früher als Arzt am Georgenhause auch klinische Demonstrationen, namentlich in Bezug auf Geisteskrankheiten gegeben hatte. R. erfreute sich einer grossen Beliebtheit bei seinen Schülern, welche bei dem 50jähr. Dr.-Jubiläum desselben durch Sammlung eines Capitals einen dankbaren Ausdruck fand, behufs Begründung einer Radius-Stiftung zur Unterstützung nothleidender Aerzte und deren Hinterlassenen, welche zur Feier des 60jähr. Dr.-Jubil. R.'s durch erneute Beiträge einen wesentlichen Zuwachs erhielt und, von R. selbst auf das Freigebigste bedacht, ihre segensreiche Wirksamkeit in vollstem Maasse entfaltet. Als von R. herausgegebene Schriften, welche sämmtlich zu Leipzig erschienen, sind zu nennen: *„De Pyrola et Chimophila. Spec. I et II"* (1821) — *„De pulsu arteriarum valetudinis signo"* (1822) — *„Bemerkungen über Salzbrunn und Altwasser"* (1830) — *„De influentia morbo anni 1833"* (1833) — *„Auserlesene Heilformeln zum Gebrauche für prakt. Aerzte und Wundärzte"* (1836) — *„Febres ex morborum numero esse eliminandas"* (1843) — *„Brevis enarratio de scorbuto Lipsiae exeunte a. 1842 et ineunte 1843 observato"* (1843) — *„De victu syphiliticorum"* (1845) — *„Notitia de nosocomio seu aede Georgii Lipsiensi et aegrotis a. 1846 in ea receptis"* (1847) — *„Skizze des Georgenhospitals zu Leipzig"* (1857) — *„Kurze Beschreibung einer eigenthümlichen Behandlung des Säuferwahnsinns"* (1872). Ferner hat R. herausgegeben: *„Scriptores ophthalmologici minores"* (Vol. I — III Lipsia 1826—1830); Aufzählung in Engelmann's Bibliotheca medico-chirurgica 6. Aufl. 1848 S. 531; in der Sammlung der Opera scriptorum classicorum (1827—33) die Werke von Sydenham, Baglivi, Morgagni, Heberden, Ramazzini, Huxham und G. E. Stahl; mit W. Walther und Mich. jaeger ein Handwörterbuch der ges. Chirurgie u. Augenheilkunde Leipzig (1836—1840); mit Joh. Christ. A. Clarus: *„Beiträge zur prakt. Heilkunde mit vorzügl. Berücksichtigung der med. Geographie, Topographie und Epidemiologie"* (Leipzig 1834—36) — *„Cholera-Zeitung"* (1831, 32) und als Fortsetzung derselben: *„Wöchentliche Beiträge zur med. und chirurg. Klinik"* (1833).

Callisen, XV, pag. 299; XXXI, pag. 336. — Pagel, Allg. D. Biogr. 27 S. 135.
Winter.

Radlic, Johann von R. auch Johannes Parvus oder Minor genannt, erhielt den medizinischen Doktorgrad in Montpellier, wurde von Karl V., König von Frankreich, an König Ludwig von Polen und Ungarn empfohlen, Arzt von großem Ruf, dann Bischof von Krakau, erlag einer Vergiftung 1392.
Josef Fritz.

Radunszyc, fälschlich für Johannes von Dobczyce (II S. 280).

Radziejewski, Sigmund R., geb. in Posen 9. Jan. 1841, studirte in Berlin (1860—64) und wurde dort mit der Diss.: *„De corporibus quibusdam metamorphosis regressivae nonnulla"* Doctor, worauf er in Wien und Prag seine Studien fortsetzte. Von dort kehrte er nach Berlin zurück und arbeitete unter W. Kuehne's und Du Bois-Reymond's Leitung, wurde 1871 dort Privatdocent für Pharmakol. und physiol. Chemie. 1873 wurde ihm der Lehrstuhl der spec. Pathol. und Ther., sowie die Direction der med. Klinik in Krakau angeboten, doch verhinderte ihn der zu frühe, 23. Jan. 1874, erfolgte Tod an der Uebernahme dieser Stellung; seine Arbeiten finden sich meist in Virchow's und Reichert's Archiven.
K. & P.

Rae, James R., geb. 1716, war Docent der Chir. an der damaligen Incorporation of Surgeons zu Edinburg, gab „practical discourses on cases of importance in the Royal Infirmary“ schon einige Jahre vor 1772 und war demnach der erste Lehrer der klin. Chir. in Edinburg. Er starb 1791.

The Scotsman, April 4, 1888. G.

Raei, Johannes de R., 1618 geb. (wo, ist unbekannt), studirte in Utrecht unter REGIUS (LE ROY) Philosophie und Medicin. Er war wie dieser ein warmer Anhänger von CARTESIUS und fing bald nach seiner Promotion an, in Leyden ohne Erlaubniss des Curatoriums Vorlesungen zu halten. 1648 wurde ihm dies verboten, doch 1651 bekam er Erlaubniss, die Aristotelische Philosophie zu dociren, 1653 wurde er zum a. o. Prof. der Philosophie ernannt und ihm dabei der Unterricht in der Physik übertragen, aus Furcht, dass er seinen Schülern die Cartesischen Lehrsätze exponiren möchte. 1657 fing er an Institutiones medicae statt seines Collegen VAN HORNE zu dociren, doch bald beklagte die med. Facultät sich darüber, weil er kein Prof. der Med. war, und, wie van der LINDEN sagte, „die Medicin nicht auf philos. Speculationen, sondern auf Erfahrung basirt sein müsste.“ Nach heftigem Streit und erhaltenen Warnungen des Curatoriums wurde er jedoch 1662 zum ord. Prof. der Philosophie befördert und auf seine Bitte von dem Unterricht der Inst. med. enthoben. Noch 6 Jahre docirte er die Philosophie in Leyden, hatte „den Ruhm des ersten holländischen Philosophen“, wie LUCAE mittheilt, und war Ursache, dass viele Studenten nach Leyden kamen, ihn zu hören (WOLZOGEN). 1668 wurde er jedoch als Prof. der Philosophie nach Amsterdam berufen (Antrittsrede: *„De sapientia veterum“*) und arbeitete da bis zu seinem Tode 30. Nov. 1702. Seine Schriften über philos. Gegenstände brauchen hier nicht näher angeführt zu werden.

Suringar, Gesch. v. h. geneesk. Onderwijs aan de Leydsche Hoogeschool. — v. d. Aa. *16* S. 43. C. E. Daniëls.

Rafanowitsch, Alexander R., beendete sein Studium als Arzt in der med. Akademie zu St. Petersburg 1827 und trat als Marinearzt in den Staatsdienst. Bereits 1828 war er, zur Schwarzenmeer-Flottille commandirt, eifrig während des Türkenkrieges thätig und zeichnete sich namentlich während der Pestepidemie in Varna aus. Ihm verdanken wir eine bedeutende Arbeit über die Pest, welche 1880, zur Zeit der Wetlanka-Pest, unverändert nach ca. 50 Jahren wieder im Druck erschien. 1832 treffen wir R. als Marinearzt im Ochozk'schen Seehospital am stillen Ocean als Oberarzt, von wo er 1838 zurückkehrte, seinen Abschied nahm und 1839 als Militärarzt in den Kaukasus ging, Oberarzt verschiedener Militärhospitäler wurde und am 17./29. August 1849 an der Cholera starb. Ausser der obenerwähnten Arbeit sind noch zu erwähnen: „Influenza in Ochozk“ (Drug Sdrawija, 1838) — „Die Pest in Achatzych und Umgegend 1839“ (Wojenno med. Journ., 1840).

Smejew, pag. 79. O. Petersen (St. Pbg.).

Raffeneau-Delille, Alire R., geb. 23. Jan. 1778 in Versailles, nahm als Botaniker der wissenschaftlichen Commission an der Expedition nach Aegypten Theil und wurde mit der Einrichtung eines Jardin d'agriculture et d'hist. nat. in Cairo betraut. 1803 erhielt er eine zweite wissenschaftliche Mission nach den Vereinigten Staaten und wurde zum Viceconsul in Nord-Carolina ernannt. Während seines Aufenthalts in New York erhielt er für seine: *„Diss. sur les effets d'un poison de Java, appelé Upas tieute, et sur la noix vomique, la fève de St. Ignace, le strychnos potatorum et la pomme de Vontac“* (Paris 1809) das Diplom als Arzt und Wundarzt, kehrte 1818 nach Montpellier zurück und wurde daselbst Prof. der Botanik. R., der 5. Juli 1850 starb, war corresp. Mitglied der Acad. des sc. de Paris und veröffentlichte: *„On pulmonary consumption“* (New York

1807) — *„Centurie des plantes d'Afrique“* (Paris 1827) und einige experimentell-physiologische Journal-Aufsätze zusammen mit MAGENDIE.

Dechambre, 3. Série, II, pag. 34. — Callisen, XV, pag. 304; XXXI, pag 338. Pgl.

Raggi, Giuseppe R., zu Pavia, geb. daselbst 10. Juni 1752, wurde dort 1772 Doctor, 1781 Arzt am dortigen Spital, 1785 Repetent der Med., 1790 Prof. der Pathol., gerichtl. Med. und Medicinal-Polizei und behielt diesen Lehrstuhl mit einigen Zwischenfällen bis 1803, wo er den klin. Unterricht übernahm und ihn zugleich mit der Direction des Hospitals bis zu seinem 19. Jan. 1816 erfolgten Tode inne hatte. Er publicirte: *„De purpurae scarlatinae prophylaxi apud Italos studiosius procuranda“* (Vigevano 1809) — *„Sulla glossitide“* (Pavia 1809) — *„Sulla cinanche tonsillare, suoi esiti, e sulla laringotomia“* (Ib. 1811, 4.). Er war ein angesehener und glücklicher Arzt und verstand es, die Würde der Hippokratischen Med. gegen die andrängenden Neuerungen und Systeme zu vertheidigen.

Dict. hist. III, pag. 773 — Università di Pavia. Parte I, pag. 241. — Laehr, 4. Aufl. S. 366. G.

Rahn, Johann Konrad R., geb. 1737 in Zürich, studirte und promovirte in Leyden 1757 mit der Diss. *„De aquis mineralibus fabariensibus seu piperinis“*, wurde 1774 Mitglied des grossen Raths seiner Vaterstadt, 1778 Assessor synodi, 1781 Censor, 1785 Spitalpfleger und starb 19. Juni 1787. R. war ein tüchtiger Arzt, hat aber ausser deutschen Uebersetzungen einiger Werke von DAVID MACBRIDE, sowie einigen Aufsätzen in den Abhandl. der naturf. Gesellsch. in Zürich nur noch: *„Anleitung zu richtiger Erkenntniss und vernünftiger Heilung der Ruhr“* (Zürich 1765) veröffentlicht.

Biogr. méd. VI, pag. 531. — Dechambre, 3. Série, II, pag. 251. — Poggendorff, II, pag. 560. Pgl.

Rahn, Johann Heinrich R., geb. zu Zürich 23. Oct. 1749, studirte daselbst unter HIRZEL und in Göttingen, wo er 1771 mit der Diss. *„De miro inter caput et viscera abdominis commercio“* promovirte. Ueber Wien nach seiner Vaterstadt zurückgekehrt, liess er sich daselbst nieder, wurde mit HIRZEL und SCHINZ Mitbegründer der 1782 eröffneten med.-chir. Lehranstalt, stiftete 1788 die „Helvet. Gesellschaft correspond. Aerzte und Wundärzte“, deren Arbeiten in dem unter R.'s Leitung erschienenen *„Museum der Heilkunde“* (4 Bde., Zürich 1792—97) niedergelegt sind, sorgte auch für Gründung einer Anstalt zur Ausbildung von Hebeammen und Militärärzten, war zugleich Lehrer der Physik am Gymnasium und starb 2. Aug. 1812. — R. war ein geschickter Arzt und guter Beobachter. Er trat sehr energisch für den Nutzen der Chinarinde ein und veröffentlichte u. A.: *„Adversaria medico-practica“* (Zürich 1779) — *„Gazette de santé oder gemeinnütziges med. Magazin“* (Ib. 1782—86) — *„Archiv gemeinnütziger physischer und med. Kenntnisse“* (3 Bde., Ib. 1787—91) — *„Exercitationum physicarum de causis mirae tum in homine tum inter homines et caetera naturae corpora sympathiae“* (7 voll., Ib. 1788—97) — *„Handbuch der Vorbereitungswissenschaften der Arzneykunst etc.“* (Ib. 1792) — *Handbuch der prakt. Arzneiwissenschaft etc.“* (Ib.) — *„Anleitung zur Kenntniss und Heilung innerer Krankheiten“* (Ib. 1797).

Dict. hist. III, pag. 773. — Dechambre, 3. Série, II, pag. 251.— Denkrede von P. Usteri, Zürich 1813. Pgl.

Raichspalt, s. AICHSPALT, Bd. I, pag. 51.

Raicus, Johann R., geb. 25. Dez. 1631 zu Schlackenwald i. Böhm., wurde Lic. med. in Elbing 1620, später Rector der Kathedralschule in Königsberg, zog nach Stock-

holm und wurde 2 Jahre später zum Institutionum medicarum Prof. in Upsala 1627 ernannt. Nach einigen Jahren wurde er als Rector des von der schwed. Regierung neugegründeten Gymnasiums nach Dorpat versetzt, starb aber 25. Dez. 1631, ein Jahr bevor dasselbe zur Universität erweitert wurde. Unter seinen Schriften sind zu bemerken: *„Tractatus medico-chymicus de podagra“* (Frankf. 1621) — *„De phthisi“* (Upsala 1628) — *„De natura terrae et aquae circa Dorpatum“* (Riga 1631).

Sacklén, I, pag. 453. — Brennsohn, Aerzte Livlands S. 234. Hedenius.

Raige-Delorme, Jacques R., zu Paris, geb. 18. Oct. (oder Nov.) 1795 zu Montargis (Loiret), studirte in Paris, wo er 1819 mit der These: *„Considérations méd.-légales sur l'empoisonnement par les substances corrosives“* Doctor, ferner 1836 Bibliothécaire adjoint der med. Facultät, 1852, nach Dezeimeris' Tode, Bibliothekar wurde; er nahm 1876 seinen Abschied. Am bekanntesten ist er durch die von ihm 1823—54 geführte Redaction der *„Archives générales de médecine“* geworden. Er hat ferner mitgearbeitet an dem Dict. de méd. von Béchet (1821) und gab zusammen mit Ollivier (d'Angers) und Dezeimeris heraus das: „Dict. historique de la médecine ancienne et moderne“ (1828), war Mitarbeiter an dem „Nouveau dictionn. lexicographique et descriptif des sc. méd. et vétérin. (1851—63) und unternahm zusammen mit Dechambre die Publication einer „Encyclopédie des sc. médicales“ (1864—75, T. I—XVII, av. figg., auf 25 Bände berechnet). Er starb 22. Jan. 1887.

Vapereau, 5. éd., pag. 1494 — Glaeser, pag. 624. Red.

Raikem, Antoine-François-Joseph R., geb. in Lüttich 20. Juli 1783 als Sohn eines Arztes, studirte seit 1800 an der École pratique in Paris, promovirte 1807 mit der These: *„Propositions sur les maladies de poitrine, l'embarras gastrique etc.“*, wurde durch die Protection Hallé's Arzt im Hause der Prinzessin Elisa Baciocchi, Grossherzogin von Toscana, blieb beim Sturz des Kaiserreichs in dieser Provinz und wurde Arzt am Hospital zu Volterra. Nach 36jähr. Abwesenheit kehrte R. 1836 nach Lüttich zurück, wurde daselbst ord. Prof. der Pathol., 1835 corresp. Mitglied der Pariser Acad. de méd., der belgischen Acad. de méd. seit deren 1841 erfolgter Gründung und starb 11. Oct. 1862. Er veröffentlichte hauptsächlich eine Reihe von casuist. Journal-Mittheilungen, wie: *„Obs. sur quelques maladies de l'encéphale et particulièrement sur l'inflammation et le ramollissement de cet organe“* (Répert. génér. d'anat. et de phys. pathol., I, II, 1826) — *„Obs. d'une splénite terminée par suppuration“* (Ib. VII, 1829) — *„Du siége des squirrhes de l'estomac“* (Ib. VIII, 1829) — *„Vaste abcès urineux, consécutif à une perforation de la vessie“* (Journ. de méd. de Brux., I, 1843) — *„Quelques obss. sur des tumeurs sous-cutanées renfermant des vers vésiculaires“* (Ib. III, 1845) — *„Recherches et obss. sur les abcès du foie“* (Mém. de l'Acad. de méd. de Belg., I, 1848).

Dechambre, 3. Série, II, pag. 256. — Callisen, XV, pag. 317; XXXI, pag. 341. — Marinus in Mém. de l'Acad. roy. de méd. de Belg. IV, 1857, pag. 259. Pgl.

Raimann, Johann Nepomuk Ritter von R., zu Wien, med. Kliniker, geb. 20. Mai 1780 zu Freiwaldau in Oesterr.-Schlesien, studirte in Prag und Wien, wo er 1804 zum Doctor promovirt wurde. Schon 1805 wurde er Supplent des Lehramtes der allgem. Pathol., Ther. und Mat. med. an der Universität Krakau und 1807 zum ord. Prof. jener Lehrfächer ernannt. Nach der Abtretung West-Galiziens wurde er 1810 als Prof. der allgem. Pathol. und Mat. med. mit dem Titel und Range eines k. k. Rathes und Feldstabsarztes an die med.-chir. Josephs-Akademie zu Wien und 1813 als Prof. der med. Klinik für Wundärzte an die dortige Universität versetzt. Seine in der Folge erschienenen Schriften waren: *„Anleitung zur Ausübung der Heilkunst. Als Einleitung in den klin. Unter-*

richt" (Wien 1815; 2. Aufl. 1821; lateinisch: *„Institutiones generales ad praxim clinicam"*, Wien 1829) — *„Handb. der spec. med. Pathol. und Therapie; u. s. w."* (2 Bde., 1816, 17; 2. Aufl. 1823; 5. Aufl. 1830; lateinisch: *„Principia pathologiae et therapiae specialis medicae"*, Ib. 1835; ital. Ueberss. von D. Ballarini, Pavia 1824 und Andr. Buffini, Ib. 1836, Livorno 1843), welche Schriften weite Verbreitung namentlich in den Kreisen der Lernenden, fanden. Nachdem er provisorisch die Leitung des Allgem. Kranken- und Findelhauses in Wien übernommen, wurde er 1820 zum Director derselben und zum niederösterr. wirkl. Regierungsrathe ernannt. Er bewirkte bei jenen Anstalten mancherlei Verbesserungen, verfasste zweckmässige Instructionen und trug wesentlich zu ihrem Gedeihen bei. 1826 wurde er in den Adel-, 1840 in den Ritterstand erhoben, 1829 zum Leibarzte des Kaisers Franz, 1835 vom Kaiser Ferdinand zum wirkl. Hofrath, 1836 zum Leibarzt, 1837 zum Director der med.-chir. Studien und Präses der med. Facultät ernannt. 1844 übernahm er noch das med. Referat bei der Studien-Hofcommission. Ebenso wie er Antheil an der Pharmacopoea Austriaca (1820) hatte, so setzte er 1832 die 1811 gegründeten Med. Jahrbb. des österr. Kaiserstaates fort, deren Hauptredacteur er bis 1846 war. Dieser um das Studium und die Ausübung der Heilkunde in Wien vielverdiente Mann, der ein Schwiegersohn des kais. Leibarztes Andreas Freih. von Stifft war, starb 8. März 1847.

Neuer Nekrolog der Deutschen. Jahrg. 25, 1847, I, pag. 189. — v. Wurzbach, XXIV, pag. 252. — Callisen, XV, pag. 318; XXXI, pag. 341. G.

Raimann, Johann Anton R., zu Wien, als Neffe des Vorigen 15. Jan. 1810 zu Freiwaldau (Oesterr.-Schlesien) geb., wurde 1834 in Wien Doctor, war dann Assistent der med. Klinik für Wundärzte unter Prof. Wawruch und später Supplent dieser Lehrkanzel, wurde 1840 Polizei-Bezirksarzt und 1843 Prof. der genannten Klinik. Im J. 1845, nach dem Tode Lippich's, supplirte er die med. Klinik für Aerzte, war von 1849—52 Secretär der k. k. Gesellschaft der Aerzte in Wien und 1853 und 1856 Decan der med. Facultät. Seit 1853 ununterbrochen leidend, unterlag er seinem Uebel 19. Oct. 1857 zu Baden bei Wien.

v. Wurzbach, XXIV, pag. 254. G.

Raimann, s. a. Raymann.

Raimpotus, s. Gariopontus, Bd. II, S. 687.

Rainer, Johann Baptist R., geb. zu Elsendorf (Landgericht Abensberg im Regenkreise in Bayern) 22. Nov. 1790 als Sohn eines Wundarztes, studirte in Regensburg seit 1807, Anfangs Philos., seit 1808 Med., promovirte 1811 in Landshut mit der Diss. *„De carcinomate oculi"*, liess sich 1813 in Ingolstadt nieder, wurde 1815 Gerichtsarzt zu Thalgau im Salzachkreise, nahm jedoch bald darauf seinen Abschied und prakticirte wiederum zu Ingolstadt, wurde 1816 Gerichtsarzt zu Babenhausen, 1818 Landgerichtsarzt zu Schwabmünchen, folgte 1824 einem Ruf als ord. Prof. der Geburtsh. und Staatsarzneik., sowie Vorstand der Entbindungsanstalt zu Landshut, musste sich 1828 einer Schenkelamputation unterziehen und starb im Bade zu Kreuth 25. Juli 1829 an den Folgen der Hämoptysis. R. war seit 1827 Mitredacteur der „Deutsch. Zeitschr. f. Geburtshilfe" und veröffentlichte kleinere, auf sein Specialfach bezügliche Aufsätze, so: *„Nachricht von der Entbindungsanstalt der kgl. bayer. Univers. Landshut"* (Landshut 1826) — *„Geschichte einer glücklichen Entbindung mittelst künstlicher Eröffnung der Gebärmutter durch die Mutterscheide"* (Med.-chir. Zeit., 1821, Bd. II; 1822, Bd. II) — *„Uebersicht der Vorfälle in der Gebäranstalt zu Landshut vom 1. Mai 1824 bis 30. April 1826"* (Deutsch. Zeitschr. für Geburtsh., Bd. I, 1826) u. A.

Neuer Nekrolog der Deutschen. Jahrg. 7, 1829, II, pag. 585. — Callisen, XV, pag. 320; XXXI, pag. 342. Pgl.

Ramaer, Johannes Nicolaas R., 20. April 1817 in s'Hertogenbosch geb., studirte erst in Groningen unter SEBASTIAN und BAART DE LA FAILLE und danach in Utrecht unter SCHROEDER VAN DER KOLK, wo er 1839 mit einer Diss. *„De aethiopica generis humani varietate"* zum Dr. med. promovirte. Er liess sich darauf in Rotterdam nieder, doch wurde er schon 1841 Arzt der Irrenanstalt in Zutphen, war daselbst, seit 1843 als erster Arzt, wirksam bis 1863, wo er dirigirender Arzt der Irrenanstalt in Delft wurde; er legte dieses Amt jedoch 1869 nieder, um sich im Haag als consult. Arzt für Nerven- und Gemüthskranke zu etabliren. 1872 wurde er General-Inspector der Irrenanstalten und bekam 1884 den Titel General-Inspector der Staatsaufsicht über Geisteskranke. 1886 verzog er nach Haarlem. R. hat sich als Psychiater einen wohlverdienten Ruf erworben und ist der Gründer der „Nederl. Maatschappij tot bevordering der geneeskunst" (1848), der stets blühenden und kräftig wirkenden, zahlreiche Mitglieder zählenden Association der Aerzte. Er schrieb hauptsächlich: *„Over de aanwending van het mikroskoop tot geneeskundig onderzoek"* (HEYE'S Archiv, 1841) — *„Blik op de dierlyke vermogens en derzelver betrekking tot de ziel"* (Rotterdam 1845) — *„Een woord aan niet-geneeskundigen over krankzinnigheid en krankzinnigen-behandeling"* (Rotterdam 1846) — *„Over den terugkee der krankzinnigheid en de middelen om denzelven te voorkomen"* (Ib. 1846) — *„Wat is waar, wat onwaar in het dierlyk magnetisme? Kritische beschouwing der Mesmerische daadzaken en theorien"* (Aus dem Engl. von NOBLE, Zutphen 1847) — *„Dronkenschap en krankzinnigheid"* (Tiel 1852) — *„Toespraak by de oprichting der nederlandsche Vereeniging voor Psychiatrie"* (Dordrecht 1873) — *„Die Pflichten des Staates in Beziehung auf Geisteskranke"* (in Compte rendu des internat. med. Congresses, Amsterdam 1879) — *„Psychiatrische aanteekeningen op het ontwerp van wet tot vaststelling van een wetboek van strafrecht"* (Haag 1880) — *„Die psychische Analyse als Grundlage der psychiatrischen Diagnose"* (in Compte rendu des med. Congresses, Kopenhagen 1884) — *„De ontwikkeling der krankzinnigen-gestichten in de 19e eeuw"* (Vortrag, gehalten in der Jahresversammlung der Maatsch. v. geneesk., 1885). Ausserdem war R. 1853—55 Redacteur der *„Nederl. Tydschrift voor geregtelgke geneeskunde en psychiatrie"*, und seit d. J. 1844 Mitredacteur der „Nederl. Tydschrift voor Geneeskunde", worin er verschiedene interessante Beiträge lieferte. Er starb 2. November 1887 an Gangraena senilis; an seinem Grabe vereinigten sich fast alle Psychiater Hollands, weil sie in ihm nicht allein den General-Inspector der Staatsaufsicht über Geisteskranke, sondern auch den Vortrefflichsten der Ihrigen verehrten. Er war eine durch Körper- und Geistesgaben imponirende Persönlichkeit, ein tüchtiger Gelehrter mit grosser praktischer Erfahrung, ein vortrefflicher Psychiater, welchem Zweige der Wissenschaft er sein ganzes Leben gewidmet hat, wie u. A. aus der, wenige Tage vor seinem Tode veröffentlichten, von grosser Belesenheit und vollkommener Meisterschaft in dem vielumfassenden Gegenstande Zeugniss ablegenden Abhandlung: *„De onderscheiding der Psychosen"* (Utrecht 1887), welche er, in Folge des 1885 in Antwerpen abgehaltenen internat. Congresses für Psychiatrie und Neuropathologie, der von ihm gestifteten „Nederl. Vereeniging voor Psychiatrie" zur Beurtheilung übergeben wollte, auf das Deutlichste hervorgeht. R. war ein Mann der Initiative, der die einmal zur Reife gekommenen Ideen auch zur Ausführung zu bringen wusste und hat sich dadurch um die „Nederl. Maatsch. ter bevordering der Geneeskunst", die „Nederl. Vereeniging voor Psychiatrie", den „Fonds ter ondersteuning van behoeftige Weduwen van Geneeskundigen" sehr verdient gemacht, von welchen Vereinen der erste aus Dankbarkeit sein Grab mit einem Denkstein zierte, obgleich R. sich selbst durch seine wissenschaftl. und socialen Arbeiten ein monumentum aere perennius errichtet hat.

A. H. van Andel, J. N. R. Nederl. Tijdschr. v. Geneesk. 1887. 2, S. 541. — H. van Capelle, Dr. J. N. R. Eigen Haard 1887, S. 592. — Nieuw Nederl. Biograf. Woordenb. 4, Sp. 1111 (Bibliographie) (Sim. Thomas). — Laehr, 4. Aufl. S. 118, 334.

C. E. Daniëls.

Ramazzini, Bernardino R., geb. 5. Nov. 1633 zu Carpi bei Modena, studirte und promovirte 1659 in Parma, setzte dann seine Studien unter Leitung von Antonio Maria Rossi in Rom fort, wurde Stadtarzt zu Canino und Marta im Herzogtum Castro, erkrankte aber an Malaria, liess sich in seiner Vaterstadt nieder und siedelte 1671 nach Modena über, wo er von 1682—1700 die Professur der theoret. Med. an der Universität bekleidete. Hierauf folgte er einem Rufe als Prof. der prakt. Med. nach Padua und blieb, trotz seiner einige Jahre später eingetretenen Erblindung, in dieser Stellung bis zu seinem 5. Nov. 1714 an Apoplexie erfolgten Tode. R.'s berühmteste Schrift ist betitelt: *„De morbis artificum diatriba"* (Modena 1700, 1713; Utrecht 1703; Venedig 1743; Paris 1820; Ed. Just. Radius Vol. 1 S. 1—222; französ. von Fourcroy, Paris 1777, 1822; deutsch Leipzig 1718; Stendal 1780, 1783; Ilmenau 1823; ital. Venedig 1745; engl. London 1705, 1746; Neuabdruck lat. Budapest 1928) das erste classische Handbuch über Gewerbekrankheiten, das die Grundlage aller späteren Arbeiten auf diesem Gebiete geworden ist. Ausserdem verfasste R. hervorrag. epidemiographische Arbeiten, so: *„De constitutione anni 1690, de epidemia quae Mutinensis agri et vicinarum regionum colonos graviter afflixit etc."* (Modena 1691) — *„De contagiosa epidemia quae de Patavino agro et tota fere Veneta ditione in boves irrepsit"* (Padua 1712) — *„De principum valetudine tuenda commentatio"* (Padua 1710, 1711; Utrecht 1712; Leipzig 1712; franz. Leiden 1724) u. A. Die auf Physik bezüglichen Arbeiten R.'s übergehen wir an dieser Stelle. Eine Gesammtausgabe der Schriften R.'s erschien als *„Opera omnia med. et phys."* (Genf 1714, 1716; London 1717, 1739, 1742; Padua 1718; Neapel 1739; Leipzig 1828 (ed. Justus Radius Bd. 11 u. 12).

Biogr. méd. VI, pag. 532. — Dict. hist. III, pag. 775. — Dechambre, 3. Série, II, pag. 276. — Arnoldo Maggiora, L'opera igienica di B. R. Modena 1902 (Reiche Bibliographie, 120 Nr.). — Ders. Biographie. Modena 1912. — Piccinini, Biogr. Mailand 1907. — de Renzi, Storia IV S. (44, 308, 321) 359. — Franz Koelsch, B. R., der Vater der Gewerbehygiene, sein Leben und seine Werke. Stuttgart 1912. — Capparoni, Profili a. a. O. 2 S. 82—85. — Devoto, Biogr. Genua 1923. — Arturo Castiglioni, B. R. a Padova. Gaz. degli ospedali e delle cliniche 1927 Nr. 45. — Max Neuburger, Die historische Grundlage der Lehre von den Berufskrankheiten. Volksgesundheit *1* (1927) H. 12. — Pagel, Dtsch. med. Wschr. 1891 S. 224, 260, 296, 331 (R. u. seine Bedeutung i. d. Geschichte der Gewerbehygiene). — Index catal. 2. s. *14* S. 284. — Legrain, Sur l'abus du quinquina de R. 1714. Paris 1905. — Bild bei A. Castiglioni, Storia della medicina 1927 S. 570. Pagel.

Rambam, s. Musa Ben Maimon, Bd. I, pag. 180

Rambaud, Joseph-Charles de R., geb. 29. Dec. 1725 in der Grafsch. Venaissin, studirte und promovirte in Montpellier, wurde Arzt am Militärspital in Givet und später in Sedan, erhielt 1777 seine Ernennung zum consult. Feld- und Armeearzt des Königs und starb zu Sedan 16. Aug. 1785. In den Verhandlungen der Soc. royale de méd. de Paris, deren corresp. Mitglied R. war, findet sich eine Reihe von ihm herrührender, guter Aufsätze; ferner im Journ. de méd. milit.: *„Observations sur la fièvre putride et maligne qui a regné à l'hôpital militaire de Sedan pendant l'hiver de 1776 à 1777"* — *„Sur une affection scorbutique, guérie par l'usage de l'oseille"* — *„Obs. sur un abcès dans le cervelet"* — *„Obs. sur une dartre érisypélateuse universelle etc."* u. A.

Biogr. méd. VI, pag. 534. — Dechambre, 3. Série, II, pag. 278. Pgl.

Ramesay, W. s. Ramsay.

Ramirez Vas, Don Francisco R., spanischer Arzt, geb. in Santoña, Prov. Santander, 7. April 1818, studirte anfänglich Philologie und Theol., später Med., war bis 1845 mit einem Regiment auf Cuba, wurde zum Arzt des Hospitals von Olivenza ernannt, wo er sich besonders während des Herrschens der Cholera 1855 hervorthat. Seine Hauptschriften sind: *„Compendio de higiene para la infancia"* — *„Estudios higiénicos administrativos"*, ausserdem viele Aufsätze in

den Zeitschriften: Crónica de los hospitales, Iris de la medicina, Porvenir médico, Estandarte médico und España medica.

Ovilo y Otero, II, pag. 156. G.

Ramirez, Lino R., hervorrag. mexican. Arzt, geb. 23. Sept. 1831 in Durango, wählte, nach manchen Berufsänderungen, die Med., verliess 1863 mit der republikan. Regierung die Hauptstadt und folgte ihr in's Innere. Später ging er nach Europa, besuchte die Spitäler Deutschlands, Spaniens, Belgiens, Frankreichs, hielt 1867 auf dem internat. med. Congress zu Paris einen Vortrag über Leberabscesse und starb, nach Mexico zurückgekehrt, am Typhus 1. März 1868. Mit Ausnahme seiner ersten Arbeit: *„Studien über chloro-anämische Krankheiten“* erschienen die übrigen z. grossen Teil in der Gaceta medica di Mexico, so die über eiterige Infection, über Vaccine, über Neuralgien, über Kaiserschnitt nach dem Tode, über Obliteration der Vena jug., über eine angeborene Fissur des Sternum, über Rheumatismus simplex und blennorrhagicus etc. Ferner in der Gaz. méd. de Paris *„Division congénitale du sternum„ 23* (1867) und *„De l' oblitération de veines jugulaires comme complication des affections cardiaques“ 22* (1867) und sein Pariser Vortrag (s. o.) *„Du traitement des abcès du foie; observations recueillies à Mexico et en Espagne“* (Paris 1867).

Manuel Soriano in Gac. med. di Mexico. IV, Nr. 6, 1869, pag. 87. Pgl.

Ramm, Joachim Edler von R., geb. zu Riga 13. Oct. 1763, studirte seit 1781 zu Jena, woselbst er 1786 Dr. med. wurde (Diss.: *„De alcalina bilis natura contra nuperas opiniones defensa“).* Er diente zuerst in der russ. Armee als erster Divisionsarzt in Finnland, später war er erster Stadtphysicus in Riga bis zu seinem 26. Juni 1825 erfolgten Tode. Er verfasste: *„Anleitung für Nichtärzte zur Rettung Ertrunkener“* (Riga 1811; dass. auch latein. u. russ.) — *„Erfahrungen über die med. Anwendung des Galvanismus“* (Intelligenzbl. der Allgem. Lit.-Zeit., 1802, Nr. 93) — *„Extractum Pulsatillae nigr., ein treffl. Mittel wider den Stickhusten“* (Hufeland's Journ., 1827) — *„Gänzliche Harnverhaltung, 7 Wochen lang“* (Ib.) und Vieles andere. Ein vollständ. Verzeichniss seiner Schriften an nachstehender Quelle.

v. Recke-Napiersky, III, pag. 469—470. — Brennsohn, Aerzte Livlands S. 325. L. Stieda.

Ramos, Simon R., span. Arzt des 17. Jahrh., geb. in Sevilla, Decan des Colleg. der Aerzte daselbst und später Leibarzt des Grafen von Niebla, prakticirte auch in Osuna. Er war ein sehr verdienstvoller Arzt und verfasste zahlreiche Schriften, deren Verzeichniss bei Morejon gegeben ist. Wir citiren: *„Apologiam argenti vivi temperamento atque usu unctionis hydrargyri tam in universis juncturis quam in capite“* (Sevilla 1606) — *„Apologia miscellanea et promiscua adversus quaedam placita doctoris amici circa serum lactis et ptysanam; probatur in ea, serum lactis esse frigidum et humidum etc.“* (Osuna 1622).

Morejon, IV, pag. 243. Pgl.

Ramsay (Ramesay) William, geb. 13. Mai 1626/27 Westminster, Todesjahr unbekannt, wurde 1652 in Montpellier Doktor, war Mitglied des Londoner College of physicians, Physician in ordinary von Karl II. Er schrieb: *„Lux veritatis“*. — *„Astrologia renovata“*. — *„De venenis“ (1663).* — *„Ἑλμινθολογία or some phys. considerations ... of worms ...“ (1668) u. a.*

Ind. catal. 2 s. *14* S. 286. — A. F. Gordon, Dict. nat. biogr. *47* S. 262. Red.

Ramsbotham, John R., war geb. 30. Juni 1767 zu Bradford in Yorkshire, war zuerst Lehrling eines Chirurgen in Barnsley, studirte dann in der Infirmary zu Leeds,

darauf 3 Jahre lang im St. Barthol. Hosp., Lock Hosp. und der med. Schule in Windmill-Street zu London, wurde Member des R. C. S., kehrte nach Wakefield in Yorkshire zurück, siedelte aber 1797 nach Richmond in Surrey über, später nach London, wurde Dr. med., prakticirte als Consult. Obstetrician und war betheiligt an der Gründung der „Assoc. of Surgeon-Apothecaries of England and Wales", durch deren Einwirkung die Apothecaries Act 1815 entstand. R. selbst war zum Assist.-Physic. der Royal Maternity Charity ernannt worden, wurde 1815, als Nachfolger von DENNISON, Physic. bei derselben (blieb in dieser Stellung bis 1827) und Docent am London Hospital. 1839, nach einem leichten Schlaganfalle, zog er sich auf's Land zurück, erreichte jedoch ein Alter von 80 Jahren, indem er erst 4. Mai 1847 zu Tottenham starb. Er veröffentl. „*Practical observations in midwifery etc.* (London 1821—32, 2 Thl. 1842, Philadelphia 1822) — „*On sudden death in child-bed soon after delivery*" (Lond. Med. Repos., II, 1814) — „*On rupture of the uterus*" (Med. and Physic. Journ., XXXII, 1814), sowie einige andere auf Geburtshilfe bezügliche Schriften.

London Medical Gazette. New Ser. IV, 1847, pag. 835, 1096. G.

Sein Sohn, Francis Henry Ramsbotham, geb. 1800 zu London, studirte zuerst daselbst unter Leitung seines Vaters an der Lond. Hosp. School, ging darauf nach Edinburg, wo er 1822 mit der Diss.: „*De haemorrhagia uterina*" promovirte, unterstützte später seinen Vater und erlangte, wie Dieser, eine grosse Berühmtheit als Geburtshelfer. Er wurde Lector der med. Jurisprudenz und Geburtshilfe an der Lond. Hosp. School, Arzt am Lond. Hosp., sowie Docent der Geburtshilfe an GRAINGER'S Med. School. 1867 zog er sich nach Woodend zurück und starb daselbst 7. Juli 1868. Er veröffentlichte seit 1833 fast in jedem Jahrgange der Lond. Med. Gaz. ohne Unterbrechung eine Reihe von gynäkol. und geburtsh. Aufsätzen, sowie als grösseres selbständiges Werk: „*The principles and practice of obstetric medicine and surgery*" (London 1841, 1844, 1851, 1856, 1867; Philadelphia 1842, 1855).

Dechambre, 3. Série, II, pag. 292. — Callisen, XV, pag. 333; XXXI, pag. 347. — Med. Times and Gaz. 1868, II, pag. 81. — G. Gordon, Dict. nat. biogr. **47** S. 265. Pgl.

Ranchin, François R., geb. zu Montpellier um 1565, studirte daselbst seit 1587, promovirte 1592, wurde 1605 als Nachfolger von JEAN SAPORTA Prof. daselbst und 1612 Kanzler der Universität, nachdem diese Würde seit dem 1609 erfolgten Tode von DU LAURENS unbekleidet geblieben war. R. machte sich in dieser Eigenschaft um den Aufschwung der Universität Montpellier speciell durch Neu-, resp. Umbau verschiedener Lehranstalten, wie des anat. Amphitheaters u. A. sehr verdient. Auch war er in der Pestepidemie von 1629—30 sowohl ärztlich, wie auch administrativ in seiner Eigenschaft als Consul in aufopferungsvoller Weise thätig. Er starb 1641. Von seinen Schriften sind hervorzuheben: „*Questions françaises sur la chirurgie de Gui de Chauliac*" (Paris 1604; Rouen 1628, Amsterdam 1661/2) — „*Opuscula medica utili jucundaque rerum varietate referta*" (Lyon 1627) — „*Oeuvres pharmaceutiques*" (Ib. 1628) — „*De morbis ante partum, in partu et post partum et de purificatione rerum infectarum post pestilentiam*" (Ib. 1645; 1653).

Astruc, pag. 257. — Biogr. méd. VI, pag. 535. — Dict. hist. III, pag. 776. — Gurlt, Gesch. d. Chir. **2** S. 892. Pgl.

Rand, Benjamin Howard R., geb. in Philadelphia 1. Oct. 1827, machte daselbst am Jefferson Med. Coll., speciell unter ROBERT HUSTON, seine Studien und wurde 1848 zum Dr. med. graduirt. In den letzten 2 Jahren seines Studiums war er klin. Assistent bei MUETTER und PANCOAST. 1850 wurde er zum Prof. der Chemie am Franklin Institute gewählt. 1861 erhielt er ausserdem

noch die Professur für Chemie am neu gegründeten Philad. Med. Coll. Beide Aemter legte er 1864 nieder, um die Professur für Chemie am Jefferson Med. Coll. zu übernehmen, die er 1877 aus Gesundheitsrücksichten wieder aufgab. Ausser zahlreichen Journalaufsätzen über verschiedene Gegenstände aus der Chemie schrieb er noch: *„Chemistry for students“* (Philadelphia 1855) — *„Elements of medical chemistry“* (1867; 2. Aufl. 1871) und gab METCALFE'S *„Caloric“* (2 voll., 1859) heraus. Er starb 14. Febr. 1883.

Atkinson, pag. 26. — Kelly a. Burrage S. 1008. Pgl.

Randacio, Francesco R., zu Palermo, geb. zu Cagliari (Insel Sardinien), 1821, studirte daselbst, wurde 1849 promovirt, ging zu weiterer Vervollkommnung in der Anat. nach Turin, wurde 1853 zum 2. Prosector, in demselben Jahre zum Prosector in Cagliari und Supplenten der Anat., 1855 zum Docenten der Anat. zu Sassari, 1857 zum Prof. e. o. ernannt, 1862 vom Minister Mateucci an die Univers. Palermo geschickt, wo er 1863 zum ord. Prof. der normal. menschl. Anat. und zum Director des anat. Cabinets ernannt wurde. Seit 1876 lehrte er, auf Vorschlag der Facultät, nur Embryologie. Er schrieb: *„Cenno clinico dei colerosi dell' ospedale delle orfanelle ec.“* (1854), worin er die Contagiosität der Cholera bekämpft — *„Nuovi rami del ganglio sfeno palatino“* (1863) — *„Sui nervi del gusto“* (1870) — *„Sul cuore di un feto, studii ec.“* (1871) — *„Considerazioni anatomo-fisiol. sul foro di Botallo e sul canale arterioso“* (1876); ausserdem eine Anzahl anthropolog. Arbeiten, darunter: *„Su talune quistioni etnografiche letterarie al prof. Luigi Cabori“* (1870) — *„D'un encefalo anormale e cranio relativo in raffronto col siculo ed altri studii“* (1874) u. s. w., dazu verschied. Artikel im Dizion. delle sc. med. In den Jahren 1866, 67 war er Municipal-Sanitäts-Director und leistete bei der Cholera-Epidemie von 1866 ausgezeichnete, durch eine auf ihn geprägte Medaille anerkannte Verdienste. Er starb 1903.

Gaz. sicil. di med. Palermo 1903, 2 S. 119—121. — Allg. Central-Zeitung 1903 S. 335. G.

Randers, Johan Wilhelm R., zu Christiania, geb. 18. Mai 1813 auf dem Pfarrhofe Skjeberg, studirte in Christiania, war 1845—46 Assistenzarzt im Stadtkrankenhause, 1848—51 Reservearzt im Reichs-Hosp., wurde 1851 Stadtarzt, 1857 Militär Oberarzt, 1862 Corps-, 1864 Brigadearzt, war Oberarzt im Garnison-Hosp. bis 1870. Von 1855—65 war er Medicinal-Revisor im Civil-Medicinal-Etat, machte 1846—48 und 1865—66 wissenschaftl. Reisen in's Ausland. Er schrieb in der Ugeskr. f. Med. og Pharm. (I, III): *„Om et Tilfaelde af Pneumothorax“* — *„Chronisk Bronchit, lobulaer Pneumonie, feilagtig Diagnose, Tuberculosis pulmonum“*; im Norsk Mag. f. Laegevid. (1. R. IV; 2. R. I, V, VI, VII): *„En kort Oversigt over de paa Christiania Byes Sygehuus i 1841 behandlede Pneumonier“* — *„Om Aetherens Anvendelse til Indaanding“* — *„Rigshospitalets medicinske Afdeling“*. Er starb 23. Aug. 1874 in Hvaloeerne.

Kiaer, pag. 341. G.

Randolph, Jacob R., zu Philadelphia, geb. daselbst 25. Nov. 1796, war seit 1814 ein Zögling von JOS. WOLLENS und CLEAVER, studirte dann auf der Pennsylvania-Universität, auf der er 1817 den Doctorgrad erwarb, besuchte Grossbritannien und Frankreich, wurde 1822 der Schwiegersohn von PH. S. PHYSICK u. 1830 zum Surgeon an der Almshouse Infirmary und Docenten der Chir. an der med. Schule ernannt. 1835 wurde er zu einem der Surgeons des Pennsylvania Hosp. erwählt und blieb in dieser Stellung bis zu seinem 29. Febr. 1848 erfolgten Tode 1840 hatte er Europa besucht und war 2 Jahre daselbst geblieben; 1847 erhielt er die Professur der klin. Chir. an der Pennsylv. Universität. Seine ersten Publicationen waren: *„Case of aneurism of the external iliac artery, treated successfully by tying up the vessel“* (North Amer. Med. and Surg. Journ., 1829) — *„Case of*

amputation of the lower jaw affected with osteo-sarcoma" (Ib.) — „*Some remarks on morbus coxarius; with an account of Dr. P. S. Physick's method of treating this disease*" (Ib. 1830). Sein Hauptverdienst aber besteht darin, 1831 die Lithotripsie, die er später mit sehr grosser Geschicklichkeit ausübte, in Amerika eingeführt zu haben. Er machte darüber mehrere Veröffentlichungen (Americ. Journ., 1834, 36, 37). Auch anderweitig erwarb er sich den Ruhm eines sehr sorgfältigen und glücklichen Operateurs und war eine im hohen Grade ansprechende Persönlichkeit. Seine grösste literar. Production war: „*A memoir of the life and character of Philip Syng Physick*" (Philad. 1839); er hatte ferner herausgegeben: JOHN SING DORSEY'S „Elements of surgery" (2 voll., 3. ed., Ib. 1823).

Gross, pag. 512. — Callisen, XV, pag. 337; XXXI, pag. 349. — Kelly a. Burrage S. 1009. G.

Rangonus, s. PHILOLOGUS.

Ranke, Heinrich von R., ist 8. Mai 1830 zu Rückersdorf (Mittelfranken) geb. und hörte auf den Universitäten Erlangen, Berlin, Leipzig, Tübingen besonders GORUP, ROMBERG, LEHMANN, WUNDERLICH, H. MOHL. Später begab er sich nach London zu WALSHE und war Assistent JOH. MUELLER'S während der J. 1849—50. Seine Promotion fand 1851, seine Habilitation in München 1859, seine Ernennung zum Honor.-Prof. 1863 und die zum Extraordinarius für Kinderheilkunde 1874 statt. Vor der Niederlassung in München hatte R. am deutschen Hospital in London die hausärztliche Stelle innegehabt und als Civilarzt im Dienste der engl. Regierung in Smyrna und in der Krim eine ärztliche Thätigkeit entfaltet. 1855 wurde er Member des R. C. S. Engl., 1864 Mitglied des Gesundheitsrats der Stadt München, 1866 Vorstand der Kinderpoliklinik im Reisingerianum, 1866 Direktor der Universitätskinderklinik und des Haunerschen Kinderhospitals, 1893 erhielt er den persönlichen Adel und starb 13. Mai 1909. Ausser seiner Dissertation: „*Physiologisch-chemische Untersuchungen über das Verhalten einiger organischer Stoffe im menschlichen Organismus*" (Erlangen 1856) sind aus seinen zahlreichen Arbeiten hervorzuheben: „*Ueber die Ausscheidung der Harnsäure beim Menschen*" (München 1858) — „*Studien zur Wirkung des Chloroforms, Aethers, Amylens*" (Centralbl. für die med. Wissensch., 1867) — „*Cholera-Infectionsversuche*" (Bayer. ärztl. Intelligenzbl., 1874) — „*Experimenteller Beweis der Möglichkeit der Selbstentzündung des Heues*" (Liebigs Ann. 167) — „*Zur Aetiologie der Spina bifida*" (Jb. f. Kinderheilk. 1878. — Zentralztg. f. Kinderheilk.) — „*Ueber Intubation des Kehlkopfs*" (Münch. med. Wschr. 1889) — Broschüren und Vorträge zur Münchner Kanalisation, „*Hochäcker-Untersuchungen*" (Beiträge zur Anthropologie und Urgeschichte Bayerns) und besonders zahlreiche Arbeiten und Studien aus dem Gebiete der Kinderheilkunde, die teils im Jb. f. Kinderheilk., teils in der Münch. med. Wschr. veröffentlicht wurden.

Münch. med. Wschr. 1900 S. 652 (Bild) — C. Seitz, ebda 1909 S. 1082. Pgl.

Ranke, Johannes R., jüngerer Bruder des Vorigen, zu Thurnau (Oberfranken) 23. Aug. 1836 geb., besuchte die Universitäten München, Tübingen, Berlin, Paris (LIEBIG, BISCHOFF, LEYDIG, VIRCHOW, DU BOIS-REYMOND), wurde 1861 zum Dr. med. promovirt und 1882 zum Ehrendoctor der Philos. durch die Münchener Universität ernannt. Seine Habilitation (für Physiol.) bewirkte er 1863; 1869 wurde er zum a. o. Prof. ernannt. R. war Chefredacteur des Archivs für Anthropologie, hat in seiner Forscherlaufbahn als Anthropolog eine Reihe grösserer Auszeichnungen erhalten und fungirte als ständiger Secretär der deutschen anthropolog. Gesellsch. Seine med. Hauptarbeiten sind: „*Tetanus*" (Leipzig 1865, 1868—71) „*Die Lebensbedingungen der Nerven*" (Ib. 1868) — „*Die Blutvertheilung und der Thätigkeitswechsel der Organe*" (Ib. 1871) — „*Grundzüge der Physiologie des Menschen*" (Leipzig 1868, 1872, 1875, 1878, 1881) — „*Beiträge zur physischen*

Francois Rabelais

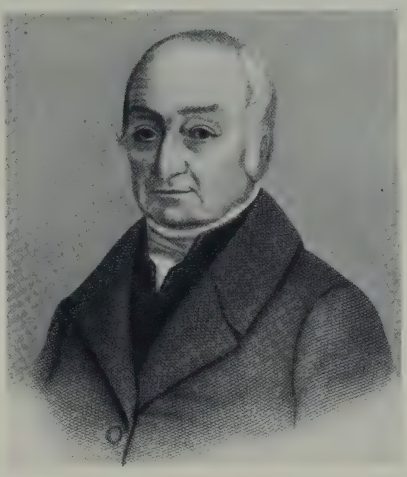

Johann Gottfried Rademacher

Bernardino Ramazzini

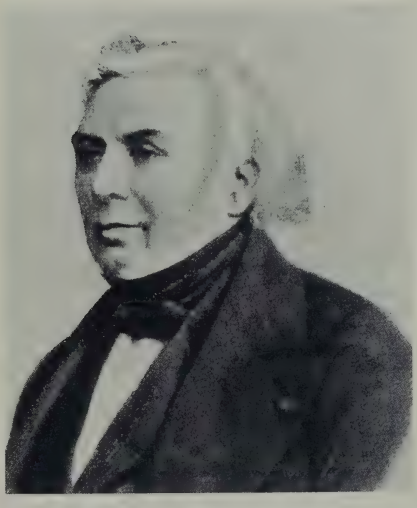

Pierre F. O. Rayer

LIBRARY
OF THE
UNIVERSITY OF ILLINOIS

Anthropologie in Bayern" (München 1883). — „*Der Mensch*" (2. Bde. Leipzig 1887/88, 2. Aufl., 1894; Leipzig u. Wien 1911/12). Er war Redakteur der Beitr. z. Anthropologie u. Urgeschichte Bayerns seit 1877 und des Correspondenzblattes der deutschen Anthropologischen Gesellschaft seit 1882, Direktor der anthropologisch-praehistorischen Sammlung des Staates in München, starb 26. Juli 1916,

Archiv f. Anthrop. 1906 n. F. *5* (Titelbild). — Ind. catal. 2 s. *14* S. 291.

Wernich.

Rankin, John Doak R, geb. 11. Sept. 1825, studirte an der Universität von Kentucky und promovirte hier 1852, liess sich darauf in Camden, Tenn., nieder, zog 1853 nach Texas und 1870 nach Groesbeck, Limestone Co., wo er bis zu s, Tode jeden Sommer prakticirte, während er im Winter in Galveston, Texas, wohnte. R. war 1873—1879 Herausgeber des „Texas Medical Journal", von 1869—73 Prof. der Therapie am Texas Med. Coll. Ausser einem Werke über Malariafieber schrieb er noch: „*Miasmatic haemogastric and haematuric fever*" — „*Acute and chronic dysentery*" — „*Organic and inorganic matter contrasted philosophically, physiologically and anatomically*" — „*Is there a vital principle in man or not?*" — „*The proof that chloral is non converted into chloroform before it produces its therapeutic effects considered from a physiological and therapeutical standpoint*".

Atkinson, pag. 293. Pgl.

Ranque, Hugues-Félix R., geb. 1780 zu St. Saulge (Nièvre), studirte an der École pratique in Paris, promovirte daselbst 1803 mit dem „*Essai sur la détermination des prédominences organiques dans les différens âges et particulièrement dans l'enfance*", liess sich dann in Bordeaux nieder, siedelte aber später nach Orléans über, wo er Arzt am Hospice de la Charité-sur-Loire, später Oberarzt am Hôtel-Dieu und an den Gefängnissen war und 1847 starb. Seit 1825 war R. auch corresp. Mitglied der Acad. de méd. de Paris. Er ist besonders bekannt durch seine Untersuchungen über das typhoide Fieber, die eigenthümliche Behandlungsmethode desselben und anderer zymotischen Krankheiten. In seiner Schrift: „*Nouvelle méthode de traitement des fièvres continues, désignées sous les noms de fièvres essentielles, de fièvres graves, de fièvres typhoïdes etc.*" (Paris 1843) empfiehlt er nach seiner Theorie, dass die Bösartigkeit der betr. Erkrankungen von dem Grade der Alteration des secretorischen Systems abhängt, bei der Behandlung die Anwendung des Theriakpflasters, des Camphers, der Flores sulf. etc. Ausserdem veröffentlichte R.: „*Mémoires et observations cliniques sur un nouveau procédé pour la guérison de la gale*" (Paris und Orléans 1811) — „*Mém. clin. sur l'emploi en médecine du pyrothonide, huile pyrogénée etc.*" (Paris 1827) — „*Mém. sur les empoisonnemens par les émanations saturnines*" (Ib.) — „*Mém. sur un nouveau traitement du choléra-morbus et des affections typhoïdes*" (Ib. 1831, holl. Breda 1832) und mehrere kleinere Journalaufsätze.

Dechambre, 3. Série, II, pag. 295. — Callisen, XV, pag. 341; XXXI, pag. 350. Pgl.

Ranse, Félix-Henri de R., zu Paris, geb. 12. Juli 1834 zu Razimet (Lot et-Garonne), studirte von 1855 an zu Paris, wo er 1861 mit der These: „*Considérations sur la nature et le traitement des névralgies*" Doctor wurde. Er war 1861—65 dem Invaliden-Hotel als requirirter Civilarzt attachirt, begann 1863 für die „Gaz. médicale de Paris" zu arbeiten, wurde 1867 deren Chef-Redacteur und betheiligte sich seitdem in derselben lebhaft an der Discussion der med. Tagesfragen. Er publicirte: „*De la consanguinité*" (1864) — „*Note sur l'utilité que peut présenter l'étude comparative des idiomes patois dans les recherches relatives à l'ethnologie de la France*" (1867) — „*Du rôle des microzoaires et des microphytes dans la genèse, l'évolution et la propagation des maladies*" (1869) — „*Des réformes à introduire dans l'organisation de l'ensei-*

gnement médical" (1870). Während der Belagerung von Paris leitete R. die Ambulance du Sénat und die Ambulance des Irlandais (eine Dependenz der Ambulances de la Presse) und schrieb: *„Réorganisation de l'assistance publique"* (1871) — *„Rapport méd.-chirurg. sur l'ambulance des Irlandais"* (1871); ferner: *„Organisation de l'assistance médicale dans les campagnes"* (1872) — *„Des unions consanguines au point de vue de l'hygiène et de la législation"* (1872) — *„Clinique thermo-minérale de Néris"*, von welchem Badeorte (Dép. Allier) er consult. Arzt war, u. s. w.

Glaeser, pag. 628. Red.

Ranvier, Louis R., geb. 2. Okt. 1835 zu Lyon, wurde 1865 Doctor, Directeur adjoint am histologischen Laboratorium des Coll. de France, 1875 Titularprof. des eigens für ihn eingerichteten Lehrstuhls der allgemeinen Anatomie, 1886 Mitglied der Acad. de Méd., 1887 Mitglied des Instituts und starb 22. März 1922 auf seinem Landsitz Vendranges. Verfasste u. A.: *„Considérations sur le développement du tissu osseux et sur les lésions élémentaires des cartilages des os"* (1865); zusammen mit Aug. Ollivier: *„Observations pour servir à l'histoire de l'adénie"* (1868, av. figg.); mit Victor Cornil: *„Manuel d'histologie pathol."* (2 voll., 1869—72, av. figg., 2. Éd. 1880/81); ausserdem: *„École pratique des hautes études. Laboratoire d'histologie annexé à le chaire de méd. du Collége de France, Directeur, M. le prof. Claude Bernard. T. I. Travaux de l'année 1874, publiés sous la direction spéciale de L. Ranvier, directeur adjoint"* (1874—1888 Bd. 1—7) — *„Traité technique d'histologie"* (1875 ff., av. figg., 1882, 1889; deutsch Leipzig 1877, 1888) — *„Leçons d' anatomie générale faites au Collège de France"* (1880). — *„Leçons d' anatomie générale sur le système musculaire"* (1880). — *„Recherches sur l' histologie et la physiologie des nerfs"* (Arch. de physiol. normale et pathol. *4* (1871) S. 129—149). Hier beschreibt R. die nach ihm benannte Einschnürung und bildet sie ab.

Revue de méd. 1886, Nr. 3, pag. 286. — Lorenz, IV, pag. 172; VI, pag. 451. Comptes rend. soc. biolog. 3. sér. *86* (1922) S. 1144—1152. (J. Nageotte) — Arch. d' anat. microsc. *19* (1923) S. I—LXXII. (J. Jolly). — Darier, Presse méd. Paris *30* (annexe) (1922) S. 727—29 — Siredey, Nécrologie. Bull. acad. de méd. Paris, 3. s. *87* (1922) S. 344—348. — Ind. catal. 3. s. *9* S. 60. Red.

Raoul, Leclerc s. Leclerc, R. Bd. III S. 710.

Raoul, Étienne-Louis R., zu Brest, geb. daselbst 23. Juli 1815, war von 1836 an Marine-Chirurg, hatte Gelegenheit auf seinen ausgedehnten Seereisen die intertropischen Krankheiten, besonders die der Westküste von Afrika, zu studiren. Er wurde 1844 in Paris Doctor mit der These: *„Des rapports des maladies aiguës et chroniques du coeur avec les affections dites rhumatismales"* und gab in demselben Jahre, unter den Auspicien des Marine- und Colonien-Departements, ein grösseres botan. Werk, eine Flora von Neu-Seeland heraus. Er setzte darauf seine Studien über die Krankheiten der Tropen fort, deren ausführliche, von ihm beabsichtigte Bearbeitung durch seinen frühen Tod vereitelt wurde und schrieb noch auf Veranlassung des Marine-Ministers: *„Guide hygiènique et médical pour les bâtiments de commerce qui fréquentent la côte occidentale d'Afrique"* (Paris 1851), der sich als äusserst nützlich erwiesen hat. Er war 1851 zum Chirurgien-professeur bei der Schule für Schiffsmedicin in Brest ernannt worden, jedoch war seine Gesundheit durch langen Aufenthalt am Senegal sehr geschädigt, so dass er bereits 30. April 1852 starb.

Levot, II, pag. 695. — Berger et Rey, pag. 212. G.

Rapaert (Rapardus), François R., geb. zu Brügge, prakticirte daselbst um die Mitte des 16. Jahrh. Er war ein heftiger Gegner der Astrologie und der iatromathematischen Lehren und gerieth mit den Anhängern derselben, u. A. mit

Bruhezius, in wissenschaftlichen Streit. Doch blieben seine Bemühungen zur Bekämpfung der gegnerischen Anschauungen ohne Erfolg. Er schrieb: *„Magnum et perpetuum almanach, a consuetis nugis liberum, ideoque vere medicum, de phlebotomia, de balneis, de purgationibus etc.“* (Antwerpen 1551).

Biogr. méd. VI, pag. 540. — Dechambre, 3. Série, II, pag. 296. Pgl.

Rapou, Toussaint R., geb. zu Lyon 1777, studirte seit 1805 in Paris, promovirte daselbst 1811 mit der These: *„Examen de quelques moyens généralement employés dans le traitement de fièvres putrides et adynamiques“*, liess sich darauf in seiner Vaterstadt nieder, wurde Chirurgien-major am Hospice de l'Antiquaille, beschäftigte sich viel mit dem Studium der Wirkung der medicamentösen Dämpfe, besonders in der Behandlung chron. Krankheiten, errichtete 1819 ein Dampfbad-Etablissement, welches er mehrere Jahre leitete; später wurde er Anhänger der Homöopathie und starb 2. Sept. 1857. Von seinen Schriften führen wir an: *„Essai sur l'atmidiatrique etc.“* (Lyon u. Paris 1819) — *„Traité de la méthode fumigatoire etc.“* (2 Bde., Paris 1824) — *„Annales de la méthode fumigatoire etc.“* (Ib. 1827) — *„Notices sur les bains et douches de vapeurs et d'eaux minérales et sur l'établissement balnéo-fumigatoire etc.“* (Lyon 1828).

Dechambre, 3. Série, II, pag. 323. — Callisen, XV, pag. 345; XXXI, pag. 352. Pgl.

Rapp, Wilhelm von R., zu Tübingen, geb. 3. Juni 1794 in Stuttgart, studirte in Tübingen, wurde daselbst 1817 unter C. F. Kielmeyer's Präsidium Doctor mit der *„Diss. inaug. sistens experimenta nova chemica circa methodos varias veneficium arsenicale detegendi“*, ging nach Paris zu naturwissensch. und med. Studien, kehrte 1818 nach Stuttgart zurück, um als Arzt zu prakticiren, wurde jedoch schon 1819 als Prof. e. o. für Anat. und Physiol., pathol. Anat., Zoologie und vergleich. Anat. nach Tübingen berufen und 1827 zum Prof. ord. ernannt. An Stelle der damaligen, der Anat. zu Gebote stehenden, sehr unvollkommenen, engen und schmutzigen Räumlichkeiten gelang es R., den Bau eines neuen, hellen und luftigen Gebäudes durchzusetzen, dessen Eröffnung (1836) den Anfang machte zu den späteren, den Naturwissensch. und der Med. dienenden Bauten, die das heutige Tübingen zieren. Auch die Sammlung für vergleich. Anat., der, wie der Zoologie, R. sich vorzugsweise widmete, ist sein Werk. Mit Uebergehung seiner Abhandlungen aus den letztgenannten Wissensch., darunter namentlich solche über Argonauta Argo, über die Polypen, die Osteologie des indischen Krokodils, die Fische des Bodensees und seine Werke über Cetaceen und Edentaten, führen wir von seinen physiol. Arbeiten: *„Die Verrichtungen des fünften Hirnnervenpaares“* (Leipz. 1832, 4., m. 3 Taff.), von pathol.-anat.: *„Erdrosselung eines Menschen durch einen Eingeweidewurm“* (Friedreich u. Hesselbach, Beiträge, 1825), ein in der Schilddrüse entwickelter Echinococcus — *„Ueber Harnsteine“* (Württemb. naturwissensch. Abhandlungen, 1826), das Programm: *„De vera interpretatione observationum anat. pathologicarum“* (4., 1834), sowie seinen Antheil an einer Reihe von Inaug.-Abhandl. an. Seine Schriften sind durch Genauigkeit und Umsicht in der Erhebung der Thatsachen und durch Einfachheit und Klarheit der Darstellung ausgezeichnet. Diese Eigenschaften bildeten auch die Grundlage seiner Vorlesungen. Er begrüsste in der Physiol. mit Freuden die Versuche Magendie's und die bahnbrechenden Arbeiten Joh. Müller's; in der pathol. Anat. stützte er sich besonders auf die Werke der Franzosen und Engländer. R. behielt während 25 Jahren die obgenannten Fächer sämmtlich bei, erst 1844 trat er die menschl. Anat. und Physiol. an Arnold ab. Daneben war er übrigens ein sehr gesuchter und beliebter Arzt. Die ärztl. Thätigkeit setzte er auch nach seiner Pensionirung (1856) bis zu seinem 11. Nov. 1868 erfolgten Tode fort. 1838 hatte er durch den Kronen-Orden den persönl. Adel erhalten,

1845 ertheilte ihm die Stadt Tübingen das Ehrenbürgerrecht, 1867, bei seinem Dr.-Jubil., fasste die med. Facultät noch einmal alle seine Ehrentitel zusammen.

O. Köstlin, Württemb. Med. Correspondenz-Blatt. 1869, pag. 174. — Callisen, XV, pag. 346; XXXI, pag. 353. — Pagel, Allg. D. Biogr. 27 S. 299; 29 S. 776. — Schwäb. Merkur 1898 S. 297. G.

Rapp, Georg von R., zu Stuttgart, geb. 1818 zu Anweiler in der Pfalz, wurde Doctor und Privatdocent zu Würzburg 1842, zum ord. Prof. der Med. und Vorstand der Klinik 1851 nach Tübingen berufen, als Nachfolger von Wunderlich; 1854 wurde er wegen seiner Neigung zu Rademacher und Hahnemann seiner Professur enthoben mit Beibehaltung seines Ranges und Gehaltes, auf die Oberamtsarztstelle in Rottweil versetzt; später war er Leibarzt der Königin Olga von Württemberg und starb 27. November 1886 in Stuttgart. Schriften: *„Beiträge zur Diagnostik der Klappenaffectionen des Herzens, mit Rücksicht auf die Ansicht von C. Canstatt über die organ. Fehler der Valv. bicuspidal., sowie auf die Skoda'sche Lehre über die Entstehung der Herztöne“* (Würzburg 1849) — *„Die med. Klinik und ihr Verhältniss zur prakt. Med.“* (Tübingen 1853), u. s. w.

Kluepfel, (II), pag. 109, 143. — Engelmann, Supplem., pag. 198. — Hahnemannia, Stuttgart 1889, S. 20—24. — Schwäb. Merkur, 1886 S. 2125 — Homöop. Monatsbl. 12 (1887) S. 11, 24, 45. — Leopoldina, 1886 S. 217. Red.

Rapp, Louis-Auguste R., französ. Militärarzt, geb. 1844 zu Strassburg, trat in die Schule für Militär Med., wurde 1867 Doctor mit einer These: *„Sur l'épidémiologie de la suette miliaire en Alsace“*. Aus der Schule des Valde-Grâce entlassen, kam er zur Occupations-Armee im Kirchenstaat, machte den Krieg von 1870, 71 als Aide-major bei den Ambulancen der Rhein- und Nord-Armee mit, wurde später in das Kriegs-Ministerium und zur Mitarbeit an der „Revue militaire de l'étranger“ berufen und 1874 der med. Statistik zugetheilt. Aus dieser Zeit datiren seine Arbeiten über den Militär-Sanitätsdienst in Deutschland, Oesterreich-Ungarn und Russland. 1875 erschien seine Uebersetzung des „Manuel de chirurgie de guerre“ von O. Heyfelder und eine Menge von Aufsätzen, Berichten, Uebersetzungen im Rec. de mém. de méd. et de chir. milit. 1876 wurde er als Delegirter des Kriegs-Ministeriums zur Wiener Weltausstellung entsandt, nahm thätigen Antheil an den Arbeiten der Commission für die Reorganisation des Feld-Sanitätsdienstes, war 1878 eine Hauptstütze des internationalen Sanitäts-Congresses und bearbeitete die med. Statistik für die Jahre 1875, 76, 77. 1879 zum Médecin-major I. Cl. ernannt, wurde er zu einem Regiment versetzt und erlag 1. Juli 1881 einer foudroyanten Hämoptysis. Die Reorganisation des Militär-Sanitätsdienstes ist theilweise sein Werk.

C. Zuber in Revue milit. de méd. et de chir. 1. année 1882, pag. 241. G.

Rasario, Giovanni Battista R., geb. 1517 in Valdugia bei Novara (im Mailändischen), studirte in Mailand und Pavia, promovirte in Padua, folgte einem Rufe als Lehrer der Rhetorik und griech. Sprache nach Venedig, woselbst er in dieser Stellung 22 Jahre lang thätig war. Auf Bitten Königs Philipp II. von Spanien übernahm er den Lehrstuhl der Rhetorik in Pavia, starb aber hier bereits nach 4jähr. Wirksamkeit 1578 an malignem Fieber. R. war Mitglied der Accademia delle Affidati in Padua und veröffentlichte: *„Oratio de victoria Christianorum ad Echinadas“* — *„Georgii Pachimeri epitome in universam disserendi artem“* — *„Ammonii explanatio in quinque voces Porphyrii“* — *„Oribasii Sardiani ad Eustachium filium libri IX, quibus tota medicina in compendium redacta continetur“* (Paris 1554) — *„Oribasii Sardiani opera omnia“* (Basel 1557) — *„Jo. Grammatici Philoponi in physicorum Aristotelis libros IV explanatio“* — *„Xenocratis de alimento ex aquatilibus*

animantibus libellus graece nunc primum editus imperfectus. Idem latine perfectior, Jo. B. R. medico Novarensi interprete" (ohne Ortsangabe, 1559; Neapel 1794).

Biogr. méd. VI, pag. 541. — Dechambre, 3. Série, II, pag. 352. Pgl.

Raschig, Christoph Eusebius R., Militärarzt, geb. zu Dresden 14. März 1766, studirte in Wittenberg, Dresden und Jena, promovirte an erstgenannter Universität 1787 mit der Diss.: *„De lunae imperio in valetudinem corporis humani nullo"*, liess sich darauf in seiner Vaterstadt nieder, wurde 1788 Schriftführer des Sanitäts-Collegiums daselbst, diente von 1793—96 als Militärarzt bei den sächs. Truppen der Rhein-Armee, wurde 1798 Generalstabsarzt und Assessor des Sanitäts-Collegiums, 1815 Prof. der Med. an der med.-chir. Akad. seiner Vaterstadt, seit deren später erfolgter Reorganisation er über med. Encyclopädie und Milit.-Med. las, legte 1825 seine milit. Stellung nieder und starb 19. Mai 1827. Ausser verschiedenen physikal. Arbeiten, denen er sich mit Vorliebe in seinen letzten Lebensjahren widmete, veröffentlichte R. noch: *„Untersuchung und Erklärung der allgemeinen pathologischen und therapeutischen Grundlehren"* (Dresden 1803) — *„Handbuch der inneren praktischen Heilkunde"* (Leipzig 1808—10, 4 Thle.) — *„Pharmacopoe für die Kgl. Sächs. Feldspitäler nebst einem Anhange der in den Kaiserl. Französ. Apotheken üblichen Mittel"* (Dresden 1812).

Dict. hist. III, pag. 777. — Neuer Nekrolog der Deutschen. Jahrg. 5, 1827, I, pag. 513. — Poggendorff, II, pag. 570. Pgl.

Rasmussen, Frits Valdemar R., dänischer pathol. Anatom und med. Kliniker, geb. 28. Aug. 1837 in Aarhus (Jütland), absolvirte das Staatsexamen in Kopenhagen 1860 und studirte danach längere Zeit im Auslande, namentlich in Berlin unter Virchow. 1862 zurückgekehrt, fungirte er als 1. Assistent an der med. Abtheilung des neu errichteten Communespitals, als Prosector am pathol.-anat. Museum, im Schleswig'schen Kriege 1864 als Oberarzt an einem Lazareth auf dem Schlosse Frederiksborg und von 1865 als Prosector am Communespital. Er doctorirte 1866 mit der Diss. „Ueber die Entwicklungsverhältnisse der Echinococcen beim Menschen", war von 1866 neben C. Lange Redacteur der Hospitals-Tidende und wirkte von 1868—74 als Privatdocent der pathol. Anatomie an der Universität. 1870—75 dirigirte er eine nach der Initiative E. Fenger's im Communespital zu Kopenhagen errichtete „gemischte" (med.-chir.) Abtheilung und errichtete 1874, in Verbindung mit C. Lange, eine medico-pneumatische Anstalt, nebst einer Klinik für Brustkrankheiten. Von 1874 bis zu seinem frühzeitigen Tode, 22. Febr. 1877, bekleidete er die Professur der pathol. Anat. und allgem. Pathol. an der Kopenhagener Universität, war aber wegen andauernder Krankheit in dieser Stellung nie wirklich thätig. Seine reiche Begabung wurde zunächst der pathol. Anat. gewidmet und die wichtigsten seiner (hauptsächlich in der „Hospitals-Tidende" gedruckten) Abhandlungen bewegen sich auf diesem Gebiet (über Nierenkrankheiten, Hautsclerem, Hautcarcinom u. s. w.); aber auch als med. Kliniker erwarb er sich eine hervorragende Stellung und verschiedene Untersuchungen im Bereiche der Brustkrankheiten, namentlich über Hämoptysen und über die Anwendung der Aspirationsmethode bei Pleuraexsudaten, waren seiner Zeit massgebend. Bekannt ist das nach ihm benannte Aneurysma (Tuberkulöses Lungenaneurysma), das er in dem Aufsatz beschrieb: *„Om Haemoptyse navlig den lethale i anatomisk og klinisk Henseende"* (Hosp. Tid. *11* (1868) S. 33, 49; *12* (1869) S. 41, 45).

Smith und C. Bladt, 5. Ausg., pag. 168. — Hospitals-Tid. 1877, Nr. 9. — Carøe, Den Danske Laegestand, Suppl. S. 89. Petersen.

Rasori, Giovanni R., geb. zu Parma 20. August 1766 als Sohn eines Hospital-Apothekers. Seinen ersten Unterricht erhielt er in Parma bei Michele

GIRARDI, erwarb 1785 die Doktorwürde in Pisa, musste auf Befehl des Herzogs von Parma FERDINAND von Bourbon sich 3 Jahre in der Schule der Chirurgie bei Fontana in Florenz und 2 Jahre in Pavia vervollkommnen, machte 1795 eine Reise nach England und hielt sich in London, Oxford, Cambridge, Edinburg auf. In letzterer Stadt lernte er BROWN kennen, bei dem er sich eingehend über dessen Lehre unterrichtete. Er verbreitete diese Lehre durch Uebersetzung der *„Observations"* von BROWN unter dem Titel: *„Compendio della nuova dottrina medica"* (Pavia 1792; dtsch. Frankfurt 1796). 1795 liess er sich in Mailand nieder, wurde aber schon im November 1796 Prof. der Theorie der Krankheiten und der Wirkung der Heilmittel (Pathologie) zu Pavia und Rektor des Collegio Ghisleri. Gleichzeitig wurde er erster Arzt am Hospital zu Pavia. Ende d. J. 1797 wurde er nach der Umformung Italiens in die cisalpinische Republik zu Mailand Generalsecretär beim Minister des Innern T a d i n i, kehrte aber bald darauf als Prof. der inneren Klinik und Chef des med. Directoriums nach Pavia zurück. Später wieder nach Mailand als Oberaufseher des grossen Hospitals versetzt, begleitete er, als die österr.-russ. Armee Italien besetzt hatte, die französ. Armee als Oberarzt nach Genua, wo er ein fürchterliches Petechialfieber nach seiner bekannten eigenen Theorie mit Glück behandelte, errichtete 1807 im grossen Hosp. zu Mailand eine med. Klinik, eigens um daselbst seine Theorie praktisch am Krankenbette weiter zu erproben, war seit 1808 auch Prof. der klin. Med. in den Militärspitälern, wurde aber nach Eroberung der Lombardei durch die Oesterreicher aller seiner Aemter entsetzt und 4 Jahre lang, einer Verschwörung verdächtig, als Staatsgefangener verhaftet gehalten, theils in Mantua, theils in Mailand. Nach seiner Freilassung 1818 setzte er den klin. Unterricht im Hosp. fort und starb als angesehener und beliebter Praktiker 15. April 1837, 71 Jahre alt. — R. ist in der Geschichte der Medizin bekannt als der Begründer der Lehre vom „Contrastimulo", einer Modification des BROWN'SCHEN Systems. Ursprünglich eifriger Anhänger des letzteren hatte er Gelegenheit, in einer schweren Typhusepidemie des J. 1799 seine Principien praktisch zu prüfen. Er fand sich aber im höchsten Grade enttäuscht, so dass Zweifel an der Richtigkeit desselben in ihm wach wurden, nicht dass er das System in seinen Hauptgrundzügen anzweifelte, aber die prakt. Grundsätze bewährten sich nicht. R. machte daher später Versuche im entgegengesetzten Sinne, wie BROWN, nämlich nach der Richtung, dass er die Krankheiten nicht als sthenisch oder als asthenisch ansah, sondern dass er noch andere Einflüsse annahm, welche auf den menschlichen Organismus eine der reizenden entgegengesetzte Wirkung äussern, d. h. solche, welche die Erregung herabstimmen und demgemäss die sog. „asthenisirende" Methode einführte. Damit erlangte er so gute Resultate, dass ganz Italien für seine Theorie begeistert wurde. Er führte für den Zustand der Sthenie die Bezeichnung „Diathesis di stimulo" ein und nannte daher das Gegentheil „Diathesis di contrastimulo" Während BROWN erklärt hatte, dass man aus gewissen allgemeinen Zuständen entnehmen könne, ob eine Krankheit sthenisch oder asthenisch sei, erklärte R., dass man sich damit leicht täuschen könne; die einzige Sicherheit finde man in der Wirkung der Arzneimittel. Man müsse also, sobald man über die Natur der Krankheit nicht im Klaren sei, probiren, ob Sthenie oder Asthenie vorhanden sei. Eines der schönsten Probemittel sei der Aderlass, welcher entschieden contrastimulirend wirke. Es ist R.'s Verdienst, auf die Vereinfachung der Arzneiverordnungslehre hingewirkt zu haben, indem er darauf drang, niemals mehr als e i n Mittel auf einmal zu verordnen. Im Uebrigen konnte sich das System nur kurze Zeit in Italien Geltung verschaffen. Hauptsächlich sind die Principien desselben in folgenden Schriften R.'s niedergelegt: *„Storia dell' epidemia di Genova negli anni 1799 e 1800 etc."* (Mailand 1801, 1813; Neapel 1815; deutsch Wien 1803; französ. Paris 1822) — *„Prospetto dei risultati della clinica medica nel regio spedale militare ... in Milano etc."* (Mailand 1808) — *„Opuscoli di medicina clinica"* (Ib. 1830, 2 Bde.) *„Opere complete"* ed. von Chiappa (Florenz 1837) — *Teoria della flogosi"* (Neapel

1837; Mailand 1837). — *„Principii nuovi di terapeutica. Opera posthuma“* (Parma 1842/43). u. m. A. Ausser den genannten und zahlreichen anderen Schriften gab er noch eine ital. Uebersetzung von Darwin's Zoonomie aus dem Englischen heraus (Mailand 1803, 6 Bde.).

Dict. hist. III, pag. 778. — Dechambre, 3. Série, II, pag. 365. — Callisen, XV, pag. 348; XXXI, pag. 354. — G. Chiappa, Vita di G. R. Milano 1838. c. ritr. — Pasetti, Osp. maggiore *6* (1918) S. 60—69. — Guglielmo Bilancioni, G. R. medico e patriota. Boll. ist. stor. Ital. arte sanit. *9* (1929) S. 83—98; 125—138. — Ders. Ann. univers. Toscane. N. S. *12* (1929) S. 115—173. — Gasp. Federigo, Sulle opere mediche del G. Rasori e sulla nuova dottrina del contrastimulo; Venezia 1813. — Marimò, Rasori e la malaria, Rendic. d. Ass. med.-chir. di Parma 1900, 1 S. 162—65. — s. a. bei Julius Samson und G. A. D. Tommasini. Bild bei A. Castiglioni, Storia della medicina 1926 S. 604. Pagel. Hab. H. V.

Raspail, François-Vincent R., zu Paris, Naturforscher und Politiker, geb. 29. Jan. 1794 zu Carpentras, wurde Geistlicher, war 1811 Repetent der Philosophie in Avignon, 1812 supplir. Prof. der Theologie, Prof. der Humaniora am Collége zu Carpentras, wurde aber wegen seiner Ansichten nach der zweiten Restauration entfernt, ging nach Paris, ertheilte daselbst Unterricht, studirte die Rechte, darauf Naturwissenschaften, publicirte Vierlerlei aus denselben, legte z. B. 1824 der Acad. des sc. eine Arbeit über die Gramineen vor, wurde während der Juli-Revolution verwundet, erlitt von da an zahlreiche Verurtheilungen, auch als Redacteur des „Réformateur“, verfasste aber auch wissenschaftliche Arbeiten, von denen wir anführen: *„Annales des sciences d'observation“* (1829, 30) — *„Essai de chimie microscopique appliquée à la physiologie“* (1831) — *„Nouveau système de chimie organique“* (1833; 2. éd., 3 voll., 1838, av. atlas) — *„Mém. comparatif de l'insecte de la gale“* (1834; deutsch v. G. Kunze, Leipz. 1835) und, ausser einigen landwirthschaftl. und botan. Schriften: *„Réforme pénitentiaire. Lettres sur les prisons de Paris“* (2 voll., 1839), die er selbst hinreichend kennen gelernt hatte. In dem Processe Laffarge (1840) trat er auf Seiten der Vertheidigung gegen Orfila und dessen angebliche Auffindung von Arsenik auf. Zu Ende der Dreissiger-Jahre machte er ein System bekannt, in welchem Campher das Universal-Heilmittel für alle Krankheiten darstellte; später schrieb er: *„Histoire naturelle de la santé et de la maladie chez les végétaux et chez les animaux en général et en particulier chez l'homme“* (3 voll., 1843; 3. éd. 1860), ein verdienstliches Werk. Seine politische Thätigkeit im J. 1848 zog ihm wieder eine mehrjährige Haft zu; auch unter der Republik nach 1870 kam er mit den Gerichten wieder in Conflict, wurde 1876 aber in die Deputirtenkammer gewählt, deren Alters-Präsident er sogar war. Ausser naturwissenschaftl. und allgemein wissenschaftl. Schriften gab er noch heraus: *„Revue élémentaire de médec. et de pharmacie“* (1847—49) — *„Le choléra en 1865“* (1866) — *„Almanach et calendrier météorologique“* (1865—77) u. s. w. Er starb 7. Jan. 1878.

Nouv. biogr. génér. XLI, pag. 671. — Glaeser, pag. 629. — Callisen, XV, pag. 351; XXXI, pag. 356. — Ind. catal. 2. s. *14* S. 301; 3. s. *9* S. 62. — L. Cayeux, Raspail inventeur de la microchimie, Rev. scient. Paris 1914 S. 776—78. — Dupré, Les doctrines de Fr. V. R. sur l'infection de l'organisme ... Arch. de parasitol. *15* (1911—12) S. 182—207. — Gilbert et Millian, Raspail médecin. Paris méd. Paris. *60* (Annexe) (1926) S. I—VI (Bild). G.

Rast, Samuel Karl R., verdienter bayer. Militärarzt, geb. 1811 zu Trostberg in Oberbayern, als Sohn des Landgerichts-Physicus J. B. R., studirte in München, bereiste 1833—35, als Begleiter eines russ. Generals, Griechenland und einen Theil des Orients, trat 1835 in den bayer. Militärdienst und kam 1853 als Reg.-Arzt nach Würzburg, wo er, nachdem er die Feldzüge von 1866 und 1870, 71 mitgemacht, bis zu seiner 1874, als General-Stabsarzt, erfolgten Pensionirung, zuletzt in der Stellung eines Corps-Generalarztes, verblieb und 13. Jan. 1879 verstarb. Gestützt auf reiches Wissen, eine langjähr. dienstl. Erfahrung, ein gesundes Urtheilsvermögen und eine nie versagende Arbeitskraft, war er jeder,

auch der schwierigsten Aufgabe gewachsen und war hierdurch, wie durch seine Ordnungsliebe, Pünktlichkeit und Gewissenhaftigkeit einer der hervorragendsten Militärärzte, die das bayer. Heer je gehabt hat.

Port im Bayer. ärztl. Intelligenzbl. 1879, pag. 57. G.

Rast-Maupas, Jean-Baptiste-Antoine R., geb. 27. Dec. 1732 in La Voulte, studirte und promovirte in Montpellier, liess sich in Lyon nieder, wo er Hospitalarzt und später Prof. am Collége de méd. wurde und starb zu Albigny 1. Juni 1810. Er schrieb: *„Sur l'inoculation de la petite vérole“* (Lyon 1763) — *„Sur l'établissement d'un cimetière hors de la ville de Lyon“* (Ib. 1777).

Dechambre, 3. Série, II, pag. 367. Pgl.

Rathke, Martin Heinrich R., hervorragender Anatom, geb. 25. Aug. 1793 in Danzig, bezog 1814 die Universität Göttingen und studirte Naturwissensch. und Med., siedelte 1817 nach Berlin über, wo er 1818 Dr. med. (Diss.: *„De salamandrarum corporibus adiposis, ovariis et oviductibus, eorum evolutione“*) wurde. Dann zog er nach Danzig, um daselbst zu prakticiren, war darnach 1820—23 Hilfslehrer am Gymnasium, wurde 1825 Oberarzt am städtischen Krankenhause und 1826 Kreisphysicus. In Folge seiner wissenschaftl. Arbeiten wurde er 1829 als Prof. der Physiol. und allgem. Pathol. an die Universität zu Dorpat berufen, woselbst er bis 1835 wirkte. Von hier aus machte er Reisen nach Finnland, Petersburg, Moskau; 1833 besuchte er, in Begleitung zweier Studenten, die Krim, um daselbst wissenschaftl. Untersuchungen anzustellen. Im J. 1835 ging er als Baer's Nachfolger nach Königsberg und übernahm die Professuren der Zoologie und Anat. an der dortigen Universität. Hier wirkte er mit unermüdlichem Eifer bis zu seinem, 3. Sept. 1860 erfolgten Tode. — R. hat eine ausserordentlich rege Thätigkeit als Forscher und Schriftsteller auf vergleich.-anat. und embryolog., sowie zoolog. Gebiete entfaltet. Alle von ihm verfassten Abhandl. und Werke aufzuführen ist hier nicht möglich; das Verzeichniss umfasst 120 Nummern. *„Beiträge zur Geschichte der Thierwelt“* (Neueste Schriften der naturforschenden Gesellsch. zu Danzig, I. Thl., Danzig 1820—24) — *„Bemerkungen über den inneren Bau der Pricke“* (Ib. 1826) — *„Abhandlungen zur Bildungs- und Entwicklungsgeschichte der Menschen und der Thiere“* (2 Bde., Leipzig 1832—33) — *„Bemerkungen über den Bau des Amphioxus lanceol.“* (Königsb. 1841) — *„Ueber die Entwicklung der Schildkröten“* (Braunschweig 1848) — *„Zur Morphologie. Reisebemerkungen aus Taurien“* (Riga u. Leipzig 1837). Ausser den genannten viele Beiträge in Meckel's Archiv, Burdach's Physiol., Oken's Isis u. s. w.

v. Recke-Napiersky, III, pag. 472. — Beise, II, pag. 130. — Gedächtnissrede, gehalten von Zaddach, Neue Preuss. Provinzialblätter. 3. Folge, 1860, III, pag. 271—312. — L. Stieda, Allg. D. Biogr. 27 S. 352—355. L. Stieda.

Rathlauw, Jan Pieter R., holländ. Chirurg und Geburtshelfer des 18. Jahrh., machte seine Studien in Paris und London unter St. Yves und Ferrein und wurde bei seiner Niederlassung in Amsterdam von dem Collegium der Aerzte nicht zur Praxis zugelassen, weil er sich weigerte, das Roonhuyze'sche Geheimniss, betreffend die Geburtszange, zu kaufen. In mehreren Schriften, wie: *„Het beroemd geheim in de vroedkunde van R. Roonhuysen ontdekt en uytgegeven op hooge oordre“* (Amsterdam 1747) und: *„Brief bevattende eenige aanmerkingen op een werk uytgegeven door J. de Visscher et H. van der Poll“* (Ib. 1754) sucht er den Nachweis zu führen, dass er das Geheimniss entdeckt habe; doch wird darin nur ein Speculum uteri und eine gefensterte Zange mit unvollkommenem Schluss beschrieben. Von R. rührt u. A. noch her: *„Diss. de medicamento adversus morsum canis rabidi“* (abgedr. im „Göttinger Anzeiger von gelehrten Sachen“, 1753, Nr. 99 sowie *„Verhandeling over de cataracta“* Amsterdam 1751, 1752, 1777, 1790; franz. Paris 1751.

Biogr. méd. VI, pag. 542. — Dechambre, 3. Série, II, pag. 568. — Hirschberg, Graefe-Sämisch *14*, 1 S. 208. — v. d. Aa *16* S. 88 — Fasbender, Gesch. d. Geburtsh. S. 227—28. — v. Siebold 2 S. 274—276.

Pgl. H. V.

Ratier, Félix-Séverin R., geb. 1797 in Paris, stud. und promovirte daselbst 1819 mit dem *„Essai sur la couenne inflammatoire“*, hielt dann Vorlesungen über Arzneimittellehre und besonders über syphilit. Krankheiten, war Arzt am Collége Rollin und am Salle d'asyle modèle (Maison Cochin), sowie Directeur fondateur der École préparatoire de méd. und starb 1866. Er veröffentl.: *„Essai sur l'éducation physique des enfants“* (Paris 1821; 1828; deutsch Berlin 1823; ital. von P. Pezzi) — *„Formulaire pratique des hôpitaux civils de Paris“* (1823, 1825, 1827, 1832; engl. Edinburg 1830, ital. Padua 1824). — *„Traité élémentaire de matière médicale“* (2 Bde., Paris 1829) — *„Lettre aux médecins français sur la nécessité de spécialiser de bonne heure les études des jeunes gens qui doivent devenir médecins“* (Ib. 1838) — *„Lettre sur la syphilis“* (Annal. de la chir. franç., X, 1844 und Paris 1845), sowie eine grosse Reihe anderer kleinerer Schriften.

Dechambre, 3. Série, II, pag. 569. — Callisen, XV, pag. 359; XXXI, pag. 362.

Pgl.

Ratinck de Berka (d. i. Rheinberg am Niederrhein) Amplonius, um 1364—1435, Doktor der Med., Magister der freien Künste, Prof. an den Univ. Köln u. Erfurt, am Schlusse seines Lebens Canonicus in Köln und Domdechant in Mainz, hochverdient als Stifter der Amplonianischen Handschriftensammlung in Erfurt, jetzt in der Stadtbücherei zu Erfurt. Amplonius entstammte einer angesehenen Familie des kleinen niederrheinischen Städtchens. Nach dem Besuche von Schulen in Osnabrück und Soest, begann er als 20 jähriger, vielleicht auf Anregung des Kurfürstlichen Leibarztes Tilmann von Syberg in Köln, das Studium der Philosophie und Naturwissenschaften in Prag, wo er am 9. 12. 1385 Baccalaureus wurde und 1387 unter dem Dekanate des Lambertus von Euskirchen (später Professor in Köln) die Magisterwürde erlangte. Dann wandte er sich dem eigentlichen Medizinstudium zu, auch in Köln, wo er am 25. 3. 1391 inscribirt wurde und nebenbei schon Dozent war. Bei der Eröffnung der Universität Erfurt erhielt er wahrscheinlich einen Ruf dorthin und wurde am 29. April 1392 als Dozent eingeschrieben unter der Bezeichnung *„Dominus Amplonius de Berka Magister in artibus et baccalarius in medicina“*. Im Oktober 1393 erfolgte seine Promotion zum Dr. med. Am 5. Mai 1394 bekleidete er schon das Amt des Rectors der Universität Erfurt. Im Jahre 1399 finden wir ihn wieder in Köln, wo er am 25. Juni ebenfalls zum Rektor gewählt wurde. 1401 folgte er seinem früheren Gönner Tilmann von Syberg im Amte des Leibarztes bei dem Kurfürsten und Erzbischof Friedrich von Saarwerden zu Köln. Bis zum Jahre 1410 war Amplonius in Köln eifrig als „Physikus“ tätig, dann scheint er sich mehr und mehr dem Studium der Theologie zugewandt zu haben und bezeichnet sich selbst als „physicus et theologus clericus Agrippinensis“. Im Jahre 1412 war er bereits „regens chori“ an dem Stift St. Aposteln zu Köln. Da er zu dieser Stellung die höheren geistlichen Weihen empfangen mußte, hat er sich vorher in Uebereinkunft mit seiner Gattin (Kunigunde de Hagen aus Herford), von dieser getrennt. Die Gattin begab sich in ein Kloster. In das Jahr 1412 fällt auch die Stiftung eines Collegiums in Erfurt durch Amplonius, das für die aus der Diöcese Köln stammenden Studierenden an der Universität Erfurt bestimmt war. Diesem Collegium stiftete er auch seine reiche Handschriftensammlung, an der er seit seinem 20. Lebensjahre eifrig gesammelt hatte. Als er im Jahre 1412 selbst das erste Verzeichnis der Sammlung aufstellte, umfaßte es bereits 635 Nummern, überwiegend medizinischen und naturwissenschaftlichen Inhaltes, daneben auch philosophische und theologische Schriften. Aber bis zum Tode hat er die Sammlung vermehrt und fortgesetzt und keine Kosten gescheut, sie aus aller Herren Länder zu ergänzen. Vieles hat er aus Italien mitgebracht gelegentlich einer Reise, auf der er seinen Kurfürsten begleitete. Vom Jahre 1412 ab lebte

er abwechselnd in Erfurt, Köln und Mainz, wo er seit 1417 Dechant am Stifte St. Victor war. In Erfurt ließ er auch seine Söhne Amplonius und Dionysius studieren, von denen der erste 1421 in Erfurt Magister artium wurde. Im Jahre 1435 gegen Ostern verschied Amplonius in Köln, wahrscheinlich in seiner Curie an St. Aposteln. Heute umfaßt die Amplonianische Sammlung trotz mancher Verluste im Laufe der Jahrhunderte noch 978 Bände. Sie bildet eine unschätzbare Fundgrube für die Geschichte der Medicin.

Schum Wilhelm (ehemals Prof. e. o. in Halle). Verzeichnis der Amplon. Handschriften-Sammlung. Berlin 1887.

Creutz.

Ratzeburg, Julius Theodor Christian R., bekannter Naturforscher, geb. 16. Febr. 1801 zu Berlin, studirte daselbst, wurde hier 1817 Apotheker, studirte von 1821 an Med., wurde 1825 Doctor derselben, war von 1828—30 Privatdocent der Pharmakol. an der dortigen Universität, von 1831 an Prof. der Naturwissensch. an der höheren Forst-Lehranstalt zu Neustadt-Eberswalde, seit 1866 als Geh. Reg.-Rath, lebte zuletzt in Berlin und starb 24. Oct. 1871. Für die Medicin ist er von besonderer Bedeutung durch die, zusammen mit J. F. Brandt und F. G. Hayne herausgegebene *„Darstellung und Beschreibung der Arzneygewächse, welche in die neue Preuss. Pharmacopöe aufgenommen sind, nach Familien geordnet u. s. w.“* (4 Bde., Berlin 1829—41, 4., m. 220 Taff.) und zusammen mit Ersterem: *„Medicin. Zoologie oder . . . . Beschreibung der Thiere, welche in der Arzneimittellehre in Betracht kommen“* (2 Bde., Ib. 1829—33, m. Taff., 4.) und mit Demselben: *„Abbildung und Beschreib. der in Deutschland wachsenden Giftgewächse“* (6 Hefte, Ib. 1828—31, 4.). Ausserdem zahlreiche naturwissenschaftl. Schriften, namentlich die den Forsten schädlichen Insecten und Pflanzen und andere forstwirthschaftl. Arbeiten. Für das Berliner encyclop. Wörterb. der med. Wissensch. schrieb er den Art. *„Bandwürmer“* u. s. w.

Callisen, XV, pag. 366; XXXI, pag. 364.

G.

Rau, Johannes Jacobus R., 1668 in Baden-Baden geb., wurde mit 14 Jahren Lehrling bei einem Chirurgen in Strassburg und danach Schiffschirurg auf einem holländischen Schiff, mit dem er erst nach Spanien und später nach England reiste. Nach Holland zurückgekehrt, kam er nach Leyden, um Anatomie und Chirurgie zu studiren, zog darauf nach Paris, wo er unter Duverney, Mery, J. Petit und Misheu wirkte und promovirte in Leyden 1694 in der Medicin (Diss. *„De ortu et regeneratione dentium“*). Er liess sich in Amsterdam nieder und hielt da auch anat.-chir. Vorlesungen, erst privatim, doch 1696, obgleich Ruysch kräftig opponirte, „consensu collegii medici“ und später selbst auf dem Theatrum anatomicum, während er als Stadt-Operateur im Krankenhause Operationen verrichtete. Als solcher hat er sich bald einen großen Ruf als Stein-Operateur (s. dazu bei J. B. Sénac) erworben, da er nach der Abreise von Jacques de Baulieu (Frère Jaques) aus Amsterdam einer anderen und bessere Erfolge gebenden Methode folgte, wie Dieser, welche er aber auch vor seinen damals sehr zahlreichen in- und ausländischen Schülern streng geheim hielt. 1705 wurde ihm durch das Curatorium der Leydener Universität erlaubt, anatomische Vorlesungen zu halten, die von einer so grossen Zahl Zuhörer besucht wurden, dass Prof. Bidloo sich darüber beim Curatorium, doch umsonst, beklagte. Als dieser Letztere nun verstorben war, wurde R. (1713) zum Prof. der Med., Anat. und Chir. ernannt (Antrittsrede: *„De methodo anatomen docendi et discendi“*), welches Amt er jedoch nur 2 Jahre mit ausserordentlichem Erfolge wahrgenommen hat, da er die letzten 4 Lebensjahre, er starb 1719, sehr krank war und nur zu einem Theile seine Wirksamkeit ausüben konnte. Obgleich R.'s Geheimhaltung seiner Operirmethode ihm öfters zum Vorwurf gemacht ist und gewiss in unserer Zeit keine Vertheidigung finden wird, muss R. doch als einer der grössten Männer seiner Zeit betrachtet werden und hat er durch sein Talent und seinen ausserordentlichen Eifer in Amsterdam und

in Leyden eine grosse Zahl Landesgenossen und Fremde um sich gesammelt und auf vortreffliche Weise Anatomie docirt, wie L. MEISTER, ERNDEL und v. UFFENBACH erzählen und auch VALENTIN mittheilt. Auch um die anat. Wissenschaft selbst hat R. sich verdient gemacht durch die Entdeckung der Zusammensetzung des Septum scroti (Streit mit FREDRIK RUYSCH!) die richtige Beschreibung der Articulation des Unterkiefers, des Processus longus des Hammers im Ohre und durch seine Untersuchungen über die Einrichtungen des Auges, welche er in einem Schreiben, das von HALLER sehr gelobt wird, an BOERHAAVE mittheilte. R. veröffentl. nur 2 kleinere Schriften: *„Epistolae de inventoribus septi scroti ad virum Cl. F. Ruysch“* und: *„Responsio ad qualemcunque defensionem F. Ruyschii“* (beide 1699), welche in dessen Opera omnia aufgenommen sind.

Suringar, Gesch. v. h. geneesk. Onderwijs aan de Leydsche Hoogeschool. — v. d. Aa **16** S. 90 — Neuburger-Pagel **2** S. 248. C. E. Daniëls.

Rau, Wolfgang Thomas R., geb. 11. Dec. 1721 zu Ulm, studirte von 1739 an in Altdorf, wo er 1742 Doctor wurde, war dann Stadtphysicus in Ulm, 1746 in Geislingen, 1752 auch Physicus der Herrschaft Wiesensteig. Er schrieb: *„Neue Abhandlung von dem Röthelbad bei Geisslingen“* (Ulm 1750) — *„Gedanken von dem Nutzen und der Nothwendigkeit einer medicin. Polizei“* (Regensb. 1764; 2. Ausg. Ulm 1764) — *„Abhandlung von dem Nutzen und Gebrauch des Kochsalzes bei Menschen, Thieren und Gewächsen“* (Abhandl. der Churbayer. Akad. der Wissensch., II) — *„Betrachtungen vom Aussatz und dessen Cur“* (Ib. III) — *„Historia febris morbillosae anno 1751 . . . in agro Geislingensi . . . epidemice grassantis“* (Nov. Act. phys.-med. Acad. Nat. Cur., X). 1769 hatte er die ersten glücklichen Versuche mit der Inoculation der Blattern gemacht. Als ein gelehrter, thätiger und geschätzter Arzt starb er 5. Juli 1772.

Weyermann, II, pag. 406. — Meusel, Lexik. . . . verst. t. Schriftst. **11** S. 59. G.

Rau, Gottlieb Martin Wilhelm Ludwig R., zu Giessen, geb. 3. Oct. 1779 zu Erlangen, studirte daselbst von 1797 an und wurde 1800 Doctor mit der Diss. *„Observationes ad pyretologiam Reichianam“*, die deutsch u. d. T.: *„Ueber die Reichische Fieberlehre“* (Erl. 1801) eine ausführlichere Bearbeitung erfuhr. Mit der Diss. *„De acido benzoico“* (Ib. 1801) wurde er Privatdocent, aber noch in demselben Jahre vom Grafen von Görtz nach Schlitz als Leibarzt und Physicus berufen, 1813 aber als Physicus nach Lauterbach und 1824, nachdem er 1821 den hessischen Hofraths-Titel erhalten hatte, nach Giessen versetzt. Er verfasste daselbst, ausser einigen naturwissenschaftl. Schriften und ausser Gedichten: *„Anleitung, zweckmässige Krankheitsberichte zu verfertigen, für denkende Nichtärzte“* (Giessen 1807) — *„Handbuch für Hebeammen, zur Selbstbelehrung u. s. w.“* (Ib. 1807) — *„Ueber die Erkenntniss und Heilung der gesammten Hämorrhoidalkrankheit“* (Ib. 1821) — *„Ueber die Erkenntniss und Heilung des Nervenfiebers“* (Darmstadt 1829). Vor- und nachher schrieb er in HORN's Archiv (1805), SIEBOLD's Lucina (1807, 9), der Deutsch. Zeitschr. für Geburtsk. (1831) mehrere geburtshilfl. Aufsätze, z. B. Urinverhaltung der Kindbetterinnen, Selbstwendung u. s. w. Mit einer Schrift: *„Ueber den Werth des homöopath. Heilverfahrens“* (Heidelb. 1824) erklärte er, nach angeblich 12jähr. Prüfung, sich für einen eifrigen Anhänger der Homöopathie, der er bis 1838 noch eine Reihe von Schriften widmete, von denen das *„Organon der specifischen Heilkunst“* (Leipzig 1838; engl. New-York 1847) das bedeutendste ist. Er starb 22. Sept. 1840.

Fikenscher, Gelehrt. Baireuth. VII, pag. 156. — Derselbe, Universität Erlangen, pag. 153. — Scriba, I, pag. 305, II, pag. 574. — Callisen, XV, pag. 368; XXXI, pag. 364. G.

Rau, Wilhelm R., als Sohn des Vorig. 1804 zu Schlitz (Hessen) geb., stud. von 1822 in Erlangen, Tübingen, Giessen, Heidelberg, erlangte 1826 in Giessen den Doctorgrad, wurde 1827 daselbst Privatdocent und gab die Probeschrift: *„Ueber die Erkenntniss, Entstehung und Heilung der Staphylome des menschlichen Auges“* (Heidelb. u. Leipz. 1828) heraus; ferner: *„Handb. der Kinderkrankheiten“* (Frankf. a. M. 1832; dänisch von Ad. Trier, Kopenh. 1837) — *„Die Verrichtungen des 5. Nervenpaares“* (Leipzig 1832, 4., m. 3 Taff.) — *„Grundlinien einer Pathogenie“* (Frankf. a. M. 1834). In diesem Jahre wurde er als Prof. e. o. der Augen- und Kinderheilkunde an die Universität Bern berufen, woselbst er die von der Petersburger freien ökonom. Gesellschaft preisgekrönte Schrift: *„Worin ist die unnatürliche Sterblichkeit der Kinder in ihrem ersten Lebensjahre begründet und wodurch kann dieselbe verhütet werden?“* (Bern 1836; 2. Aufl. 1840; holländ. von G. A. F. Quarin, Utrecht 1837) herausgab und noch weiter schrieb: *„Die Krankheiten und Bildungsfehler der Regenbogenhaut“* (2 Abth. Bern 1844) — *„De syndesmitide varicosa“* (Ib. 1844) — *„Lehrb. der Ohrenheilkunde u. s. w.“* (Berlin 1856) — *„Ueber die Sinnesorgane überhaupt und die Pflege des Auges insbesondere“* (Bern 1858; 2. Aufl. 1859) — *„Ueber den Bau, die Verrichtungen und die Pflege des Ohres. Eine öffentl. Vorlesung“* (Ib. 1859). Dazu noch Aufsätze in v. Ammon's Monatsschr. (1858 ff.) u. s. w. Er starb im Sommer 1861 an Nierenentzündung.

Scriba, I, pag. 307; II, pag. 575. — Callisen, XV, pag. 371; XXXI, pag. 366. — Engelmann, pag. 448; Supplem., pag. 199. — J. Hirschberg, Augenärzte der Schweiz (Graefe-Sämisch *14*, 6) S. 10—14 (Bild). G. H. V.

Rau, Johann Daniel Ludwig R., zu Waldenburg in Schlesien, geb. 26. Nov. 1786 zu Greiffenberg in Pommern, wurde 1813 Militärarzt, 1815 Stabsarzt, promovirte 1816 in Berlin zum Dr. med. mit der *„Diss. inaug. med. sistens observationes nonnullas de labio leporino cum prominentiis maxillae superioris complicato“* (4., c. tab). 1818 mit seinem Armee-Corps aus Frankreich zurückkehrend, schrieb er: *„Einige Fälle, welche die Heilkraft des Glüheisens in verschiedenen chron. Krankheitsfällen nachweisen“* (Rust's Magazin, 1819), ging dann zur Civil-Praxis über, fungirte zunächst in Trachenberg bis 1833, wo er zum Physicus des Waldenburger Kreises und zum Brunnen- und Badearzt in Altwasser ernannt wurde. Ueber letzteres verfasste er: *„Med.-physikal. Abhandl. über die Heilquellen zu Altwasser in Schlesien, u. s. w.“* (Breslau 1835) und verschiedene Aufsätze (1834, 37), sowie in v. Graefe's und v. Walther's Journ. (1830, 32) mehrere Aufsätze u. s. w.

Nowack, 3. Heft, pag. 123. — Callisen, XV, pag. 371, 373; XXXI, pag. 365. G.

Rauch, Georg Adolph Dietrich von R., zu St. Petersburg, geb. 14. Juli 1789 auf dem Pastorat St. Jacobi in Estland, studirte von 1806 an auf der noch jungen Universität Dorpat, wo er 1811 mit der Diss. *„De initiis morborum, cum appendice sistente duas morborum chirurgicorum historias“* Dr. med. wurde, begab sich nach St. Petersburg, woselbst er bereits 1812 als Ordinator am grossen Obuchow'schen Stadthospital und als Regimentsarzt eines finnländ. Jäger-Reg. Anstellungen fand, die er jedoch bereits 1814, 15 wieder aufgab, theils wegen Verlegung des Regiments nach Finnland, theils weil ihm die Privatpraxis keine Zeit mehr übrig liess, indem er bereits in kurzer Zeit zu den gesuchtesten Aerzten der Residenz gehörte. 1829 wurde er zum Leibarzt der Kaiserin ernannt und 1831 trat er als berathendes Mitglied in den Medicinalrath, an dessen Arbeiten er 33 Jahre lang Theil nahm. Die Zahl seiner Publicationen ist gering und besteht nur in Journal-Aufsätzen in den Petersb. vermischt. Abhandl. der Heilk., 1821, 23, 25, darunter: *„Ueber die Krankheiten des Gehörganges und des Trommelfelles“* — *„Eigene Entartungen des Schweisses“* u. s. w. Auch hatte er Antheil an den von Seidlitz und Lichtenstaedt herausgegebenen Mittheilungen über die

Cholera (1831). Dieser wegen seiner Menschenfreundlichkeit, Leutseligkeit und Collegialität allgemein hochverehrte Arzt starb als kais. russ. Geh. Rath, nach 52jähr. Wirksamkeit in St. Petersburg, 30. April 1864.

v. Recke-Napiersky, III, pag. 474; IV, pag. 621. — Beise, II, pag. 134; Nachtr, pag. 21. — J. F. Weisse, in St. Petersb. med. Zeitschr. 1864, VII, pag. 256. — Callisen, XV, pag. 374; XXXI, pag. 368.— Brennsohn, Die Aerzte Esthlands S. 304. G.

Rauch, John Henry R., in Chicago, Ill., geb. in Lebanon, Pa., 4. Sept. 1828 besuchte die Universität zu Philadelphia, wurde hier Dr. med. 1849, begann 1850 in Burlington, Jowa, zu prakticiren, lenkte von 1850—51 seine Aufmerksamkeit auf die Beziehungen des Ozons zu Krankheiten und machte darüber gründliche Untersuchungen. Ferner bewirkte er beim Congress die Errichtung zweier Marine-Hospitäler an der Westküste von Amerika (in Galena und Burlington), deren Nothwendigkeit sich gerade während einer Cholera-Epidemie herausgestellt hatte. Von 1855—56 unterstützte er Prof. Agassiz bei der Sammlung des Materials zu seinem Werk: „The natural history of the United States" und brachte eine bedeutende Collection von Objecten aus den Gegenden am oberen Mississippi und Missouri speciell auf dem Gebiete der Ichthyologie zu Stande. 1857—1859 war er Prof. der Materia Medica am Rush Med. Coll. in Chicago, machte den Bürgerkrieg im Medizinalstab der United States Army unter General Hunter ruhmvoll mit, wurde Med. Direktor in Detroit, dann in Madison am Madison General Hosp. und kehrte 1865 nach Chicago zurück, 1870 besuchte er die Minendistricte von Süd-Amerika zum Studium der dortigen sanitären Verhältnisse. Während seines dortigen Aufenthalts sammelte er gleichfalls eine grosse Anzahl naturwissenschaftlicher Objecte, die er der Chicago Academy of Nat. Sc. überliess. Er veröffentlichte: *„On the medical and economical botany of the state"*, eine Beschreibung von Agassiz' naturwissenschaftl. Sammlungen in Silliman's Journal of Natural Sciences — *„Intramural interments and their influence on health and epidemics"* (1866) — *„Texas cattle disease"* (1868) — *„On drainage"* (1868) — *„The Chicago river and the public parks"* (1869) — *„Sanitary history of Chicago"* (1870), sowie mehrere botanische Abhandlungen. Seit 1859 war R. Prof. der Arzneimittellehre und med. Botanik am Coll. of Pharmacy in Chicago Gegen Ende seines Lebens zog er sich nach seiner alten Heimat Lebanon zurück und starb hier 24. März 1894.

Atkinson, pag. 643. — Kelly a. Burrage S. 1011. — J. F. Percy, John H. Rauch, a pioneer in the fight against quackery. J. Am. Med. Ass. Chicago 57 (1908) S. 2074 — Rep. Proc. Illinois Army & Navy M. Ass. Springfield 1896 (Bild). Pgl.

Rauchfuss, Karl Andreyevich R., zu St. Petersburg, geb. das. 27. Nov./9. Dec. 1835, studirte auch dort 1852—57, widmete sich seit 1859 der Pädiatrie, seit 1860 der Laryngologie. Von 1858—68 war er Prosector und Arzt am Findelhause, seit 1869 war er Director und Oberarzt des Kinderhospitals des Prinzen Peter von Oldenburg in St. Petersburg und leitete seit 1875 die pädiatrische Klinik der höheren med. Frauencurse. Seit 1876 war er kaiserl. russ. Leibpädiater. Er leitete Bau und Einrichtung des genannten Kinderhospitals (1867—69) und des St. Wladimir-Kinderhospitals in Moskau (1874—76) und führte in beiden das Princip strenger Isolirung der contagiösen Erkrankungen in Hospital und Poliklinik durch. Monographie: „Ueber die angeborenen Verschliessungen des Aortenostiums" (1869, russisch). Abhandlungen über: *„Kinderheilanstalten"* Gerhardt's Handb. d. Kinderkrankh. (2. Band, 2 Abtlg.) — *„Krankheiten des Kehlkopfes u. d. Luftröhre der Kinder"* (ebda 3. Bd., 2. Hälfte) — *„Die angeborenen Entwicklungsfehler und die Fötalkrankheiten des Herzens* (ebda 4. Bd., 1. Abtlg.), ferner schrieb er: *„Ueber Thrombose des Ductus Botalli"* — *„Thrombose und Embolie der Lungenarterien im Säuglingsalter"* — *„Angeborene Aortenstenose"* (Virchow's Archiv, 1859, 1860) — *„Ueber Laryngochirurgie"* (Petersb. med. Zeitschr., 1861) — *„Thyreotomie wegen Larynxtumor"*

(Ib. 1864) — „*Ueber Gelenkentzündung im Säuglingsalter*“ (Ib. 1863) — „*Ueber angeborene Herzfehler*“ (Ib. 1864, 75) — „*Ueber Croup*“ (Jahrb. für Kinderheilkunde, 1885). Er starb 14. Nov. 1915 in St. Petersburg.

Jb. f. Kinderheilk. *83* (1916) S. 80. — Vrach. St. Petersburg *19* (1907) S. 1225, 1262 (Bild). — Bild bei J. v. Bókay, Gesch. d. Kinderheilkunde S. 76. Red. H. V.

Raulin, Joseph R., geb. 19. März 1708 zu Aiguetinte bei Auch, liess sich nach seiner Promotion in Nérac (Guyenne) nieder, prakticirte daselbst etwa 10 Jahre lang und siedelte darauf nach Paris über, wo er königl. Leibarzt und Censor wurde, eine umfangreiche Praxis gewann und 12. April 1784 starb. R. war ein sehr fruchtbarer Schriftsteller. Die wichtigsten seiner Publicationen sind: „*Traité des maladies occasionnées par les promptes variations de l'air*“ (Paris 1752) — „*Traité des maladies occasionnées par les excès de chaleur, de froid, d'humidité etc.*“ (Ib. 1756) — „*Traité de la conservation des enfants etc.*“ (Ib. 1768, 2 voll.; 2. éd. 1779, 3 voll.) — „*Traité analytique des eaux minérales en général etc.*“ (2 voll., Ib. 1772—74) — „*Traité de la phthisie pulmonaire*“ (1782; 2. éd. 1784).

Biogr. méd. VI, pag. 545. — Dict. hist. III, pag. 787. — Poggendorff, II, pag. 575. Pgl.

Rauschenberg, Christian W. R., deutsch-amerik. Arzt zu Atlanta, Ga., geb. 29. Sept. 1823 in Waltershausen bei Gotha, studirte in Leipzig, wo er 1845 promovirte, siedelte einige Jahre später nach Amerika über, prakticirte hier in verschiedenen Städten, widmete sich dabei speciell dem Studium der Naturwissensch. und sammelte zahlreiche zoolog. und mineralog. Objecte für europäische Museen. Von seinen literar. Arbeiten, die zum Theil im Atlanta Med. and Surg. Journ. erschienen, sind zu nennen: „*Case of typhoid fever with pathology and treatment of continued fever*“ (1871) — „*Superfoetation*“ (1872) — „*Microscopic organisms as instigators of disease*“ (1872) — „*Cerebrospinal meningitis*“ (1873) — „*Fever in the light of modern physiology and pathology*“ (1873) — „*Cells and cell-life*“ (1873) — „*Report on hygiene*“ (1874) — „*Normal ovariotomy*“ — „*Menstrual physiology*“ (1874) — „*Ovulation and menstruation*“ (1876) — „*Sewage and drainage of Atlanta*“ (1877). Ausserdem verfertigte er zahlreiche Auszüge aus deutschen Journalen, aus Virchow's Archiv etc. für das Atlanta Med. and Surg. Journ., so u. d. T.: „*War typhus and dysentery*“ (1871) — „*General phenomena occurring after extensive burns of the skin*“ (1872) — „*What constitutes the process of taking cold*“ (1872) — „*The genesis of acute and chronic inflammation*“ (1873) — „*The transfusion of blood*“ (1873) — „*The operative treatment of pleuresic exsudations*“ (1873) — „*Catarrh of the genital organs of the female*“ (1873) — „*The treatment of cholera*“ (1873) — „*Croup and diphtheritis*“ (1872) etc. etc.

Atkinson, pag. 390. Pgl.

Rauschert, Joachim R., geb. zu Riga, studirte von 1744—51 in Tübingen, dann in Leyden und Berlin, erwarb 1756 die Doctorwürde in Leyden (Diss.: „*De carie ossium*“). In St. Petersburg 1757 examinirt, trat er als Arzt in die russ. Armee, leitete während des 7jähr. Krieges ein Lazareth in Königsberg in Pr., fungirte dann als Divisionsarzt in Schlesien und Pommern und machte sich um den Hospitaldienst in Russland verdient. Später, 1770, ältester Arzt beim Admiralitätshospital in St. Petersburg, wurde er 1776 als Oberarzt an das Moskauer Militärhospital versetzt, wo er als Lehrer der daselbst bestehenden med. Schule sehr thätig war. Er starb in Moskau 23. Febr. 1796.

v. Recke-Napiersky, III, pag. 478. — Tschistowitsch, CCLXXI. — Richter, Gesch. III, pag. 490. L. Stieda.

Raut, Otto R. (auch Rot de Ulma, von Roth), geb. zu Ulm 1460, studirte daselbst, sowie an verschiedenen Hochschulen, wurde 1488 Magister und bald darauf Dr. med. in Tübingen. 1490 kehrte er nach Ulm zurück, wurde 1493 Stadtarzt daselbst, erlangte eine ausgezeichnete Praxis und starb in den ersten Tagen des Jahres 1508. Er huldigte stark der Astrologie und ist Verfasser einer Schrift über Syphilis, betitelt: *„Pronosticum ad annos domini 1502 et 3 exploratum per . . . . item notatu digna de causa et cura morbi nunc temporis grassantis qui malum Franciae sive scorra nominatur“* (Hagenau 1501). Die Schrift ist dem Franzosen Alexander Raimond Peraudi, Cardinal von Santa Maria nuova und Bischof von Gurk, gewidmet.

Fuchs, Die ältesten Schriftsteller über die Lustseuche in Deutschland u. s. w., pag. 289, 407. Pagel.

Rauwenhoff, Nicolaas Willem R., 1768 in Elburg geb., studirte in Harderwijk unter van Geuns und Forster in Amsterdam und Leyden, wo er 1790 die Doctorwürde bekam. Er liess sich in Amsterdam nieder, wo er bald eine ausserordentlich ausgedehnte Praxis bekam und unter der Regierung des Königs Louis zum consult. Arzt ernannt wurde. 1806 wurde er Mitglied und im folgenden Jahre Vorstand der Provinzial-Medicinalbehörde gewählt, ein Amt, welches er bis zu seinem Tode (1818) innegehabt hat. Seine ungewöhnliche prakt. Wirksamkeit erklärt genügend, dass er keine literarischen Arbeiten hinterlassen hat.

H. Haakman, Ter nagedachtenis van N. W. Rauwenhoff. — v. d. Aa *16* S. 100. C. E. Daniëls.

Ravaton, Hugues R., war Chirurgien-supérieur der französ. Armeen und des Hospitals zu Landau (Pfalz), Inspecteur en chef der Hospitäler der Bretagne, Correspondent der Acad. de chir., ein sehr geschickter und erfahrener Chirurg, der sich namentlich um die Technik der Amputation (Lappenschnitt, mit Bildung von zwei Lappen) und um die Kriegschirurgie verdient gemacht hat. Er verfasste die ihrer Zeit besten Schriften über letztere: *„Traité des playes d'armes à feu, avec des opérations sur différens genres de maladies, et plusieurs méthodes nouvelles, tant pour les opérations de chirurgie que pour la réduction des fractures“* (Paris 1750) — *„Chirurgie d'armée, ou traité des plaies d'armes à feu et d'armes blanches“* (Ib. 1768); deutsch: *„Abhandl. von Schuss-, Hieb- und Stichwunden, nebst einem Anhange von der Einrichtung eines Feldhospitals. . . . . Aus der französ. Handschrift des Verf. übersetzt“* (Strassb. 1767, m. 7 Kpft.). Ausserdem schrieb er noch: *„Lettre sur l'accroissement des os et du bois“* (Mercure de France, 1758) — *„Pratique moderne de la chirurgie, publiée et augmentée par Sue le jeune“* (4 voll., Paris 1770).

Dict. hist. III, pag. 788. G.

Ravius, Joh. Jacobus Rau (s. Rau S. 730.)

Ravn, Nicolai Edvard R., geb. 27. April 1815 in Kopenhagen, absolvirte das Staatsexamen daselbst 1838, wirkte danach in verschiedenen Spitalsanstellungen, unternahm 1845—47 eine wissenschaftl. Reise, war während des Schleswig'schen Krieges 1848—50 als dirig. Lazaretharzt, während der grossen Choleraepidemie in Kopenhagen 1853 als dirig. Arzt eines Choleraspitals besonders thätig und promovirte 1856. 1860—62 fungirte er als Vicar von E. Fenger als Obermedicus am Frederiks-Hospital, von 1863—70 war er an die Spitze der einen med. Abtheilung des Kopenhagener Communespitals gestellt. Er war fortwährend als prakt. Arzt in Kopenhagen thätig. Ausser seiner Inaug.-Diss. *(„Om Svangerskabstidens Grändser“)* schrieb er in den Zeitschriften Abhandlungen und Aufsätze med.-klin. und obstetric. Inhalts. Er starb am 21. Dez. 1898.

Carøe, Den Danske Laegestand. Suppl. S. 90. Petersen.

Ravoth, Friedrich Wilhelm Theodor R., zu Berlin, geb. zu Penzlin (Mecklenburg-Schwerin) 30. Aug. 1816, wurde 1831 Lehrling der Chirurgie in Waren, bildete sich durch Selbstunterricht in den Schulwissenschaften weiter, kam nach Berlin, fand daselbst eine Stelle, die ihm Unterhalt gewährte, besuchte die den Chirurgen vorgeschriebenen Vorlesungen bei der Universität, machte nachträglich noch das Abiturienten-Examen, studirte Med. weiter, promovirte 1843 und ertheilte chir. Repetitorien für Studirende der Med. 1858 habilitirte er sich als Privatdocent. Die bekanntesten seiner Schriften sind: *„Schlemm's Operationsübungen am Cadaver"* (Berlin 1845; 3. Aufl. 1854) — *„Prolegomena zur rationellen med. Diagnostik und Semiotik für Kliniken und Klinicisten"* (Ib. 1851) — *„Klinik der Knochen- und Gelenkkrankheiten"* (I, Ib. 1856) — *„Handb. für die Heilgehülfen"* (1851; 1856; 1869) — *„Unterleibsbrüche"* (1863; 1867) — *„Grundriss der Akiurgie, zugleich 4. Aufl. von Schlemm's Operationsübungen"* (Leipz. 1860; 2. Aufl. 1868) — *„Handb. der Fracturen, Luxationen und Bandagen"* (Berlin 1870) — *„Herniologische und klinisch-chir. Erfahrungen und Beobachtt."* (Erlangen 1873) — *„K. E. Gedicke's Handb. der Krankenwartung"* (5. Aufl., neu bearbeitet, Berlin 1874). Mit Franz Vocke zusammen hatte er herausgegeben: *„Chir. Klinik. Ein Handb. der Chir. und Akiurgie"* (Berlin 1852, 4.). Er starb 2. März 1878 als Geh. Sanitätsrath (seit 1874). Mit Vorliebe beschäftigte er sich mit Herniologie, zeichnete sich durch die Einfachheit und Klarheit seiner chir. Vorträge aus, wirkte eifrig an den Bestrebungen zur Reform des med. Unterrichts mit und förderte die Krankenpflege durch Lehrbücher und prakt. Unterricht. Auch interessirte er sich für die Erziehung der heranwachsenden Jugend, speciell für die Froebel'schen Kindergärten. Er schrieb darüber eine kleine Schrift und unterrichtete auch in dem Seminar für Kindergärtnerinnen.

J. Hirschberg in Berliner klin. Wochenschr. 1878, pag. 141.—Vossische Zeitung. März 1878. — Hirschberg, Graefe-Sämisch *14*, 1 Abtlg. S. 81; *14*, 3 Abtlg, S. 181 (Anmerkung). G. H. V.

Rawson, s. Adams, Sir William A., Bd. I, pag. 27.

Ray, Isaac R., geb. in Beverly, Mass., 16. Jan. 1807, studirte zunächst in seiner Vaterstadt unter Leitung von Hart, sowie in Boston unter den Auspicien von Shattuck, wurde 1827 am Med. Depart. der Harvard University graduirt und begann in Portland, Maine, zu prakticiren. Hier hielt er zugleich Vorlesungen über Botanik, siedelte aber 2 Jahre später nach Eastport über, wo er specielles Interesse für die Psychiatrie gewann und die grundlegenden Studien zu seinem später veröffentlichten Werke: *„The jurisprudence of insanity"* (Boston 1838; Edinb. 1839; Lond. 1839, Boston 1871) machte. 1841 übernahm er die Stellung als Med. Superintendent des Maine Hosp. for the Insane in Augusta, vertauschte dieselbe 1845 mit der gleichen an dem im Bau begriffenen Butler Hosp. in Providence, Rhode Island, machte von hier aus eine längere Studienreise nach Europa, war nach der 1847 erfolgten Eröffnung des genannten Hosp. noch 20 Jahre lang an demselben thätig, prakticirte dann eine Zeit lang und liess sich im Herbst 1867 in Philadelphia nieder, wo er, 75 J. alt, 31. März 1881 starb. R. war ein tüchtiger Psychiater, Präsident der Assoc. of Med. Superintendents of Amer. Institutions for the Insane, und hat ausser der oben angeführten grösseren, selbständigen Schrift noch geschrieben: *„Mental Hygiene"* (Boston 1863) und *„Contributions to Mental Pathology"* (Ebenda 1873) sowie kleinere Aufsätze im Amer. Journ. of Med. Sc., Baltimore Med. Magazine u. a. Zeitschriften publicirt.

Amer. Journ. of the Med. Sc. LXXXII, 1881, pag. 284—88. — Kelly a. Burrage S. 1014. — Index Catal. *11* (1890) S. 1038 (Bibliographie u. Biographie). — 2. s. *14* S. 315. — Proc. Am. Ass. Arts & Sc. Boston n. s. *9* (1882—1883) S. 457. Pgl.

Rayer, Pierre-François-Olive R., geb. 8. März 1793 zu St. Sylvain (Calvados), studirte in Paris an der École pratique, sowie am Hôtel-Dieu und an

der Maison roy. de santé, promovirte 1818 mit der These: *„Sommaire d'une histoire abrégée de l'anatomie pathologique"*, wurde 1823 Mitglied der Acad. de méd., 1824 Arzt am Bureau central des hôpitaux, 1825 am Hôp. Saint-Antoine, 1832 am Hôp. de la Charité, 1837 an MAGENDIE'S Stelle Präsident des Comité consultatif de l'hygiène publique, 1843 Mitglied der Acad. des sc., 1848 consult. Arzt von Louis-Philippe und Präsident der Assoc. gén. de prévoyance et de secours mutuels des médecins, 1862 Prof. der vergleich. Med. und Decan der med. Facultät in Paris und starb daselbst 10. Sept. 1867. R.'s zahlreiche Arbeiten bewegen sich auf den Gebieten der pathol. Anat. und pathol. Physiol., der spec. Pathol. und Ther., Epidemiol., vergleich. Pathol. und Naturgeschichte. Er war ein hervorragender Diagnostiker und ist besonders bemerkenswerth durch sein bahnbrechendes Werk über Nierenkrankheiten: *„Traité des maladies des reins et des altérations de la sécrétion urinaire etc."* (Ib. 1837—41, 3 voll. m. Atlas in fol.; deutsch v. GUSTAV KRUPP, Cassel u. Leipz. 1839, Erlangen 1844). Von den anderen Publicationen citiren wir: *„De la morve et du farcin chez l'homme"* (Paris 1837; deutsch von KARL SCHWABE, Weimar 1839) — *„Hist. de l'épidémie de suette miliaire qui a regné en 1821 dans le Dép. de l'Oise et de Seine-et-Oise etc."* (Paris 1822) — *„Traité théorique et pratique des maladies de la peau etc."* (Paris u. London 1826, 27, 2 voll., nebst Atlas; 1835, 3 voll. m. Atlas; Brüssel 1840; engl. London 1833, 35; deutsch Weimar 1827; ital. Mailand 1830). Hier beschreibt er zu Tafel 22 die nach ihm benannte Krankheit, das Xanthoma, Fibroma lipomatodes, den Gelbknoten. — *„Mém. sur le delirium tremens"* (Paris 1819) — *„Rapport sur l'origine . . . de la fièvre jaune qui a regné en 1821 à Barcelone etc."* (Ib. 1822) — *„Rech. sur une espèce particulière d'hématurie endémique à l'isle de France (Saint-Maurice) etc."* (Ib. 1839); ferner rührt von R. her eine grosse Zahl von Notes, Mémoires etc. in den Verhandl. der Soc. de Biologie seit 1850. Auch war er seit 1822 Mitredacteur der Revue méd. und seit 1830 des Journ. univ. et hebd. de méd. et de chir.

Bullet. de l'Acad. de méd. XXXII, 1867, pag. 1107. — Gaz. méd. de Paris. 1867, pag. 375. — Dechambre, 3. Série, II, pag. 576. — Callisen, XV, pag. 384; XXXI, pag. 373. J. Roger, Les médecins normands, Paris 2 (1895) S. 121—126 (Bild). — Menetrier, Progrès méd. **42** (1927) S. 989—97. Pgl.

Rayger, Karl R., Physicus zu Pressburg, wurde 1664 zu Strassburg Doctor, lieferte viele Beobb. für die Miscellan. Nat. Curios. eine Beobachtung üb. d. Lungenprobe in: Miscell. Nat. Curios. in Germania Ann. VI (decas I) obs. 202 S. 299 ff. Er übersetzte des JAC. ROLANDI folgende Schrift aus dem Französ. u. d. T.: *„Aglossostomatographia, s. descriptio oris sine lingua, quod perfecte loquitur et reliquas suas functiones naturaliter exercet"* (Ephemerid. Nat. Curios. Ann., III, 1673).— De puella sine cerebro nata in Clericus-Manget Biblioth. anat. t. II 1699 S. 99 ff. Er starb 14. Januar 1707.

Joecher, III, pag. 1934. — Gyógyaszat *36* (1896) S. 302—304. G. H. V.

Raymann, Johann Adam R., ungarischer Arzt, geb. 1690 zu Eperies, studirte in Deutschland und Holland, wurde 1712 in Leyden Doctor, war darauf zuerst Physicus in Eperies, dann aber des Sarosser Comitats, wo er lange Jahre als Arzt thätig war. Er war seit 1719 Mitglied der Leopold. Akademie und ein fleissiger Mitarbeiter an den „Annales physico-medicae Vratislavienses". Die 63 Abhandlungen, die von ihm angeführt werden, betreffen theils Krankengeschichten, theils histor. Darstellungen von ihm beobachteter Epi- und Endemieen, theils meteorol. Beobachtungen. Er starb 23. April 1770. — Sein Stiefbruder, ebenfalls Johann Adam R. genannt, promovirt 1750 in Halle, war danach Physicus des Zempliner Comitats, starb jedoch schon 2 Jahre später.

Veszprémi, Cent. 2, pag. 313. — v. Wurzbach, XXV, pag. 73. G.

Raymann, s. a. RAIMANN.

Raymond, Dominique R., studirte und promovirte in Montpellier, war Doyen de l'agrégation de Marseille und starb 1765. Er ist bemerkenswerth als Verf. einer im hohen Alter, nach bereits 50jähr. ärztl. Thätigkeit, veröffentlichten Schrift: *„Traité des maladies, qu'il est dangereux de guérir“* (2 voll., Avignon 1757; Montp. 1800, Paris 1808; 1815), sie ist in vielen Beziehungen auch heute noch von Interesse. — s. a. bei Giraudy (II 760) —

Raymond, François R., studirte und promovirte gleichfalls in Montpellier und lebte als Arzt zu Marseille um die Mitte des vorigen und zu Anfang dieses Jahrh. Er war ein guter Beobachter und Schriftsteller. Erwähnenswerth sind von seinen Schriften: *„Hist. de l'éléphantiasis contenant aussi l'origine du scorbut, du feu St. Antoine, de la vérole etc.“* (Lausanne 1767), sowie: *„Mém. sur les épidémies dans lequel on recherche etc.“* (Paris 1785).

Dict. hist. III, pag. 788. — Dechambre, 3. Série, II, pag. 579. Pagel.

Raymundus von Sabunde. Mediziner und scholastischer Philosoph, geb. zu Barcelona zu Ende des 14. Jhdts., war sowohl theologisch als medizinisch gründlich vorgebildet, praktizierte 1430 als Arzt zu Toulouse und lehrte gleichzeitig an der dortigen Universität als Prof. der Theologie und Philosophie. Sein Hauptwerk ist die *„Theologia naturalis“*, in der er um 1436 neben dem Aristoteles auch das Lesen im *„Liber naturae“* empfahl. (Straßburg 1496; franz. Rouen 1569, 1603).

Neuburger, Gesch. d. Med. S. 418. Hab.

Raynaud, Maurice R., geb. 10. Aug. 1834, studirte in Paris, promov. 1862 mit der These: *„Sur l'asphyxie locale et la gangrène symétrique des extrémités“*, in der er die nach ihm benannte Krankheit, d. h. die symmetrische Gangrän, beschreibt (vgl. auch: *„Nouvelles recherches sur la nature et le traitement de l'asphyxie locale des extrémités“* (Arch. gén. de méd. 1874, 1 S. 5—21, 189—206). Weiter promovierte er mit den Schriften: *„De Asclepiade, Bithyno, medico ac philosopho“* und *„Les médecins au temps de Molière“* zum Dr. ès lettres, wurde 1865 Médecin des hôpitaux, 1866 Agrégé der Facultät mit den Arbeiten: *„Sur les hyperhémies non phlegmasiques“* und *„De la révulsion“*, 1879 Mitglied der Acad. de méd., hielt vertretungsweise Vorlesungen an der Universität, sowie am Hôp. Lariboisière und an der Charité mit grossem Erfolge, starb aber plötzlich im besten Mannesalter 29. Juni 1881. Ausser den genannten literar. Arbeiten rühren von R. noch her ein Vortrag in der Acad. de méd.: *„Sur l'infection et l'immunité vaccinales“*; ferner der Aufsatz: *„Sur le traitement du rhumatisme cérébral par les bains froids“*, sowie: *„Sur la salive d'un enfant mort de la rage“*; letztere Arbeit ist das Resultat von in Gemeinschaft mit Pasteur und Lannelongue angestellten Untersuchungen. Er gab auch Leçons von Germain Sée (s. d.) heraus.

Gaz. hebd. 1881, pag. 424, 439. — Peter im Bull. de l'Acad. de méd. 1881, 2. Sér., X, pag. 865—67. — Le progrès méd. 1881, pag. 552. Pgl.

Razoux, Jean R., geb. zu Nîmes 6. Juni 1723, studirte und promovirte in Montpellier, liess sich in seiner Vaterstadt nieder, wo er Arzt am Hôtel-Dieu war und 1798 starb. Er veröffentlichte: *„Tables météorologiques et nosologiques, dressées à l'Hôtel-Dieu de Nîmes depuis 1. juin 1757 jusqu'au 1. juin 1762“* (Basel 1767) — *„Dissert. . . . contenant le détail d'une fièvre maligne laiteuse etc.“* (Journ. encycl., 1772) — *„Lettres sur l'origine du goût“* (1755) — *„Sur une hydrophobie communiquée par la respiration“* (Journ. de méd., VII, 1757) — *„Obs. sur une quantité prodigieuse de vers sortis du nez“* (Ib. IX, 1758) — *„Mémoires sur les épidémies“* (preisgekr. 1786 von der Soc. roy. de méd. de Paris).

Dict. hist. III, pag. 789. — Dechambre, 3. Série, II. pag. 583. Pgl.

Re, Giovanni Francesco R., geb. 1773 in Condove in Italien, studirte und promovirte in Turin, praktizirte eine Zeit lang in Susa, erhielt darauf

den Lehrstuhl der Mathematik am Collége de Carignan und wurde später Prof. der Chemie, Botanik und Arzneimittellehre an der Thierarzneischule in Turin, wo er 2. Nov. 1833 starb. Er schrieb: *„Lettera sopra un nuovo succedaneo della corteccia del Peru“* (Turin 1820), sowie verschiedene Aufsätze über Brown's Theorie, über den Rotz, über Chinarinde u. s. w. Seine Arbeiten sind abgedruckt in den Verhandl. der Akad. der Wissensch. zu Turin.

Schrader-Hering, pag. 340. — Dechambre, 3. Série, II, pag. 583. — Callisen, XV, pag. 392; XXXI, pag. 378. Pgl.

Read, Alexander R., geb. in Schottland, studirte und promovirte 1620 in Oxford, wurde dann Fellow des Roy. Coll. of Phys. in London, prakticirte daselbst und war Lehrer der Anat. und Chir. Er schrieb einige, z. Z. beliebte, aus Riolan, Du Laurens u. A. compilirte Werke: *„The manual of the anatomy or dissection of the body of man“* (London 1634 u. öfter) — *„Chirurgical lectures on wounds“* (Ib. 1634) — *„Chir. lectures on tumours and ulcers“* (Ib. 1635) — *„A treatise of the first part of chirurgery called συνθετική, etc.“* (Ib. 1638) — *„Works containing chirurgical lectures etc.“* (Ib. 1650) — *„Treatise of all the muscles of the body of man“* (3. Aufl. 1659) — *„Chirurgorum comes or the whole practice of chirurgery“* (Ib. 1637).

Dict. hist. III, pag. 789. — Dechambre, 3. Série, II, pag. 590. Pgl.

Read, Sir William R., engl. Augenarzt in der 1. Hälfte des 18. Jahrh., ursprünglich Schneider, liess sich 1694 in der Strandstr. in London als Okulist nieder, nachdem er ein Buch über Augenkrankheiten unter seinem Namen hatte schreiben lassen. Er hatte grossen Erfolg, sodass die Königin Anna selbst auf ihn aufmerksam wurde, die sehr an den Augen litt und sich von ihm behandeln liess. Als Dank für die Behandlung wurde er in den Ritterstand erhoben und später Okulist Georgs I. Er war ein guter Bekannter von Swift und schrieb den sehr beliebten: *„Treatise of the eye containing a short but exact description of the structure, situation, . . . as also the causes, symptoms and cures of 130 diseases incident to them“* (Lond. 1706). Er starb 24. Mai 1715 in Rochester.

Garrison, a. a. O. S. 385. — Seccombe, Dict. nat. biogr, *47* S. 354. — Hirschberg (Graefe-Sämisch, *14*, 1 Abtlg.) S. 122. Hab.

Read, Al.-Phil. R., geb. im Hennegau, studirte und promovirte 1759 in Montpellier mit der Diss.: *„De auditu“*, war Anfangs Militärarzt, seit 1767 Hospitalarzt in Metz, ferner Arzt des Gefängnisses, sowie des Dépôt de mendicité daselbst und Inspecteur der Mineralquellen. 1787 erhielt er eine Anstellung beim Herzog von Orléans und beim Corps des hussards. Sein Todesjahr ist unbekannt geblieben. Er war Mitglied der Acad. des sc. und schrieb: *„Essai sur les effets salutaires du séjour des étables dans la phthisie“* (Metz 1771; 1776) — *„Hist. de l'esquinancie gangréneuse pétéchiale qui a regné dans le village de Marcon, auquel on a joint un essai sur les affections vaporeuses et un mémoire sur les bronchocèles du pays messin“* (Ib. 1777). Pgl.

Read, John R., zu Lond. geb. 1760, chir. Instrumentenmach. der Armee, Erfind. der Magenpumpe, schrieb über dieselbe: *„Appeal to the medical profession on utility of the improved patent syringe; etc.“* (Lond. 1824) und *„A vindication of his patent syringe, against interested opposition and unphilosophical objections; etc.“* (Ib. 1826). Er hatte noch andere in der Med. und Landwirthschaft gebrauchte Apparate erfunden und starb 3. Mai 1847, 87 Jahre alt.

London Med. Gaz. New Ser., IV, 1847, pag. 836. G.

Reamy, Thaddeus Asbury R., Prof. der Geburtsh., Gynäkol. und Kinderkrankh. am Med. Coll. of Ohio in Cincinnati, geb. in Frederick co., Va.,

28. April 1829, studirte am Starling Med. Coll. und wurde 1854 graduirt. Darauf prakticirte er bis 1870 in Zanesville und zog dann nach Cincinnati, im Jahre 1871. Er war Prof. der Materia medica und Therapie im Cincinnati Coll. of Med. and Surg. von 1858—1860, Chirurg des 13. Provost Marshall Districts von Ohio 1863, Professor für Frauen- und Kinderkrankheiten im Starling Med. Coll. 1864 bis 1871, Professor der Geburtshülfe und Kinderkrankheiten im Med. Coll. von Ohio von 1871 bis 1888, wo er Professor der klinischen Gynäkologie wurde. Er war auch Chirurg und Geburtshelfer am Good Samaritan Hosp. Er starb am 11. März 1909 in Cincinnati. Er schrieb: *„Metastasis of mumps to the testicle treated by cold“* (Medical Councillor, 1855) — *„Typhoid fever“* (Ib. 1852) — *„Epidemic diphtheria“* (Ohio Med. and Surg. Journ., 1859) — *„Obstetrical report“* (Transact. of the Ohio State Med. Soc., 1866) — *„Bromide of potassium in cerebral diseases“* (Cincinnati Med. News) — *„Puerperal eclampsia“* (Transact. Ohio Med. Soc., 1868) — *„Cancer of the uterus“* (Ib. 1876) — *„Lacerations of perinaeum“* (Amer. Gynaecol. Soc., 1877) u. A. m.

Atkinson, pag. 219. - Kelly a. Burrage a. a. O. S. 1016. - Ind. catal. 2. s. *14* S. 331.

Hab. Pgl.

Rebecque, Jacques-Constant de R., Arzt in Lausanne im 17. Jahrh., studirte und promovirte in Montpellier und schrieb u. A.: *Medicinae Helvetiorum prodromus: pharmacopoeae Helvetiorum specimen“* (Genf 1677) — *„Atrium medicinae Helvetiorum seu eorundem pharmacopoeae promptuarium, observationesque medicae rarissimae ac selectissimae“* (Ib. 1690; französ. Bern 1709).

Biogr. méd. VI, pag. 556. — Dechambre, 3. Série, II, pag. 593. Pgl.

Recalcus, Giulio R., geb. in Soligno 1552, prakticirte und war Prof. in Ferrara, wo er 1645 starb. Seine Schriften sind: *„Consultatio de lue sarmatica“* (Ferrara 1600, fol.) — *„De similarium corporum natura“* (Ib. 1621) — *„De febre typhode tractatus“* (Ib. 1638).

Biogr. méd. VI, pag. 556. — Dechambre, 3. Série, II, pag. 594. Pgl.

Récamier, Joseph-Claude-Anthelme R., geb. zu Rochefort (Ain) 6. Nov. 1774, studirte und promovirte in Paris 1800 mit dem *„Essai sur les hémorrhoides“*, war zuerst Chirurg. auxiliaire 3. Cl. beim Sanitätscorps der Alpenarmee und machte 1793 die Belagerung von Lyon mit, wurde dann Chir. auxil. der Marine im Hafen von Toulon, später 1. Stabsarzt eines Kriegsschiffes, siedelte aber 1797 nach Paris über, wurde bald (1801) Arzt am Hôtel-Dieu, an dem er 40 Jahre lang thätig war, hielt daselbst 1796 zum ersten Male klinische Vorlesungen und nahm in ausgedehntem Maasse zu pathol.-anat. Lehrzwecken Sectionen vor, wurde Prof. der Med. am Collége royal de France und der med. Klinik an der Facultät. 1831 seines Professorats für verlustig erklärt, weil er sich weigerte, den Eid nach der neuen Ordnung der Dinge zu leisten, wurde er später jedoch wieder eingesetzt und starb 22. Juni 1856. R. war ein ausserordentlich tüchtiger Lehrer und geschickter Operateur. In der Geschichte der Gynäkologie ist er bekannt durch die von ihm ausgegangene Wiedereinführung des Speculum vaginae, das er seit dem J. 1801 zu therapeutischen Zwecken in Gestalt einer konischen Röhre gebrauchte, aber erst 1818 bekannt machte, sowie durch seinen Vorschlag der Behandlung des Krebses durch Druck. Das bezügliche Werk ist betitelt: *„Recherches sur le traitement du cancer par la compression méthodique etc.“* (2 Bde., Paris u. Montp. 1828). Andere der zahlreichen Schriften R.'s sind: *„Sur l'ablation de l'utérus cancéreux“* (Rev. méd., 1829) — *„Sur les affections puerpérales“* (Ib. 1831) — *„Sur les contractions musculaires permanentes par cause locale et sur le succès du massage dans ce cas“* (Ib. 1838) — *„Sur la meilleure méthode de traitement du choléra“* (Ib. 1832) — *„Rech. sur les kystes hydatiques du foie et de la rate“* — *„Rech. sur l'opération de l'empyème purulent“* —

„Mém. sur les polypes utérins“ (Rev. méd.) — *„Traitement du cancer par la compression“* (Ib. 1827) — *„Obs. d'une extirpation complète de l'utérus pratiquée à l'Hôtel-Dieu de Paris“* (Arch. gén. de méd., T. XXI, 1829) — *„Nouvelles extirpations de la matrice“* (Ib. T. XXIII, 1830). Auch war R. Mitredacteur der Revue méd. von 1832—38 und der Encyclop. des sc. méd. seit 1824.

Dubois in Mém. de l'Acad. de méd. XX, 1856. — Dechambre, 3. Série, II, pag. 594. — Callisen, XV, pag. 396: XXXI, pag. 379. — P. Triaire, R. et ses contemporains. Paris 1899. — Éloge von Henry Gourand (II S. 812) — Index catal. 2. s. *14* S. 333, 3. s. *9* S. 75. — Sauve, Bull. soc. méd. de Saint Luc... Bourges *34* (1928) S. 163—204 (Bild) — Lenormant, Progrès med. *39* (1924) Suppl. illustr. S. 73—77. Pgl.

Recchi, Nardo Antonio R., geb. zu Montecorvo (Königr. Neapel) zu Beginn des 16. Jahrh., war Arzt des Königs Philipp II. von Spanien und Archiater des Königreiches Neapel. Im Auftrage des Königs sollte er bei einem Aufenthalte in Madrid aus den kostbaren Manuscripten von Francisco Hernandez über Mexico alle auf Medicin bezüglichen Abschnitte excerpiren, starb aber noch vor Vollendung dieser Arbeit. Erst 100 Jahre später wurden seine Excerpte von der Accad. dei Lincei unter Leitung des Fürsten de Cesi u. d. T.: *„Rerum medicinalium novae Hispaniae thesaurus seu plantarum, animalium, mexicanicorum historia...“* (Rom 1651, 2 Bde., fol.) veröffentlicht, nachdem die span. Ausg. u. d. T.; *„De la naturaleza y virtudes de las arbolas, plantas y animales de la nueva España que se approcheva la medicina“* (Mexico 1615) schon früher erschienen war.

Dechambre, 3. Série, II, pag. 597. Pgl.

Rech, André-Pamphile-Hippolyte R., geb. 31. Mai 1793 in Montpellier, studirte und promovirte daselbst 1814 mit der These: *„De l'aitiologie des maladies en général“*, brachte darauf 3 Jahre mit dem Specialstudium der Psychiatrie unter Esquirol in Paris zu, wurde 1822 Chef der psychiatr. Abtheilung am Hôtel-Dieu seiner Vaterstadt und bewirkte deren Verlegung nach St.-Charles in eine besondere, noch heute existirende Anstalt. Ausserdem hielt er eine Klinik und Vorlesungen über Psychiatrie, wurde 1825 Agrégé, 1829 Prof. der internen Klinik, errichtete 1837 noch eine Privatheilanstalt für Geisteskranke und starb 7. März 1853 an Apoplexie. Seine Schriften sind: *„Considérations sur le siége de l'épilepsie“* (Ephém. méd. de Montp., IV, 1827) — *„Compte rendu de la clinique des aliénés“* (Montp. 1829) — *„Emploi du musc dans le traitement de l'épilepsie“* (Ephém. méd. de Montp., IX, 1829) — *„Rapp. sur le choléra-morbus asiatique qui a regné dans le midi de la France“* (zusammen mit J. M. Dubreuil, Montp. 1835) — *„Obss. et considérations sur la catalepsie“* (Journ. de la Soc. de méd. de Montp., X, 1845) — *„Mém. sur la douche et les affusions froides sur la tête dans le traitement des aliénations mentales“* (Ib. XIV, 1847).

Dechambre, 3. Série, II, pag. 598. Pgl.

Rechberger, Johann Anton R., zu Wien, geb. 1731, war Dr. chirg. und k. k. Leibwundarzt. Er hat folgende Schriften verfasst: *„Bekanntmachung einer besonderen Art von Hebel und dessen Anwendung und Nutzen in der Geburtshilfe“* (Wien 1779) — *„Vollständige Geschichte der Einimpfung der Blattern in Wien, u. s. w.“* (Ib. 1788). Er starb 10. Febr. 1792.

v. Wurzbach, XXV, pag. 98. G.

Reck, Friedrich R., geb. 17. März 1827 zu Gandersheim im Braunschweigischen, studirte seit 1847 in Göttingen und Tübingen, promovirte 1850, machte als freiwilliger Arzt den Schleswig-Holstein'schen Krieg mit, setzte dann seine Studien in Prag, Wien und Paris fort und liess sich 1854 in Börssum nieder. 1855 siedelte er als Militärarzt nach Braunschweig über, machte 1866 den Feldzug mit und widmete sich seit 1868, nachdem er seine militärärztliche Stellung aufgegeben, hauptsächlich der öffentlichen Gesundheitspflege, speciell bezüglich der Stadt Braunschweig selbst. Er machte Reisen nach England, nahm

an allen hygienischen Versammlungen Theil, wurde 1877 Vorsitzender des neu gegründeten Vereins für öffentl. Gesundheitspflege in Braunschweig und suchte durch Vorträge, Zeitungsartikel und Flugschriften in den ihm nahestehenden Kreisen für die Aufgaben der öffentlichen Gesundheitspflege Interesse und Verständniss zu erwecken. Auch machte er sich durch verschiedene sanitäre Reformen, speciell des städt. Unterrichtswesens, um seinen Wohnort sehr verdient. R. starb an Parotitis suppurativa 2. Nov. 1878.

Deutsch. med. Wochenschr. 1878, pag. 606. — Vierteljahrsschr. f. öffentl. Gesundheitspflege. 1879, pag. 167. — Aerztl. Vereinsblatt, *8* (1879) S. 57—59. Pagel.

Recklinghausen, Friedrich Daniel von R., zu Strassburg, geb. 2. Dec. 1833 zu Gütersloh in Westfalen, studirte von 1852—55 zu Bonn, Würzburg, Berlin und machte, nachdem er daselbst mit der Diss. *„De pyaemiae theoriis“* 1855 promovirt worden, noch 3 Semester lang unter Virchow pathol.-anat. Studien. Nach einer Reise, die er nach Wien, Rom und Paris unternommen, fungirte er von 1858—64 als Assistent des pathol.-anat. Instituts zu Berlin, wurde 1865 zum Prof. ord. der pathol. Anatomie in Königsberg ernannt, nach $^1/_2$ Jahr bereits in gleicher Eigenschaft nach Würzburg berufen, von wo er 1872 an die neu begründete Universität Strassburg übersiedelte. Er ist corresp. Mitglied der Berliner Akad. der Wissenschaften. Von seinen Schriften führen wir an: *„Die Lymphgefässe und ihre Beziehung zum Bindegewebe“* (Berlin 1862) — zusammen mit P. Meyer: *„Mikro-Photographieen nach pathol.-anat. Präparaten u. s. w.“* (Heft 1, Strassb. 1878) — *„Ueber die multiplen Fibrome der Haut und ihre Beziehung zu den multiplen Neuromen. Festschrift für Rud. Virchow* (Berlin 1882, m. 5 Tafeln) Hier beschrieb er erstmalig die nach ihm benannte Krankheit, die Neurofibromatosis generalis. Von weiteren Krankheiten wurden nach ihm genannt die Ostitis deformans (Vgl. *„Demonstration von Knochen mit Tumor bildender Ostitis deformans“* Tagebl. d. Naturf. vers. 1889 [Heidelberg 1890] S. 321) — und *„Die fibröse oder differmierende Ostitits, die Osteomalacie und die osteoplastische Carcinose in ihren gegenseitigen Beziehungen“* (1891); ferner schuf er das neue Krankheitsbild der *„Haemochromatose“* (Tagebl. d. Naturf. Vers. 1889 [Heidelberg 1890] S. 324) — und schrieb *„Ueber Akromegalie“* (Virchows Arch. *119* [1890] S. 36), wo er den Namen *„Pachyakrie“* für das abnorme Dickenwachstum der Finger gebrauchte. Weiter schrieb er *„Untersuchungen über Spina bifida“* (Berlin 1886) und das *„Handbuch der allgem. Pathol. des Kreislaufes und der Ernährung“* (Billroth u. Luecke, Deutsche Chirurgie, Lfg. 2, 3, Stuttg. 1883). Weitere Arbeiten finden sich in Zeitschriften, wie Virchow's Archiv u. s. w. Ausser den oben genannten Krankheitsbildern entdeckte er die mit den weissen Blut- und Lymphkörperchen identischen Wanderzellen des Bindegewebes, beobachtete in der von ihm erfundenen sog. *„feuchten Kammer“* die Gestaltveränderung und amöboide Bewegung der Eiterzellen im lebenden Zustand, wodurch er der Entzündungslehre ihre Grundlage gab, ferner entdeckte er das Verhältnis der Lymphgefässe und Bindegewebe und die Stomata der sich in oberflächlichen Netzen verzweigenden Lymphgefässe im Bauchfell, durch welche diese Flüssigkeiten usw. direkt aus der Bauchhöhle aufsaugen können. Er starb 26. August 1910 in Strassburg.

Brockhaus, Convers.-Lexik. 12. Aufl., XII, pag. 353. — Virchow-Hirsch Jber. *45*, 1 (1910) S. 436 (Nekrologe). — Ribbert, Dtsch. med. Wschr. 1903 S. 934. — Jost, Münch. med. Wschr. 1903 S. 1203—1205. — Pagel, Allg. D. Biogr. *53* S. 246. — H. Chiari, Verhdlgn. d. path. Ges. Jena *15* (1912) S. 478—488. — G. Hauser, Sitzungsber. d. phys.-med. Soc. zu Erlangen *42* (1910) 1911 S. 1—10. Hab. Pgl.

Reclam, Karl Heinrich R., zu Leizig, geb. daselbst 18. Aug. 1821, studirte in Leipzig, Prag, Wien und Paris, wurde 1846 in Leipzig Dr. mit der Diss. *„De plumarum pennarumque evolutione disquis. microsc.“*, 1858 Privatdocent, 1860 Prof. e. o. der Med. in Leipzig, war seit 1877 auch Polizeiarzt und hat sich literarisch vorzugsweise mit der Gesundheitspflege in vielen Schriften beschäftigt,

von denen wir anführen: *„Nahrungsmittel und Speisewahl“* (Leipz. 1855) — *„Experiment. Unterss. über die Ursache der Chylus- und Lymphbewegung und der Fettresorption“* (Ib. 1858, 4.) — *„Geist und Körper in ihren Wechselbeziehungen“* (Ib. 1859) — *„Das Buch der vernünftigen Lebensweise“* (Ib. 1863; 2. Aufl. 1876) — *„Des Weibes Gesundheit und Schönheit“* (Ib. 1864, 1883) — *„Der Leib des Menschen“* (Stuttg. 1870; 2. Aufl. 1877) u. s. w. Ausserdem redigirte er von 1858—61 den *„Kosmos“*, 1869—70 die *„Deutsch. Vierteljahrsschr. f. öffentl. Gesundheitspflege“*, seit 1875 die *„Gesundheit“*. Auch für die Einführung der Leichenverbrennung in Deutschland hat er sich besonders interessirt. Er starb 6. März 1887.

Brockhaus, Convers.-Lexik. 12. Aufl., XII, pag. 354. Red.

Recorde, Robert R., geb. zu Anfang des 16. Jahrh. in Tenby, studirte in Oxford und war bereits Prof. der Mathematik und Rhetorik, als er zur Med. überging. Er studirte und promovirte 1545 in Cambridge, ging wieder nach Oxford zurück, übernahm daselbst seine frühere Stellung als Prof. der Mathematik und liess sich 1547 in London nieder, wo er dann Arzt Eduard's VI. und später der Maria Tudor wurde und 1558 (im Schuldgefängniss) starb. Er schrieb: *„The urinal of physic and the judicial of urines“* (London 1547, 1558, 67, 74, 82, 1651), sowie eine Reihe mathematischer Schriften.

Dechambre, 3. Série, II, pag. 622. — Poggendorff, II, pag. 582. Pgl.

Reder, Ignaz R., zu Mellrichstadt in Franken, patriotischer Arzt, geb. daselbst 10. Juli 1746, studirte in Fulda, Köln und Würzburg, besuchte dann mehrere Universitäten in Deutschland und Italien, namentlich Padua, und wurde 1773 in Erfurt mit der *„Diss. inaug. sistens epidemiam, ut Mellerstadii se exhibuit“* (4.) Doctor. In seinem Geburtsorte lebte er darauf, mehrere ihm angebotene Lehrstellen ausschlagend, grösstentheils seinen Studien und schrieb u. A.: *„Arbeit und Lohn der auf dem Lande angestellten Aerzte u. s. w.“* (Frankf. u. Leipz. 1789) — *„Lohn und Dank der Aerzte in Franken“* (Hildburghausen 1791) u. s. w. Am 30. Aug. 1796 zog er an der Spitze der durch die Sturmglocken herbeigerufenen Bürger und Bauern gegen die die Gegend plündernden Franzosen und fand dabei zwischen Heustreu und Hirschfeld seinen Tod. Auf seiner Begräbnissstätte wurde von dem Fürstbischof von Würzburg ein Denkmal errichtet, auch verschiedene Schriften seinem Andenken gewidmet.

Baader, II, Th. 2, pag. 160. — A. Clemens, I. R., eine Centenar-Erinnerung. D. Bayerland 1896. — v. Siebold, Dem Andenken R.'s. Nürnberg 1797, 8. Mit Porträt. — Heusinger, Biographie R.'s. Straubing 1807, 8. G.

Reder, von Schellmann, Albert Ritter geb. 22. Juni 1826 in Ebersdorf, Niederösterreich, studierte Medizin in Wien, wurde 1851 Dr. med. und 1853 Dr. chir., kam dann als Operateur an die Klinik Schuh, mußte aber einer schweren Haemoptoe wegen seine Stellung aufgeben, trat genesen 1854 in die Armee, wurde Dozent für theoretische Chirurgie, Instrumenten- und Bandagenlehre an der Josephsakademie, 1859 bekam er ein Kommando an die Abteilung für Dermatologie am Wiener allgem. Krankenhause unter Hebra, der mit ihm in Freundschaft verbunden war, 1860 habilitierte er sich für Dermatologie und Syphilis an der Josephsakademie und an der Wiener Universität mit der Schrift: *„Einteilung der Hautentzündungen“*. 1864 wurde er a. o. Prof., 1870 ord. Prof. an der Josephsakademie, wo er bis 1874 die genannten Fächer lehrte. 1866, sowie 1878 bei der Okkupation Bosniens war er als Chirurg im Felde und am Garnisonspital in Wien tätig, 1875 Stabsarzt, vorher schon ordentl. Mitglied des Militärsanitätskommittees. 1879 schied er aus dem aktiven Heeresdienst, 1887 wurde er mit dem Prädikate *„Schellmann“* in den Ritterstand erhoben. Von seinen Arbeiten seien genannt die über das Rhabdomyom des Hodens, das bis dahin unbekannt war, ferner das Kapitel *„Lyssa“* in Pitha-Billroths Handb. d. speziell. Chir., das Kap. *„Haut-*

blutungen" in Hebras Handb. d. Dermat. und sein Lehrbuch „*Pathologie und Therapie der venerischen Krankheiten*" (Wien 1863, 1868, 1870; ital. Neapel 1871). Nach seinem Ausscheiden stellte er seine vielseitige Ausbildung in den Dienst humanitärer Bestrebungen als Vorstand des roten Kreuzes, war Vizepräsident, seit 1891 Präsident des Wien. med. Doktoren-Kollegiums, förderte sehr viele Wohlfahrtseinrichtungen und führte regelmäßige wissenschaftliche Sitzungen ein. Er starb am 8. Nov. 1904 zu Wien.

Wien. klin. Wschr. 1904 S. 1264 (Riehl). — Wien. med. Presse 1904 Nr. 46. Kirchenberger a. a. O. S. 166—168. Hab.

Redfern, Peter R., zu Belfast, geb. zu Chesterfield, Derbyshire, 17. Dec. 1821, studirte in Edinburg, auch in Paris und Wien, wurde 1843 Member, 1851 Fellow des R. C. S. Eng., 1847 Dr. med. der Lond. Univers., 1845 Docent der Anat., Physiol. und Histol. beim Univers. and King's Coll. zu Aberdeen, 1859 Surgeon der dortigen Roy. Infirmary, wurde 1860 als Prof. der Anat. und Physiol. an das Queen's Coll. zu Belfast berufen, 1863 Prof. der Queen's Univers. in Irland, 1873 Mitglied von deren Senat und 1879 Mitglied des Senats der Royal University. Er schrieb über „*Abnormal nutrition in articular cartilages, with experimental researches on the lower animals*" (1850) — „*On the epigastric and obturator arteries in connexion with hernia*" (Monthly Journ. of Med., 1850) — „*Development of cancer and on tumours of the neck*" (Ib. 1850) — „*Case of hydrophobia*" (Ib. 1851). Er starb 1912.

Brit. med. J. 1913, 1 S. 5. — Lancet 1913, 1 S. 204. Red.

Redi, Francesco R., geb. 18. Febr. 1626 in Arezzo, studirte Philosophie und Medizin in Florenz und Pisa, promovirte an letzterer Universität 1647 in beiden Facultäten, war zuerst Arzt in Pisa, ging 1668 nach Florenz und erwarb sich hier durch seine Leistungen bald einen solchen Ruf, dass die Grossherzöge Ferdinand II. und später Cosmus III. von Toscana ihn zu ihrem Leibarzt ernannten. Zugleich erhielt R. eine Professur der Med. zu Pisa und wurde Mitglied der Accademia del Cimento. In seinen letzten Lebensjahren litt er an Epilepsie und starb zu Pisa 1. März 1697. R. war ein „durch vielseitige Gelehrsamkeit, prakt. Tüchtigkeit und poëtische Begabung hervorragender Arzt und Naturforscher". Von seinen zahlreichen, gediegenen Arbeiten sind hervorzuheben die musterhaften Forschungen über das Viperngift, deren Resultate niedergelegt sind in: „*Osservazioni intorno alle vipere*" (Florenz 1664; Paris 1666; Florenz 1686; Neapel 1687; lat. Amsterdam 1678; Leipzig 1670) — „*Lettera sopra alcune opposizione fatte alle sue osservazioni intorno alle vipere*" (Florenz 1670, 1673, 1685; lat. Amsterdam 1675; Jena 1671). Nicht weniger berühmt sind R.'s Untersuchungen über die Fortpflanzung der niederen Thiere, worin er für den Satz: „Omne vivum ex ovo" und gegen die Generatio originaria eintritt, sowie seine helminthologischen Schriften. Die bezügl. Publicationen sind betitelt: „*Esperienze intorno alla generazione degli insetti*" (Florenz 1668, 1688; Neapel 1687; lat. Amsterdam 1670, 1671). — „*Esperienze intorno a diverse cose naturali, e particolarmente a quelle che ci son portate dell' Indie*" (Florenz 1671, 1686; Venedig 1712; lat. Amsterdam 1675; auch in Miscell. Acad. Nat. Cur. 1671) — „*Osservazioni intorno agli animali viventi, che si trovano negli animali viventi*" (Florenz 1684; Neapel 1687; lat. Amsterdam 1708, 1729) — „*Lettera intorno all' invenzione degli occhiali*" (Florenz 1678, 1690) — „*Opere*" (Venedig 1712, 1742; Neapel 1741 u. 1778; Mailand 1809—1811) — „*Opusculi varii*" (Florenz o. J.; Amsterdam 1685) — „*Opusculi di storia naturale*" (Florenz 1858) — „*Opusculorum pars prior et tomus alter*" (Amsterdam 1685/86; Leiden 1729). R. erkannte bereits, dass die Krätze durch die Anwesenheit eines Parasiten unter der menschlichen Haut hervorgerufen werde; s. dazu bei Bonomo (*1* S. 624) und bei L. Tozzi. Uebrigens hat sich R. durch mehrere poëtische und belletrist. Schriften, sowie durch

seine Mitarbeiterschaft am grossen Wörterbuch der Accademia della Crusca auch um die schönwissenschaftl. Literatur seines Vaterlandes verdient gemacht.

Biogr. méd. VI, pag. 556. — Dict. hist. III, pag. 790. — Dechambre, 3. Série, II, pag. 779. — Derblich in Wiener med. Wochenschr. XIV, 1864, Nr. 12, 13. G. M. Piccinini in Riv. stor. crit. sci. med. e natur. *13* (1922) S. 62—85 — A. Corsini. Ebenda S. 86—93. — A. Razzauti. Ebenda *18* (1927) S. 167—193. — D. Barduzzi im Med. ital. *6* (1925) S. 251—261. — M. Cardini in Vite dei Medici e Naturalisti celebri. Florenz 1914. — Ders. in Scientia (Rom) *41* (1927) S. 25—34. — Rufus Cole, Ann. med. History *8* (1926) S. 347—359. — Capparoni, Profili etc. 1, S. 89—92. — J. Guiart, Arch. de Parasitol. 1898, 1 S. 420—441 (Bild). — Vgl. auch Pagel, Bibliographie S. 656. — Hirschberg, Graefe-Sämisch *13* S. 270. — de Renzi, Storia... *4* S. 170. — Olpp, Hervorrag. Tropenärzte 1932 S. 235 (Bild Tafel LV). — Ind. catal. 3. s. *9* S. 79. — Bild (Statue) bei Castiglioni, Storia della medicina 1926 S. 547 Pagel.

Rees, George Owen R., zu London, geb. November 1813 in Smyrna, wurde 1836 in Glasgow Dr. med., 1844 Fellow des Roy. Coll. of Phys., war bei demselben 1852—53, 63—64 Censor, 1855—64, 1871 Consil., 1845 Goulstonian, 1857—58 Croonian Lecturer, 1869 Harveian Orator, 1850—51 bei der Londoner Med. Soc. Lettsomian Lecturer, er war ferner Physic. und Docent der prakt. Med. am Guy's Hosp., war auch Physic. des Pentonville Prison u. Physic. Extraordinary der Königin, Consult. Physic. des Guy's Hosp. und des Queen Charlotte's Lying-in Hosp. Er verfasste: „*A treatise on the analysis of blood and urine, in health and disease; etc.*" (Lond. 1836, 1845; Philadelphia 1848; deutsch von Alb. Braune, Leipzig 1837) — „*Treatment of urinary diseases*" — „*On the Nature and Treatment on Diseases of the Kidney connected with Albuminous Urine (Morbus Brightii)*" (London 1850; deutsch von Rosztok, Braunschweig 1852) — „*On calculous disease*" (London 1856) ausserdem die Lettsomian Lectures (London Med. Gaz. 1851), die Croonian Lectures (Lancet 1857) und Beiträge zu den Philosoph. und Med.-Chir. Transact. u. s. w. Er starb 27. Mai 1889 an Apoplexie.

Medical Directory. — Webb, Dict. nat. biogr. *47* S. 399. Red.

Reese, John James R., Prof. der gerichtl. Med. und Toxikologie an den Med. and Legal Departments der Universität zu Philadelphia, ist dort 16. Juni 1818 geb., studirte in Philadelphia und wurde 1839 graduirt. Seitdem prakticirte er in Philadelphia. Er war 1865—1891 Prof. der gerichtlichen Medizin und Toxikologie, auch Physician des St. Josephs Hosp. und des Gynecological Hosp., sowie der Infirmary für Kinderkrankheiten, Fellow des Coll. of Phys. Philadelphia und starb 4. Sept. 1892 in Atlantic City, New Jersey. Er schrieb, ausser zahlreichen Journalaufsätzen: „*Analysis of physiology*" (Philadelphia 1847, 1852) — „*American medical formulary*" (Ebda. 1850) — „*Manual of toxicology*" (Ebda. 1874) — *Textbook of medical Jurisprudence and Toxicology*" (Ebda. 1884, 1889) und veranstaltete die 7. amerik. Auflage von Alfr. Swaine Taylor's „*Medical jurisprudence*".

Atkinson, pag. 23. — Kelly a. Burrage a. a. O. S. 1023. Pgl.

Reese, Walter Peterson R., in Selma, Ala., geb. in Putnam co., Ga., 30. Nov. 1818, studirte an den Universitäten von Philadelphia und St. Louis und wurde an letzterer 1842 zum Dr. med. graduirt. Bis 1851 prakticirte er in Lowndes co., Ala.; dann wählte er Selma zu seinem Wohnsitz. Er veröffentlichte Aufsätze über: „*Yellow fever*" — „*Typhoid fever*" — „*Marasmus peculiar to the black race*" — „*Hypodermic medication*" — „*On the use of the obstetric forceps*" — „*Influence of the mind in health and disease*" — „*Abortions*" — „*Public hygiene*" — „*Sickness tax*" — „*Drainage*" — „*Food inspection*" — „*School hygiene*", eine Reihe von Artikeln über „*Preventive medicine*" — „*Sanitary science*" — „*Water pollution*" etc.

Atkinson, pag. 215. Pgl.

Rega, Hendrik Joseph R., 1690 in Löwen geb., studirte in seinem Geburtsorte und in Paris, publicirte schon 1713 seine Abhandlung „*De sympathia,*

seu consensu partium corporis humani" (Haarlem 1721, 1739, 1765; Leipz. 1762; Löwen 1830) und wurde 1718 zum Dr. med. promovirt, während er schon seit 1716 die Professur der Chemie innehatte. 1719 wurde er Prof. der Anatomie und 1720 zum Prof. primarius an der Universität ernannt. R. bekam bald einen ausserordentlichen Ruf als Arzt und akademischer Lehrer und wurde ausserdem als Mensch auch sehr geehrt. Er starb 1754, wie man meint, an Erschöpfung durch zu anstrengende Arbeit. Ausser seiner schon genannten Abhandlung schrieb er: „*De urinis, tractatus duo*" (Löwen 1732, Leipzig 1761) — „*Accurata medendi methodus per aphorismos proposita*" (Löwen 1737) — „*Diss. medica de aquis mineralibus fontis Marimontensis*" (Ib. 1740) — „*Diss. med.-chem., qua demonstratur sanguinem humanum nullo acido vitiari*" (Ib. 1744).

Eloy, Dict. hist. de la méd. — Goethals, Henry Jos. Rega, Bruxelles 1840. Martins in Mém. de l'Acad. roy. de méd. de Belg. I, 1848, pag. 178. C. E. Daniëls.

Regio, Nicolaus de, Rheginus, s. Nicolaus de Deoprepio.

Regis, Pierre R., geb. 1656 in Montpellier, studirte und promovirte daselbst 1678, hörte darauf in Paris u. A. noch Duverney und Lemery, liess sich dann in seiner Vaterstadt nieder, musste aber, da er Calvinist war, nach Widerruf des Edicts von Nantes Frankreich verlassen, ging nach Amsterdam und prakticirte daselbst bis zu seinem 30. Sept. 1726 erfolgten Tode. Er veranstaltete eine Ausgabe der posthum erschienenen Schriften von Malpighi (Amsterd. 1698, 1700), ferner gab er in vermehrter und verbesserter Gestalt den botan. und med. Theil des Dictionnaire von Furetière heraus und veröffentlichte ausser kleineren Journalaufsätzen noch Beobachtungen über die Pestepidemie in der Provence.

Biogr. méd. VI, pag. 559. — Dechambre, 3. Série, III, pag. 100. Pgl.

Regius, s. Roy, de.

Regnas, Pseudonym für Will. Matth. Hendrik Saenger.

Regnaud, Jules, Pharmakologe und Ehrenprof. an der medizinischen Fakultät in Paris, studierte dort, wurde 1847 Doktor und Agrégé, 1855 Dr. phil., 1856 Prof. der Physik an der pharmazeutischen Schule, 1859 Chefapotheker der Zentral-Hospitalapotheke und Prof. der Pharmakologie bei der medizinischen Fakultät, trat 1892 zurück und starb 9. Febr. 1895. Er verfasste zahlreiche Arbeiten aus allen Gebieten der Pharmakologie. Pgl.

Regnault, Jean-Baptiste-Étienne-Benoît-Olive R., geb. zu Niort 1. Oct. 1759, besuchte das Collége des Cardinal Lemoine, wurde Mag. art. zu Paris, promovirte 1786 in Reims, wurde in demselben Jahre Oberarzt am Militärhospitale zu Gros-Caillou, bekleidete seit 1789 mehrere polit. und communale Aemter in Paris, war daselbst seit 1790 Arzt am Hôp. de la Charité zu Charenton, diente seit 1792 als ordentlicher Arzt bei der Mosel-Armee, floh aber, weil er wegen seiner gemässigt polit. Ansichten verhaftet werden sollte, nach Holland, begab sich später nach Hamburg, wo er mehrere Jahre prakticirte, liess sich 1801 in London nieder, kehrte aber 1814 nach Paris zurück, wurde consult. Arzt. des Königs Louis XVIII., Méd. en chef adjoint am Hosp. der kgl. Garden seit 1815, 1817 Arzt der Pagen des kgl. Hofes und starb, 70 Jahre alt, 28. Jan. 1836. R. war Hauptredacteur und Gründer des Journ. univers. des sc. méd. (seit 1816), sowie Mitredacteur des Journ. univers. et hebd. de méd. (seit 1830) und veröffentlichte, ausser einer Reihe von Artikeln in den genannten Zeitschriften, noch: „*Observations sur la phthisie pulmonaire ou essai sur la mousse (le lichen d'Islande) considérée comme médicament etc.*" (London u. Paris 1802; 1805; engl. London 1802; 1806).

Biogr. méd. VI, pag. 559. — Dechambre, 3. Série, III, pag. 102. — Callisen, XV, pag. 417; XXXI, pag. 384. Pgl.

Regnault, s. a. RENAULT.

Regnell, Anders Fredrik R., geb. in Stockholm 7. Juni 1807, studirte in Upsala und erwarb mit Auszeichnung den Titel eines Dr. med. 1837. Als er in Folge eines chron. Lungenleidens gezwungen wurde, ein milderes Klima aufzusuchen, reiste er 1840 nach Brasilien und liess sich in der Stadt Caldas in der Provinz Minas Geraes nieder. Hier widmete er, fleissig arbeitend, sein ganzes Leben naturgeschichtl., hauptsächlich botan. Forschungen und einer ausgebreiteten glücklichen und sehr einträglichen prakt. ärztl. Wirksamkeit. Vier Jahrzehnte in den Campos Brasiliens, konnte er nie sein altes Vaterland vergessen, sondern lebte beständig äusserst sparsam und entbehrend, um mit dem Vermögen, das er erwarb, die medic. und naturwissenschaftl. Forschung in Schweden unterstützen zu können. Schon 25 Jahre vor seinem 12. Sept. 1884 in Caldas erfolgten Tode fing er an, dahin nicht nur sehr reiche botan. Sammlungen, sondern auch eine Geld-donation nach der anderen zu schicken, so dass diese letzteren sich zuletzt auf beinahe eine Million Reichsmark beliefen. Hierdurch wurde er nächst Gustav Adolf der grösste Wohlthäter der Upsalaer Universität, und die einzige Bedingung, die er bei seinen Donationen machte, war, dass sie nie, so lange er lebte, öffentlich bekannt gemacht werden dürften. Er wollte die Wissenschaften fördern, ohne selbst bemerkt zu werden. In Folge seiner grossartigen brasil. Pflanzensammlungen wurden in der durch KARL FRIEDR. PHIL. MARTIUS (mit anderen) herausgegebenen Flora Brasiliensis mehrere neue Pflanzenarten beschrieben, wobei die R.'schen Pflanzenexemplare als Typen bewahrt wurden. Sein Name lebt nicht nur in dem botan. Genusnamen Regnellia, sondern auch in den Namen von 54 neuen Gewächsarten, von 16 verschiedenen Forschern in 5 verschiedenen Ländern beschrieben, fort.

Svenskt biogr. Handlex. 2 S. 323. Hedenius.

Regnier, Jean-Baptiste R., geb. in Sémur-en-Auxois (Côte-d'Or), war zuerst Militärchirurg und diente bei der Rhein-Armee, beendigte später seine Studien in Paris und promovirte 1807 mit der These: *„Considérations sur la force musculaire suivies de la description et de l'exposition chalcographique d'un nouvel instrument pour mesurer cette force“* (worin er ein von seinem Vater Edme R., Mechanicus in Paris, construirtes Manometer auf Wunsch von BUFFON beschreibt). Ausserdem schrieb R.: *„De la pustule maligne etc.“* (Paris 1829) und mehrere Aufsätze für die Arch. génér. de méd., Revue méd. etc.

Dechambre, 3. Série, III, pag. 105. — Callisen, XV, pag. 420; XXXI, pag. 385. Pgl.

Regnoli, Giorgio R., geb. 7. Oct. 1797 in Forli, studirte zu Pisa, machte eine wissenschaftliche Reise nach Paris, wo er sich unter DUPUYTREN in der Chir. vervollkommnete, wurde nach seiner Rückkehr als Wundarzt am Hospital in Pesaro und Lehrer der Anatomie angestellt. 1826 erhielt er einen Ruf nach Pisa als Chirurg, an Stelle von VACCA BERLINGHIERI, und Prof. der chir. Klinik daselbst. 1844 ging er nach Florenz an die Ecole de perfectionnement und starb daselbst 22. Aug. 1859 an einer Erkältungs-Pneumonie, welche er sich auf einer Reise nach Genua zugezogen hatte. R. war ein tüchtiger Operateur und glänzender Lehrer. Von ihm ist zuerst (im J. 1838) die partielle Resection des Unterkiefers zum Behufe der Exstirpation der Zunge, resp. grosser Geschwülste des Pharynx unternommen worden. Beschrieben ist diese Operation in: *„Nuovo metodo par l'estirpazione della lingua etc.“* (Pisa 1838). Andere Schriften R.'s sind: *„Sul metodo vagino-vesicale per l'estrazione della pietra“* (Pesaro 1824) — *„Dell' amputazione di una porzione di mascella inferiore per epulide cancerosa etc.“* (Ib. 1826) — *„Della estirpazione della maggior parte del palato osseo etc.“* (Pisa 1830) — *„Sulla estirpazione di un osteosarcoma degli ossi mascellari*

superiori" (Ib. 1831) — „*Intorno l'idrocele delle donne*" (Ib. 1832) — „*Osservazioni chirurgiche raccolte nella clinica e pratica del G. R.*" (Ib. 1837) u. s. w.

Dechambre, 3. Série, III, pag. 105. — Callisen, XV, pag. 420; XXXI, pag. 386. Pgl.

Rehfeld, Karl Friedrich R., geb. in Stralsund 2. Nov. 1735, studirte Anfangs Theologie in Jena, ging später aus Gesundheitsrücksichten daselbst zur Medicin über, promovirte 1756 mit der Diss. „*De febribus intermittentibus et speciatim de tertiana simplici*", prakticirte dann einige Jahre in seiner Vaterstadt, siedelte 1762 nach Greifswald über, wo er 1764 eine Professur der Med. und 1780 die Direction des von der schwed. Regierung etablirten Collegium sanitatis erhielt, 1792 1. Arzt des Königs wurde und 23. Jan. 1794 starb. R. ist Verf. einer ganzen Reihe kleinerer, unbedeutender akad. Gelegenheitsreden, Programme und Dissertationen.

Biogr. méd. VI, pag. 560. — Kosegarten, I, pag. 298. — Dechambre, 3. Série, III, pag. 111. Pgl.

Rehmann, Joseph R., zu St. Petersburg, geboren zu Donaueschingen, als Sohn des fürstlich Fürstenberg'schen 1. Leibarztes Joseph Xaver R., (geboren am 17. Oktober im Jahre 1753 zu Freiburg im Breisgau, † 1823), war Anfangs Landschaftsarzt der Grafsch. Hohenberg zu Rottenburg am Neckar, von 1807 an Prof. der spec. Pathol. und Ther. und med. Klinik an der med.-chir. Josephs-Akademie zu Wien mit dem Charakter eines k. k. Stabsfeldarztes und dem Titel eines k. k. Rathes. Er starb 6. Oct. 1831 an der Cholera zu St. Petersburg als wirkl. Staatsrath, Leibarzt des Kaisers, Chef des Civil-Medicinalwesens. Er schrieb: „*Notice sur un remède propre à remplacer le quinquina en beaucoup de cas et surtout . . . contre les fièvres intermittentes*" (Moskau 1809; auch deutsch Ib.), das Mittel ist die Schale des Granatapfels — „*Beschreibung einer thibetanischen Handapotheke. Ein Beitrag zur Arzneikunde des Orients*" (St. Petersb. 1811) — „*Zwei chinesische Abhandlungen über die Geburtshilfe. Aus dem Mandschurischen in's Russische und aus diesem in's Deutsche übersetzt*" (Ib. 1810). Zusammen mit Alex. Crichton und C. F. Burdach gab er von 1815—17 die „Russische Sammlung für Naturwissenschaft und Heilkunst" (Riga u. Leipz.) heraus und schrieb darin eine Anzahl von Abhandlungen, z. B.: „*Ueber den Plan zu einer ärztl. Reise nach China*" — „*Nachricht von einem chinesischen Buch über die Kuhpocken*", ferner über heisse Mineralquellen am Baikal, über russ. Volksmittel, den Aufenthalt für Sieche in der Krim u. s. w., ferner in Hufeland's Journ. (1824, 27, 28): „*Die Ankunft der orient. Cholera am mittelländ. und kaspischen Meer*" — „*Anzeige einer neuen Erscheinung der Influenza in Sibirien*" — „*Erklärung, die ostind. Cholera zu Astrachan betreffend*", ferner Pharmakologisches aus Sibirien (Rhabarber, Moschus); in Gerson's und Julius' Magazin der ausländischen Literatur d. ges. Heilkunde (1829): „*Zustand der Arzneikunde bei den Chinesen*" — „*Bericht über das Irrenhaus zu Moskau u. s. w.*" u. s. w.

Callisen, XXXI, pag. 388. — Gradmann S. 479 (für Joseph Xaver R.). G.

Rehmann, Wilhelm August R., zu Donaueschingen, geb. daselbst 24. Juni 1792 als jüngerer Bruder des Vorigen, studirte, wie seine beiden älteren Brüder Joseph und Friedrich, Med. zu Heidelberg und Freiburg. Nachdem er hier 1815 promovirt und ein Jahr lang in Wien sich aufgehalten, wurde er als 2. Leibarzt, seinem Vater zur Seite, nach Donaueschingen berufen, wo er von 1818 bis zu seinem Tode wirkte. Er wurde 1820 fürstl. Rath, 1824, an Stelle seines verstorbenen Vaters, Hofrath und 1. Leibarzt, war von 1822—34 grossherzogl. bad. Kreishebearzt und Hebeammenlehrer, erhielt 1826 die Leitung des fürstl. Landesspitales u. s. w. und gründete 1830 die Gesellschaft der Aerzte und

Wundärzte zu Donaueschingen. Mit allen Zweigen der Gesammt-Medicin genau vertraut, war er ein sehr glücklicher Praktiker. Er verfasste 2 Schriften über das Bad Rippoldsau (1830, 1833) und schrieb verschiedene Aufsätze für das Württ. Med. Correspondenz-Blatt (1835, 36): *„Beiträge zur pathol. Anatomie“* — *„Eigenthümliches Leberleiden, complicirt mit Lungenschwindsucht“* — *„Zur pathol. Anat.“* — *„Schwerhörigkeit“* u. s. w. Auch um die Petrefacten- und Alterthümerkunde machte er sich durch Forschungen in seiner Gegend verdient; von ersteren ist ein Eryon und eine Terebratula Rehmanni nach ihm benannt. Er starb 7. Juli 1840.

v. Weech, II, pag. 170. — Callisen, XXXI, pag. 387. G.

Rehmann, Emil, geboren am 26. August 1817 in Sigmaringen, gestorben 2. Februar 1879, war fürstlich Fürstenberg'scher Leibarzt in Donaueschingen; auch als Geologe bedeutend.

v. Weech, Bad. Biograph. *4* (1891) S. 330. H. V.

Rehn, Heinrich, geb. zu Frankfurt a. M. 28. Mai 1831, gest. ebenda 12. Jan. 1918, veröffentlichte: *„Die wichtigsten Formveränderungen des menschlichen Brustkorbs“* (Wien 1875); die Kapitel *„Rachitis“*, *„Rheumatismus acutus“*, *„Die Erkrankungen des Bauchfells“* in Gerhardts Handb. d. Kinderkrankh. Bd. 3 u. 4, 1878 u. 79 — *„Das Typhoid (Abdominaltyphus) im Kindesalter“* (Berlin 1884).

Ber. d. Senckenberg'schen Naturforsch. Ges. Frankfurt a. M. 1919 S. 136—138 (R. Friedberg). Hab.

Reich, Gottfried Christian R., zu Berlin, geb. 19. Juli 1769 auf dem Jagdschloss Kaiserhammer bei Wunsiedel, studirte von 1788 an in Jena und Erlangen, wo er 1793 Dr. med. mit der Diss. *„Brevis epidemiae variolosae Arzbergensis anni 1791 delineatio“* wurde, gab mehrere Uebersetzungen aus dem Englischen: John Aitken, „Ueber Beinbrüche und Verrenkungen“ (Nürnb. 1798) — Jesse Foot, „Abhandlung über die Lustseuche“ (2 Thle., Leipz. 1793, 94) — D. Geo. Wallis, „Die Kunst, Krankheiten vorzubeugen“ (2 Bde., Berlin 1796, 97) u. s. w., ferner ein „Magazin des Thierreichs“ (Bd. I, Abth. 1—3, 1793—95) — „Magazin des Pflanzenreichs“ (Bd. I, Abth. 1—3, 1793—95) heraus, wurde 1794 zum Prof. e. o. der Med. in Erlangen ernannt, widmete seine Aufmerksamkeit der 1796 in Franken wüthenden Rinderpest, über die er 1797 eine belehrende, auch in's Holländ. übersetzte Schrift verfasste. Abgesehen von einigen naturwissenschaftlichen Schriften (Insecten 1797; Gartenkalender 1798, 99) stellte er eine neue Fieber Theorie auf, „dass alle Fieber und fieberhaften Zustände im Körper vom Mangel des Sauerstoffs und Vermehrung des Stickstoffs herzuleiten seien und dass dem zu Folge die ihnen angemessene Heilart in der Anwendung von Säuren, besonders aus dem Mineralreich, in möglichst starken Dosen bestehe“. Die Sache erschien bedeutend genug, dass R. von der preuss. Regierung 1799 nach Berlin berufen wurde, um in der dortigen Charité Versuche anzustellen, über deren Ergebniss eine Commission nicht ungünstig sich aussprach. Für die Bekanntmachung seines Verfahrens, die in den Med. Annalen (1800), der Diss. von G. M. W. L. Rau, „Observationes ad pyretologiam Reichianam“ (Erlangen 1800) und den Schriften: *„Beschreibung der mit seinen neuen Mitteln behandelten Krankheitsfälle“* (Bd. I, Nürnb. 1800) — *„Vom Fieber und dessen Behandlung überhaupt. Auf Sr. K. Maj. von Preussen allergnäd. Befehl vom Ober-Collegio Medico bekannt gemacht“* (Berlin 1801; lat. Uebers. von Koelreuter, Frankf. a. M. 1802; engl. von Ch. H. Parry Bath 1802; französische Uebersetzung; holländisch Haarlem 1801; italienisch Rom 1802; portugiesisch Bahia 1813) erfolgte, erhielt R. eine jährliche Pension von 500 Thalern, mit der Erlaubnis in Berlin medizinische Vorlesungen zu halten. Er siedelte demgemäss im Jahre 1800 nach Berlin über und wurde 1809 Prof. e. o. bei der neugestifteten Universität. Von seinen weiteren

Schriften führen wir an: *„Erläuterungen der Fieberlehre“* (2 Bde., Berlin 1805, 6) — *„Neue Aufschlüsse über die Natur und Heilung des Scharlachfiebers“* (Halle u. Berlin 1810) — *„Die Grundlage der Heilkunde. Ein Spiegel für Aerzte“* (Berlin 1828) — *„Die Cholera in Berlin“* (Ib. 1831) — *„Das Streckfieber und dessen Behandlung im Umriss dargestellt“* (Ib. 1835) — *„Lehrb. der prakt. Heilk., nach chemisch-rationellen Grundsätzen“* (2 Bde., Ib. 1843, 44). Dazu noch eine Anzahl von Aufsätzen in verschiedenen Zeitschriften u. s. w. Er starb 5. Jan. 1848.

Fikenscher, Gelehrtes Baireut. VII, pag. 160. — Gelehrtes Berlin. 1825, pag. 207; 1845, pag. 282. — Neuer Nekrolog der Deutschen. Jahrg. 26, 1848, II, pag. 1006. — Callisen, XV, pag. 424; XXXI, pag. 391. — Pagel, Allg. D. Biogr. 27 S. 611. G.

Reich, Eduard Maria Anton Johann R., geb. am 6. März 1836 in Sternberg (Mähren), studierte Naturwissenschaften und Medizin in Olmütz und Brünn, 1857 Assistent des physiologisch-chemischen Laboratoriums in Jena (unter C. G. Lehmann), promovierte zum Dr. med. ebenda 7. August 1857, dann private Studien in Marburg und (1859) Göttingen. 12. Mai 1860 habilitiert als Privatdozent „für die gesamte Hygiene“ in Bern. Wegen revolutionärer Betätigung gegen Oesterreich-Ungarn in ein Hochverratsverfahren verwickelt, mußte er im August 1861 Bern verlassen. In den folgenden Jahren hauptsächlich in Gotha wohnhaft, 1869 bis 1873 Bibliothekar an der Herzoglichen Bibliothek (meist beurlaubt), dann 2 Jahrzehnte in verschiedenen Orten an der Ostsee (Rostock, Glücksburg, Kiel usw.), seit 1893 in Belgien: zuerst Scheveningen, dann Ostende (1902), Nieuport-Bains (1903), La Panne (1909). Anfang September 1914 als Ausländer zum Verlassen Belgiens gezwungen, mußte er unter Hinterlassung seines gesamten Besitzes, insbesondere seiner großen Bibliothek usw. nach Holland flüchten und starb dort am 1. Februar 1919 in Muiderberg. Vom 20. Jahr bis zum Ende seines langen Lebens war Eduard Reich mit nur kurzen Unterbrechungen als freier Schriftsteller tätig und hat, lebensunpraktisch, wie er war, und darum ständig Fehlschlägen ausgesetzt, unendlich viel Hunger und andere Entbehrungen durchgemacht, am meisten in den letzten Lebensjahren. Seine schriftstellerische Produktion war außerordentlich umfangreich, allein 63 Werke liegen gedruckt vor. Dazu kommen ungezählte, meist populäre Aufsätze in Zeitschriften usw. Hauptarbeitsgebiet: Hygiene im weitesten Umfang, besonders sozialhygienische, soziologische, wirtschaftliche, psychologische, ethische und religiöse Zusammenhänge. Eduard Reich hat schon in der ersten Entstehungszeit der modernen wissenschaftlichen Hygiene den neuzeitlichen hygienischen Gedanken in seiner ganzen umfassenden kulturellen Bedeutung erkannt und ist damit seiner Zeit um Jahrzehnte voraus gewesen, aber auch heute noch kaum bekannt und gewürdigt. Seit dem 20. Mai 1931 besteht im Deutschen Hygiene-Museum ein „Eduard Reich-Archiv“, in dem alles auf Eduard Reich bezügliche Material gesammelt wird. Er hatte an selbständigen Schriften verfasst: *„Medicinische Chemie“*, auch u. d. T.: *„Lehrbuch der Chemie, für Studirende u. s. w.“* (2 Bde., Erlangen 1857, 58) — *„Lehrb. der allgem. Aetiologie und Hygiene“* (Ib. 1858) — *„Die Nahrungs- und Genussmittelkunde, historisch, naturwissenschaftlich und hygienisch begründet“* (2 Bde., Göttingen 1860—61) — *„Zur Staatsgesundheitspflege. Ernste Worte an die bürgerliche Gesellschaft“* (Leipz. 1861) — *„Volks-Gesundheitspflege“* (Coburg 1862; 2. Aufl. 1866) — *„Geschichte, Natur- und Gesundheitslehre des ehelichen Lebens“* (Cassel 1864) — *„Die allgemeine Naturlehre des Menschen, in ihrem Wesen und in ihrer Anwendung auf die med., hygien. und polit.-moral. Wissenschaften“* (Giessen 1865) — *„Ueber Unsittlichkeit. Hygienische und polit.-moral. Studien“* (Neuwied u. Leipz. 1866) — *„Ueber die Entartung des Menschen, ihre Ursachen und Verhütung“* (Erlangen 1868) — *„System der Hygiene“* (2 Bde. Leipzig 1870/71) — *„Die Ursachen der Krankheiten, der physischen und moralischen“* (Leipzig 1871; Berlin 1872; holl. Tiel 1877/78) — *„Studien über die*

Frauen" (Jena 1875) — „*Geschichte und Gefahren der Fruchtabtreibung*" (Leipzig 1893; 3. Aufl. 1897; 4. Aufl. 1906) — „*Criminalität und Altruismus*" (2 Bde. Arnsberg 1900) und zahlreiche ähnliche, halb oder ganz populäre Schriften aus dem Gebiete der Hygiene, Anthropologie, von denen folgende Themata noch erwähnenswert sind: „*Die Hygieine und ihr Studium*" (1868, 2. Aufl. 1874) — „*Ueber Ursachen und Verhütung der Nervosität und Geistes-Störung bei den Frauen*" (1872; 2. Aufl. 1877) — „*Der Mensch und die Seele*" (1872) — „*Grundriß der Hygieine . . .*" (1873) — „*Die Kirche der Menschheit*" (1873) — „*Studien über die Feiertage*" (1874) — „*Studien über die Volksseele aus dem Gesichtspunkt der Physiologie und Hygieine*" (1876; 2. Aufl. 1879) — „*Beiträge zur Anthropologie und Psychologie mit Anwendung auf das Leben der Gesellschaft*" (1877; 2. Aufl. 1879) — „*Die Gestalt des Menschen und deren Beziehungen zum Seelenleben*" (1878) — „*Pathologie der Bevölkerung*" (1879) — „*Der Staat der Zukunft. Gedanken über die natürlichen Grundlagen des gesellschaftlichen Lebens*" (1879) — „*Die Fortpflanzung und Vermehrung des Menschen aus dem Gesichtspunkte der Physiologie und Bevölkerungslehre betrachtet*" (1880) — „*Arbeit und Lebensnot. Betrachtet aus dem Gesichtspunkt der Gesundheitspflege und des Humanismus*" (1881) — „*Rath und erste Hülfe bei plötzlichen Erkrankungen und Unglücksfällen bis zur Ankunft des Arztes*" (1881; 2. Aufl. 1882) — „*Die Erblichkeit der Gebrechen des Menschen und die Verhütung der Gebrechlichkeit*" (1883) — „*Die Geschichte der Seele, die Hygieine des Geisteslebens und die Civilisation*" (1884) — „*Die Emancipation der Frauen, das Elend und die geistige Ueberspannung*" (1884) — „*Das Heilbestreben der Natur im Organismus der Gesellschaft*" (1888) — „*Gesittung und Krankheit*" (1889) — „*Immaterielle Ursachen der Krankheiten*" (1894) — „*Studien über die epidemischen Krankheiten und deren Verhütung*" (1894) — „*Berufsarbeit und Gesittung*" (1896) — „*Die Entwicklung der Religiosität und das Werk der Religion*" (2 Bde. 1896/97) — „*Religion und Seelsorge*" (2 Bde. 1910).

v. Wurzbach, XXV, pag. 145—149. — Index cat. 2. s. ***14*** S. 416.

Martin Vogel.

Reichard, Johann Jakob R., geb. 7. Aug. 1743 zu Frankfurt a. M., gest. daselbst 21. Jan. 1782, promovirte 16. April 1768 zu Göttingen mit der Diss.: „*De peruviani corticis in plurium generum febribus exhibendi opportunitate*", wurde in demselben Jahre unter die Frankfurter Aerzte aufgenommen und zum Arzte des neu gegründeten Senckenberg'schen Stiftes und Hosp. ernannt. R. gründete 1780 das „*Medicinische Wochenblatt*", welches nach seinem Tode von Dr. Joh. Valentin Mueller (1756—1813) zu Frankfurt bis 1791 fortgesetzt wurde. Er war ein tüchtiger Botaniker und liess 1772 und 1778 in 2 Bänden eine „*Flora Moenofrancofurtana*" erscheinen; 1782 gab er eine „*Enumeratio stirpium horti botanici Senckenbergiani*" heraus, auch vermachte er dem Senckenberg'schen med. Institut 4000 fl., deren Zinsen zur Vermehrung der botanischen Bibliothek zu verwenden sind.

Stricker, pag. 315. — M. Möbius, Allg. D. Biogr. ***53*** S. 267.

W. Stricker.

Reiche, Karl Friedrich Wilhelm R., zu Magdeburg, geb. 28. Nov. 1796 zu Stettin, diente 1813—15 als Lazarethchirurg im preuss. Heere, wurde 1816 Eleve der med.-chir. Militär-Akademie zu Berlin und 1822 mit der Diss. „*De maxillae superioris fractura*" Doctor. Er war von 1820 an Militärarzt, wurde 1828 Garnison-Stabsarzt in Magdeburg, seit 1829 mit dem Charakter als Regimentsarzt und erhielt 1844 den Titel als Geh. Sanitätsrath. Er schrieb in Rust's Magazin (1828, 29, 36, 40): „*Beobachtungen über fremde in die Luftröhre gerathene Körper*" — „*Ueber die partielle und totale Exstirpation der Zunge*" — „*Exstirpation eines sehr grossen steatomatösen Lipoms am Oberschenkel*" u. s. w.; ferner Aufsätze in anderen Zeitschriften, wie Schmidt's Jahrbb., Casper's Wochenschr. u. s. w., und: „*Ueber den ärztlichen Stand und die noth-*

wendige Reform der ärztlichen Verhältnisse" (Magdeb. 1848). Nachdem ihm 1850 die Stelle als Arzt der chir. Abtheilung des städtischen Krankenhauses übertragen worden, gab er (Deutsche Klinik, 1854) einen Bericht über die auf derselben behandelten Kranken, starb aber schon im Oct. 1856. Er war ein, namentlich in den höheren Ständen, sehr beschäftigter Arzt, ein trefflicher Chirurg und Operateur.

Andreae, pag. 173. — Callisen, XV, pag. 431; XXXI, pag. 393. — Deutsche Klinik. 1856, pag. 458. G.

Reichel, Abraham Gottlieb R., geb. 20. Oct. 1712 in Bernstadt, gest. nicht weit davon in Altbernsdorf 25. Nov. 1762, schrieb: *„Diss. de veris herbae theae proprietatibus et viribus medicis"* (Erfurt 1734) — *„Sichere und bewährte Mittel wider das Glieder-Weh, insonderheit das Podagra"* (Ib. 1744) — *„Sichere und bewährte Mittel wider den Stein"* (Ib. 1745).

Biogr. méd. VI, pag. 563. — Dechambre, 3. Série, III, pag. 112. Pgl.

Reichel, Georg Christian R., geb. zu Mühlhausen 1717, studirte und promov. 1759 in Leipzig, wurde 1767 daselbst Prof. e. o. der Med. und starb 1771. Ausser einer lat. und deutschen Ausgabe der Werke von Huxham (Leipzig 1764) hat R. nur einige kleinere akad. Gelegenheitsreden und Dissertationen verfasst, von denen einigermassen bemerkenswerth sind: *„De epiphysium ab ossium diaphysi deductione"* (Leipzig 1759) und: *„De ossium cylindraceorum fissura"* (Ib. 1764).

Dict. hist. III, pag. 792. Pgl.

Reichert, Karl Bogislaus R., geb. 20. Dec. 1811 zu Rastenburg in Ostpreussen, gest. 21. Dec. 1883 als Director der anat. Anstalt und des anat.-zootomischen Museums zu Berlin, kam, nach halbjährigem Studium an der Universität Königsberg i. Pr., in das med.-chir. Friedrich-Wilhelms-Institut zu Berlin, welcher Anstalt er stets eine grosse Pietät bewahrte. Bestimmend auf seinen Lebensgang wirkten namentlich seine beiden hochberühmten Lehrer, K. E. v. Baer, den er noch in Königsberg hörte, und Johannes Mueller ein; auch war er Schüler Schlemm's, Lichtenstein's, R. Frorieps' (topographische Anat.), v. Graefe's, Rust's, Dieffenbach's und E. F. Gurlt's. Schon seine Doctor-Dissertation *„De embryonum arcubus sic dictis branchialibus"* (Berlin 1836, 4.) kündigte den bedeutenden Forscher an und zugleich auch das Gebiet, welches er in der Folge vorzugsweise bearbeitet hat. Auf Verwendung Alexander v. Humboldt's wurde R. von seinen militärischen Verpflichtungen entbunden und erhielt nach Henle's Abgang die Prosectur am Berliner anat. Institute unter Joh. Mueller. Bereits mit 32 Jahren (1843) wurde er als ord. Prof. der menschl. und vergleich. Anatomie nach Dorpat berufen, von wo aus er in rege Verbindung mit K. E. v. Baer, damals in Petersburg, trat und wo für ihn eine Zeit fruchtbarster Wirksamkeit und regsten Schaffens begann. Er lieferte damals die histolog. Jahresberichte in Mueller's Archiv, sowie mehrere grössere monograph. Werke und gab Anregung zu zahlreichen, zum Theil sehr werthvollen Dissertationen, unter denen vor Allem das ihm gewidmete E. Reissner'sche Werk: „De auris internae formatione" (Dorpat 1851) genannt sein möge. 1853 wurde er, an Th. v. Siebold's Stelle, zum Director des physiol. Institutes in Breslau ernannt, und 1858 als seines Lehrers Joh. Mueller Nachfolger nach Berlin berufen, in welcher Stellung er bis zu seinem Tode verblieb. — R.'s Verdienste liegen vorzugsweise auf dem Gebiete der Entwicklungsgeschichte und Histologie, zu deren eifrigsten und erfolgreichsten Förderern er gezählt werden muss. Als hier einschlägige bedeutende Werke seien angeführt: *„Ueber die Visceralbogen der Wirbelthiere im Allgemeinen und deren Metamorphose bei Säugethieren und Vögeln"* (Berlin 1837, m. 3 Taff.) — *„Vergleich. Entwicklungsgeschichte des Kopfes der nackten Amphibien"* (Königsb. 1838, 4.) — *„Das Entwicklungsleben im Wirbelthierreiche"* (1840, 4.) — *„Beiträge zur Kenntniss des Zustandes der heutigen Entwicklungsgeschichte"*

(1843) — *„Bemerkungen zur vergleich. Naturforschung im Allgemeinen und vergleich. Beobachtungen über das Bindegewebe und die verwandten Gebilde“* (Dorpat 1845) — *„Die monogene Fortpflanzung“* (Ib. 1852, 4., Festschrift) — *„Beobachtungen über die ersten Blutgefässe und deren Bildung“*, Studien des physiol. Instituts zu Breslau (Leipz. 1858, 4.) — *„Der Bau des menschlichen Gehirns“* (2 Abtheil., Leipz. 1859, 1861) — *„Beschreibung einer frühzeitigen menschlichen Frucht im bläschenförmigen Zustande“* (Abhandl. der kgl. preuss. Akademie der Wissensch., 1873). Als wesentlichste Ergebnisse dieser Arbeiten müssen bezeichnet werden: die Einführung der Zellenlehre in die Embryologie mit dem positiven Nachweise (für den Frosch), dass die Furchungskugeln Zellen werden und dass alle späteren Organbestandtheile sich von den Furchungszellen ableiten lassen; ferner die Feststellung der Keimblätter und Primitivanlagen bei den Batrachiern und eine genauere Schilderung derselben beim Hühnchen, namentlich in histologischer Beziehung; der Nachweis der Deckschicht bei den Batrachiern, die er aber auch für die Vögel annahm (Umhüllungshaut, REICHERT); die genauere Feststellung der Umbildungen der Kiemenbögen, der Entwicklung des Amphibienschädels, die Aufstellung der Bindesubstanzgruppe in der 1845 in Dorpat erschienenen Schrift. Die menschliche descript. Anatomie bereicherte er, namentlich in dem genannten Werke über das Gehirn und in einer Arbeit über *„Die feinere Anatomie der Gehörschnecke“* (Abhandl. der kgl. preuss. Akademie der Wissenschaften, 1864) mit mehreren werthvollen Funden, wie: die genauere Schilderung der Wandungen und Formverhältnisse des 3. Hirnventrikels, der Maculae acusticae, die Aufstellung eines Vorhofs- und Kuppelblindsackes an der Schnecke u. A. — Auch über vergleichend-anatomische Themata haben wir von R. mehrere Arbeiten, z. B. über den Kopf der Pleuronectiden, die Chorda von Acanthias, über Zoobotryon pellucidum u. A., welche in dem von ihm mit E. DU BOIS-REYMOND nach JOH. MUELLER'S Tode bis 1876 herausgegebenen „Archiv für Anatomie und Physiologie“ und in den Abhandlungen und Sitzungsberichten der preuss. Akademie der Wissenschaften, ausser zahlreichen andern hier nicht aufgeführten Arbeiten R.'s, erschienen sind. Endlich zog er auch die feineren Texturverhältnisse und Lebensäusserungen des Protoplasmas in das Bereich seiner Untersuchungen und führte darüber einen lebhaften Kampf gegen die von BRUECKE, BEALE und MAX SCHULTZE eingeführten Anschauungen. Es war überhaupt die Eigenart R.'s, neuen Anschauungen gegenüber sich sehr spröde zu verhalten und in den früheren Stellungen bis auf's Aeusserste, auch gegen den siegreichen Gegner, zu verharren. Es zeigte sich dies besonders in seinem Auftreten gegen die reformatorischen Umgestaltungen in der Zellenlehre und gegen den Darwinismus und selbst gegen die Transmutationslehre. Er kam dadurch in den letzten Jahren seines Lebens in eine etwas vereinsamte Stellung, welche ihrerseits auch wohl dazu beigetragen hat, das Bedeutsame und Gute, was die Wissenschaft ihm verdankt, in den Schatten zu rücken. Es kam dazu die nicht leicht verständliche Schreib- und Vortragsweise, die es Anfängern schwer machte, ihm zu folgen. R. glich dies aber aus durch ein aufrichtiges persönliches Wohlwollen, welches er jedem seiner Schüler in ungezwungener freundlicher Weise erwies und durch regen Verkehr bei den praktischen Uebungen, Demonstrationen und Cursen, so dass er von allen seinen Schülern hochverehrt und geliebt wurde. Seine Forschungen in der Histologie und Embryologie sichern ihm für immer einen ehrenvollen Platz unter den besten Förderern der Wissenschaft.

Broesike, Karl Bogislaus Reichert †. Berliner klin. Wochenschr. 1884, Nr. 3. — Pagel, Allg. D. Biogr. 27 S. 679. Waldeyer.

Reid, Thomas R., geb. 1739 in Holtenlodge bei Wragby (Lincolnshire), studirte und promovirte in London und war Arzt in Bath, woselbst er 15. Jan. 1802 starb. Er ist bemerkenswerth als Verfasser eines seiner Zeit sehr beifällig aufgenommenen und mehrfach in andere Sprachen übersetzten: *„Essay on the nature and cure of the phthisis pulmonalis“* (London 1782; 2. ed. vermehrt

durch *„An appendix on the use and effects of frequent vomits“*, Ib. 1785; franz. Lyon 1792). Ausserdem schrieb R. noch: *„Directions for warm and cold seabathing etc.“* (Ib. 1795, 1798).

Dict. hist. III, pag. 792. Pgl.

Reid, Thomas, Augenarzt und Dozent in Glasgow, geb. 1830, gest. 23. März 1911. Er war zuerst Kunsttischlerlehrling in Glasgow, wandte sich aber dann der Medizin zu und promovierte 1857. Dann studierte er Mikroskopie sowie Augenheilkunde 1861 unter George Rainy und Anderson, wurde 1862 Assistent, 1867 Wundarzt in der Augenheilanstalt in Glasgow, 1884 erhielt er den auszeichnenden Titel „Senior-Surgeon“, 1900 nahm er seinen Abschied. 1869 war er zum Waltonian Lecturer in Glasgow ernannt worden. Besonders bekannt ist sein Hand-Ophthalmometer. Längere Zeit weilte er in Turin, wo er mit Reymond eng befreundet wurde und dessen Augenklinik eine bedeutende Stiftung machte. Er schrieb über *„Graves' Krankheit“* (Trans. ophthalm. Soc. *6* S. 114) — *„Veränderungen an Instrumenten“* (Ebenda 6 S. 497) — *„Geschwulst der Orbita“* (Ebenda *9* S. 51) — *„Lymphom der Bindehaut“* (Ebenda *10* S. 57) — *„Verknöcherung der Aderhaut“* (Glasgow med I. *29* (1888) S. 248).

Jul. Hirschberg, Zbl. Augenheilk. Mai 1911. — Ders. Englands Augenärzte 1915 S. 369 (Graefe-Sämisch 2. Aufl. *14*, 4). Hab.

Reid, William Loudon R., zu Glasgow, studirte auf der dortigen Univers., wurde daselbst 1829 Dr. med., 1877 Fellow der Faculty of Physic. and Surg., war Out-door Physic. Accoucheur des Glasgow Maternity Hospital, später Physic. und Docent der geburtshilflichen Klinik, ebenso wie Docent der Geburtshilfe, der Frauen- und Kinderkrankheiten, bei der Western Med. School. Er schrieb: *„On a new form of long forceps, with remarks on the theory of that instrument in general“* (Glasg. Med. Journ., 1878) — *„The shape of the head of an extra-uterine foetus“* (Obstetr. Journ., 1880) — *„Labour obstructed from an unusual cause“* (Edinb. Med. Journ., 1880).

Medical Directory. Red.

Reid, John R., ausgezeichneter Physiolog, geb. 1808 in Schottland, studirte und promovirte 1830 in Edinburg mit der Diss. *„De aneurysmate“*, wurde bald darauf Arzt an der Royal Infirmary daselbst und beschäftigte sich besonders mit physiol. Untersuchungen. Zugleich war er anatom. Prosector an der Knoxschule, Lector der theoret. Med. und Superintendent der patholog. Abtheilung der Roy. Infirmary, Mitglied des Roy. Coll. of Phys. und Prof. an der Universität zu St. Andrews. R., der 30. Juli 1849 an Zungencarcinom nach einer von Fergusson vollzogenen Operation starb, ist besonders bekannt durch seine experimentell physiolog. Arbeiten über den Glossopharyngeus, namentlich über die Wirkung einer Durchschneidung desselben auf das Geschmacksorgan und den Geschmackssinn. Ferner hat er Untersuchungen über die Folgen des Aderlasses, vergleichende Forschungen über das Verhältniss des Gesammtgewichts des menschlichen Körpers zu dem Gewicht der einzelnen Organe, besonders des Gehirns und des Herzens, sowie histologische Studien über die Zoophyten gemacht. Seine Arbeiten sind meist im Edinb. Journ. of Med. and Surgery zuerst veröffentlicht. Eine Gesammtausgabe derselben erschien u. d. T.: *„Physiological, anatomical and pathological researches“* (Edinb. 1848).

G. Wilson, Life of Dr. J. R., Prof. of anat. in the Univ. of St. Andrews. New ed. Lond. 1852. — Dechambre, 3. Série, III, pag. 113. — Callisen, XV, pag. 439; XXXI, pag. 398. — A. H. Miller, Dict. nat. biogr. *46* S. 432. — Harris, A St. Andrews physiologist of the past. Edinb. med. J. n. s. *8* (1900) S. 409—427 (Bild). Pgl.

Reider, Johann Adam Edler von R., zu Wien, war Dr. med., lebte 10 Jahre in Bukarest, bereiste von 1821 an Ungarn, Deutschland, Grossbritannien,

einige der Antillen, Nord-Amerika, Holland, Frankreich, Italien u. s. w. und verfasste mehrere epidemiolog. Schriften: *„Abhandl. über das gelbe Fieber, die Ursachen seiner Entstehuug u. s. w.“* (Wien 1828; französ. Ib. 1828) — *„Untersuchungen über die epidem. Sumpffieber, die Gesetze ihrer Entstehung, ihrer Verbreitung u. s. w.“* (Leipzig 1829); dazu mehrere Schriften und Aufsätze über die Cholera (1831), namentlich in Wien, in Sendschreiben an C. F. v. Graefe und Radius. Er starb 1864, 83 Jahre alt.

Callisen, XV, pag. 442; XXXI, pag. 399. G.

Reiff, s. Ryff.

Reil, Johann Christian R., geb. zu Rhaude in Ostfriesland 20. Febr. 1759, studirte seit 1779 in Göttingen und Halle, promovirte 1782 an letzterer Universität mit dem *„Tractatus de polycholia“*, prakticirte einige Jahre in seiner Vaterstadt, habilitirte sich darauf als Privatdocent in Halle und wurde 1787 zum Prof. e. o. daselbst, 1788 an des verstorbenen Goldhagen Stelle zum ord. Prof. und Director der Klinik ernannt. 1789 erhielt er zugleich das Stadtphysicat von Halle. Seine ausgezeichnete Thätigkeit als Lehrer bewirkte eine bedeutende Vermehrung der Zahl der Studirenden daselbst. R.'s Ruf wuchs so gewaltig, dass ihm 1810 der Lehrstuhl der klin. Med. an der neu gegründeten Universität Berlin übertragen wurde. Während des Krieges von 1813 wurde er mit der obersten Leitung der Kriegsspitäler am linken Elbufer betraut, erkrankte aber selbst am Typhus und starb zu Halle 22. Nov. 1813. — R. war ein vielseitig gebildeter und genialer Arzt. In der Geschichte der Med. ist er bemerkenswerth als einer der Hauptvertreter des „Vitalismus“, der Lehre von der sog. „Lebenskraft“ in Deutschland, die er in seiner berühmten Abhandlung: *„Von der Lebenskraft“*, erschienen in dem von ihm selbst von 1796—1815 in 12 Bdn. herausgegebenen *„Archiv für die Physiologie“* (Bd. I, 1796, wieder abgedruckt in Klassiker d. Med. Bd. 2, Leipzig 1910, hrsg. v. Karl Sudhoff), sowie in verschiedenen, späteren Schriften, besonders in seinem bekanntesten 5bändigen Werke: *„Ueber die Erkenntniss und Cur der Fieber“* (Halle u. Berlin 1799—1815; 3. Aufl. 1820—28), namentlich auch bezüglich ihrer prakt. Verwerthbarkeit am Krankenbette, methodisch ausbildete, wie denn überhaupt R. das Bestreben hatte, der prakt. Med. durch ihre innige Verbindung mit der Physiologie eine wissenschaftliche Grundlage zu geben. Bahnbrechend sind auch R.'s anatomische Arbeiten, besonders die musterhaften Untersuchungen über den Bau des Gehirns und der Nerven, veröffentlicht in: *„Exercitationum anatomicarum fasciculus I de structura nervorum“* (Halle 1796), sowie in mehreren Aufsätzen in dem oben erwähnten Archiv, von denen besonders die *„Fragmente über die Bildung des kleinen Gehirns im Menschen“* [8 (1807/08) S. 1—58, 273—304, 385—426] zu nennen sind, in denen er die gröbere Formbeschaffenheit des Kleinhirns und der Insel (Insula Reili), umgeben vom Sulcus circularis (Reili) feststellt. (Vgl. H. Weyermann, Geschichtliche Entwicklung der Anatomie des Gehirns. Diss. Würzburg 1901 S. 81) Von weiteren Schriften R.'s citiren wir noch: *„Memorabilia clinica medico-practica fasc. III“* (Halle 1790—93) — *„Diss. de irritabilitatis notione, natura et morbis“* (Ib. 1793) — *„Entwurf einer allgemeinen Pathologie“* (2 Bde., [3 Theile], Ib. 1815—16) — *„Entwurf einer allgemeinen Therapie“*, herausgegeben von P. Krukenberg (Ib. 1816). Die beiden letzteren, erst nach dem Tode des Verfassers erschienenen Schriften stehen übrigens schon durchaus auf naturphilosophischem Boden. Nicht unerwähnt dürfen schliesslich die grossen Verdienste bleiben, die sich R. um die Förderung der Psychiatrie erworben hat. Wenn auch seine Bemühungen um die Gründung von psychiatr. Instituten in Halle und Berlin während seines Lebens nicht von Erfolg sein konnten, so hat er doch jedenfalls das Verdienst, die erste Anregung dazu gegeben zu haben. Im Zusammenhange mit seinen anatom. Arbeiten über die Structur des Gehirns und mit seinen Sympathien für die Gall'sche Schädellehre bestand bei

R. eine besondere Vorliebe für psychiatrische Studien. In seiner classischen Schrift: *„Rhapsodieen über die Anwendung der psychischen Curmethode auf Geisteszerrüttungen“* (Halle 1803) gab er eine packende Schilderung von dem erbärmlichen Zustand der deutschen Irrenhäuser und indem er auch für die Berechtigung einer physischen Cur bei Geisteskrankheiten plaidirte, unter Umständen jene als durchaus nothwendig hinstellte, hat R. sehr erheblich in prakt. Beziehung zu dem Aufschwunge der Psychiatrie beigetragen, ja, man kann sagen, eine neue Periode in derselben anbahnen geholfen.

Heinr. Steffens, J. C. R., eine Denkschrift. Halle 1815, auch im: Entwurf einer allg. Pathologie. — Biogr. méd. VI, pag. 564. — Dict. hist. III, pag. 793. — Max Neuburger, Johann Christian Reil. Gedenkrede. Stuttgart 1913; und Verhandlg. d. Ges. dtsch. Naturf. u. Aerzte zu Wien. Leipzig *85* (1913) Teil 1 S. 86—115. — Kirchhoff, Irrenärzte 1, S. 28—42 mit Bild (Ad. Gregor). — Em. Rädl, Geschichte der biologischen Theorien seit dem Ende des 17. Jhdts. 1. Tl. Leipzig 1905 S. 279. — Rud. Beneke in Mitteldeutsche Lebensbilder **2** (1927). — Bandorf, Allg. D. Biogr. *27* S. 700. — Vierordt, Med. geschichtl. Hilfsb. S. 235. — Ind. catal. 3. s. *9* S. 127. Pagel.

Reil-Bey, Wilhelm R., geb. zu Schönwerda in Thüringen 8. April 1820, als Neffe des Vorigen, studirte von 1841 an in Halle, wo er 1846 mit der Diss. *„De varice aneurysmatico“* Doctor wurde, sich 1852 als Privatdocent für Pharmakologie habilitirte und in dieses Fach einschlagend schrieb: *„Versuch einer übersichtl. Eintheilung aller . . . Arzneimittel nach ihrer Wirkung auf die Systeme und Organe des menschl. Körpers“* (Halle 1850) — *„Disput. de Carduo Mariae pharmaco“* (Ib. 1852) — *„Materia med. der reinen chemischen Pflanzenstoffe“* (Berlin 1857) — *„Monographie des Aconit“* (Leipzig 1858; engl. New York 1860). Auch übersetzte er John Adams, „Anat. u. Pathol. der Vorsteherdrüse“ (Halle 1852) und gab ein *„Journal für Pharmakodynamik, Toxikologie und Therapie“* (Bd. I, II, 1856, 1860; Bd. II zusammen mit L. Krahmer) heraus. Er ging 1859 nach Aegypten und schrieb: *„Aegypten als Winteraufenthalt für Kranke“* (Braunschweig 1859), errichtete 1860 nahe bei Cairo eine Pensions- und Heilanstalt für Brustkranke, wurde Leibarzt des Vice-Königs, in dessen Auftrage er 1871 das in der Nähe von Cairo gelegene Schwefelbad Heluan wieder in Aufnahme brachte. Er starb 14. Jan. 1880. G.

Reimarus, Johann Albrecht Henrich R., geb. zu Hamburg 11. Nov. 1729 als Sohn des berühmten Hermann Samuel R., studirte 1752 in Göttingen, in den folgenden Jahren in Leiden, Edinburg und London, kehrte 1756 nach Leiden zurück und promovierte hier 1757 mit der Diss. *„De tumore ligamentorum circa articulos, fungo articulorum dicto“*, ließ sich dann in seiner Vaterstadt nieder, war seit 1796 Prof. der Physik und Naturgeschichte daselbst (s. a. bei Grasmeyer *2* S. 833) und starb 6. Juni 1814 zu Ranzau (Holstein). R. gab die 4. Aufl. der *„Allgem. Betrachtungen über die Triebe der Thiere“* (Hamburg 1798) seines Vaters mit Verbesserungen heraus und ist Verf. einer Reihe von Abhandlungen physikal. Inhalts, speziell über den Blitz. Von med. Schriften hat R., der ein tüchtiger Arzt und Naturforscher war, außer der oben genannten Diss., wenig hinterlassen; vergl. bei Arnemann (I S. 207). In d'Antrechau's Merkwürdige Nachrichten v. d. Pest in Toulon, welche daselbst i. J. 1721 gewüthet hat . . . übers. v. Freih. Adolf v. Knigge, Hamburg 1794, hat R. die „Vorrede über die allgemeinen Eigenschaften ansteckender Seuchen“ verfaßt.

Biogr. méd. VI, pag. 569. — Dechambre, 3. Série, III, pag. 115. — Poggendorff, II, pag. 596. — Veit, Reimarus etc. Hamburg 1807. — Sieveking, Lebensbeschreibung Reimarus', von ihm selbst aufgesetzt. Hamburg 1814, 8. Mit Portrait. — Heinrich Sieveking, Franz Reiche u. Nikolaus Peters, J. A. H. R. Vorträge und Aufsätze hrsg. vom Verein f. Hamburg. Gesch. 1930, H. 5. — F. Reiche, J. A. H. Reimarus als Arzt. Z. d. Zentralstelle f. niedersächs. Familiengesch. *12* (1930) H. 1. — Wien. med. Wschr. *79* (1929) S. 1500 (K. F. Hoffmann). — Hamburger Fremdenbl. 1929, Nr. 311 vom 9. 9. S. 1 (Hans Schimank). — Allgem. dtsch. Biogr. *27* S. 704—709. Pgl.

Reimer, Siegfried Johannes R., zu Berlin, geb. daselbst 21. März 1815, studirte in Bonn und Berlin, wo er 1837 mit einer sehr gediegenen Diss. über Rhachitis Doctor wurde. Er ging sodann nach Halle zu KRUKENBERG, später nach Wien und Paris, kehrte erst 1841 nach Berlin zurück, liess sich dort als Arzt nieder, war städtischer Armenarzt daselbst, brachte 1845 längere Zeit, eines Lungenleidens wegen, in Italien zu, wurde ein hervorragendes Mitglied der 1844 in Berlin gegründeten Gesellschaft für wissenschaftliche Med. und wurde manchem jungen Docenten (u. A. VIRCHOW, durch Vermittlung des Verlages von dessen neu zu begründendem „Archiv" bei seinem Bruder, dem Verlagsbuchhändler Georg Reimer) sehr förderlich. In jener Gesellschaft hielt er 1852 einen nach Form und Inhalt gleich vortrefflichen Vortrag: *„Ueber das Ziel und die Grenzen der Therapie"* (Deutsche Klinik, 1853), von welchem Auszüge in viele Blätter übergegangen sind, seine einzige gedruckte Hinterlassenschaft, ausser seiner Dissert. In allen den verschiedenen Stellungen, die er nach einander einnahm, als Armenarzt, Arzt der Schuldgefangenen, Arzt der Siechenanstalt Bethesda, als Vorstand des Männer-Turnvereins, als Lehrer der Anat. und Physiol. in der militär. Central-Turnanstalt, als Hausarzt, blieb er seiner Ueberzeugung treu, unbeirrt von den Zeitströmungen; seine eifrigen Bemühungen waren darauf gerichtet, für das wissenschaftliche Leben der Med. in Berlin einen grösseren Sammelpunkt gründen zu helfen und hat er wesentlichen Antheil an der Verschmelzung zweier jüngerer med. Gesellschaften, nämlich der oben genannten mit dem jüngeren Verein Berliner Aerzte. Aus den glücklichsten äusseren Verhältnissen raffte ihn eine heimtückische Krankheit unerwartet 25. Juli 1860 dahin.

Rud. Virchow in Deutsche Klinik, 1860, pag. 305. — Pagel, Allg. D. Biogr. 27 S. 714. G.

Reimer, Hermann Andreas R., zu Dresden, jüngerer Bruder des Vorigen, geb. 1825 zu Berlin, studirte von 1845 an daselbst, in Heidelberg und Halle, wo er 1849 mit der Diss. *„De anomalo vasorum magnorum ortu nonnulla"* (4., c. tabb.) Doctor wurde, begründete 1850 in Görlitz eine Privat-Irrenanstalt, die er bis 1867 leitete, wurde Sanitäts-Rath, machte von 1867—69 eine wissenschaftliche Reise nach Italien und Frankreich, wurde 1870 zum dirig. Arzt der Irrenheilanstalt Sachsenberg bei Schwerin und zum grossherzogl. mecklenb. Med.-Rath ernannt, nahm jedoch 1873 seine Entlassung, ging nach Berlin, dann nach Dresden, von da nach Stuttgart, wo er bis 1901 praktizierte und sich dann ins Privatleben zurückzog. In der Zeit seiner psychiatrischen Thätigkeit schrieb er: *„Zur Compression der Carotiden bei Epilepsie"* (Deutsche Klinik, 1856) — *„Geistesepidemieen. Ein Vortrag, gehalten in der naturforsch. Gesellschaft zu Görlitz"* (Gartenlaube, 1863) — *„Ueber die Entstehung von Decubitus nach dem innerl. Gebrauch von Chloralhydrat"* (Allgem. Zeitschr. f. Psych., 1872) — *„Die Therapie der psych. Erregungszustände"* (Ib. 1873). Er beschäftigte sich später vorwiegend mit Balneologie und Klimatologie und gab folgende Schriften heraus: *„Klimatische Wintercurorte"* (Berlin 1869; 4. Aufl. 1895) — *„Ueber einige klimatische Wintercurorte, insbesondere über Davos, Lugano und Arco"* (Ib. 1872) — *„Klimatische Sommercurorte"* (Ib. 1877, 3. Auf. 1897) — *„Handbuch der speziellen Klimatotherapie und Balneotherapie mit besonderer Rücksicht auf Mitteleuropa"* (Ib. 1889) usw.

Blanck-Wilhelmi S. 136. Willgeroth S. 341. Red.

Reina, Francisco de la R., span. Hufschmied und Thierarzt, geb. in Zamora, prakticirte daselbst um die Mitte des 16. Jahrh. und ist bemerkenswerth dadurch, dass er angeblich bereits den Blutkreislauf gekannt haben soll. In seiner Schrift: *„Libro de albeiteria en el cual se veran todas cuantas enfermedades y desastres suelen acaescer a todo genero de bestias y la cura de ellas etc."* (1552, 4.) macht er die Aeusserung, dass das Blut nicht stillesteht, sondern circulirt („en torno y rueda"), dass die Arterien vom Herzen ausgehen, unter-

scheidet zwischen dem arteriellen Blut, das vom Herzen kommt und das er „vital“ nennt, und dem venösen, welches zum Herzen zurückkehre etc.

Dechambre, 3. Série, III, pag. 342. — Vgl. Fritz Lejeune, Versuch einer endgültigen Klärung der Stellung de la Reina's in der Geschichte der Entdeckung des Blutkreislaufes. Münch. med. Wschr. 1923 Nr. 21. — Morejon, III S. 9. Pgl.

Reinesius, Thomas R., geb. zu Gotha 16. Dec. 1587, sprach bereits im Alter von 11 Jahren fertig Latein und Griechisch, studirte in Wittenberg, Jena, Frankfurt a. O., Padua und Basel, promovirte an letztgenannter Universität, prakticirte in Hof und Altdorf, wurde Prof. und Inspector des Gymnasiums zu Gera, darauf Leibmedicus des Kurfürsten von Sachsen und Bürgermeister in Altenburg und zog sich schliesslich nach Leipzig zurück, wo er als sächs. Rath 14. Febr. 1667 starb. R. war nach Haller's Urtheil „incredibili eruditione ad miraculum doctus“. Von seinen archäologischen, chemischen, medicinischen Schriften interessiren hier nur die letzteren: *„De vasis umbilicalibus eorumque ruptura observatio singularis“* (Leipzig 1624) — *„Chymiatria, hoc est, medicina nobili et necessaria sui parte, chymia, instructa et exornata“* (Gera 1624; Jena 1678) u. A.

Biogr. méd. VI, pag. 571. — Dechambre, 3. Série, III, pag. 345. — Poggendorff, II, pag. 597. — B. Schuchardt, Lebensbeschreibungen berühmter Aerzte und Naturforscher, welche aus Thüringen stammen. Korrespondenzbl. d. allgem. ärztl. Ver. f. Thür. *17* (1888) S. 556, 601. Pgl.

Reinhard, Christian Tobias Ephraim R., geb. in Camenz in der Oberlausitz 26. Mai 1719, studirte Anfangs seit 1739 in Leipzig Philosophie und Jura, ging jedoch 1742 in Halle zur Med. über, promovirte 1745 in Frankfurt a. O. mit der Diss. *„De cardialgia spuria“*, prakticirte darauf in seiner Vaterstadt, bis er 1752 nach Sagan übersiedelte, wo er 1755 zum 2. Stadtphysicus ernannt wurde und 27. Febr. 1792 starb. R. hat ziemlich viel geschrieben; einige seiner Arbeiten sind lateinische Gedichte, so: *„Carmen de leucorrhoea s. fluore albo mulierum“* (Bautzen 1750) — *„Carmen de febribus intermittentibus spuriis seu epidemiis anni 1747—1751“* (Dresden 1752) — *„Carmen de plethora, morborum matre, non morbo“* (Sorau 1753) — *„De febre miliari libri III, Carmen“* (Glogau 1757). Erwähnenswerth ist u. A. noch die Schrift: *„Bibelkrankheiten, welche in dem alten Testament vorkommen“* (Glogau 1767—68) — *Untersuchung der Frage, ob unsere Urältern Adam und Eva einen Nabel gehabt“* (Hamburg 1742) — *„Satyrische Abhandlung von den Krankheiten der Frauenspersonen, welche sie sich durch ihren Putz und Anzug zuziehen“* (Tl. 1 Glogau u. Leipzig 1756; Tl. 2 Berlin u. Leipzig 1757).

Otto, III, Abth. 1, pag. 22. — Biogr. méd. VI, pag. 571. — Dict. hist. III, pag. 795. — Meusel, Lexik. d. 1750—1800 verst. t. Schriftst. *11* S. 157—159. Pgl.

Reinhard, Hermann R., zu Dresden, geb. daselbst 15. Nov. 1816, studirte in Leipzig, Wien, Paris, wurde 1840 promovirt, war seit 1845 prakt. Arzt in Bautzen, von 1855—65 zugleich med. Beisitzer der dortigen Kreis-Direction, von 1865—72 Medicinal-Referent im k. Ministerium des Innern und seit 1872 Präsident des k. sächs. Landes-Medicinal-Collegiums. Er gab heraus eine Sammlung der sächs. Medicinalgesetze, Jahresberichte über das sächs. Medicinalwesen seit 1873 und verfasste mehrere, die Hygiene betreff. Journal-Artikel, auch solche entomolog. Inhalts in Fachzeitschriften. Er starb 10. Januar 1892 in Dresden.

Leopoldina, Jahrgang 1892 S. 55. — Münch. med. Wschr. 1892 S. 50. Red.

Reinhardt, Benno Ernst Heinrich R., zu Berlin, geb. 14. Mai 1819 zu Neu-Strelitz in Mecklenburg, als Sohn eines Apothekers, studirte von 1839 an in Berlin und Halle, wendete sich schon früh, angeregt durch den jüngeren Krukenberg, der damals noch wenig verbreiteten Mikroskopie zu und promovirte 1844 in Berlin mit der Diss. *„De peritonitidis symptomatologia“*. Schon zu jener Zeit

beschäftigte ihn eine Arbeit über die Entwickelung des Eiters. Er wählte Berlin zu seinem Aufenthalt und pathol. Anat. und Mikroskopie zu seinem Lebensberuf, obgleich die Beschaffung des Materials für ihn grosse Schwierigkeiten bot, da er keine amtliche Stellung hatte. 1847 assistirte er dem Gynäkologen Karl Mayer, wurde 1848 Arzt bei einem Cholera-Hosp., habilitirte sich in demselben Jahre als Privatdocent, wurde 1849 Hilfsarzt bei der im Universitäts-Klinikum damals noch bestehenden Abtheilung für innerlich Kranke und wurde beim Abgange Virchow's, mit dem er bereits 1846 das *„Archiv für pathol. Anatomie"* begründet hatte, dessen Nachfolger als Prosector der Charité. Seine Arbeiten waren: *„Ueber Eiterbildung"* (Traube's Beiträge) — *„Ueber Körnchenzellen"* (Archiv f. pathol. Anat.) — *„Ueber Cholera"* (Ib.) — *„Ueber Morbus Brightii"* (Charité-Annalen) — *„Tuberculose und Hypertrophie der Drüsenfollikel der Intestinal-Schleimhaut"* (Ib.) — *„Ueber die Bedeutung des Faserstoffes bei der Neubildung von Geweben"* (Deutsche Klinik, 1851). Viele unvollendete Arbeiten fanden sich nach seinem am 11. März 1852 an Lungentuberculose, deren erste Zeichen schon 1846 hervorgetreten waren, erfolgten Tode vor und sind von Rud. Leubuscher u. d. T.: *„B. R.'s pathologisch-anatomische Untersuchungen. Nach seinem Tode zusammengestellt und herausgegeben"* (Berlin 1852) worden. Es findet sich darin in 8 Abschnitten noch eine Reihe von seinen Arbeiten angeführt. — Unermüdlich thätig, hat er durch die während seines Lebens publicirten und nach dem Tode hinterlassenen Arbeiten eine Grundlage für neue, in die betreffenden Gebiete einschlagende Untersuchungen gegeben und ist es tief zu beklagen, dass ihm kein längeres Leben beschieden war.

Rud. Leubuscher in Deutsche Klinik. 1852, pag. 136. — Virchow in dessen Archiv. IV, 1852, pag. 541. — Rud. Leubuscher in der obigen posthumen Schrift, pag V. — Pagel, Allg. D. Biogr. 28 S. 68. G.

Reinhold, Karl Heinrich Theodor R., aus dem Hannover'schen, promovirte zu Göttingen 1831, war Arzt im Piraeus und starb 31. Aug. 1880. Er gab heraus: Ἱπποκράτης. Κομιδὴ Carol. H. Th. Reinhold (Athen 1864—67), griechischer Text, mit kritischen Noten, nur die wichtigsten Schriften enthaltend, Ausstattung ärmlich (Haeser), u. s. w. J. Ch. Huber (Memmingen).

Reinlein, Jakob von R., zu Wien, geb. 30. Mai 1744 zu Amberg in der Oberpfalz, studirte von 1763 an in Wien, wurde 1768 daselbst Doctor, war 1769 Feldstabsarzt in Pavia, Mailand, Lodi, Como, kehrte 1774 nach Wien zurück und wurde von Stoerck zum Arzte des spanischen Krankenhauses und zum Lehrer an der Chirurgenschule ernannt. 1787 trat er an Stoll's Stelle als Kliniker an der Wiener Hochschule und wirkte als solcher bis 1796, wo Peter Frank sein Nachfolger wurde. 1812 erhielt er den erbländischen Adel, trat 1814 in den Ruhestand und starb 3. Aug. 1816. Seine Schriften waren: *„Vorlesebuch über die Anfänge der Arzneiwissenschaft für Wundärzte"* (Wien 1783) — *„Med.-pathol. Vorlesebuch für Wundärzte"* (Ib. 1805) — *„Animadversiones circa ortum, incrementum .... et curam taeniae latae in intestinis humanis etc."* (Wien 1812; deutsche Uebers. 1812, m. 1 Kpfr.; 2. Aufl. 1832) — *„Kurzer Umriss der Physiol. oder der Naturlehre des Menschen u. s. w."* Trotz der bedeutenden Stellung, die ihm übertragen worden war, hat er sich über die Mittelmässigkeit niemals erhoben.

v. Wurzbach, XXV, pag. 237. G.

Reisich, Joseph R., zu Prag, geb. 10. April 1795 zu Hrochowteinitz in Böhmen, studirte in Prag und Berlin, promovirte 1823 bei erstgenannter Universität, war dann 3 Jahre lang Prosector und supplirte längere Zeit hindurch zuerst die Anat., dann die Physiol. Er schrieb in dieser Zeit: *„Theoret.-prakt. Abhandl. über die Coxalgie oder das sogen. freiwillige Hinken"* (Prag 1824). Bei Ausbruch der Cholera mit noch 4 anderen Aerzten zum Studium derselben

nach Wien geschickt, begründete er, als die Seuche auch in Prag ausbrach, daselbst seinen Ruf als Arzt, übernahm 1838 die Leitung der med. Klinik an der Prager Hochschule und behielt sie 4 Jahre lang; 1847, als Rector, gründete er eine Stiftung für arme Doctorswittwen. Als ein schweres physisches Leiden ihn an der Ausübung der Praxis hinderte, verlegte er sich mit grossem Eifer auf die Pomologie, erhielt 1865 den Titel eines kaiserl. Rathes und machte, nachdem sein Leiden einen bösartigen Charakter angenommen, 27. Nov. 1865 durch Eröffnen der Adern seinem Leben ein Ende.

v. Wurzbach, XXV, pag. 247. — Callisen, XV, pag. 457. G.

Reisinger, Franz R., Sohn des Dr. Felix R., Leibarztes des letzten Kurfürsten von Trier, war im J. 1787 zu Coblenz geboren. Im J. 1794 siedelte er mit seinen Eltern nach Augsburg über, bezog 1808 die Universität Landshut, setzte seine med. Studien in Würzburg und Göttingen fort und promovirte hier 1814 mit der Diss. *„De exercitationibus chirotechnicis et de constructione atque usu phantasmatis in ophthalmologia“*. In den Jahren 1816 und 17 machte er wissenschaftliche Reisen in Deutschland, Frankreich und England und liess sich dann in Augsburg als prakt. Arzt nieder. Im J. 1819, nach Walther's Abgang von Landshut nach Bonn, wurde er für das Lehrfach der Chirurgie und Augenheilkunde an seine Stelle berufen. Reich an Kenntnissen und prakt. Erfahrungen übte er bis zum J. 1824 eine fruchtbringende Wirksamkeit im Lehramte. Er vermehrte die Lehrmittel durch Anlegung einer pathol.-chirurg. Präparatensammlung und gründete eine Poliklinik. Auch durch einige Monographieen und eine grössere Zahl von Abhandlungen erwarb er sich als Schriftsteller einen guten Namen. Wir nennen als in der Zeit seiner akad. Laufbahn veröffentlicht: *„Die künstliche Frühgeburt als ein wichtiges Mittel in der Entbindungskunst historisch und kritisch dargestellt“* (Augsb. u. Leipz. 1820) und: *„Bayerische Annalen der Chirurgie, Augenheilkunde und Geburtshilfe“* (Bd. I, Sulzbach 1828). Ein Mann, der gewohnt war im Vertrauen auf seinen guten Willen geraden Weges und energisch auf sein Ziel loszugehen, kam er in Conflict mit seinen Collegen und den akad. Behörden, dem ein Ende zu machen im J. 1824 durch eine königl. Entschliessung seine Versetzung als Prof. der Geburtshilfe nach Erlangen verfügt wurde. Auf Grund nachgewiesener Kränklichkeit wurde er im Herbst desselben Jahres als Prof. quiescirt, aber im folgenden Jahre von dem Magistrat zu Augsburg mit der Stelle des Oberwundarztes und 1831 auch der des Directors des dortigen Krankenhauses betraut. In dieser Stellung und einer ausgedehnten Praxis war er unermüdlich thätig bis zu seinem 29. April 1855 erfolgten Tode. — Während seiner langen Wirksamkeit hat er in Augsburg eine Reihe von Wohlthätigkeitsanstalten gegründet, für deren Erhaltung er testamentarisch einen Theil seines Vermögens verwendete. Den grössten Theil desselben aber, gegen 300.000 fl., vermachte er der Universität München zur Organisation und Unterhaltung einer praktischen Bildungsanstalt für Aerzte. Als solche entstand die seinen Namen führende Universitäts-Poliklinik, an der jährlich mehr als 20.000 Kranke behandelt werden.

Prantl, II, pag. 521. — Dr. Poezl, Rede bei Eröffnung des Reisinger'schen Institutes. München 1863. — Franz Seitz, Festrede zu F. R.'s 100jähr. Geburtstage in Münchener med. Wochenschrift. **25** (1887) S. 412, 432, 454. — Fr. Müller, Rede b. Eröffnung des neuen Poliklinikgebäudes in München. Münch. med. Wschr. 1911, S. 31—35. — Fr. Winckel, Allg. D. Biogr. **28** S. 128. Seitz.

Reiske, Johann Jacob R., geb. 25. Dec. 1716 zu Zörbig, studirte in Leipzig und Leyden Philologie, besonders Arabisch, daneben auch Med., promovirte 1746 zum Dr. med., erhielt 1748 eine Professur der arab. Sprache in Leipzig, 1758 die Rectorstelle an der Nicolaischule und starb 14. Aug. 1774. Von seinen zahlreichen, meist die altclassische Philologie betreffenden Werken interessiren hier nur die für die Geschichte der arab. Med. wichtigen: *„Miscellaneae aliquot observationes medicae ex Arabum monumentis“* (Leyden 1746; Halle 1776).

Dechambre, 3. Série, III, pag. 347. — Meusel, Lex. d. verst. Schriftst. *11* S. 192—208. — Rich. Förster, Allg. D. Biogr. *28* S. 129—143. Pgl.

Reislin, Johann R. Edler von Sonthausen, zu Olmütz, geb. 20. Mai 1784 zu Sundhausen, Grossh. Baden, studirte von 1801 an in Wien, wurde 1810 daselbst Doctor, war Secundararzt im Allgem. Krankenhause, erhielt 1813 das Lehrfach der theoret. Med. an der med.-chir. Lehranstalt zu Olmütz, das er im folgenden Jahre mit dem der prakt. Med. vertauschte. Zugleich war er Primararzt des Olmützer Allgem. Krankenhauses und versah 34 Jahre lang unentgeltlich die Stelle eines Obervorstehers der Kranken-, Gebär- und Findelanstalt, wurde 1822 Rector des Lyceums und wirkte 3 Jahre lang als provisor. Director der med.-chir. Lehranstalt. Im J. 1809 leistete er in den überfüllten Verwundetenspitälern, 1813, 14 im Militärspital zu Kloster Hradisch und 1831 bei der furchtbaren Cholera-Epidemie in Wien erspriessliche Dienste. 1860 wurde er mit dem obigen Prädicat geadelt; die Commune Olmütz hatte ihm das Ehrenbürgerrecht verliehen; er starb 4. Nov. 1861.

v. Wurzbach, XXV, pag. 248. G.

Reiss, Franz R., zu Prag, geb. um das J. 1808, wurde 1835 in Prag Doctor, wendete sich dem Lehramte zu, war von 1834—38 Prosector an der anat. Lehranstalt, wurde 1848 Privatdocent für Pharmakodynamik und allgem. Therapie, 1849 zum Prof. e. o. ernannt, versah während Prof. Engel's Erkrankung die Lehrkanzel der theoret. Med. für angehende Wundärzte und nach Prof. Ruchinger's 1856 erfolgtem Ableben fast 5 Jahre lang die der Pharmakologie. Ein besonderes Verdienst erwarb er sich durch die Herstellung des pharmakognostischen Cabinets (1836—39). Er übersetzte, zusammen mit Jos. Liehmann. Malgaigne's „Abhandl. über die chir. Anat. und experiment. Chir." (Prag 1842. 1843) und schrieb: *„Grundzüge der Pharmakognosie. Zum Behufe seiner Vorlesungen"* (2 Hefte, Ib. 1851); auch war er seit der Begründung der Prager Vierteljahrschr. (1844) ein eifriger Mitarbeiter an derselben, verfasste in derselben die Analekten aus der Pharmakologie (in Bd. I—LXV) und Balneologie (Bd. VIII—XXI u. s. w.) und schrieb zahlreiche Recensionen über die in sein Fach einschlagenden Schriften. Er starb 27. März 1861.

Prager Vierteljahrschr. LXX, 1861. Miscellen, pag. 2. — v. Wurzbach, XXV, pag. 253. G.

Reiss, s. a. Reisz.

Reisseisen, Franz Daniel R., geb. zu Strassburg 31. Juli 1773, diente Anfangs beim Militär als Volontär, studirte später die Rechte, ging aber schliesslich zur Med. in Strassburg über, promovirte 1803 mit der Diss.: *„De pulmonis structura"*, liess sich dann als Arzt in seiner Vaterstadt nieder und starb daselbst 22. Mai 1828. R. ist allgemein bekannt durch seine classische, mit Soemmering zusammen bearbeitete Schrift: *„Ueber die Structur, die Verrichtungen und den Gebrauch der Lungen"* (preisgekr. v. d. Akad. d. Wissensch. zu Berlin, Berlin 1808; deutsch und lat. von J. F. C. Hecker, Ib. 1822; schwedisch Stockholm 1831). Ausserdem rührt von ihm her: *„Ueber die Typhusepidemie in Strassburg im J. 1843—44"* (Kopp's Jahrb. der Staatsarzneik., VII, 1844).

Dict. hist. III, pag. 796. — Dechambre, 3. Série, III, pag. 347. — Callisen, XV, pag. 461; XXXI, pag. 406. Pagel.

Reissner, Ernst R., geb. in Riga 12./24. Sept. 1824, studirte an der Universität zu Dorpat von 1845—50, erwarb sich 1851 den Grad eines Dr. med. (*„Diss. de auris internae formatione"*). Nachdem er als Prosector der anat. Anstalt, deren Chef damals Reichert war, angestellt worden war, habilitirte er sich 1853 (Habil.-Schrift: *„Nonnulla de hominis mammaliumque pilis)* und wurde zum a. o. Prof. ernannt. Als Reichert von Dorpat nach Breslau übersiedelte,

wurde R. 1855 sein Nachfolger auf dem Lehrstuhl der Anatomie. Wegen zunehmender Kränklichkeit, welche der Ausübung des Lehramts hinderlich war, musste R. 1875 zugleich seinen Abschied und seine Pensionirung erbitten; er starb auf Schloss Ruhethal (Kurland) am 4. September i. J. 1878. — R. hat sich durch eine Reihe vortrefflicher anatom. Arbeiten bekannt gemacht; die erwähnten Untersuchungen der häutigen Schnecke des Ohres waren die Veranlassung, dass eine Wand des häutigen Schneckengangs, die Membrana vestibularis, den Namen Membrana Reissneri erhalten hat. Ferner sind zu nennen seine Arbeiten über die Haare: *„Beitrag zur Kenntniss der Haare des Menschen und der Säugethiere“* (Breslau 1854) — *„Ueber die Schwimmblase und den Gehörapparat einiger Siluroiden“* (Reichert's Archiv, 1859) — *„Beitrag zur Kenntniss vom Bau des Rückenmarks von Petromyzon fluviat.“* (Ib. 1860) — *„Neurologische Studien“* (Ib. 1862) — *„Der Bau des centralen Nervensystems der ungeschwänzten Batrachier“* (Dorpat 1864, m. 12 Taff.). Ausserdem ist eine Anzahl Dissertationen anat. Inhalts unter seiner Leitung verfasst und veröffentlicht.

Brennsohn, Aerzte Esthlands S. 504. — St. Petersb. med. Wschr. *3* (1878) S. 311.

L. Stieda.

Reissner, Friedrich Wilhelm R., zu Darmstadt, geb. 19. April 1834 zu Magdeburg, studirte in Giessen und Berlin, wurde 1855 promovirt, war 1858 Assistenzarzt am grossherzogl. hess. Landeshospital Hofheim, 1865—70 Director daselbst, seit 1873 Mitglied der obersten Medicinalbehörde des Grossherzogthums Hessen, später, bis zu seinem 28. Aug. 1887 zu Bern in der Schweiz erfolgten Tode, Geh. Ob.-Med.-Rath, vortrag. Rath in der Ministerial-Abtheilung für öffentl. Gesundheitspflege und Vorstand des Landes Impfinstituts. Er hatte geschrieben: *„Ueber gelösten Schleimstoff (Mucin) im menschl. Harn“* (Virchow's Archiv, XXIV) — *„Ueber Einspritzungen von Arzneimitteln in das Unterhautbindegewebe bei Geisteskranken“* (Allgem. Zeitschr. für Psych., XXIV) — *„Eine einfache Methode zur Aufbewahrung thier. Impfstoffs“* (Deutsch. med. Wochenschr., 1881).

G.

Reisz, Carl Marinus R., geb. 6. Febr. 1829 in Viborg (Jütland), absolvirte 1855 das Staatsexamen in Kopenhagen, wirkte danach in verschiedenen Spitalsstellungen und promovirte 1858. 1861—62 studirte er im Auslande, namentlich in Berlin unter Virchow, concurrirte 1862 mit C. With und Bruenniche für die Professur der med. Klinik und wurde 1863 Docent, 1865 Prof. der pathol. Anat. und allgem. Pathol. an der Kopenhagener Universität. Seit 1869 war er Mitredacteur des Nordiskt med. Arkiv, seit 1873 als Obermedicus der 2. med. Abtheilung am Friedrichs-Spital und als Prof. der Pathol. und Ther. thätig. Aus seinem literar. Wirken müssen, ausser seiner Inaug.-Diss. über die Indicationen der Bronchotomie, Abhandlungen in den Universitätsprogrammen (über das fibrinöse pleuritische Exsudat u. a. m.) hervorgehoben werden. Er starb 18. Juli 1902.

Ugeskr. f. Laeg. 5. R. *9* (1902) S. 697—700. — Hygiea II n. f. II pt. 2 S. 296. — Allg. Centr.-Zeitung 1902 Nr. 60 S. 718.

Petersen.

Reisz, s. a. Reiss.

Reiter, Michael R., zu München, geb. 25. Nov. 1802 zu Günthering bei Mühldorf in Bayern, studirte von 1821 an in Landshut, wurde daselbst 1825 Doctor mit der chem. Diss.: *„De aqua in nosocomium Landishutanum affluente“*, war für kurze Zeit Unterarzt in der Armee, machte von 1820—30 mit einem Stipendium eine wissenschaftl. Reise nach Berlin, Paris und London und wurde, in seine Heimath zurückgekehrt, als functionirender Gerichtsarzt nach Fürstenfeldbruck beordert, bereits 1831 aber von der Regierung zum Studium der Cholera nach Oesterreich geschickt. Seine danach veröffentlichten *„Beobachtt. über die orientalische Cholera“* (Passau 1832) zeichneten sich durch ruhige Objectivität und eingehende Berücksichtigung der pathol. Anat. jener Krankheit aus. Kaum

zurückgekehrt, erhielt er im Inlande einige ähnliche Aufträge in Betreff einer Typhus- und einer Friesel-Epidemie, fungirte 1833—34 als Gerichtsarzt am Landgericht München und kam bei der ihm obliegenden Besorgung des Impfgeschäftes darauf, durch Ueberimpfung auf Kühe sich originären Impfstoff zu verschaffen und das von ihm eingeleitete „Regeneriren des Impfstoffes" fand wegen der Wirksamkeit desselben bei Staatsbehörden und Impfärzten verdiente Anerkennung. R., welcher inzwischen Gerichtsarzt in Miesbach geworden war, wurde 1835 zum k. Central-Impfarzt in München ernannt, hatte aber nach der Uebernahme seiner Stellung sehr grosse Mühe, das sehr vernachlässigte Impfwesen den gesetzlichen Anordnungen gemäss zu regeln und hatte noch 1851 eine heftige Agitation gegen die Kuhpockenimpfung zu bekämpfen. Daneben wiederholte er alle einschlägigen Experimente Anderer und stellte viele ihm eigenthümliche an. Eine von ihm der Pariser Akademie 1842 eingereichte Preisschrift erhielt eine ehrende Anerkennung und wurde 1846 u. d. T.: *„Beiträge zur richtigen Beurtheilung und erfolgreichen Impfung der Kuhpocken"* veröffentlicht (2. Aufl. 1852); eine ähnliche Anerkennung wurde ihm 1872 Seitens der Petersburger Akademie zu Theil; auch hatte er vielfach auswärtige Regierungen mit Impfstoff versehen. Noch 1870 impfte er selbst, bereits 70jähr., die grossen französ. Kriegsgefangenen-Depots. Seinen Erfahrungen sind die Verordnungen (1852, 1864) über das Impfwesen in Bayern zu danken; er konnte sich aber nicht mit dem neuen deutschen Impfgesetz (1874) befreunden und legte 1875 seine Stelle, der er volle 40 Jahre vorgestanden hatte, nieder. Der um das Impfwesen hochverdiente Mann starb 23. Dec. 1876.

Kranz in Bayer. ärztl. Intelligenzbl. 1877, pag. 58. G.

Reitz, Wladimir Nicolajevich R., geboren 1838 zu St. Petersburg, studirte 1855—60 an der med.-chir. Akademie daselbst, blieb darauf derselben zucommandirt und beschäftigte sich vorherrschend mit Kinderheilkunde. 1863 vertheidigte er seine Diss.: „Die Bedeutung der Thermometrie bei Kinderkrankheiten" (russ.). Darauf war er Militärarzt und erhielt im Jahre 1870 die Stellung als Director des klin. Elisabeth-Kinderhospitales. Von seinen zahlreichen Arbeiten heben wir hervor: *„Untersuchungen über die künstlich erzeugte croupöse Entzündung der Luftröhre"* (Sitzungsber. der Wiener Akad. der Wissensch., LV), die er 1867 unter Stricker's Leitung schrieb. Ferner fungirte R. als Mitarbeiter des von Stricker herausgegebenen Handbuches der Lehre von den Geweben (1871). 1879, resp. 1882 erschienen die beiden Auflagen seines russ. Handbuches der Kinderheilkunde, 1880 eine Monographie über Diphtherie und 1883 *„Grundzüge der Physiologie, Pathologie und Therapie des Kindesalters"* (Berlin) — Vorlesungen über Pathologie und Therapie d. Kinder. St. Petersburg 1895 (russisch). In einer Reihe kleinerer Schriften erwies sich R. als einer der wenigen in Russland vorhandenen Impfgegner.

O. Petersen (St. Pbg.).

Rejes, s. Reyes.

Reliquet, Émile R., zu Paris, geb. 5. Febr. 1837 zu Machecoul (Loire-Inférieure), studirte in Nantes und Paris (Schüler von Maisonneuve), wurde daselbst 1865 Doctor mit der These: *„De l'uréthrotomie interne"* und hat sich seitdem der Specialität der Krankheiten der Harnwege gewidmet, über welche er von 1865—84 in der École pratique Vorträge hielt. Auch schrieb er über dieselben u. A.: *„Irrigation de l'urètre et de la vessie"* (1866) — *„Traité des opérations des voies urinaires"* (1871, av. figg.) — *„Sur la lithotritie, à propos du brise-pierre et de l'appareil pour la lithotritie de l'auteur"* (1872) — *„Uréthrotomie externe sans conducteur"* (1873) — *„Moyens propres à détacher les concrétions calcaires adhérentes aux parois de la vessie"* (1873) — *„Oblitération du canal éjaculateur par des sympexions de la vésicule séminale. Colique spermatique"* (1874) — *„Faits de phlegmons périvésicaux"* (1878) — *„Hémorrhagies chirur-*

gicales des voies urinaires" (1878) — „*Coliques spermatiquès*" (1879) — „*De la lithotritie rapide*" (1882, av. figg.) — „*La lithotritie doit être faite sans traumatisme*" (1882) — „*Anurie calculeuse, traité par l'augmentation de la tension du sang dans les artères du tronc*" (1882) — „*Leçons sur les maladies des voies urinaires*" (1885) — „*Fistules urétrales non urinaires*" (Gaz. des hôp., 1884, 85) u. s. w. Er starb 1. Juni 1894.

E. Reliquet, Progrès méd. Paris 1894, 1 S. 422. Red.

Remacle de Limbourg, s. Fuchs, Remacle, Bd. II, pag. 639.

Remak, Robert R., geb. zu Posen 26. Juli 1815, studirte in Berlin, widmete sich frühzeitig unter Joh. Mueller's Leitung mikroskop Arbeiten, promovirte 1838 mit der Diss.: „*Observationes anatomicae et microscopicae de systematis nervosi structura*", war von 1843—47 klin. Assistent Schoenlein's, als welcher er sich mit pathol. und namentlich mit embryol. Untersuchungen beschäftigte, habilitirte sich 1847, nach durch besondere Cabinets-Ordre Friedrich Wilhelm's IV. erhaltener Erlaubniss, deren er in Folge seiner jüdischen Confession bedurfte, als 1. jüdischer Privatdocent in Preussen an der Berliner Universität, erhielt aber erst 1859 eine a. o. Professur und starb 29. Aug. 1865 in Kissingen. R.'s unsterbliche Arbeiten bewegen sich auf 3 Gebieten, nämlich auf dem der mikroskop. Anat. der Nerven, dem der Embryologie, resp. der Zellenlehre und auf dem Gebiete der Elektrotherapie. Ueberall hat er Epochemachendes geleistet. Er war der Entdecker des Axencylinders und der seinen Namen führenden Nervenfasern, lehrte die Zusammensetzung der Keimhaut aus 3 Schichten und ihre Bedeutung für die Entwicklung der Hauptsysteme des menschlichen Körpers und führte die Anwendung des constanten Stromes in die Behandlung der Nervenkrankheiten, speciell die centrale Application auf Gehirn und Rückenmark, ein, die zuerst vielfach in Bezug auf ihren Nutzen bestritten, später aber als wirkliche Bereicherung der Therapie allgemein anerkannt wurde. Folgende Schriften hat R., ausser der obengenannten Diss. und einer Reihe kleinerer Abhandlungen, in Fachjournalen veröffentlicht: „*Vorläufige Mittheilung mikroskop. Beobachtungen über den inneren Bau der Cerebrospinalnerven u. s. w.*" (Mueller's Archiv, 1836) — „*Weitere mikroskop. Beobachtungen über die Primitivfasern des Nervensystems der Wirbelsäule*" (Froriep's Notizen, 1837) — „*Ueber die zweifelhafte Flimmerbewegung an den Nerven*" (Mueller's Archiv, 1841) — „*Anat. Beobachtungen über das Gehirn, Rückenmark und Nervensystem*" (Ib.) — „*Bericht über die Fortschritte der Physiologie im J. 1841*" (Canstatt's Jahresber., 1842) — „*Die abnorme Natur des Menstrualblutflusses erläutert*" (Busch' Zeitschr. für Geburtsk., XIII, 1842) — „*Ueber die Beziehungen der Muskelprimitivbündel*" (Mueller's Archiv, 1843) — „*Ueber den Inhalt der Nervenprimitivröhre*" (Ib.) — „*Ueber die Entwicklung des Hühnchens im Ei*" (Ib.) — „*Diagnostische und pathogenetische Untersuchungen in der Klinik des Geh. Rathes Schoenlein usw.*" (Berlin 1845) — „*Ueber ein selbständiges Darmnervensystem*" (Ib. 1847) — „*Ueber extracellulare Entstehung thierischer Zellen und über die Vermehrung derselben durch Theilung*" (Mueller's Archiv, 1852) — „*Ueber methodische Elektrisirung gelähmter Muskeln*" (Berlin 1855, 1856) — „*Untersuchungen über die Entwicklung der Wirbeltiere*" (Ebenda 1855). Hier tut er die Abstammung der Zelle aus einer Zelle durch Kernteilung dar und stellt sie als allgemeinen Grundsatz auf, lehnt hingegen die extrazelluläre Entstehung im Gegensatz zu Schwann ausdrücklich ab. (Vgl. Martin Heidenhain, Plasma und Zelle. 14. Lief. v. Karl v. Bardeleben's Handb. d. Anatomie d. Menschen. *8* (1907) S. 19—20) — „*Ueber die Enden der Nerven im elektrischen Organe der Zitterrochen*" (Mueller's Archiv, 1856) — „*Galvanotherapie der Nerven- und Muskelkrankheiten*" (Berlin 1858; französ. von Morpain, Paris 1860) — „*Ueber die Theilung der Blutzellen beim Embryo*" (Mueller's Archiv, 1858) — „*Ueber die embryologische Grundlage der Zellenlehre*" (Ib. 1862).

Berliner klin. Wochenschr. 1865, II, pag. 372. — Deutsche Klinik. 1865, Nr. 44. — Benedikt in Wiener med. Presse. *37* (1865) S. 915. — Pagel, Allg. D. Biogr. *28* S. 191.

Pagel.

Remer, Wilhelm Hermann Georg R., geb. 9. Juli 1775 zu Braunschweig, studirte seit 1793 zu Helmstädt, Jena und Göttingen, promovirte 1797 an erstgenannter Universität mit der Diss.: *„De plethora sanguinea“*, wurde 1798 Mag. philos., habilitirte sich 1797 in Helmstädt als Privatdocent, wurde daselbst 1799 Prof. e. o., 1803 Prof. ord. der Med. und Director der ambulator. Klinik, folgte 1809 einem Rufe als ord. Prof. und Director der Klinik nach Königsberg, war hier zugleich Director der Irrenanstalt und Herausgeber des „Königsberger Archivs“, vertauschte 1815 die bisherige Stellung mit der gleichen in Breslau, wurde 1816 zum Medicinalrath und Mitgliede des Medicinal-Collegiums daselbst ernannt, 1830 zum Reg.-Med.-Rath, 1837 zum Geh. Med.-Rath und starb daselbst 31. Dec. 1850. R. war ein sehr fruchtbarer Schriftsteller. Ausser zahlreichen physikal. und chem. Arbeiten führen wir von den selbständig erschienenen, eigentlich ärztl. Schriften an: *„Annalen der klin. Anstalt zu Helmstädt“* (1. Jahrg., Helmstädt 1805) — *„Handb. der Heilmittellehre für akad. Vorlesungen“* (Ib. 1805) — *„Allgem. Therapie der Krankheiten des Menschen“* (Breslau 1818) — *„Lehrb. der polizeil.-gerichtl. Chemie“* (2 Bde., Ib. 1803; 3. Aufl., Helmstedt 1827; franz. Paris 1816) — *„Plan und Gesetze des ambulatorischen Clinici zu Helmstedt“* (Ib. 1803). — Ausserdem verfasste R. eine grosse Reihe von Aufsätzen und Abhandlungen im Königsberger Archiv, Gilbert's Annalen der Physik, Braunschweiger Magaz., Hufeland's Journ., Schmidt's Jahrbb. der Med. u. s. w. Ein grosser Theil davon gehört dem Gebiete der forensischen Med. und der Staatsarzneikunde an.

Nowack, Heft 6, pag. 138. — Neuer Nekrolog der Deutschen. Jahrg. 8, 1850, II, pag. 850. — Callisen, XV, pag. 466; XXXI, pag. 407. Pgl.

Karl Julius Wilhelm Paul Remer, zu Breslau, geb. zu Helmstädt 21. Dec. 1802 als Sohn des Vorigen, studirte 1820—25 in Breslau, wo er mit der Diss.: *„Pathologiae comparatae specimen“* promovirte, hielt sich 1827 ein Jahr in Paris auf, gab eine Uebersetzung von Civiale „Ueber die Lithotritie“ (Breslau 1827) heraus, ging 1831, im Auftrage der Regierung, zur Erforschung der Cholera nach Warschau und schrieb darüber: *„Beobb. über die epidemische Cholera u. s. w.“* (Breslau 1831), ebenso wie er Antheil an einer Schrift über jene Krankheit hatte, die von einer Anzahl Breslauer Aerzte (1832) herausgegeben wurde. 1828 hatte er sich an der Universität als Privatdocent habilitirt, wurde 1837 zum Prof. e. o. ernannt, war Secundärarzt der med. Klinik, Arzt des städt. Krankenhauses für Gefangene, später Primararzt der chir. Abtheilung des Allerheiligen-Hosp. und gab noch heraus: *„Erinnerungen an die gefeiertesten Chirurgen der neueren Zeit“* (Breslau 1845) und zusammen mit Ludw. Ad. Neugebauer: *„Die asiatische Cholera, ihre Behandlung u. s. w.“* (Görlitz 1848). Er starb 21. Sept. 1855.

Nowack, 2. Heft, pag. 115. — Callisen, XV, pag. 465; XXXI, pag. 407. G.

Remmelin, Johannes, s. Ruemelin.

Remus, Georg R., in Danzig geb., studirte in Halle und wurde 1709 Dr. med. (Diss.: *„Consideratio physico-mathematica hiemis proxime praeterlapsae“*). 1719 kam er nach Russland, war Anfangs Feldarzt, später Hausarzt des Fürsten Mentschikow und liess 1722 die von Dr. Laurentius Blumentrost gemachten Untersuchungen über das Olonetzker (Mineral-) Wasser drucken: *„Epistola ad cel. Breynium de aquis martialibus Olonezensibus. Petrop. 1720, cui annexa est Breynii epistola de melonibus petrefactis ad ill. Anderson“* (Leipzig 1722). Im Jahre 1723 kehrte R. nach Deutschland zurück.

Richter, Gesch. der Med. III, pag. 160. L. Stieda.

Rémusat, Jean-Pierre-Abel R., geb. zu Paris 5. Sept. 1788, studirte und promovirte daselbst 1813 mit der Diss.: *„De glossosemeiotice, sive de signis morborum qui e lingua sumuntur praesertim apud Sinenses“*, zeichnete sich 1813—14 bei der Typhusepidemie in den Hospitälern von Paris rühmlichst aus, widmete sich aber später, unter Vernachlässigung der Med., ausschliesslich dem Studium der chinesischen und verwandten Sprachen, wurde 1815 Prof. der chines. und Mandschu-Sprache und Literatur am Collége de France, 1816 Mitglied der Acad. des inscriptions et belles-lettres, 1824 Conservator und Administrator der oriental. Manuscripte der Kgl. Bibliothek, half die Soc. asiat. mitbegründen und war deren Schriftführer, später Präsident und starb 3. Juni 1832. R. ist Verf. einiger für die Kenntniss der Geschichte der chines. Med. wichtigen Schriften, wie: *„Recherches hist. sur la médecine des Chinois“* (Paris 1813) — *„Observations sur l'état des sciences natur. chez les peuples de l'Asie orientale“* (Recueil de l'Acad. des inscript., X, 1833) u. A.

Dechambre, 3. Série, III, pag. 380. — Callisen, XV, pag. 476; XXXI, pag. 408. Pgl.

Renard, Johannes Claudius R., geb. 1779 zu Mainz, studirte und promov. daselbst 1803, war Anfangs Physicus des Kreises Wörrstadt (Rheinhessen), später 2. Stadtphysicus, Arzt des Civil-Hosp. und Prof. d. gerichtl. Med. u. Sanitätspolizei in Mainz, sowie Leibarzt des Grossherzogs von Hessen und starb 18. Dec. 1824. Er veröffentlichte: *„Ramollissement remarquable des os du tronc d'une femme et quelques observations semblables“* (Mainz 1804) — *„Versuch, die Entstehung und Ernährung, das Wachsthum und alle übrigen Veränderungen der Knochen im gesunden und kranken Zustande zu erklären“* (Leipz. 1803) — *„Sammlung der Gesetze und Verordnungen Frankreichs in Bezug auf Aerzte, Wundärzte etc., wie auch auf das öffentliche Gesundheitswohl überhaupt etc.“* (Mainz 1812) — *„Ueber den Hospitalbrand“* (Ib. 1815) — *„Auserlesene med. prakt. Abhandlungen der neuesten französischen Litteratur“* (Ib. 1817—19, 2 Bde. in 3 Thln., zus. mit Wittmann) u. v. A.

Wittmann in Salzb. med.-chir. Zeitung. 1828, III, pag. 378. — Neuer Nekrolog der Deutschen. Jahrg. 5, 1827, II, pag. 1050. — Scriba, II, pag. 579. — Dict. hist. III, pag. 797. Pgl.

Renatus, s. Vegetius Renatus.

Renaudin, P. R., lebte als Wundarzt am Hôtel-Dieu zu Lyon zu Ende des vorigen und zu Anfang dieses Jahrh. und ist Verf. von: *„Réflexions sur l'air atmosphérique, ses altérations, son influence sur le corps humain et moyens de corriger son infection dans les hôpitaux“* (Lyon 1797) — *„Obs. sur une hydropisie de poitrine“* (Recueil des actes de la Soc. de santé de Lyon, I).

Renaudin, François-Antoine R., geb. zu Fort-Louis am Rhein 1729, studirte in Strassburg, promovirte in Montpellier, bildete sich dann in Paris noch weiter aus und übernahm 1755 eine Stellung als Militärarzt in Pfalzburg, 1757 als ordentl. Arzt bei der Armee am Niederrhein. 1763 kehrte er aus dem Felde zurück, wurde Secundärarzt am Militärspital in Strassburg, übernahm 1765 provisorisch, 1777 definitiv das Protomedicat des Elsass, wurde 1778 Inspecteur sämmtlicher Militär-Hosp. im Norden Frankreichs (Bretagne und Normandie), 1779 Oberarzt der unter Befehl des Marschalls von Broglie stehenden Truppen, zuletzt 1. consult. Arzt der Armeen und starb zu Paris 20. März 1784. R. war ein tüchtiger Militärarzt und guter Beobachter, doch hat er literar. nur einige kleinere Abhandlungen (im Recueil de méd. des hôp. militaires) veröffentlicht, u. A. auch eine med. Topographie der Stadt Strassburg.

Biogr. méd. VI, pag. 573. — Dechambre, 3. Série, III, pag. 382—383. Pgl.

Renaudin, Louis-François-Émile R., geb. in den ersten Jahren des 19. Jahrh. in Saint-Dié (Vosges), studirte Med. und Naturwissenschaften in

Strassburg, promovirte 1832 mit der These: *„Exposé des propriétés médico-chimiques de l'acide hydrocyanique"*, widmete sich dann dem Specialstudium der Psychiatrie, erhielt die Stellung als Med. adjoint am Asyl in Stephansfeld, später in Fains bei Bar-le-Duc. 1849 wurde er Director der Anstalt zu Maxéville bei Nancy, war dort, unter Entfaltung einer talentvollen organisatorischen Thätigkeit, 10 Jahre lang thätig, leitete von 1859—62 die Asyle von Auxerre und Dijon und kehrte wieder an die Anstalt von Maxéville zurück, wo er 1. April 1865 starb. Seine Schriften sind, ausser zahlreichen Artikeln in den „Annales médico-psychologiques": *„Rapport sur l'administration des aliénés de Fains"* (1842) — *„Rapp. sur le service des aliénés du Dép. de la Meuse de 1842 à 1847"* (Bar-le-Duc 1843—48) — *„Études médico-psychologiques sur l'aliénation mentale"* (Paris 1854) — *„Commentaires médico-administratifs sur le service des aliénés"* (Ib. 1863).

Bonnet in Annal. médico-psychol. 1865, V, pag. 536. — Ritti, Ib. 1884, 6. Série, XII, pag. 135—152. — Dechambre, 3. Série, III, pag. 383. Pgl.

Renaudin, s. a. RENAULDIN.

Renaudot, Théophraste R., geb. zu Loudun 1586, studirte und promovirte vermuthlich in Montpellier bereits im Alter von 19 Jahren, machte wissenschaftl. Reisen durch Frankreich und in's Ausland, practicirte eine Zeit lang in seiner Vaterstadt, schrieb hier sein Buch *„Traité des pauvres"*, in dem er zuerst sein lebhaftes Interesse für alle sozialen Mißstände und deren Beseitigung kundgiebt und dafür eintritt, daß die Armen Arbeit erhalten, für die sie bezahlt werden, und daß die Reichen sich ihrer armen Mitbürger annehmen. Er wurde daraufhin 1612 nach Paris berufen, um seine Ideen zu verwirklichen, und erhielt weitgehende Vollmachten. Der König ernannte ihn zu seinem Leibarzt und Conseillier. Trotzdem kehrte er nach 2 Jahren wieder nach Loudun zurück, erhielt hier 1618 den Titel Generalkommissar der Armen des Königreichs, 1625 wurde er auf Veranlassung des ihm schon lange Zeit befreundeten RICHELIEU bewogen, endgültig nach Paris überzusiedeln. Hier begann er sofort mit den sozialen Maßnahmen, die auch heute noch seinen Namen unsterblich machen. 1628 wurde er zum Maître des Bureaux d'Adresses ernannt und errichtete im Hause du Grand Coq zu Paris sein Adreßbüro, wo jeder Arme unentgeltlich, die andern gegen Entgelt Auskunft über Arbeitsmöglichkeiten bekam. Hier wurde bekanntgegeben, wer überflüssige Gegenstände verkaufen und notwendige kaufen wollte, hier wurde aber auch den Kranken unentgeltlicher ärztlicher Beistand geleistet. Diese Bureaux wurden in der Folge in allen Städten Frankreichs eingerichtet. Weiter gründete er das erste Leihhaus 1637. Am 30. Mai 1631 erschien die von ihm redigierte erste politische Zeitung, die „Gazette", die mit Begeisterung allgemein, selbst vom König, gelesen wurde. RENAUDOT wurde Historiographe du Roi. 1633 gründete er die Conférences du Bureau d'adresses, in denen von jedermann über alle möglichen Themata, welche die Menschen interessierten, Aussprachen herbeigeführt werden konnten. Uns interessiert natürlich hauptsächlich seine Tätigkeit als Arzt, die er ganz im Interesse der Armen und Bedürftigen ausübte. Er ist der Begründer der Consultations gratuites, der Poliklinik, die er durch das Büchlein *„Les consultations charitables pour les malades"* (Paris 1640) einführte. In der Poliklinik waren außer RENAUDOT noch 15 Aerzte dauernd beschäftigt, die er zu einer Gesellschaft vereinigte, welche später als „Chambre Royale de Médecine" privilegiert wurde. Diese Aerzte stammten alle aus der Schule von Montpellier und waren im Gegensatz zu der Pariser Fakultät Anhänger der Behandlung mit chemischen Mitteln, besonders mit dem Antimon. Der Poliklinik war eine chemische Apotheke zur sofortigen Ausführung der Verordnungen angegliedert. Die Poliklinik wurde von allen Schichten der Bevölkerung natürlich stark besucht zum grimmen Aerger der Pariser Aerzte. R. gab dann noch ein treffliches diagnostisch-klinisches

Vademecum „*La présence des absens*“ heraus. Gegen die Kampfschrift gegen die Poliklinik verteidigte sich R. äußerst geschickt in seiner Schrift: „*La réponse de Th. R. au libelle contre les consultations charitables*“. Er wurde darauf durch den Dekan Guy Patin mit einem von Beschimpfungen strotzenden „*Advertissement à Th. R.*“ angegriffen, gegen das R. seine „*Rémarques sur l'advertissement*“ schrieb. Zum Schutze R.'s verbot Ludwig XIII. weitere Angriffe der Fakultät. R. wollte die Fakultät ganz matt setzen durch Errichtung einer freien Gegenfakultät mittelst Gründung eines „Hostel de consultations charitables“. Leider wurden diese Pläne zunichte durch den Tod seiner Beschützer, Richelieus und des Königs. Dadurch gewann die Fakultät, mit Guy Patin an der Spitze, die Oberhand. R. wurde bei der Königin verleumdet, trotz seiner „*Requeste à la Royne*“ wurde ihm die Ausübung der Medizin, der Conferenzen und Consultationen untersagt. Darauf erließ R. einen erneuten Einspruch „*Response à l'examen de la requeste presenté à la Royne*“, trotzdem wurde ihm im Februar 1644 der Prozeß gemacht. Obwohl die Fakultät von Montpellier sich für ihn einsetzte und zahlreiche Menschen aus allen Ständen sich auf seine Seite stellten, unterlag R. doch und mußte auf alle von ihm gegründeten sozialen Einrichtungen und seine Betätigung als Arzt verzichten. Die Fakultät selber aber gründete nach dem Vorbild R.'s eine Poliklinik. Auch die andern Einrichtungen wurden im Laufe der nächsten Zeit unter andern Namen wieder hergestellt. R. selbst aber konnte noch unter dem Schutze von Mazarin seine Gazette weiter redigieren, versank aber immer mehr in Armut und Unglück und starb am 25. Oktober 1653 an einem Schlaganfall.

Bonnefont, Un oublié. Th. R., créateur de la Presse. Limoges 1889. — G. Gilles de la Tourette, Th. R. d'après des documents inédits. Paris 1884. — Ders. Th. R. fondateur du journalisme et de ses consultations charitables. Rev. sci. *49* (1892). — André Bégué, Les consultations charitables de Th. R. Paris 1899. — A. Rousselet, Th. R. fondateur des policliniques. Paris 1892. — Emery, R. et l' introduction de la médication chimique. Montpellier 1888. — Emile Sicard, Un docteur de Montpellier à Paris au XVIIe siècle. Aesculape 1914, S. 131—135, 145—149. — E. Forgue in Gaz. des Hôp. 1927 S. 605—609. — C. G. Cumston, Albany med. Ann. *28* (1907) S. 599—623. — W. Croner, Theophr. Renaudot und die erste Poliklinik. Med. Woche Berlin *5* (1904) S. 291 bis 293. — Ind. catal. 2. s. *14* S. 436. — Bild bei A. Castiglioni, Storia della medicina 1927 S. 579.

Hab.

Eusèbe Renaudot, als Sohn des Vorigen in Loudun geb., war 1. Arzt des Dauphin, 1. Arzt des 1636 vorübergehend in Dijon während des Feldzuges nach der Franche-Comté etablirten Lazareths, konnte in Folge der Facultätsstreitigkeiten seines Vaters erst 1648 promoviren. Er veröffentlichte: „*Spicilegium sive historiae medicae mirabilis spicae gramineae extractae e latere aegri pleuritici qui eam ante menses duos voraverat*“ (Paris 1653) — „*L' antimoine justifié et l' antimoine triomphant ou discours apologétique faisant voir que la poudre et le vin émétique et les autres remèdes tirés de l' antimoine ne sont pas vénéneux, mais souverains pour guérir la pluspart des maladies, qui y sont exactement expliquées*“ (Ebenda 1653) und starb zu St.-Germain-en-Laye 19. Nov. 1679.

Dechambre, 3. Série, III, pag. 386.

Pgl.

Renauldin, Léopold-Joseph R., geb. zu Nancy (Meurthe) 27. Juni 1775, war seit 1793 in den Militärspitälern seiner Vaterstadt als Chir. sous-aide major beschäftigt, diente seit 1794 bei der Mosel-Armee, erkrankte daselbst am Typhus, machte von 1795—96 die Belagerung von Mainz mit, trat 1796 am Hôp. milit. d'instruction du Val-de-Grâce ein, wurde 1799 Aide-major, machte verschiedene Feldzüge bei der Rhein- und Donau-Armee mit, wurde nach dem Frieden von Lunéville 1801 Licentiat, promovirte 1802 in Paris mit der Diss.: „*Sur l'érysipèle*“, dirigirte nach dem Frieden von Tilsit ein Militärspital in Berlin, machte den Feldzug in Spanien mit, erhielt hier seine Ernennung zum Arzt der Dispensaires in Paris, trat 1809 diese Stellung an, wurde 1816 Arzt am Hôp. Beaujon, in welcher Stellung er etwa 30 Jahre verblieb. Auch wurde er consult.

Arzt des Königs, Médecin assermenté an der Cour royale, sowie Arzt bei verschiedenen Wohlthätigkeitsanstalten und starb zu Paris 20. Febr. 1859. Er war ein tüchtiger Praktiker und fruchtbarer Schriftsteller, beschäftigte sich übrigens auch viel mit Numismatik. Seit 1818 war er Mitredacteur des Journ. complém. du Dict. des sc. méd. gewesen und veröffentlichte ausser vielen Abhandlungen und Aufsätzen in Arch. gén. de méd., Biogr. univ., Gaz. des hôp., Revue méd., Journ. de chim. méd.: *„Esquisse de l'histoire de la médecine depuis son origine jusqu' en l'année 1812"* (Paris 1812) — *„Études historiques et critiques sur les médecins numismatistes, contenant leur biographie et l'analyse de leurs écrits"* (Ib. 1851) — *„Mém. sur le diagnostic de quelques maladies organiques du coeur"* (Leroux, Journ. de méd., XI, 1806) — *„Mém. sur le diagnostic de quelques maladies . . . . de l'abdomen"* (Ib. XXII, 1811).

Dechambre, 3. Série, III, pag. 386. — Callisen, XV, pag. 478; XXXI, pag. 410.
Pagel.

Renauldin, s. a. Renaudin.

Renault, Eugène R., verdienter französ. Thierarzt, geb. 12. Febr. 1805 zu Saint-Ouen-l'Aumône (Seine-et-Oise), trat 1821 in die Thierarzneischule zu Alfort, bei der er 1826 Chef de service, 1828 Prof. adjoint, 1832 Prof. und von 1838—60 Directeur war, worauf er zum Inspecteur général der Thierarzneischulen ernannt wurde. Auf einer Dienstreise nach Italien, zur Untersuchung einer Epizootie unter den Rindern der römischen Campagna, erlag er den gehabten Anstrengungen 27. Mai 1863 zu Bologna. Er war Mitglied der Acad. de méd. und als ein sehr zuverlässiger Forscher bekannt. Von seinen Arbeiten führen wir hier nur folgende an: *„Études expérim. et prat. sur les effets de l'ingestion des matières virulentes dans les voies digestives de l'homme et des animaux domestiques"* (Comptes rend. de l'Acad. des sc., XXXIII, 1851, etc.) — *„Typhus contagieux du gros bétail"* (Paris 1856) — *„Typhus contagieux des bêtes bovines, examen au point de vue de la police sanitaire internationale, etc."* (Ib. 1860) — *„Résumé de la discussion sur la morve"* (Ib. 1861).

Schrader-Hering, pag. 342. — Dechambre, 3. Série, III, pag. 388. G.

Renault, s. a. Regnault.

René, Gaspard-Aug.-Émile R., geb. 24. Dec. 1798 in Montpellier als Sohn des damaligen Decans der École de méd., studirte und promovirte daselbst 1821 mit der These: *„Considérations sur l'emploi de l'émétique dans la fièvre gastrique bilieuse continue etc.,* erhielt die Stellung als Conservator der Facultätssammlungen, wurde 1830 Agrégé, 1835 an Stelle von Anglada Prof. der Staatsarzneikunde, als welcher er bis zu seinem 7. Dec. 1872 erfolgten Tode thätig war. R. war seit 1837 Mitredacteur des Dict. des études méd. prat. und hat ausser mehreren kritischen Artikeln in den Ephémerides de Montpell. von 1826—27 noch einen *„Éloge du prof. Anglada"* (Montp. 1836), sowie die Concurs-These: *„De l'examen et de l'ouverture des cadavres sous le rapport médico-légal"* (Montp. 1835) geschrieben.

Dechambre, 3. Série, III, pag. 389. Pgl.

Reneaulme, Paul R. (Renealmus), geb. 1560 in Blois, prakticirte in Paris und ist in der Geschichte der Med. bekannt durch seinen Streit mit der Facultät, betreffend die Verordnung chemischer Mittel. In seiner Schrift: *„Ex curationibus observationes, quibus videre est morbos tuto, cito et jucunde posse debellari etc."* hatte er den Nutzen der sog. spagirischen Mittel beweisen wollen, ohne aber deren Bereitung und Bestandtheile zu nennen. Die Facultät entzog ihm die Licenz zu prakticiren und ertheilte sie ihm erst wieder, als er 1607 einen Eid geleistet hatte, dass er sich des Gebrauches der Arcana enthalten wolle. R., der 1624 starb, schrieb noch: *„Specimen historiae plantarum"* (Paris 1611) — *„La vertu de la fontaine de Médicis, près de Saint-Denys-les-Blois"* (Blois 1618).

Biogr. méd. VI, pag. 574. — Dechambre, 3. Série, III, pag. 389. Pgl.

Reneaulme, Michel-Louis R. de la Garanne, geb. in Blois 1676, studirte und promovirte in Paris 1700, liess sich daselbst nieder, wurde 1710 Mitglied der Acad. des sc., war von 1734—36 zweimal Decan der Facultät und starb 27. März 1739. R. schrieb: *„Discours pour l'ouverture de l'école de chirurgie, avec une thèse . . . . . Essai d'un traité des hernies"* (Paris 1726), worin sich viele schätzenswerthe chir. Beobachtungen finden; u. A. beweist er auch, dass bei den nicht traumatischen Hernien von einer Ruptur nicht die Rede sei.

Biogr. méd. VI, pag. 574. — Dechambre, 3. Série, III, pag. 390. Pgl.

Renhac, Solayrès de, s. Solayrès de Renhac.

Renner, Theobald R., geb. in Bremen 4. Juni 1779, studirte die Veterinär-Wissenschaften in Berlin, kam 1802 als Veterinärarzt des Grafen Rostoptschin nach Russland und wurde in der Folge Veterinärarzt bei der Moskauer Polizeiverwaltung. Er besuchte daneben die med. Vorlesungen und Institute und erwarb sich 1810 in Moskau den Grad eines Dr. med. *(„Diss. inaug. cogitata quaedam circa hydrophobiae naturam et medelam").* In demselben Jahre zum a. o. Prof. der Veterinär-Med. ernannt, las er Geschichte der Veterinärwissensch., Anat. und Physiol. der Hausthiere bis zur Besetzung Moskaus durch die Franzosen. Dann zog er mit der russ. Armee in's Feld und blieb dabei bis zum J. 1816, dem Jahre seiner Entlassung aus russ. Dienste. Unmittelbar darauf wurde er zum Prof. der vergleich. Anat. und Director des Veterinär-Institutes der Universität zu Jena ernannt; er war gleichzeitig Jenaer Stadtveterinär und starb 23. Febr. 1850 in Jena. R. hat u. A. drucken lassen: *„Sur l'epizootie de l'année 1805"* (Mémoires de la Soc. des sc. naturelles de Moscou, 1806) — *„De clementia in animalia domestica multos eorum morbos avertente"* (Moskau 1812), eine Rede — *„Wörterbuch der Thierarzneikunde"* (Weimar 1830—32) — *„Ueber die Erkenntniss der Hundswuth"* (Jena 1844) — *„Abhandlungen für Pferdeliebhaber und Thierärzte"* (Bd. I, Jena 1844) u. s. w.

Biogr. Lexikon der Moskauer Professoren. II, pag. 348—349. L. Stieda.

Renou, Jean de R. (Renodaeus), geb. in Coutances in der Normandie, studirte und promovirte in Paris, beschäftigte sich mit besonderer Vorliebe mit Arzneimittellehre und veröffentlichte ein s. Z. sehr angesehenes und beliebtes: *„Dispensatorium galenico-chymicum continens institutionum pharmaceuticarum libros V, de materia medica libros III et antidotarium varium et absolutissimum"* (Paris 1608; 1623, Frankfurt 1609; 1615; Hanau 1631; Genf 1645; englisch London 1657).

Biogr. méd. VI, pag. 574. Pgl.

Renz, Wilhelm Theodor von R., zu Wildbad in Württemberg, geb. 10. Jan. 1834 zu Oberdischingen bei Ulm, als Sohn eines Arztes, studirte 1852—57 in Tübingen, war Assistent bei Karl Vierordt 3 Jahre lang und 1 Jahr bei Victor Bruns, besuchte noch Bern (Valentin, Vogt sen.), Heidelberg (Nuhn), sowie später Berlin (Virchow). Seine Promotionsschrift: *„Beitrag zur Behandlung der Brüche des Oberschenkels und der Kniescheibe"* erschien als selbstständige Arbeit erst 1860. Er war seit 1858 prakt. Arzt in Oberdischingen, dann (1862) in Ehingen a. D. und (1867) in Stuttgart, wurde 1867 zum königl. Hofrath ernannt, 1868 als „Kgl. Badearzt" nach Wildbad berufen. 1869 zum Geh. Hofrath ernannt, erhielt er 1874 durch den Württemb. Kronorden den persönlichen Adel. Auf eine Gelegenheitsschrift hin: *„Principien und Preisverhältnisse der Medicinaltaxen Württembergs"* (Erlangen 1863) von der Württemb. Regierung (1865) nach Hedersleben geschickt, erschien von R.: *„Die Trichinenkrankheit des Menschen und deren öffentliche Prophylaxis"* (Tübingen 1866). Ursprünglich zum

Chirurgen ausgebildet, veröffentlichte er: „*Erste Heilung eines traumat. Gehirnabscesses durch consequente Aspiration des Eiters ohne vorhergegangene Trepanation*“ (Ibid. 1867) und — bereits in Wildbad thätig: „*Die Spreitzlade, ein prakt. Verband für Schussfacturen des Oberschenkels*“ (Wildbad 1874); ferner: „*Die Cur zu Wildbad*“ (1869) — „*Das Wildbad im Königreich Württemberg*“ (mehrere Auflagen) — „*Historische Briefe über das Wildbad*“ (1871); sodann als umfangreicheres historisches Quellenwerk: „*Das Wildbad, wie es ist und war*“ (1874) — „*Literatur-Geschichte von Wildbad*“ (1881) — „*Wildbad und sein neueröffnetes laues Thermalbad, das König. Karl-Bad*“ (1883) — „*Die Eigenart der Warmquellen von Wildbad in Württemberg und deren richtiger Kur-Gebrauch*“ (Stuttgart 1888). Dem vorzugsweise neurotherapeutischen Wirkungskreise verdanken die Schriften: „*Die Heilkräfte der sog. indifferenten Thermen, insbesondere bei Krankheiten des Nervensystems*“ (Tübingen 1878; 2. Aufl. 1879) — „*Ueber die Krankheiten des Rückenmarks in der Schwangerschaft*“ (Wiesbaden 1885), sowie einige neuere Journalaufsätze ihre Entstehung. Seine zahlreichen älteren Journal-Arbeiten erschienen in Wildbad mit Nachträgen versehen (nicht im Buchhandel) 1875 in einem Sammelbande u. d. T.: „*Meine früheren Mittheilungen aus der Praxis*“. R. starb 29. Dez. 1896 in Wildbad.

Korresp.-Bl. d. württ. ärztl. Landesvereins *67* (1897) S. 45—47. — Pagel, Allg. D. Biogr. *53* S. 304. — Rud. Krauß, Biogr. Jahrb. Deutscher Nekrolog, 1. Band 1897 S. 102. — Ind. catal. 2. s. *14* S. 440—441. Red. H. V.

Renzi, De, Salvatore, s. Bd. II S. 229.

Renzi, Pietro R., zu Vertova (Prov. Bergamo), war daselbst 1826 geb. und wirkte dort 26 Jahre lang als Arzt. Er wurde 1851 in Pavia Doctor, war 1852, 53 Assistent von Panizza, dem Prof. der Anat., und machte in dieser Zeit Studien über das Centralnervensystem, die ihm einen geachteten Namen verschafften und die er auch später als prakt. Arzt noch fortsetzte. Er hinterliess zwei Arbeiten, die eine in der Gazz. italiana-Lombard. (1857-58-59), die andere in den Annali universali di med. (1863-64). In der ersten finden sich: „*Riflessioni*“ und die „*Sperimenti per servire di materiale alla fisiologia del cervelletto*“, welches er als das Centralnervenorgan der sensitiven Aufmerksamkeit betrachtet und durch Experimente und klin. Erfahrungen als solches zu erhärten suchte. Er starb 27. Aug. 1879.

Filippo Lussana in Gazz. med. italiana-Lombardia. 1879, pag. 440. G.

Repey, Jean-Baptiste R., zu Rochefort, französ. Marinearzt, geb. auf Guadeloupe 25. Juni 1780, wurde zeitig ein Zögling der Schule für Schiffs-Med. in Rochefort, promovirte 1807 in Montpellier zum Dr. med. mit der „*Diss. sur la fièvre jaune des Antilles*“, schrieb um das J. 1823, von einer Station auf den Antillen zurückkehrend, ein „*Mém. sur la fièvre jaune*“ (Annales marit. et colon., 1821) und: „*Examen des principaux faits et opinions énoncés par M. Keraudren sur la transmission de la fièvre jaune*“ (Saint-Pierre, Martinique 1823), worin er sich gegen die Contagiosität desselben erklärte. 1824 zum Prof. in Rochefort ernannt, legte er daselbst den neuen botan. Garten an und verfasste nach der ersten Invasion Rochefort's durch die Cholera ein „*Mém. sur le choléra morbus, observé à Rochefort en 1833*“ (Annales marit. et colon., 1833). Er starb als 2. Chefarzt der Marine in Rochefort 14. Aug. 1837.

Rainguet, pag. 493. — Berger et Rey, pag. 214. G.

Requin, Achille-Pierre R., geb. zu Lyon 15. Aug. 1803, studirte und promovirte in Paris 1829 mit der These: „*Sur quelques propositions de philosophie médicale*“, docirte von 1829—32 Physiol. und Hygiene am Athénée roy., war 1833 zu Neapel Arzt am Hosp. der Unheilbaren und 1835 Mitglied der Commission zur Erforschung der Cholera im südl. Frankreich, bewarb sich in

wiederholten Concursen um verschiedene Professuren ohne Erfolg; so um die der Hygiene 1837—38, der Therapie 1839, der spec. Pathol. 1839—40, bis er endlich 1851 an Stelle von Fouquier letztere erhielt, die er bis zu seinem 31. Dec. 1854 am typhoiden Fieber erfolgten Tode bekleidete. Seine liter. Leistungen bestehen z. Th. aus Concursthesen; dazu kommen: *„Num a recentiorum laboribus dilucidatae sunt phlebitidis causae, diagnosis et curatio?“* (These für die Agregation, 1829) — *„Analyse du traité de tératologie de Geoffroy Saint-Hilaire“* (Gaz. méd., 1832) — *„Renseignement sur le bouton d'Alep“* (Ib.) — *„Hist. de la guérison d'une éventration congénitale“* (Ib.) — *„Obs. sur un cas de diabète sucré“* (Rev. méd., 1842) — *„Notice médicale sur Naples“* (Paris 1833) — *„Éléments de pathologie médicale“* (2 Bde. Ib. 1843—45), sowie verschiedene Artikel in der Encyclop. nouv. 1834—37 und mehrere biogr. Arbeiten.

Dechambre, 3. Série, III, pag. 415. — Callisen, XXXI, pag. 416. Pgl.

Restaurand, Raymond R., geb. 1627 zu Pont-Saint-Esprit in Languedoc, stud. und promov. in Montpellier und lebte als Prof. d. Med. daselbst zu Ende des 17. Jahrh. Er starb 1682. Er ist Verf. einer z. Z. sehr geschätzten Abhandlung über die Chinarinde, betitelt: *„Hippocrate, de l'usage du kinkina pour la guérison des fièvres“* (Lyon 1681; ital. v. Carlo Ricani, Parma 1695). Andere Schriften R.'s sind: *„Hippocratis de inustionibus sive fonticulis. Opus historiis medicis refertum“* (Lyon 1681) — *„Hippocratis de natura lactis ejusque usu in curationibus morborum“* (Orange 1667) — *„Hippocrate de l'usage du boire à la glace pour la conservation de la santé“* (Lyon 1670) etc. — S. a. bei A. Graindorge (II S. 827).

Biogr. méd. VI, pag. 575. — Dechambre, 3. Série, III, pag. 736. Pgl.

Retz, Noël R., geb. 1758 in Arras, studirte in Paris, diente als Militärarzt bei der von Lafayette geleiteten französ. Expedition nach Amerika, darauf bei der Marine in Rochefort und liess sich schliesslich in Paris nieder, wo er durch Protection Lafayette's Leibarzt des Königs wurde und 1810 starb. Er war ein ausserordentlich fruchtbarer Schriftsteller und veröffentlichte u. A.: *„Précis d'observations sur les maladies épidémiques qui règnent tous les ans à Rochefort“* (Paris 1786) — *„Météorologique appliquée à la médecine et à l'agriculture“* (preisgekr. von der Brüsseler Akad., Paris 1779, 1784; deutsch Greiz 1786) — *„Recherches pathologiques, anatomiques et judiciaires sur les signes de l'empoisonnement“* (London und Paris 1784) — *„Mém. pour servir à l'hist. de la jonglerie dans lequel on démontre les phénomènes du mesmerisme etc.“* (Ib. 1787) — *„Des maladies de la peau et etc.“* (Amsterd. u. Paris 1785, 86, 89, 1810) — *„Nouvelle instruction bibliographique, historique et critique de médecine, chirurgie et pharmacie“* (T. I—VII, Paris 1785—91), sowie mehrere populär.-med. Schriften.

Dict. hist. III, pag. 797. — Dechambre, 3. Série, IV, pag. 257. Pgl.

Retzius, Anders Adolf R., schwedischer Anatom, geb. 13. Oct. 1796 in Lund, woselbst sein Vater, der wegen seines umfassenden Wissens ausgezeichnete Anders Johan R., Prof. der Naturgeschichte war. Nach Studien, theils in Lund, theils in Kopenhagen, wurde R. zum Dr. med. in Lund 1819 promovirt, diente darauf als Militärarzt zuerst in Schonen, später in Jemtland, wurde 1823 zum Prof. am Veterinär-Institut in Stockholm, im folgenden Jahre zum stellvertretenden Prof. der Anat. am Karolinischen Institute und 1840 zum ord. Prof. der Anat. und Inspector daselbst ernannt. In dieser Stellung wirkte er, mit Ausnahme verschiedener wissenschaftl. Reisen, theils in Schweden, theils im Auslande, unausgesetzt als Forscher und Lehrer bis zu seinem Tode, 18. April 1860, in Stockholm. Unter den Untersuchungen und Entdeckungen, die seinen Namen sowohl in Europa, als in Amerika weit bekannt gemacht haben, mögen hier folgende

genannt werden. Seine ersten Arbeiten handelten von der Anatomie der Fische und seine *„Bidrag till åder- och nervsystemets anatomi hos Myxine glutinosa“* (Verhandl. der schwed. Akad. der Wissensch., 1822), sowie *„Ytterligare bidrag till anatomien af Myxine glutinosa“* (Ib. 1824) waren würdige Vorläufer der Arbeit seines Freundes JOHANNES MUELLER über denselben Gegenstand. Darauf lieferte er mehrere wichtige Beiträge zur Anat. der Schlangen, Würmer, Vögel und des Pferdes. Seine hervorragendsten Untersuchungen gehören jedoch der Anat. des Menschen an. Durch seine Schrift: *„Ueber den Zusammenhang der Pars thoracica nervi sympathici mit den Wurzeln der Spinalnerven“* (MECKEL'S Archiv, 1832) zeigte er auf anat. Wege den directen Zusammenhang zwischen dem spinalen und sympathischen Nervensystem. Durch seine *„Bemerkungen über Anastomosen der Pfortader und der unteren Hohlader ausserhalb der Leber“* (TIEDEMANN u. TREVIRANUS, Zeitschr. für Phys., 1833) und durch seine Aufsätze: *„Einige Bemerkungen über die Scheidewand des Herzens beim Menschen“* (MUELLER'S Archiv, 1835) und *„Ueber den Mechanismus des Zuschliessens der halbmondförmigen Klappen“* (Ib. 1843) entdeckte er wichtige Verhältnisse in dem Baue und der Wirksamkeit des Gefässsystems. Er lieferte auch mehrere Aufsätze über den Bau des Magens beim Menschen und den übrigen Wirbelthieren, ferner wichtige Beiträge zur Syndesmologie und Myologie und verschaffte durch seine Schrift: *„Om lefverns finare bygnad“* (Verhandl. der skandinav. Naturforscherversamml., 1844) einen besseren Einblick, gewonnen durch die Injectionsmethode, in die feinere Anat. der Leber. Eine von seinen wichtigsten vergleich.-anat. Arbeiten ist *„Om rätta tydningen af sidoutskotten på rygg- och ländkotorna hos menniskan och däggdjuren“* (Verhandl. der schwed. Akad. der Wissensch., 1848; deutsch in MUELLER'S Archiv, 1849). Von genauer und scharfsinniger Forschung zeugt seine Arbeit: *„Mikroskopiska undersökningar öfver tändernas, särdeles tandbenets struktur“* (Ib. 1836; deutsch in MUELLER'S Archiv, 1837). Auch in der pathol. Anat. hat er mehrere werthvolle Mittheilungen geliefert. Aufgefordert von seinem Freunde, dem hervorragenden Zoologen SVEN NILSSON, die Schädelformen der Schweden zu untersuchen, hielt er an der skandinav. Naturforscherversamml. in Stockholm 1842 einen Vortrag: *„Om formen af Nordboernas kranier“*, welcher später in mehrere Sprachen übersetzt, epochemachend in der Ethnologie wurde durch den Versuch, die Menschenracen nach der Form des Schädels zu classificiren. Die kleineren Aufsätze und Vorträge, durch welche er in den zwei letzten Jahrzehnten seines Lebens einen neuen Weg für das Studium der Menschenracen anbahnte, sind auch deutsch herausgegeben unter dem Titel: *„Ethnologische Schriften von And. Retzius, nach dem Tode des Verfassers gesammelt“* (Stockh. 1864). Als Lehrer wirkte R. viele Jahre in ausgezeichneter Weise und verbesserte das anat. Studium dermassen, dass dessen Einfluss auf die ärztl. Ausbildung bedeutend erhöht wurde. Auch gründete er in Stockholm ein werthvolles Museum der normalen und pathol. Anat. Sein Brustbild, von Molin modellirt, wurde im Garten des Karolinischen Instituts aufgestellt und die schwed. Akad. der Wissensch. liess auf ihn 1867 eine Gedächtnissmedaille schlagen. Der grösste Theil seiner sehr zahlreichen Schriften findet sich in den Verhandl. der schwed. Akad. der Wissensch. (1822—48), in der Uebersicht der Verhandl. derselben (1844—80), der Zeitschr. für Aerzte und Pharmaceuten (1832—37), Hygiea (1845—60), den Jahresber. des schwed. ärztl. Vereins (1820—41), den Verhandl. der scandinav. Naturforscherversamml. (1842—56) und in mehreren ausländ. Archiven und Zeitschriften.

Wistrand, Bruzelius, Edling, pag. 623. — Med. Times 1860. — Edinb. med. J. *6* (1860). — Ann. med. History *6* (1924) S. 16—24 (O. Larsell). — Svenskt biogr. handlexikon, ny upplaga **2** S. 330. Hedenius.

Retzius, Magnus Christian R., Bruder von Anders Adolf R., geb. in Lund 22. März 1795, erhielt daselbst die med. Doctorwürde 1815. Als Bataillonsarzt nahm er am Feldzuge der schwed. Armee in Norwegen 1814 Theil,

war Prosector am Karolinischen Institute 1825—30, königl. Leibarzt 1819—37, Regimentsarzt 1830—48 und seit 1828 Arzt und Vorsteher einer Privat-Entbindungsanstalt in Stockholm. Zum Prof. der Geburtshilfe am obengenannten Institute und zum Director der allgemeinen Entbindungsanstalt in Stockholm wurde er 1849 ernannt. Aus diesen Stellungen nahm er 1864 seinen Abschied und starb plötzlich in Stockholm 1. Oct. 1871. R. hatte eine Reihe von Jahren in den vornehmsten Familien der Hauptstadt eine bedeutende Privatpraxis, welche nur durch seine wissenschaftl. Reisen nach England, Frankreich und Deutschland unterbrochen wurde. Seine literar. Wirksamkeit war lange Zeit sehr bedeutend und von seinen Schriften mögen hier genannt werden: *„Försök till handbok i militärhygienen“* (Stockh. 1821) — *„Om bäckenförträngning“* (Ib. 1848) — *„Berättelse om en i Roslagen uppkommen vattuskräck“* (Jahresber. des schwed. ärztl. Vereins, 1815) — *„Tre casus af kejsarsnitt med lycklig utgång“* (Ib. 1825) — *„Om exstirpation af polyper i lifmodern“* (Ib. 1828) — *„Om lifmoderns partiella exstirpation“* (Ib. 1832) — *„Oefversigt af väderleken samt årstidernas sjukdomar i och omkring Stockholm 1831—43“* (Neue Verhandl. desselben Vereins, II—IV) — *„Om ligamenta posteriora uteri“* (Verhandl. des skand. Naturforscherversamml., 1842) — *„Om bäckenets form hos de folk, som bebo den skandinaviska halfön“* (Ib. 1847) — *„Om lifmoderns struktur“* (Ib. 1847). Ausserdem eine Menge von Aufsätzen in der Zeitschr. für Aerzte und Pharmaceuten (1832—34) und in der Hygiea (II—IX, XI, XIII, XIV, XVI).

Sacklén, IV, pag. 56. — Wistrand, Bruzelius, Edling, pag. 638. — Wistrand, pag. 304. — Svenskt biogr. handlexikon 2 S. 330.

Hedenius.

Retzke, Hermann, ein deutscher Legationsarzt bei der holländischen Faktorei in Deshima in Japan. Er begleitete zweimal den holländischen Gesandten nach Yedo; von ihm lernten mehrere japanische Aerzte, besonders Gentaku Otsuki, der bedeutende japanische Anatom, welcher 1812 seine dreizehnbändige Neubearbeitung des Kaitai shinsho (siehe bei Gempaku Sugita) herausbrachte unter dem Titel *„Chotei Kaitai shinsho“*.

Hübotter.

Reubel, Joseph R., geb. 1779 im Amtsgerichtsbezirk Nördlingen, studirte und promov. in Bamberg, privatisirte eine Zeit lang zu Schleissheim bei München, habilitirte sich 1826 an letztgenannter Universität als Privatdocent, las seit 1828 über Syphilis, wurde 1832 Prof. der Physiol. u. Semiotik, 1840 Prof. der Anthropologie und Psychologie, sowie der pragmat. und literar. geschichtl. Med., feierte 1851 sein 50jähr. Dr.-Jubil. und starb nach mehrjähr. Leiden 9. Nov. 1852 in München. R. zählte s. Z. zu den bedeutendsten Physiologen und Aerzten Deutschlands. Veröffentlicht hat er u. A.: *„Entwurf eines Systems der Pflanzenphysiologie und der Thierphysiologie“* (Bd. I, München 1804) — *„Vier Vorlesungen über die asiatische epidemische Brechruhr (Cholera morbus) in Europa etc.“* (Ib. 1831).

Neuer Nekrolog der Deutschen. Jahrg. 30, 1852, II, pag. 950. — Prantl, II, Nr. 432.

Pgl.

Reuling, Georg R., deutsch-amerikan. Augen- und Ohrenarzt in Baltimore, Md., geb. 11. Nov. 1839 in Darmstadt, studirte von 1860—65 in Giessen und war Assistent bei Phoebus, von 1865—66 in München, Wien und Berlin und promovirte 1866 in Giessen. Er war bis 1867 Assistenzarzt an der Wiesbadener Augenklinik, bildete sich später unter Wecker, Liebreich und Ed. Meyer in Paris zum Ophthalmologen von Fach aus und siedelte 1868 nach Baltimore über, wo er ausschliesslich in seinem Specialfach und von 1871—73 auch als Prof. für Augen- und Ohrenkrankheiten an der Washington-Universität thätig war. 1893 erhielt er den Lehrstuhl für Augen- u. Ohrenheilkunde am Baltimore Med. Coll. und starb 26. Nov. 1915. Er schrieb: *„Detachment of the choroid after extraction of cataract“* — *„On*

the transplanting of the conjunctiva of a rabbit into the human eye" — „*On blood tumors*" (werthvoll durch die angehängte erschöpfende Literatur über diesen Gegenstand) und „*A description of a new microtome for vegetable microscopy*". Im deutsch-österr. Kriege von 1866 diente R. als Militärarzt in der preuss. Armee.

Atkinson, pag. 125. — Hirschberg, Amerikas Augenärzte 1915, S. 117—118 (Graefe-Sämisch 2. Aufl. *14*, 6). Pgl.

Reumont, Gerhard R., zu Aachen, geb. daselbst 19. April 1765, studirte auf der eben aufblühenden kurkölnischen Universität Bonn unter Rougemont, de Ginetti u. A., ging von dort 1791 nach Paris, wo er Fourcroy, Portal und Desault hörte und bei Letzterem Interne im Hôtel-Dieu war. Von Paris aus wandte er sich nach Edinburg, wo er unter J. Gregory, Cullen, B. Bell u. A. seine Studien fortsetzte und 1793 promovirt wurde. Seit 1793 war er in seiner Vaterstadt als Arzt thätig und wurde als Ordinator des Marianischen Bürgerhospitals, später des Elisabethspitals angestellt. Im J. 1800 ging R. nach London, angezogen durch Jenner's grosse Entdeckung, impfte daselbst unter dessen Leitung und blieb mit Demselben seitdem im brieflichen Verkehr. Auf seiner Rückreise führte R. die Schutzblattern in Dover und an mehreren Orten des nördl. Frankreichs ein und hielt in Paris im Institut national, im Beisein des ersten Consuls Napoléon Bonaparte, einen Vortrag über die Schutzblattern. R. führte sodann 1801 die Impfung in seiner Vaterstadt und in der Umgegend ein. Bis zu seinem Tode, 27. Aug. 1828, wirkte er in jener als ein im In- und Auslande geschätzter Arzt. Im J. 1805 ernannte ihn Napoléon I. zum Médecin inspecteur des eaux thermales d'Aix-la-Chapelle und zum Mitgliede der Jury médical des Départ. de la Roër, dessen Hauptort Aachen war; unter preuss. Herrschaft wurde er 1816 zum Med.-Rath ernannt. Ausser seiner Diss.: „*De ascite abdom.*" (Edinb. 1793) gab er (in Verbindung mit dem Chemiker J. P. J. Monheim) im J. 1810 die erste genauere Analyse der Aachener Thermen heraus: „*Analyse des eaux sulfur. d'Aix-la-Chapelle*". Derselben folgten mehrere Aufsätze über die Wirkung der Aachener Thermen in dem Hufeland'schen, Harless'schen und Osann'schen Journal, die sich namentlich durch präcise Krankenbeobachtungen auszeichneten. Seine letzte Schrift: „*Aachen und seine Heilquellen*" erschien 1828 in Aachen. In Edinburg verfasste er 1793 eine Abhandlung in englischer Sprache: „*On the irritability of plants*".

Neuer Nekrolog der Deutschen. Jahrg. 6, 1828, II, pag. 675. G.

Alexander Reumont, als Sohn des Vorigen 26. Sept. 1817 in Aachen geb., hat seine Studien in Bonn und Berlin absolvirt, hier Fr. Nase, Wutzer und Kilian, später auf Reisen nach London, Paris und Wien noch besonders Longet und Sigmund zu Lehrern gehabt. 1843 in Berlin promovirt, liess er sich in Aachen nieder, wo er von 1845 an (mit alleiniger Unterbrechung durch eine Function an der Privat-Irrenheilanstalt zu Endenich bei Bonn 1848—53) als Arzt und Badearzt in Thätigkeit gewesen ist. Abgesehen von zwei grösseren Schriften über constitutionelle Syphilis (Erlangen 1864; Aachen 1881) bewegen sich seine Arbeiten auf balneotherapeutischem Gebiete und haben z. Th. auch in Uebersetzungen Verbreitung erfahren. Seinerseits hat er A. T. Thomson's „Behandlung der Vergiftungen" (Aachen 1846) und Charles Williams' „Herzkrankheiten" ins Deutsche übersetzt (Bonn 1855), auch an Valentiner's Handbuch mitgearbeitet. Er starb zu Aachen 8. Juli 1887 als Geh. San.-Rat.

Wernich.

Reusner, Bartholomäus, Arzt des 16. Jhdts. Nach „Lindenius renovatus sive de scriptis medicis libri duo a Georg Abraham Mercklin" S. 118 (Nürnberg 1686) stammt er aus Lemberg. Er ist bekannt durch seine „*Dissertatio de tabe infantum*" (Basel 1582), in der er zuerst die Rachitis als eine in

der Schweiz und in Holland häufige Kinderkrankheit beschrieb. Die Allg. D. Biogr. *28* S. 299 nennt auch einen Bartholomaeus R., 1532 geboren, Arzt in Breslau, gestorben als Stadtphysicus in Zittau 1592. Ob dies der „Lembergius" ist, mag zweifelhaft sein. Barthol. R. „Lembergius" schrieb ferner nach v. d. Linden-Mercklin (S. 118.): *„Liber primus de febribus"* (Breslau 1561).

Vierordt, Med.-geschichtl. Hilfsb. S. 237, 412. Hab. H. V.

Reusner, Hieronymus aus Löwenberg (Schlesien) — Linden-Mercklin S. 430 — schrieb *„Diexodicarum exercitationum liber de scorbuto"* (Frankfurt 1600) — *„Curationes et observationes medicae e bibliotheca Georgii Hieronymi Velschii"* in *„Velschius sylloge curationum"* (Augsburg 1668) — *„Experient. et observat."* (Ulm 1676) s. a. bei Jodocus Willichius. H. V.

Reuss, mehrere Württembergische Aerzte. — Christian Gottlieb R., geb. zu Sulz am Neckar 13. Dec. 1742 als Sohn des herzogl. Hof- und Reise-Medicus Albrecht Reichard R. (geb. 1712), studirte 1758—61 in Tübingen, wurde 1763 in Strassburg mit der Diss.: *„De scabie ovium"* Doctor, wurde 1774 mit dem Charakter eines Hofmedicus Arzt an der Karls-Akad., später ord. Prof. der Chemie und Mat. medica. 1796 wurde er Rath und wirkl. Leibmedicus, nachdem er schon 1766 als Mitglied in den Oberbergrath berufen worden. 1808 wurde er pensionirt und starb 8. Juli 1815. Ausser seiner Diss. ist literarisch von ihm nichts bekannt.

Johann Joseph R., als jüngerer Bruder des Vorigen zu Sulz 30. Oct. 1751 geb., studirte in Tübingen, wurde 1773 Dr. mit der Diss.: *„Musta et vina Neccarina examine potissimum hydrostatico explorata"* und in demselben Jahre zweiter, 1787 erster Stadtphysicus in Stuttgart, 1792 Hofmedicus und Hofpflegearzt. 1773 war er zum Prof. der klin. Praxis an der Karls-Akad. ernannt worden und hielt den klin. Unterricht im Lazareth, das er als Stadtphysicus unter sich hatte, ab. Er starb 3. Febr. 1813 ohne weitere literar. Hinterlassenschaft.

Moll, pag. 11. G.

Reuss, Christian Friedrich R., geb. 7. Juli 1745 in Kopenhagen, studirte und promovirte 1769 in Tübingen, wurde daselbst 1771 Prof. e. o., 1796 Prof. ord. der Med. und starb 19. Oct. 1813 in Tübingen. R. hat ausserordentlich viel Botanisches, Oekonomisches, Chemisches und rein Medicinisches geschrieben. Von den Schriften der letzteren Kategorie führen wir an: *„Nova methodus lacte caprillo viribus medicatis digestionis animalis et artis ope impraegnato morbis chronicis curabilibus . . . medendi etc."* (Tübing. 1769; deutsch Leipzig 1783) — *„Sammlung der neuesten wichtigsten Nachrichten von Magnetcuren"* (Leipz. 1778) — *„Diss. medicae selectae Tubingenses"* (T. III, Tübing. 1783—85) — *„Primae lineae encyclopediae et methodologiae universae scientiae medicae"* (Ib. 1783) — *„Dispensatorium universale ad tempora nostra accommodatum"* (Strassb. 1786—89) — *„Med.-chir., theoret. und prakt. Beobachtt. über alle Arten von venerischen Krankheiten"* (Leipzig 1786) u. s. w.

Biogr. méd. VI, pag. 576. — Dict. hist. III, pag. 798. — Gradmann, pag. 486. — Dechambre, 3. Série, IV, pag. 310. — Poggendorff, II, pag. 613. — Meusel, Gel. Teutschland *6* (1798) S. 321. Pgl.

Reuss, Ferdinand Friedrich von R., geb. 6. Febr. 1778 in Tübingen, als Sohn des Vor., studirte Anfangs das., später in Göttingen, wo er 1800 Dr. med (Diss.: *„Vasorum figulinorum patriae examen, eorundemque corrigendorum tentamina et pericula"*) und Privatdocent wurde. Durch die von ihm in Gemeinschaft mit A. G. F. Emmert angestellte *„Chemische Untersuchung der Lymphe des Pferdes"* (Scherer, Allgem. Journ. d. Chemie, V. Bd. 1801) wurde er bald bekannt. 1804 wurde er an die Universität zu Moskau berufen als a. o. Prof., seit 1808 ord. Prof.

der Chemie und wirkte daselbst bis zu seiner Pensionierung im J. 1839; ausserdem bekleidete er die Stelle eines Prof. der Chemie und Pharmakographie an der kaiserl. med.-chir. Akad. und war mehrere Jahre lang Universitäts-Bibliothekar. Nach seiner Entlassung aus dem Dienste eines ord. Prof. begab er sich nach Stuttgart, wo er 2. April 1852 starb. — R. genoss unter seinen Zeitgenossen den Ruf eines ausserordentlich gelehrten und vielseitig gebildeten Mannes. Seine Publicationen sind chem. und pharmakol. Inhalts und grösstentheils in Moskau in den Schriften der physico-med. Societät abgedruckt. Es seien einige davon hier genannt: *„Theoremata de miasmatum contagiosorum origine, natura, proprietatibus et augendi modo“* (Schriften der phys.-med. Soc., I. Bd., 1811) — *„Beschreibung der chemischen Thätigkeiten der galvanischen Elektricität“* (Ib.) — *„Chemische Bemerkungen über die kaukasischen Mineralquellen; über die Eisenquelle bei Semenowsk; über Chinarinde; über die Eigenschaften des menschlichen Harns u. A.“* (Ib. II) — *„Ueber den Liquor Magnesiae carbonicae und über Natrum supercarbonicum“* (Ib.); ferner: *„Nouvelle analyse des principes febrifuges du quinquina“* (Moskau 1810) u. s. w. — *„Oratio de antiquorum hominum praestantia deque studii litterarum antiquorum praecipue vero latinarum utilitate incredibili“* (Moskau 1818). Auch gab er *„Ordo bibliothecae Univers. Caes. Mosquensis“* (Moskau 1818) und einen Katalog der Bibliothek in 4 Bänden, Moskau 1831—36 heraus.

Biogr. Lexikon der Moskauer Professoren. Moskau 1855, II, pag. 329—340. — Richter, Gesch. der Med. III, pag. 385 (daselbst das Verzeichniss der Schriften).

L. Stieda.

Reuss, August Christian von R., geb. 2. Jan. 1756 zu Rendsburg, Bruder von Christian Friedrich R., studirte und promovirte in Tübingen, machte 4 Jahre lang wissenschaftl. Reisen durch Holland, England, Schottland und Dänemark, wurde 1783 Prof. der Med. an der Universität zu Tübingen, 1784 Arzt des Erzbischofs von Speyer in Bruchsal, 1791 Württemb. Leibmedicus in Stuttgart, 1808 Mitglied des Obermedicinal-Departements und 1810 des Obercensur-Collegiums, 1817 Med.-Rath und starb zu Tübingen 9. Oct. 1824. R. war ein tüchtiger Anatom und Chemiker. Seine Schriften sind: *„Diss. de terrae motuum caussa“* (Tübing. 1773) — *„Diss. de sale sedativo Hombergii“* (Ib. 1778) — *„Beschreibung eines neuen chemischen Ofens“* (Leipz. 1782) — *„Novae observationes circa structuram vasorum in placenta humana etc.“* (Tübing. 1784) u. A. m.

Biogr. méd. VI, pag. 575. — Gradmann, pag. 485. — Poggendorff, II, pag. 613. — Meusel, Gel. Teutschland 6 (1798) S. 320.

Pgl.

Reuss, Jeremias David R., zu Göttingen, geb. 30. Juli 1750 zu Rendsburg, studirte Theol. in Tübingen, wurde daselbst 1768 Dr. phil., 1774 Unter-Bibliothekar, wurde 1782 nach Göttingen berufen, wo er Prof. e. o., 1785 Prof. ord. der Gelehrtengeschichte, 1789 Unter-, 1814 Ober-Bibliothekar der Universitäts-Bibliothek, 1803 Hofrath, 1829 Geh. Justizrath wurde und 15. Dec. 1837 starb. Er hat sich durch die Herausgabe eines *„Repertorium commentationum a societatibus litterariis editarum. Secundum disciplinarum ordinem digessit“* (16 Thle., Götting. 1801—21, 4.) verdient gemacht, in welchem die Med. (T. 10—16) folgendermassen vertreten ist: *„T. 10. Propaedeutica; anatomia et physiologia; hygiene; pathologia s. nosologia generalis; semeiotica“* (1813, 18) — *T. 11. Materia medica et pharmacia“* (1816—20) — *„T. 12.—15. Therapia generalis et specialis“* (1817—20) — *„T. 16. Ars obstetricia. Ars veterinaria“* (1821).

Callisen, XVI, pag. 7; XXXI, pag. 422. — Meusel, Gel. Teutschland 6 (1798) S. 327. — Nekrolog d. Deutschen 1837 S. 1067—1071. — Carstens, Allg. D. Biogr. 28 S. 309. — K. Geiger, J. D. Reuß u. seine Bibliothek. Zentralbl. f. Bibliothekwesen 22 (1905) S. 465—490.

G. — H. V.

Reuss, Johann Jodocus R., zu Aschaffenburg, wurde 1791 in Mainz mit der chemisch-medicin. Inaugural-Abhandlung *„Vom Rheinweine“* Doctor,

prakticirte anfänglich daselbst, war dann in Stuttgart Hofmedicus, Präfectur- und Med.-Rath, wie auch Stadt-, Land- und Zent-Physicus; zu Aschaffenburg war er königl. bayer. Med.-Rath, Stadt- und Landphysicus, trat 1835 in den Ruhestand und starb um 1841. Er schrieb: *„Ueber das Wesen der Exantheme, mit Anleitung, alle pestartigen Krankheiten einfach, leicht . . . zu heilen“* (3 Thle., Aschaffenburg 1814—18; Thl. 1.: *„Das Fleckfieber oder die Kriegspest“*. Thl. 2: *„Eine synthet.-analyt. Untersuch. . . . . der wahren und der Schutzpocken, die Entzündungen und Fieber überhaupt und eine darauf gegründete Fieberclassification“*. Thl. 3: *„Das Scharlachfieber, die Masern, die unechten Pocken und die Rötheln“*) — *„Selbständige exanthemat. Form und Identität des ansteck. Fleckfiebers mit der oriental. Pest; Kälte, das directe, gleichsam specif. Mittel, dieses und alle anderen pestartigen Krankh. einfach, leicht . . . zu heilen, u. s. w.“* (Ib. 1815; 1818) — *„Die med. Systeme und Heilmethoden der neuesten Zeit, u. s. w.“* (Stuttg. u. Tübing. 1831). Unter seinen Aufsätzen in Hufeland's Journ. (1817, 19, 22—25, 28) heben wir, als für jene Zeit besonders bemerkenswerth, hervor: *„Abhandl. über die äusserl. Anwendung des kalten Wassers zur Mässigung des Fiebers, insonderheit der Fieberhitze“* (1822) — *„Heilsame Wirkungen der Abkühlungen bei dem Kindbetterinnen-Friesel. Ein Nachtrag u. s. w.“* (1823) — *„Vergleich. Blicke auf den Gang epidem. Krankh.; nebst Bemerkungen über die grossen Vortheile der abkühlenden Methode“* (1824) u. s. w.

Callisen, XVI, pag. 8; XXXI, pag. 422. G.

Reuss, Franz Ambros R., zu Bilin in Böhmen, geb. zu Prag 3. Oct. 1761, erwarb daselbst die philos. und 1782 die med. Doctorwürde, wurde fürstl. Lobkowitz'scher Brunnenarzt zu Bilin, dessen Quellen er untersucht, beschrieben und für deren Bekanntmachung er als Schriftsteller gewirkt hat. In Würdigung seiner vielfachen Verdienste als Geognost, Geolog, Mineralog, auf welchen Gebieten allen er zahlreiche Schriften verfasste, wurde er 1808 zum k. k. Bergrath ernannt. Er hatte übersetzt: L. M. A. Caldani's „Physiol. des menschl. Körpers“ (Prag 1784; 2. Aufl. 1793) und schrieb: *„Versuch einer Einleitung in die allgemeine Pathol. der Nerven“* (Ib. 1788), ausserdem, abgesehen von den bereits angedeuteten Schriften, Abhandlungen über folgende böhm. Mineralquellen und Curorte: Bilin (1788; 1801; 1808; 1827; 1828); Saidschütz (1791; 1798; 1799; 1827); Franzensbad (1794; 1816); Teplitz (1797; 1823); Mscheno (1799; 1804); Liebwerda (1811); Marienbad (1818) u. s. w. Ausserdem gab er den Walahfried Strabo (Würzburg 1834) heraus und schrieb: *„De libris physicis S. Hildegardis commentatio historico-medica“* (Ebenda 1835). Er starb 9. Sept. 1830.

Sein Sohn, August Emanuel R., geb. zu Bilin 8. Juli 1811, wurde 1833 Dr. med. in Prag, war Assistent bei der ophthalmolog. Klinik daselbst, widmete sich von 1834 an 15 Jahre lang als Herrschafts- und Stadtarzt zu Bilin der Praxis, beschäftigte sich nebenbei mit Geologie und Paläontologie und wurde 1849 zum Prof. ord. der Mineralogie an der Prager, 1863 aber an der Wiener Universität ernannt. Er war auch Mitarbeiter an den Oesterr. med. Jahrbb.

v. Wurzbach, XXV, pag. 350, 354. — Callisen, XVI, pag. 3; XXXI, pag. 420, 421. G.

Reuss, Adolf R., geb. zu Frankfurt a. M. 1804, gest. auf seiner Farm Shiloh (im Staate Ohio) 7. Mai 1878, promovirte 1825 zu Göttingen mit der *„Diss. anatomico-physiologica de systemate lentis crystallinae humanae“*, wurde 1826 in Frankfurt als Arzt aufgenommen und errichtete 1831 ein russisches Dampfbad, worüber er in demselben Jahre eine *„Beschreibung“* herausgab. R. war auch Zoolog und hat im ersten Bande des Museum Senckenbergianum 1834 *„Zoologische Miscellen“* veröffentlicht. 1834 siedelte er als Arzt nach Belleville im Staate Illinois über.

Stricker, pag. 316. W. Stricker.

Reuss, Joseph Wolfgang, zu Stuttgart, daselbst 6. Jan. 1825 geb., studierte 1844—49 in Tübingen, war bis 1850 Assistenzarzt im Katharinenhosp. in Stuttgart, promovierte 1851 mit der Diss.: *„Beitrag zur Statistik des Puerperalfiebers“*, machte darauf eine wissenschaftliche Reise nach Paris und Wien, ließ sich hiernach in seiner Vaterstadt nieder, wurde 1854 Stadtarmenarzt, dann von der Regierung zum Studium der Cholera nach Straßburg geschickt, erkrankte selbst daran, war 1854—62 Arzt am Diakonissenhause, seit 1856 Mitredakteur des Württemberg. Korrespondenzblattes, 1859 Medizinalrat und a. o. Mitglied des Medizinalkollegiums, 1860 Assessor bei diesem, 1872 ordentl. Mitglied und Obermedizinalrat, jedoch im gleichen Jahre infolge eines Augenleidens pensioniert. R. hat auf den verschiedensten Gebieten der Medizin auch literarisch gearbeitet und die Arbeiten meist im Württembergischen ärztlichen Korrespondenzblatt veröffentlicht. Er starb 24. Dez. 1898.

Arnold, Corresp.-Bl. d. württ. ärztl. Vereins *69* (1899) S. 539—541 (Bild). — Staatsanzeiger f. Württemberg 1898 S. 2169. Pgl.

Réveil, Pierre-Oscar R., geb. in Villeneuve-de-Marsan (Landes) 21. Mai 1821, widmete sich dem Studium der Pharmacie und Chemie in Paris, wurde 1842 Interne en pharmacie, 1850 Pharmacien en chef am Kinderkrankenhause in Paris, promovirte 1856 zum Dr. med. mit der These: *„Recherches sur l'opium; des opiophages ou fumeurs d'opium“*, wurde darauf Agrégé für die physikal. Wissensch. an der med. Facultät, nachdem er schon vorher Agrégé an der École de pharmacie gewesen war. Er starb 7. Juni 1865, nachdem er einige Tage vorher auch noch zum Dr.-ès-sciences in Lyon promovirt worden war. Von seinen Arbeiten nennen wir: *„Discussion sur divers procédés d'analyse élémentaire des substances organiques; détermination de leur équivalent“* (Paris 1853; Thèse d'agrég. für die Ecole de pharm.) — *„Traité de l'art de formuler“* (2. éd., Ib. 1859 mit Trousseau); *„Formulaire raisonné des médicaments nouveaux“* (2. éd., Ib. 1865) — *„Sur l'empoisonnement par le phosphore“* (Ib. 1859) — *„Sur les progrès récents de la toxicologie“* (Ib. 1861) — *„Sur les eaux minérales jusqu' à quel point peut-on imiter les naturelles?“* (Ib. 1862) — *„Des cosmétiques au point de vue de l'hygiène et de la police médicale“* (Annal. d'hyg., 2. Série, XVIII, 1862) — *„Des désinfectants et de leur application à la thérapeutique“* (Paris 1863) — *„Études de chimie, de matière médicale et de thérapeutique sur les eaux minérales de Salins“* (mit Dumoulin, Ib. 1863) — *„Annuaire pharmaceutique, ou exposé analytique etc.“* (Ib. 1863—65, 3 voll.) — *„De l'absorption dans le bain médicamenteux“* (Annal. de la Soc. d'hyg., T. IX, 1869) — *„Études sur la pulvérisation des eaux minérales et leur pénétration dans les voies respiratoires“* (Paris 1863) — *„Sur l'industrie des huiles de pétrole considéré au point de vue de l'hygiène“* (Ib. 1864). Ausserdem schrieb er eine Reihe von botanischen Schriften und war Mitarbeiter an Dupuis' „Medic. Flora“.

Arch. génér. 6. Sér., VI, 1865, pag. 117. — Journ. de chimie méd., 5. Série, I, pag. 418. — Bullet. de la Soc. anat. de Paris. 1865, VI, pag. 117. — Dechambre, 3. Série, IV, pag. 313. Pgl.

Reveillé-Parise, Joseph-Henri R., geb. 14. Sept. 1782 in Nevers, studirte und promovirte 1816 in Paris mit der These: *„Relation médicale du siége de Saragosse en 1808 et 1809 etc.“*, nachdem er vorher die Feldzüge in Oesterreich, Spanien, Holland, Dalmatien, sowie die Schlacht von Waterloo mitgemacht hatte, war dann Arzt am Militärspital Gros-Caillou, Chirurg. major der Gendarmerie d'élite, Mitglied der Acad. de méd. und starb hier 28. Sept. 1852. — R. ist besonders bekannt durch seine nicht unbedeutenden schriftstellerischen Leistungen auf dem Gebiete der Gesundheitspflege. Besonders erwähnenswerth sind folgende Schriften: *„Hygiène oculaire, ou avis aux personnes dont les yeux sont faibles etc.“* (Paris 1816, 23; ital. Mailand 1825) — *„Physiologie et*

hygiène des hommes livrés aux travaux de l'esprit etc." (2 voll., Ib. 1834; 2. éd. 1837; 4. éd. 1840; deutsch v. Moritz Kalisch, Berlin 1835, 1840; v. Wilh. Weissenborn, Weimar 1840; ital. Mailand 1836; Neapel 1836) — „*Traité de la vieillesse hygiénique, médicale et philosophique ou recherches sur l'état physiologique, les facultés morales, les maladies de l'âge avancé et sur les moyens les plus surs, les mieux expérimentés de soutenir et de prolonger l'activité vitale à cette époque de l'existence*" (Paris 1853), R.'s berühmtestes Werk — „*Examen de pathologie etc.*" (Ib. 1817) — „*Une saison aux eaux d'Enghien*" (Ib. 1842) — „*Études de l'homme dans l'état de santé et dans l'état de maladie*" (Ib. 1844, 2 voll.) — „*Lettres de Guy Patin*" (Ib. 1846) — „*De l'ostéophyte costal pleurétique*" (Lille 1849). Ausserdem publicirte R. eine grosse Zahl von kleineren Aufsätzen in den Arch. gén. de méd., Bullet. gén. de thérap., Gaz. méd. de Paris, Journ. hebd. des progr. des sc. méd., Transact. méd. und in der Revue méd., deren Mitredacteur er seit 1839 war.

Gaz. méd. de Paris. 1852, pag. 679. — Dechambre, 3. Série, IV, pag. 313.
Pagel.

Reverhorst, Maurits van R., 1666 im Haag geb., studirte in Leyden unter Nuck, Drelincourt und L. Schacht, promovirte 1692 in der Medicin mit einer ausgezeichneten „*Diss. anatomico-med. de motu bilis circulari ejusque morbis*", welche 1696 eine 2. Ausgabe erfuhr und auch später (Leiden 1695/96, 1722, 1723) den Opera omnia von Nuck angefügt wurde. 1694, bei Bildloo's Ernennung in Leyden, wurde er zum Prof. der Anat. am Collegium anat.-chir. im Haag ernannt, als welcher er bis zu seinem Tode, 11. Dez. 1722, wirksam blieb. Er schrieb u. a.: „*Epistola anatomica problematica quarta et decima*" *De nova artuum decurtandorum methodo*" (Amsterdam 1701, 1714) — „*Epistola . . . . . quinta et decima*" *De vasorum sanguineorum extremitatibus usw.*" (Ebenda 1701).

van der Aa *16* S. 282. C. E. Daniëls.

Revillon, Claude R., lebte im 18ten Jahrh. zu Dijon, wo er Mitglied der Akademie war, und starb 1795 in Thionville. Er ist zu nennen als Verfasser einer interessanten Schrift: „*Recherches sur la cause des affections hypochondriaques appelées communément vapeurs etc.*" (Paris 1779; 2. éd. 1786).

Dist. hist. III, pag. 800. Pgl.

Révolat, Étienne-Bénoit R., geb. 21. März 1768 zu Vienne (Dauphiné), Anfangs für den geistl. Stand bestimmt, war bereits Dr. theol., als er zur Med. überging. Er promovirte 1792 in Montpellier, prakticirte eine Zeit lang in seiner Vaterstadt, nahm dann an den Feldzügen der französischen Armee in Deutschland, Italien und Spanien als Militärwundarzt Theil, avancirte zum Chirurg.-major, zog sich zuletzt nach Bordeaux zurück, wurde Chefarzt eines Militärspitals daselbst und war seit 1818 auch Director einer dortigen Irrenanstalt. Letztere Stellung bekleidete er bis 1842. Er starb 10. Juli 1848. Von seinen Schriften nennen wir: „*Nouvelle hygiène militaire etc.*" (Lyon u. Paris 1804; 2. éd. Lyon 1813) — „*Éveil et instruction sommaire sur la vaccine*" (Paris 1806) — „*Aperçu statistique et nosographique de l'asile des aliénés de Bordeaux*" (Bordeaux 1846) — „*Éloge hist. de Jean-Marie Caillou etc.*" (Ib. 1820), ferner einige casuistische Mittheilungen im Journ. gén. de méd., Leroux' Journal de méd. u. A., sowie Uebersetzungen von Denman's Abhandl. über das Kindbettfieber aus dem Engl. nach der 3. Ausg. (Paris 1798) und von Palloni's Med. Beobachtt. über ein Fieber in Livorno aus dem Italienischen (Ib. 1805).

Dechambre, 3. Série, IV, pag. 315. — Callisen, XV, pag. 16; XXXI pag. 425.
Pgl.

Rewoliński, Theophil R., 1820 in Rawa geb., studirte (1842—47) in Petersburg, worauf er Militärarzt wurde und in Warschau und Łowicz thätig

war. 1849, während des ungar. Krieges, war er Arzt im russ. Generalstabe; nach Beendigung desselben wurde er Primarius am Ujazdow'schen Militär-Hosp. in Warschau, war 1854 Oberarzt in den Feldspitälern in Krajowa, Bukarest und Balta, nahm 1850 seinen Abschied und wurde Kreisphysicus in Siedlce, übernahm 1863 die Stelle eines Medicinal-Inspectors des Gouvern. Augustowo, wurde 1865 nach Radom versetzt, wo er als erfahrener und tüchtiger Medicinal-Beamter thätig war. Seine Arbeiten finden sich im Tygodnik lekarski. R. war ein grosser Kenner der Numismatik. † 1899.

K. & P.

Rey, Guillaume R., geb. 1687 in La Guillotière, genoss in seiner Jugend die Protection Villemot's, des Pfarrers seines Sprengels und tüchtigen Astronomen, studirte und promovirte in Montpellier und wurde nach kurzer Zeit 1714 Associé correspondant der Soc. des sc., liess sich dann in Vienne (Dauphiné) nieder, wurde 1723 Agrégé des Coll. de méd. in Lyon, sowie Arzt an der Charité und blieb in dieser letzteren Stellung bis 1744, wo er nach Saint-Chamond übersiedelte. Schliesslich kehrte er wieder nach Lyon zurück, wo er 10. Febr. 1756 starb. R. schrieb: *„De causis delirii"* (1714) — *„Diss. sur la peste de Provence"* (1721) — *„Diss. physique à l'occasion du nègre blanc"* (Leyden 1744).

Dechambre, 3. Série, IV, pag. 324. Pgl.

Rey, Henri-Joseph-Adolphe-Félix R., französ. Marinearzt 1. Cl. und Secretär des Conseil supér. de santé der Marine, geb. 1828 zu Auribeau (Alpes-Maritimes), wurde 1863 zu Montpellier Doctor mit der These: *„Les mécaniciens et les chauffeurs à bord des navires de l'État"* (auch in Nouv. ann. de la mar. et des colon., 1863) und hat eine erhebliche Menge von Aufsätzen verfasst, darunter: *„Un mot d'histoire médicale: la syphilis était connue à Rome"* (Gaz. méd. d'Orient, 1859) — *„Lettre sur le climat de Constantinople"* (Ib. 1860) — *„Du pansement des plaies atoniques avec les feuilles de laurier-cerise"* (Gaz. des hôp., 1863) — *„Note sur un nouveau projectile"* (Arch. de méd. nav., 1867) — *„Du service médical des compagnies de débarquement"* (Ib. 1868) — *„Note sur le service de santé de la marine aux États-Unis"* (Ib.) — *„Les médecins navigateurs. Étude hist. et crit. sur Fontana (Nicolas), de Crémone, 1776—81"* (Ib.) — *„Id. sur Callisen (Henri) 1740—1824"* (Ib.) — *„Id. Gonzalez (Pierre-Marie) 1805"* (Ib. 1871) — *„Empoisonnement par les mangues (Mangifera indica)"* (Ib. 1872) — *„Les quarantaines, maladies transmissibles et sujettes à quarantaine, système sanitaire actuel, conférence sanitaire internationale de Vienne"* (Arch. de méd. nav., 1874) — *„De la dynamométrie et de la spirométrie appliquées au recrutement des équipages"* (Revue marit. et colon., 1875) — *„Le Tonkin"* (Paris 1888). Ausserdem ist er zusammen mit Ch. Berger der Verfasser des unten citirten: *„Répert. bibliogr. des travaux des médecins . . . de la marine française"* (1874), sowie einer Anzahl von Analysen, Kritiken, Uebersetzungen, Artikel im Nouv. dict. de méd. et de chir. prat., u. s. w.

Berger et Rey, pag. 215, 261. — Lorenz, VI, pag. 475. G.

Reybard, Jean-François R., zu Lyon, geb. 1790 zu Croysiat (Jura), studirte in Lyon und Paris, wo er 1816 mit der These: *„Essai sur la fièvre adynamique"* Doctor wurde. Er liess sich anfänglich in Annonay nieder, ging aber 1835 nach Lyon, beschäftigte sich vorzugsweise mit Chirurgie und der Verbesserung von Instrumenten und Operationsmethoden, indem er eifrig die Hospitäler besuchte, daselbst sich des Vertrauens der behandelnden Aerzte erfreute, daneben aber auch Thierversuche in der Lyoner Thierarzneischule machte. Oft genug liess er von ihm operirte arme Kranke auf seine Kosten verpflegen. Bereits 1827 hatte er Dupuytren's Enterotom zur Behandlung des künstlichen Afters modificirt

und in dieser Zeit geschrieben: *„Mém. sur le traitement des anus contre nature, des plaies des intestins et des plaies pénétrantes de poitrine“* (Paris 1827) und später: *„Mém. sur la cure des anus contre nature par l'incision des parois adossées des bouts de l'intestin“* (Gaz. méd., 1838). Ueber die Behandlung der Harnröhrenstricturen, mit deren pathol. Anat. er sich eingehend beschäftigt hatte, schrieb er: *„Procédé nouveau pour guérir par l'incision les rétrécissements du canal de l'urèthre“* (Lyon 1833) und den von der Acad. de méd. mit dem ARGENTEUIL-Preise gekrönten: *„Traité prat. des rétrécissements du canal de l'urèthre“* (Paris 1853). Auch das von ihm angegebene Verfahren, bei der Thoracocentese den Lufteintritt zu verhüten, ist allgemein bekannt und von ihm beschrieben in dem *„Mém. sur les épanchements dans la poitrine et sur un nouveau procédé opératoire pour retirer les fluides épanchés sans laisser pénétrer l'air extérieur dans le thorax“* (Gaz. méd., 1841). Er schrieb noch: *„Nouv. procédé pour guérir la fistule lacrymale“* (Arch. génér., 1852) und: *„Étiologie des fistules lacrymales“* (Gaz. hebdom., 1862); ferner: *„Sur un procédé d'autoplastie“* (Ib. 1858) — *„Traitement des plaies de l'abdomen avec lésion de l'intestin“* (Ib. 1862). Bei einer Anwesenheit in Paris ging er nach einer leichten Fingerverletzung bei einer Operation im Sept. 1863 schnell zu Grunde.

J. Rollet in Union méd. 1863, XIX, pag. 478. — Dechambre, 3. Série IV, pag. 324. G.

Reyburn, Robert R., in Washington, D. C., geb. zu Glasgow in Schottland 1. August 1833, kam als Jüngling nach Amerika und studirte am Philadelphia Med. Coll., wo er 1856 graduirt wurde. Nachdem er etwa 6 Jahre in Philadelphia prakticirt hatte, trat er 1862 in die Armee der Vereinigten Staaten als Militärarzt ein und diente als solcher bis 1867. In genanntem Jahre wurde er Prof. der klin. Chirurgie an der Georgetown-Universität, 1868 Prof. der Chir. und Decan der med. Facultät an der Howard-Universität, 1875 wiederum an die Georgetown-Universität als Prof. der mikroskop. Anatomie versetzt und 1876 Prof. der Anat. und Decan der med. Facultät an derselben Anstalt. Er schrieb: *„Four cases of aneurism treated by ligation“* (Am. Journ. of the Med. Sc., 1868) — *„Reduction of dislocation of the fourth cervical vertebra“* (Ib. 1871) — *„Remarks on disease among the freed people of the United States“* (Ib. 1866) — *„Curiosities of homoeopathic pharmacy“* (Baltimore 1890) — *„The life-history of microorganismes with its relation to the theory of evolution“* (Washington 1890) und zahlreiche andere Artikel in dem genannten Journal, sowie im National Med. Journ. † 1909.

Atkinson, pag. 83. — J. Am. med. Ass. **52** (1909) S. 1200. — Index Catal. 2. ser. **14** S. 518—519. Pgl.

Reydellet, Pierre R., zu Paris, geb. 17. Sept. 1780 zu Lyon, studirte daselbst und in Paris, wo er 1814 mit der *„Diss. sur l'érysipèle“* Doctor wurde. Er widmete sich der med. Literatur und hatte einen Haupt-Antheil an der Redaction des Dict. des sc. méd., für das er gegen 40 Artikel schrieb, ebenso wie einige für JOURDAN'S Biogr. méd. Ausserdem rühren von ihm her: *„Obs. sur un volvulus“* (SÉDILLOT, Journ. génér., L) — *„Obs. d'une affection singulière de la poitrine guérie par les seules forces de la nature, etc.“* (Journ. complém. du Dict. des sc. méd., 1820) — *„Du suicide, considéré dans ses rapports avec la morale publique etc.“* (Paris 1820) u. s. w.

Dechambre, 3. Série, IV, pag. 325. — Callisen, XVI, pag. 20; XXXI, pag. 427. G.

Reye, Daniel Wilhelm R., geb. 22. April 1833 in Kuxhaven, studierte in Heidelberg und Göttingen, promovierte zu Göttingen 1855, besuchte dann Wien und Prag zu weiterer Ausbildung, bestand das Hamburger Staatsexamen und be-

gann dort Juni 1856 seine Praxis. Am 22. Januar 1858 Assistenzarzt am Allgemeinen Krankenhaus, zuletzt in der Abtlg. für Geisteskranke unter Ludwig Meyer, 1865 Oberarzt, 1866 Leiter der Anstalt Friedrichsberg, die unter ihm eine der größten und bedeutendsten Irrenanstalten in Deutschland wurde. Am 31. März 1908 trat er von seinem Amt zurück und starb 25. Februar 1912.

Weygandt, Die Staatskrankenanstalt Friedrichsberg und psychiatrische Universitätsklinik Hamburg. Düsseldorf 1928 S. 12—14. — Bresler, Nekrolog. Psych.-neurol. Wochenschr. *13* (1911—1912) S. 499. Hab.

Reyes (Rejes), Gaspar de Los-Franco R., geb. in Lissabon zu Ende des 16. oder in den ersten Jahren des 17. Jahrh., promovirte in Evora und prakticirte mit grossem Erfolge in Carmona del Betif (Andalusien). Seine berühmteste Schrift ist betitelt: „*Elysius jucundarum quaestionum campus; omnium litteratorum amoenissima varietate refertus, medicis in primis tamquam in quo luxuriantis naturae spectatissimi flores erumpunt etc.*“ (Brüssel 1661; 3 voll., Frankf. 1670). Ausserdem schrieb er: „*Nicorna adversus utrumque theseum et veterum climactericorum tractatus celebris*“ (Granada 1634) — „*Heraclidis antro inclusi Pliniani Griphi explanatio pulchra etc.*“ (Ib. 1636).

Biogr. méd. VI, pag. 563. — Dechambre, 3. Série, IV, pag. 325. Pgl.

Reyes-Sahagun, Francisco Rafaele de los R., span. Arzt des 16. Jahrh., prakticirte zuerst in Fuentes de Cantos (Estremadura), später in Caceres (Estremadura) und schrieb: „*Synopsis critico-medica sobre la epidemia que padeno la illustre ciudad de Malagna el año de 1741*“ (Sevilla 1742) — „*Tratado de inflamaciones internes esplicadas por leyes mecanicas e ilustradas con observaciones etc.*“ (Salamanca 1754).

Dechambre, 3. Série, IV, pag. 325. Pgl.

Reyher, Johann Georg R., geb. zu Kiel 18. Mai 1757, studirte und promovirte daselbst 1782 mit der Diss. „*De venenis*“, liess sich in seiner Vaterstadt nieder, wurde 1798 ausserordentl. Prof. der Med. an der Universität und starb 15. März 1807. Er schrieb: „*Ueber die Einrichtungen kleinerer Hospitäler in mittleren und kleineren Städten*“ (Hamburg u. Kiel 1784) — „*Allgem. pathologische Diät oder Lebensordnung für Kranke*“ (Schwerin u. Wismar 1790) — „*Entwurf einer med. Encyklopädie und Methodologie*“ (Altona 1793) — „*Entwurf einer Anleitung zum Receptschreiben*“ (Hamburg 1801) u. A. m.

Kordes, pag. 279. — Biogr. méd. VI, pag. 578. — Luebker u. Schroeder, pag. 472. Pgl.

Reyland, Bernhard Joseph R., zu Jülich, geb. daselbst 29. April 1766, als Sohn des dortigen Stadt- und Amts-Physicus, studirte Med. in Düsseldorf, Köln, Bonn, war von 1785 an 2 Jahre lang in Wien, wurde 1787 in Ingolstadt Doctor mit dem „*Tractatus med.-pract. de inflammationibus latentibus*“, der später deutsch als „*Med.-prakt. Abhandl. von verborgenen und langwierigen Entzündungen*“ (Wien 1790) erschien, blieb dann noch $1^1/_2$ Jahre in Wien, ließ sich darauf in Jülich nieder, wo er Mitglied des Rathes wurde. 1794 siedelte er nach Düsseldorf über, wo er Stabs- und Garnisonmedicus und Herzogl. Pfalz-Zweibrückischer Hofrat wurde, 1806 hielt er hier Vorlesungen über Krankenpflege, 1833 wurde er Arzt des Karmelitessenklosters. Er schrieb: „*Handbuch zur Erhaltung und Wiedererlangung der Gesundheit*“ (Lemgo 1794) — „*Ueber den Nutzen der Pocken-Inoculation im Vergleich des Schadens der natürlichen Pocken, Eltern und Menschenfreunden zur Beherzigung*“ (Düsseldorf 1795) — „*Generalia medico-practica prima in morbos chronicos in usum medicorum neopracticorum*“ (Düsseld. 1795) — „*Gemeinnützige Bemerkungen und Aufsätze über einige Gegenstände der medizinischen Polizey*“ (Ebenda 1796). Im J. 1815 war R., damals

Hof- und Medicinal-Rath, zusammen mit Naegele, Dirigent des in Düsseldorf für die Verwundeten von Belle-Alliance errichteten Lazareths und stand an der Spitze einer für die Empfangnahme freiwilliger Gaben bestimmten Central-Commission.

Elwert, pag. 458. — Sudhoff, Biographisch-Literarisches zur Heilkunde am Niederrhein in: Hist. Stud. u. Skizzen zu Naturw. Industrie u. Med. am Niederrhein. Düsseldorf 1898 S. 54. G.

Reymond, Carlo R., geboren 26. Oktober 1833 in Albertville (Savoyen), studierte in Turin, wo er 1857 zum Dr. promovierte. Darauf machte er seine erste wissenschaftliche Reise nach Paris, wo er die Kliniken von Desmarres und Sichel besuchte. 1859 Militärarzt im Kriege gegen Oesterreich, dann 14 Jahre Assistent an der Turiner Augenklinik unter Sperino, 1865 zweite wissenschaftliche Reise nach Utrecht zu Donders. Seit 1873 stellvertretender, seit 1876 wirklicher Leiter der Augenklinik zu Turin und ord. Prof. bis zu seinem am 8. Juli 1911 erfolgten Tode. R. war ein sicherer und eleganter Operateur, der das antiseptische Verfahren in Italien einführte und als Erster die richtigen Lehren über die Refraktionsfehler in seinem Vaterland verbreitete. Seine Arbeiten sind in 2 Prachtbänden gesammelt: *„Opere di Carlo Reymond“* (Biella 1911). Sein Wirken ist kritisch ausgezeichnet gewürdigt durch Giuseppe Albertotti in: „L' opera scientifica del Prof. Com. C. R. nel campo della oftalmologia“ (Biella 1911 — Clin. ocul. Palermo *12* (1911) S. 537—564). Seine wichtigsten Schriften handeln über die Refractionsfehler des Auges, über Myopie, über Amblyopie nach Alkohol und Tabak, über die Amyloiddegeneration der Bindehaut, über Hemeralopie, Cysticerken im Auge u. s. w.

Hirschberg, Italiens Augenärzte 1915 S. 70—72 (Graefe-Sämisch 2. Aufl. *14*, 5). — Sulzer, Ann. d' ocul. Paris *146* (1911) S. 309—15. — Gallenga, Klin. Mtsbl. f. Augenheilkunde, Stuttgart *49* (1911), 2. Tl. S. 244—46 (Bild). — Riv. ital. di ottalm. Pavia *7* (1911) S. 175—177. Hab.

Reynaud, Jean-Joseph R., **französ. Marinearzt, geb. 26. März 1773 zu La Roquebrussane bei Toulon (Var), wurde 1810 in Paris Dr. mit der These:** *„Essai sur quelques points d'hygiène navale, relatifs aux moyens de préserver les gens de mer du scorbut et de la fièvre des vaisseaux“*. **Er war später** 1. Chefarzt der Marine in Toulon und schrieb u. A.: *„Fracture des deux clavicules et description d'un bandage propre à les maintenir réduites“* (Bull. de la Soc. méd. d'émul., 1811) — *„Observation sur une hernie de l'estomac, du grand épiploon . . . dans la poitrine“* (Corvisart, Journ. de méd. etc., 1813) — *„Observation sur une fistule aérienne avec occlusion complète de la partie inférieure du larynx, pour servir à l'histoire de la phonation“* (Bull. des sc. méd. de Férussac, 1829 u. s. w.) — *„Mém. sur le choléra morbus asiatique qui a régné à Toulon pendant l'année 1835“* (Paris 1838). **Er starb 20. Jan. 1842.**

Berger et Rey, pag. 218. G.

Reynaud, Auguste-Adolphe-Marc R., **französ. Marinearzt, geb.** 7. Mai 1804 zu Toulon, trat mit 17 Jahren in den Dienst der Marine als Chirurg 3. Cl., wurde 1823 2., 1829 1. Cl. und gleichzeitig Dr. med. in Paris mit der *„Diss. sur la température humaine, considérée sous le rapport des âges etc.“*; 1840 wurde er zum Chirurgien professeur bei der Schule in Brest ernannt. Nacheinander 2. Chef-Chirurg 1836, 1. 1848, Director des Gesundheitsdienstes der Marine 1854, wurde er 1858 in das Marine-Ministerium als Inspecteur général jenes Dienstes berufen, trat aber 1872, nach erreichter Altersgrenze, von dieser Stellung zurück. R., der sich durch seine Beobachtungen während der wissenschaftl. Reise von „La Chevrette“ (1827, 1828), durch seine Diensttüchtigkeit in Toulon während des Krimkrieges (1854—56) hervorgethan hat, wurde zum Mitgliede der Acad. de méd. ernannt. Er hat nur eine grössere Schrift: *„Traité prat. des maladies vénériennes“* (Toulon, 1845) publicirt, sonst aber eine Reihe von Aufsätzen und

Francesco Redi

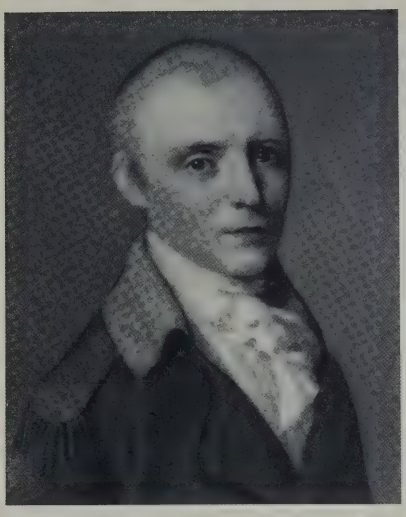

Johann Christian Reil

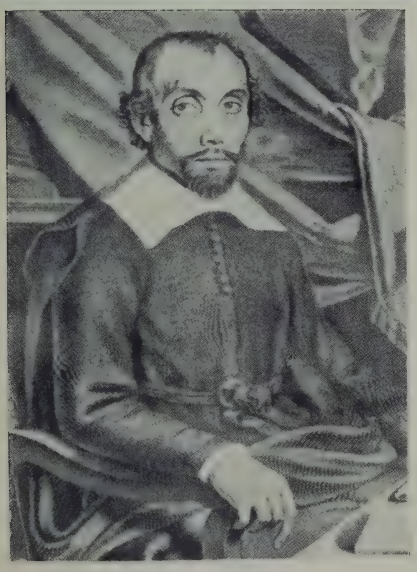

Théophraste Renaudot

Philippe Ricord

LIBRARY
OF THE
UNIVERSITY OF ILLINOIS

kleineren Schriften in den Ann. des sc. nat. (1830), Magaz. de zool. (1831), Annal. marit. et colon. (1829—32), Journ. des connaiss. méd.-chir. (1837): *„Extirpation de la glande parotide, résultats physiol. de la division du nerf facial“*, ferner: *„De la présence du mercure dans le cerveau à la suite de l'emploi des préparations mercurielles etc.“* (Cherbourg 1839) — *„Épilepsie guérie par l'ingestion dans l'estomac de petits cailloux pris sur les bords de la mer“* (Bull. de l'Acad. de méd., 1839—40); im Bullet. de thérapeut. (1844): *„De la luxation du poignet, sans fracture des os de l'avant-bras“* — *„Influence de la paralysie sur la consolidation des fractures; sièges divers des concrétions calcaires qui doivent constituer le cal“* u. s. w.

Vapereau, 5. éd., pag. 1533. — Glaeser, pag. 648. — Berger et Rey, pag. 217. G.

Reynolds, James William Bryson R., zu Vacaville, Cal., geb. 6. Dec. 1817 in Harper's Ferry, Va., erhielt seine med. Grade an der Universität zu St. Louis, nachdem er bereits einige Jahre in der Praxis zugebracht hatte. Er blieb darauf einige Zeit in Franklin co., wanderte aber später nach Californien aus und prakticirte in verschiedenen Städten. Er schrieb: *„Operation for arresting hemorrhage of submaxillary artery by compression“* (St. Louis Med. Journ., 1853) — *„Abdominal section and removal of cancerous tumors“* (Pacific Med. and Surg. Journ., 1872) — *„Blisters in erysipelas“* (Ib. 1870) — *„Mercurials in disease“* (Ib. 1873) — *„Dropsy of the amnios, operation, recovery“* (Ib. 1872) — *„Case of complicated labor“* (Ib. 1874) — *„Operation for strangulated hernia“* (Ib. 1860) — *„Hydrate of chloral“* (Ib. 1871) u. A.

Atkinson, pag. 527. Pgl.

Reynolds, Sir John Russell R., zu London, geb. 22. Mai 1828 zu Romsey, Hampshire, studierte seit 1846 im University Coll. Hosp. zu London, praktizierte kurze Zeit in Leeds, ließ sich 1852 in London nieder, wurde hier bald Arzt mehrerer kleinerer Spitäler und 1859 Assistent Physician am University Coll. Hosp., 1862 Physician und klin. Prof. — 1852 erhielt er die Doktorwürde in London, wurde 1856 Fellow des Univ. Coll., 1859 F. R. C. P., 1868 Examinator bei der Londoner Universität, 1869 F. R. S., 1867 Lumleian Lector im Roy. Coll. Phys., 1878 Censor, 1884 Harveyan Orator. 1878 wurde R. auch Physician des Kgl. Haushalts, 1884 Consult. Physician des Univ. Coll. Hosp., 1893 Präs. des R. C. P., 1895 Präsident der British Med. Assoc., ein Amt, das er bis zu seinem am 29. Mai 1896 erfolgten Tode innehatte. R. war ein ausgezeichneter Arzt, ein sehr angesehener und beliebter Lehrer und hat sich besonders durch seine Arbeiten über das Zentralnervensystem einen Namen gemacht. Er verfaßte: *„An essay on vertigo“* — *„Diagnosis of diseases of the brain, spinal cord, nerves, and their appendages“* (London 1855) — *„Tables for the diagnosis of diseases of the brain“* — *„Epilepsy: its symptoms, treatment, etc.“* (1861) — *„Lectures on the clinical uses of electricity, etc.“* (1871) und gab heraus: *„System of medicine“* — *„Clinical lectures on paraplegia“* (Lancet, 1864) — *„On certain points in relation between medical and legal pratice“* (Ib. 1864, Lumleian Lectures); ferner: *„On paralysis in relation to idea“* (Brit. Med. Journ., 1869) — *„Disturbance of the nervous system dependent upon gout“* (Ib. 1877) — *„Specialism in medicine“* (Lancet, 1881).

Medical Directory. — N. Moore, Dict. nat. biogr. *48* S. 52. — Brit. med. J. 1896, 1 S. 1422—25. — Lancet 1896, 1 S. 1582—85. — Ind. catal. 2. s. *14* S. 522. Pag.

Rezia, Giacomo R., zu Pavia, geb. 9. Nov. 1745 zu Menaggio am Comer See, war ein Lieblingsschüler von Moscati, dem er 1772 auf den Lehrstuhl der Anat. und Chir. folgte; er begründete das anat. Museum, das durch Scarpa später so bereichert werden sollte. Als dieser 1783 unter die dortigen

Professoren aufgenommen wurde, erhielt R. den Lehrstuhl der Physiol. und allgem. Pathol. bis 1796, wo er seinen Abschied nahm. Er war darauf von 1802—16 Director und später General-Inspecteur der „Sanità militare“ und starb zu Bellagio 10. Febr. 1825. Er hatte geschrieben: *„Specimen observationum anatomicarum et pathologicarum“* (Pavia 1784) — *„De ratione sanguinis motus per arterias“* (Volpi, Bibliot. alla più recente letterat. med.-chir., 1791, 94).

Università di Pavia, Parte 1, pag. 218. G.

Rhabanus, s. Hrabanus, Bd. III, pag. 318.

Rhazes, s. Abu Bekr Muhamed el Razi, Bd. I, pag. 170.

Rheginus, ein Arzt der methodischen Richtung, der von Galen zugleich mit Proclus und Antipater genannt wird (X, pag. 52). J. Ch. Huber (Memmingen).

Rhode (Rhodius), Johann R., geb. in Kopenhagen um 1587, studirte in Marburg seit 1613, in Basel 1617, war als Arzt 1620—22 in Kopenhagen, dann zog es ihn nach Italien, wo er 1622 in Padua immatriculiert wurde und zum Dr. med. promovierte. Weiter studierte er in Siena 1625, 1631 wurde ihm die Professur der Botanik und die Leitung des botanischen Gartens in Kopenhagen angeboten, die er aber ausschlug, ebenso wie weitere Berufungen nach Dänemark, und zu Padua nur den Wissenschaften hingegeben den Rest seines Lebens verbrachte. Er starb hier am 24. Februar 1659. R. war ein auch durch gelehrte archäologische und historische Leistungen ausgezeichneter Arzt. Seine zum Theil pseudonym erschienenen Schriften sind: *„Libellus de natura medicinae“* (Padua 1625) — *„De acia dissert. ad Cornelii Celsi mentem, qua universa fibulae ratio explicatur“* (Padua 1639; Kopenhagen 1672; Lund 1712) — *„Analecta et notae in Lud. Septalii animadversiones et cautiones medicas“* (Padua 1652; 1659) — *„Observationum anatomico-medicarum centuriae tres“* (Ib. 1657; Frankf. 1676) — *„Mantissa anatomica“* (Kopenhagen 1661). Er gab des Scribonius Largus Comp. med. Padua 1655 heraus.

Biogr. méd. VII, pag. 4. — Dict. hist. III, pag. 802. — Carøe, Den Danske Laegestand 1479—1788 (1909) S. 105. Pgl.

Rhodes, Jean de R., geb. 1635 in Lyon, studirte unter Leitung seines Vaters, Arztes am Hôtel-Dieu daselbst, und wurde 1666 sein Nachfolger in der letztgenannten Stellung, in welcher er bis zu seinem 13. April 1695 erfolgten Tode verblieb. R. war ein rationeller und den abergläubischen Anschauungen seiner Zeitgenossen abholder Arzt, wie sich das besonders in seiner Schrift zeigt: *„Lettre en forme de dissertation au sujet de la prétendue possession* („Besessensein“) *de Marie Volet dans laquelle il est traité des causes naturelles de sa possession, de ses accidents et de sa guérison“* (Lyon 1691). Ausserdem verfasste R. noch: *„Traité sur les eaux chaudes minérales artificielles“* (Ib. 1689).

Dechambre, 3. Série, IV, pag. 403. Pgl.

Rhodion, s. Roeslin.

Rhodius, Ambrosius, geb. 10. Nov. 1605 zu Kemberg in Sachsen, war 1629 Magister in Wittenberg, dann Adjunkt der Universität in Königsberg, studierte seit 1635 Medizin in Kopenhagen, war Arzt in Bremerholm am Kinderspital seit 1636, ließ sich 1637 als Arzt in Christiania nieder, wurde dort Stadtphysikus, Kanonikus und Prof. Physices et Matheseos am Gymnasium. 1643—1645 war er Feldarzt in Norwegen. Durch die Schuld seiner Frau wurde er in Streitigkeiten verwickelt, die beide von 1662—1666 ins Gefängnis brachten, dann praktizierte er 1668—1672 in Christiania und kehrte darauf nach Kemberg zurück, wo er 1696 starb. Von seinen Veröffentlichungen sind die *„Disputationes supra*

Ideam medicinae philosophicae Petri Severini" (Peter Sorensen) (Kopenhagen 1643) bemerkenswert.

Christian Wilhelm Kestner, Medicinisches Gelehrten-Lexicon. Jena 1740. S. 706. — E. Ingerslev, Ambrosius Rhodius og hans Husfru. Kopenhagen 1916. — Carøe, Den Danske Laegestand 1479—1788 (1909) S. 104. Haberling.

Rhodocanakes, Constantin R., griech. Arzt, geb. auf der Insel Chios 1635, lebte in London unter der Regierung Charles II., zu dessen Honorary Physicians er gehörte. Er folgte dem König James II. nach Paris in die Verbannung und starb zu Amsterdam 13. Aug. 1689. Er schrieb: „*Alexicacus spirit of salt*" (Lond. 1662) — „*A discourse of the praise of antimonie and the virtues thereof*" (Ib. 1664) — „*Infaillible remedy against the plague*" (Ib. 1665). Anagnostakis.

Rhumel, s. Rummel.

Rhyne, Willem ten R., 1647 in Deventer geb., studirte in Leyden und promovirte 1668 zum Dr. med. mit einer Diss. „*De dolore intestinoram a flatu*". Darauf zum Arzt der Ostind. Compagnie ernannt, reiste er 1673 nach dem Cap der guten Hoffnung, wo er sich mit naturhistorischen Untersuchungen beschäftigte, und nach der Insel Java, wo er in Batavia sich niederliess und Vorlesungen über Anatomie, Medicin und naturhistorische Gegenstände gehalten zu haben scheint. Später nach Japan gekommen, wurde er zur Hilfeleistung zu dem schwer erkrankten Kaiser gerufen und soll diesen geheilt haben. Nach Batavia zurückgekehrt, hat er sich auch mit Botanik beschäftigt, verschiedene bisher unbekannte Pflanzen entdeckt und an dem „*Hortus malabaricus*" von van Rheede mitgearbeitet. Er starb zu Batavia am 1. Juni 1700. Er schrieb hauptsächlich: „*Diss. de arthritide*" (Leyden 1669). Später: „*Mantissa schematica de acupunctura et orationes tres de chymiae et botanices antiquitate et dignitate, de physiognomia et de monstris*" (London u. Haag 1683; Leipzig 1690) — „*Meditationes in magni Hippocratis de veteri medicina*" (Leyden 1669, 1672) — „*Excerpta ex observationibus Japonicis de fructice thee, cum fasciculo rariorum plantarum ab ipso in promontorio Bonae Spei et Sardanha sinu anno 1673 collectarum, atque demum ex India anno 1677 in Europam ad Jacobum Breynium transmissarum*" (Danzig 1678) — „*Verhandeling van de Asiatise melaatsheid enz.*" (Amsterdam 1687).

Biogr. méd. VII. pag. 6. — Banga. — van der Aa *16* S. 307. — Geneesk. Tijdschr. v. Nederl. Indie *51*, 2 (1911) (J. M. H. v. Dorsen). C. E. Daniëls.

Ribben, Carl R., Sohn des Archiater Evald Ribe (s. d.), geb. in Stockholm 23. Juni 1734 und promovirt in Upsala 1765, trat nach 4jähr. weiteren Studien im Auslande, hauptsächlich in Paris, 1769 die Artis obstetriciae Adjunctur in Stockholm an, wurde 1776 zum Assessor im Colleg. medicum ernannt, war 1788—91 Arzt an den während des finnischen Krieges in Stockholm gegründeten Lazarethen und starb 1803. Als Arzt war er bekannt wegen seiner Erfahrung, Arbeitsamkeit und Kenntnisse. Unter seinen Schriften sind zu erwähnen: „*De glandulis animalibus*" (Upsala 1764) — „*Paraenesis circa fervidorum et gelidorum usum*" (Ib. 1765) — „*Om retroversio uteri*" (Der Arzt und der Naturforscher, III) und mehrere andere Aufsätze (Ib. III, VIII, X).

Sacklén, I, pag. 137. Hedenius.

Ribben, Evald R., Bruder des Vorigen, geb. in Stockholm 29. Nov. 1730, studirte Med. zuerst unter Linné und Rosenstein in Upsala, darauf 5 Jahre in Berlin bei J. F. Meckel und Henckel und sodann 4 Jahre in Paris bei Ant. Petit und J. Daviel. 1759 wurde er zum Adjuncten der Anat. in Stockholm ernannt, begab sich aber nach einiger Zeit nach London, woselbst er 4 Jahre lang prakticirte, erwarb erst 1768 die Doctorwürde in Greifswald durch eine Schrift:

„*De limitandis medicamentorum alvum solventium . . .*“ und liess sich 1769 als Arzt in Gothenburg nieder. Seiner Wissenschaft sehr ergeben und mildthätig den Armen gegenüber, erwarb er sich hier grosses Vertrauen und Achtung und starb 11. Sept. 1790.

Sacklén, III, pag. 423. Hedenius.

Ribben, s. a. Ribe.

Ribe, Evald R., geb. in Stockholm 25. Juli 1701 als Sohn eines königl. Leibchirurgen, studirte zuerst in Upsala unter Rudbegk d. J. und Roberg, darauf in Leyden bei Boerhaave und Albinus, endlich in Paris und erhielt die Doctorwürde in Rheims 1725. Nachdem er darauf seiner weiteren Ausbildung halber Reisen in England und Deutschland gemacht, hielt er anat. Vorlesungen in Stockholm, wurde 1731 zum Leibarzt, 1740 zum Archiater und Präses im Collegium medicum ernannt und 1746 in den Adelstand erhoben. Er war einer der ersten Mitglieder der schwed. Akad. der Wissenschaften und schrieb: „*Om den stora nytta, som kunskapen i fysiken hafver vid sjukdomars igenkännande och botande*“ (Stockh. 1740) — „*Berättelse om konung Fredriks sjukdom och död*“ (Ib. 1751); ferner in den Verhandl. der schwed. Akad. der Wissensch.: „*Rön om svarta starren*“ (Bd. I) und „*Observationer på en död menniska*“ (Bd. II). Er starb in Stockholm 8. Oct. 1752.

Sacklén, I, pag. 40. — Svenskt biogr. handlexikon 2 S. 341. Hedenius.

Ribe, Carl Fredrik R., Bruder des Vorigen, geb. in Stockholm 1708, studirte die Anat. und Chir. in Strassburg und Bern und die Augenkrankheiten in Paris. Als Regimentschirurg nahm er an dem Feldzuge der schwed. Armee in Finnland 1739—41 Theil und wurde im letztgenannten Jahre zum Leibchirurgen ernannt. Er war ein geschickter Augenoperateur, hielt in Stockholm öffentliche Vorlesungen über Augenkrankheiten, wurde 1750 zum Assessor und Mitgliede der königl. Gesundheits-Commission ernannt und starb in Stockholm 1764. Unter seinen Schriften sind zu bemerken: „*Praesidietal i K. Vetenskapsakademien om ögonen*“ (Stockh. 1748) — „*Kirurgiska försök och anmärkningar om ögonsjukdomar*“ (Verhandl. der schwed. Akad. der Wissensch., 1745).

Sacklén, I, pag. 372. Hedenius.

Ribe, s. a. Ribben.

Riberi, Alessandro R., tüchtiger Chirurg, geb. 17. April 1794 in Stroppo (Provinz Coni in Piemont), studirte besonders Chirurgie in Turin, wurde bald Repetitor am kgl. Institut, 1815 Laureat, bestand 1816 das Examen für die Agregation beim Coll. chir., wurde 1817 Dr. med. in Genua, 1820 Assistent an der Klinik des Spedale maggiore di San Giovanni Battista in Turin, widmete sich hier eingehenden anat. Studien und bildete sich unter Prof. Geri zum tüchtigen Operateur heran. Nach des Letzteren 1825 erfolgtem Rücktritt wurde R. Prof. der Klinik an der Operationsschule und Primarwundarzt der kgl. Garde mit dem Range eines Obersten, zuletzt mit dem eines Generalmajors, Prof. der Chir. und Geburtshilfe, Präsident der med. Facultät, 1. Arzt des Königs und der kgl. Familie, 1848 auch Parlaments-Deputirter und starb 18. Nov. 1861, unter Hinterlassung eines beträchtlichen Vermögens, wovon er u. a. einen chirurgischen Preis stiftete. R. hat zuerst in Italien am 29. Januar 1846 den Aether zur Betäubung bei Operationen angewandt, die Lithotripsie mit dem Lithotripter von Heurteloup durchgeführt, die Radikaloperation des Ektropion erstmalig vorgenommen, ausgezeichnete Operationsmethoden für die Katarakt, für Speichel- und Tränenfisteln, für Klumpfüsse und Blasensteine, für die Cheiloplastik durchgeführt; er errichtete in seinem Hospital ein Museum für patholog. Anatomie. Von den zahlr. Schriften R.'s, der übrigens auch als Augenarzt bedeutend war, nennen wir: „*Sulla cancrena contagiosa o nosocomiale etc.*“

(Turin 1820) — *„Ragguaglio di 43 cistotomie e confronto del due metodi di estrare la pietra della vesica orinaria etc.“* (Repert. med.-chir. di Torino, 1822) — *„Dei seni e delle fistole in genere etc.“* (Turin 1832) — *„Trattato di blefarottalmoterapia operativa“* (Ib. 1837; 2. ed. 1839) — *„Raccolta delle opere minori con annotazioni e con la giunta d'argomenti inediti“* (2 voll., Ib. 1851) — *„Lezioni orali di clinica chirurgica e di medicina operativa“* (3 voll., Ib. 1853 bis 58), ferner schrieb R. Aufsätze im Repertorio di Torino und Annali universali di medicina.

Union méd. 1862, 6. — Fumagalli, Ann. univers. 1868, CCIV. — Dechambre, 3. Série, V, pag. 13. — Callisen, XVI, pag. 35; XXXI, pag. 430. — Profili di Chirurghi militari Ital. Rom 1930 S. 23—32. — Gherardo Ferreri, In Memoria di due illustri chirurghi piemontese: A. R. e Giovanni Battista Borelli. Riv. stor. crit. sci. med. e natur. *11* (1920) S. 1—6. — Hirschberg, Italiens Augenärzte 1915 S. 63—68 (Graefe-Sämisch 2. Aufl. *14*, 5). — A. Castiglioni, Storia delle medicina 1926 S. 876.

Pgl.

Ribert, Vétillart du R., s. Vétillart du Ribert.

Ribes, François R., geb. 4. Sept. 1765 zu Bagnères-de-Bigorre (Hautes-Pyrénées), studirte in Toulouse und Paris, machte als Wundarzt 1. Cl. der Armee sämmtliche Feldzüge (im Ganzen etwa 20, darunter 17 Schlachten und 3 Belagerungen) vom Beginn der Republik bis zum Ende des Kaiserreiches mit, war 1803 Prosector an der École de méd. in Paris und promovirte in demselben Jahre mit der These: *„Sur l'articulation de la mâchoire inférieure etc.“*, habilitirte sich 1814 als Privatdocent der Anat. und Phys. daselbst, wurde später Médecin par quartier des Kaisers, als welcher er den Papst nach seiner Freilassung nach Rom zurückbegleitete, 1828 2. Arzt und 1837 als Nachfolger von Desgenettes Chefarzt am Invalidenhause, in welcher Stellung er bis zu seinem 21. Febr. 1845 erfolgten Tode verblieb. R., der seit 1839 Mitredacteur der Revue méd. war, veröffentlichte: *„Mém. et observations d'anat., de physiol., de pathol. et de chirurg.“* (3 voll., Paris 1840—45) — *„Hist. de l'ouverture et de l'embaument du corps de Louis XVIII“* (Ib. 1834) — *„Exposé sommaire des recherches anat. et phys. faites sur les ganglions nerveux, sur les membranes muqueuses, sur les rapports des artères“* (Mém. de la Soc. méd. d'emulat. de Paris, VII, 1816) — *„Exposé sommaire de recherches faites sur quelques parties de l'oeil“* (Leroux' Journ. de méd., XXIX, 1814), sowie zahlreiche Journalaufsätze, Artikel für das Dict. de sc. méd., u. s. w.

Dechambre, 3. Série, V, pag. 14. — Callisen, XVI, pag. 36; XXXI, pag. 431.

Pgl.

Ribes, François R., als Sohn eines Arztes in Truillas (Pyrénées-Orientales) 1800 geb., studirte in Montpellier unter Lordat, Delpech und Fages, promovirte 1824 mit der These: *„Quelques réflexions sur l'anatomie pathologique“*, wurde 1825 im Concurs Agrégé mit der These: *„Quaenam sint antiphlogistica in genere: quibusnam morbis etc.“*, ging darauf nach Paris, studirte eifrig pathol. Anat., wurde hier Anhänger der Saint-Simonisten, kehrte später nach Montpellier zurück und wurde 1828 als Nachfolger von Frédéric Bérard Prof. der Hygiene, schrieb 1860 seinen berühmten *„Traité d'hygiène thérapeutique ou application des moyens de l'hygiène au traitement des maladies“*, musste in Folge von Kränklichkeit seine Lehrthätigkeit einstellen und zog sich nach Perpignan zurück, wo er 20. Febr. 1864 starb. Seine übrigen Schriften sind: *„De l'anatomie pathologique considérée dans ses vrais rapports avec la science des maladies“* (2 voll., Paris 1828—34) — *„Fondements de la doctrine médicale de la vie universelle“* (Montp. 1835) — *„Discours sur la physiologie“* (Ib. 1829—36) — *„Enseignements généraux d'hygiène“* (Ib. 1837—49) — *„Discours au cercle médical sur l'association intellectuelle“* (Ib. 1836—37) — *„Discours sur l'organisation et la pratique de la méd.“* (Ib. 1838) — *„Discours*

sur l'éducation morale et littéraire" (Ib. 1846) — *„Discours sur l'individualité scientifique de Montpellier"* (Ib. 1847).

Guardia in Gaz. méd. de Paris. 1864. — Dechambre, 3. Série, V, pag. 15. Pgl.

Ribot, Théodule Armand, 1839—1916.

Ind. catal. 3. s. *9* S. 212. — P. Janet, L'oeuvre de Théodule Ribot, J. de psych. norm. et pathol. *12* (1915—17) S. 268—82. — P. Janet et G. Dumas ibid. S. 261—67. H. V.

Riboulet, Nicolas R., französ. Militärarzt, geb. 25. Mai 1804 zu Metz, wurde 1824 Zögling des dortigen Hôp. militaire d'instruction, 1826 Chir. sous-aide, 1830 aide-major, promovirte 1835 in Strassburg, wurde 1841 nach Algerien commandirt und war zuerst im Hospital zu Gigelli, wo er 1843 Médecin ordinaire wurde und bald darauf in dem zu Bona. Ueber den erstgenannten Ort, wo die localen und die klimatischen Verhältnisse sehr ungünstig waren, schrieb er ein: *„Examen comparatif des épidémies de 1842 et 1843 à Gigelli"*. Dasselbe war der Fall in Bona, wo er sowohl über Cholera als über Wechselfieber umfassende Beobachtungen zu machen Gelegenheit hatte und er folgende Abhandlungen verfasste: *„De la constitution médicale et de l'influence morbide qui a précéde, accompagné et suivi le choléra-morbus à Bône en 1849"* — *„Recherches sur l'heure la plus fréquente de l'apparition des accès de fièvre intermittente"*. Er selbst blieb nicht frei von diesen Anfällen, die sich von Jahr zu Jahr verstärkt wiederholten. 1853 zum Médecin principal 2. Cl., 1854 zum Secretär des Conseil de santé ernannt, kehrte er nach Frankreich zurück, wo er namentlich bei der Classificirung der Invaliden des Krimkrieges, bei der Ordnung der Archive der genannten Behörde und als Mitarbeiter des „Recueil de mém. de méd. etc. militaires" wesentliche Dienste leistete. 1858 wurde er mit seinem Grade dem Invaliden-Hôtel attachirt, jedoch war seine Gesundheit durch den Aufenthalt in Afrika bereits so untergraben, dass er, überdies durch ärztliche Geschäfte in Anspruch genommen, zu einer Bearbeitung des von ihm in grosser Menge in Algerien gesammelten Materiales nicht gelangen konnte. Er starb plötzlich in der Nacht vom 22./23. Juni 1863.

Grellois in Recueil de mém. de médec. etc. militaires. 3. Série, 1863, X, pag. 241, 321. G.

Ricardus Anglicus, s. Richardus Anglicus (S. 794).

Ricca, Carlo R., geb. zu Turin 24. Sept. 1690 als Sohn des Protomedicus Conte Pietro Paolo R., begab sich nach seiner Promotion für 3 Jahre nach England, dann nach Leyden, wo er Boerhaave hörte, war 2 Jahre lang in Sicilien, wurde vom Könige Victor Amadeus II. beauftragt, da der med. Unterricht bei der Turiner Universität sehr heruntergekommen war, jedes Jahr einen anat. Cursus zu halten und gab darüber heraus: *„Hominis imago. Lusus. Oratio ad praelectiones anatomicas, quas publice iterum .... secunda vice profitebatur etc."* (Turin 1716) — *„Prolusio altera habita .... anno 1717"* (1717, 4.). Als Frucht seiner häufigen Leichenöffnungen erschien die Abhandlung: *„De aortico aneurysmate singulari"* (Turin 1718), sein Hauptwerk aber ist: *„Morborum vulgarium historia, seu constitutio epidemica Taurinensis anni 1720"* (Turin 1721, 4.) und zwei weitere ebensolche Schriften für die Jahre 1721, 22. Er folgte 1713 seinem Vater in der Stellung als Arzt der Schweizer-Garde und der Kapuziner, war Mitglied des Collegio di medic. und Censor der Accad. degl' Incolti, auch Mitglied der Royal Soc. in London.

Biografia med. Piemontese. II, pag. 70. G.

Ricco, Frederico R., zu Neapel, geb. 1838, war Director des Osped. della Pace, in welchem er eine Kinderklinik einrichtete. Er hat auch thätig bei der Errich-

tung des grossen Irrenhauses zu Nocera mitgearbeitet; sein Project, eine besondere Anstalt für geisteskranke Verbrecher, ein „manicomio-carcere“ zu errichten, kam jedoch nicht zur Ausführung. Er hat literarisch Viel gearbeitet, namentlich über klinische Psychiatrie. Er war Mitherausgeber der Zeitschrift „Il manicomio“. Sein Tod erfolgte 2. Sept. 1887, auf einer Eisenbahnfahrt von Salerno nach Neapel.

Lancet, 1887, II, pag. 639. G.

Richard, Elie R., zu La Rochelle, geb. zu Saint-Martin (île de Ré) 11. Dec. 1645, studirte in Paris und Montpellier, wo er 1666 Doctor wurde, besuchte Italien und England und liess sich in La Rochelle nieder, wo er mit grossem Erfolge bis zu seinem Tode, 14. März 1706, prakticirte. Er hinterliess folgende Schriften: *„Lettres sur le choix d'un médecin* (1674) — *„Réflexions physiques sur la transsubstantiation“* (Saumur 1675) — *„Description anat. d'une porcille nommée dauphin par quelques-uns“* — *„Description physique des marais salans de l'île de Ré“* (1680).

Rainguet, pag. 494. G.

Richard de Hautesierk, François Marie-Claude, Baron, tüchtiger französischer Militärwundarzt, dessen einzelne Lebensumstände nicht näher bekannt sind und von dem wir nur, nach von ihm selbst herrührenden Mittheilungen, wissen, dass er seit 1703 bei der Armee diente, im Jahre 1735 ordentlicher Arzt der französischen Armee in Deutschland wurde (unter dem Chefarzt M. Castra), 1737 an das Militärspital nach Saarlouis versetzt, 1758 zum 1. Arzt der französ. Armeen in Deutschland ernannt wurde, in dieser Stellung bis zum Friedensschluss verblieb und um 1766 1. Feld- und Armee-Arzt des Königs, General-Inspector der Militärspitäler Frankreichs, consult. Arzt des Königs war. R. ist Verf. von dem viele schätzenswerthe militärchirurgische Beobachtungen enthaltenden: *„Recueil d'observations de médecine des hôpitaux militaires“* (2 voll., Paris 1766—72). Im Anfang des 1. Bandes genannter Schrift befinden sich die *„Formulae medicamentorum ad usum nosodochiorum militarium“* (auch separat, Cassel 1761, erschienen).

Biogr. méd. VII, pag. 6. — Dict. hist. III, pag. 805. — Dechambre, 3. Série, V, pag. 19. Pagel.

Richard, Achille R., berühmter Botaniker, aus einer Familie von solchen stammend, geb. 17. April 1794, trat 1814 in den Sanitätsdienst bei dem Militär-Hospital zu Strassburg, wo er alsbald von dem damals wüthenden Kriegstyphus ergriffen wurde und denselben kaum überstand. Er widmete sich dann jedoch in Paris fast ausschliesslich der Botanik, wurde Demonstrateur, erhielt 1831 durch Concurs den Lehrstuhl der Naturgeschichte bei der med. Facultät, den sein Vater Claude R. bis zu seinem Tode (1821) innegehabt hatte. Seine mit der Med. im Zusammenhang stehenden Schriften sind: *„Formulaire de poche à l'usage des praticiens etc.“* (Paris 1819; 7. éd. 1840) — *„Botanique médicale, ou histoire naturelle et méd. des médicaments, des poisons et des aliments, tirés du règne végétal“* (Ib. 1823; deutsch von G. Kunze und G. F. Kummer) — *„Esquisse d'un cours d'histoire naturelle médicale“* (Thèse de concours, 1831) — *„Éléments d'histoire naturelle médicale etc.“* (2 voll. 1831; 3. éd. 3 voll. 1838; 4. éd. 1849). Seine sonstigen botan. Leistungen und Werke übergehen wir. Als Mitglied der Acad. des sc. und der Acad. de méd. starb er 5. Oct. 1852.

Fréd. Dubois (d'Amiens) in Mém. de l'Acad. impér. de méd. 1861, T. XXV, pag. I. — Biographie s. Index Cat. *12* (1891) S. 18. G.

Richard, David R., zu Stephansfeld im Elsass, verdienter Irrenarzt, geb. 1. Sept. 1806 zu Genf, war von 1826—29 Hauslehrer in einer walachischen prinzlichen Familie, die in Italien lebte, begann bereits 1829 in Rom med. Studien,

setzte dieselben von 1830 an in Paris fort, wurde mit SPURZHEIM daselbst bekannt, war ein Mitarbeiter an der Revue encyclopédique und an mehreren med. und phrenolog. Zeitschriften, erfreute sich der Unterstützung und Förderung durch GEOFFROY ST.-HILAIRE, bewegte sich viel in literar. Kreisen, war von 1836—38 Cabinetschef des Präfecten der Gironde zu Bordeaux und wurde 1840 zum Director der verwahrlosten Irrenanstalt Stephansfeld ernannt. Er begann daselbst 1841 mit bestem Erfolge die Geisteskranken im Freien mit Feldarbeiten, im Innern in Werkstätten zu beschäftigen, wozu noch Schul- und Musikübungen traten. Die Zahl der Aufgenommenen stieg von 1840—48 auf das Doppelte, nachdem R. mit grosser Mühe die unabweisbaren Erweiterungsbauten, die er noch bis an sein Lebensende fortführte, durchgesetzt hatte. Die ihm 1844 angebotene Stelle eines General-Inspectors der Irrenanstalten Frankreichs ausschlagend, blieb er der Anstalt treu, bei der es noch so viel zu thun gab. Er verschied am 11. Juli 1859 an Pleuresie, tief betrauert von Allen, die ihn und sein Wirken kannten.

Ludwig Spach, Moderne Culturzustände im Elsass. Bd. III, Strassburg 1874, pag. 227. — Laehr, Gedenktage 4. Aufl. S. 210, 261. G.

Richard, Félix-Adolphe R., geb. 1822 in Vitry-sur-Seine, studirte Naturwissenschaften und hielt 1842—45 gut besuchte Vorlesungen über Botanik an der École pratique in Paris. Später widmete er sich aber ausschliesslich der Chirurgie, wurde 1846 Adjunct, 1848 Prosector und promovirte 1848 mit der Diss. *„De la muqueuse de l'utérus“* in Paris, wurde 1852 Chir. des hôpitaux, 1853 Agrégé der Facultät für Chirurgie, vertrat mehrere Male NÉLATON an der École pratique und zeigte sich dabei als glänzender Lehrer und tüchtiger Operateur. Er starb nach 4jähriger Gehirnkrankheit 13. Juni 1872. Seine literar. Publicationen sind: *„Sur la vraie nature de la fissure labio-palatine (bec-de-lièvre) et ses complications“* (Arch. gén. de méd., 4. Série, XXV, 1851) — *„Obs. du farcin chronique avec guérison probable“* (zus. mit FOUCHER, Ib. XXVII, 1851) — *„Étude anatomique sur un foetus acéphalien“* (Ib. XXIX, 1852) — *„Sur la composition des monstres pseudo-encéphaliens“* (Compt. rend. de la Soc. de biologie, 1. Série, III, 1851) — *„Essai sur la nature philosophique de quelques anomalies musculaires du membre thoracique dans l'espèce humaine“* (Compt. rend. de l'Acad. des sc., XXXIV, 1852) — *„Mém. sur un symptôme négligé de certaines tumeurs de sein“* (Journ. de MALGAIGNE, XI, 1852) — *„Des diverses espèces de cataractes et de leurs indications thérapeutiques spéciales“* (Concurs-These, Paris 1853) — *„Note sur les hydrocèles du cou et le siége présumé de ces sortes de tumeurs“* (Mém. de la Soc. de chir., III, 1853) — *„Esthiomène éléphantiasique des nymphes et de l'urèthre“* (Arch. génér. de méd., 5. Série, III, 1854) — *„Note sur la communication de certains kystes de l'ovaire dans la trompe utérine du kyste tubo-ovarien“* (Mém. de la Soc. de chir., III, 1853) — *„Pratique journalière de la chirurgie“* (Paris 1868).

Dechambre, 3. Série, V, pag. 18. Pgl.

Richardson, Benjamin Wills R., zu Dublin 1819 geb., wurde daselbst 1844 Lic. und Fellow des dortigen Coll. of Surg., war anat. Prosector an der Richmond Hosp. (später Carmichael genannten) med. Schule, wurde Surgeon des Adelaide Hosp. in Peter-street, erfand mehrere Instrumente zur Behandlung von Harnröhrenstricturen, eine Modification von RICORD'S Phimosen-Zange, verschiedene Aether-Inhalations- und einen Carbol-Spray-Apparat (Dublin Journ. of Med. Sci. 72 (1876) S. 463—466; den nach ihm benannten Zerstäuber zur Inhalation von Medikamenten) usw. Obgleich er kein einziges Buch verfasst hat, publizirte er viele Aufsätze, namentlich über pathol.-anat., operative und klinisch-chirurgische Gegenstände in verschiedenen Zeitschriften, er schrieb für Dublin Quart. Journ.: *„Slow pulse and fatty degeneration of heart“* — *„Fatty degeneration of the kidney and liver,*

with observations on the supposed uraemic poisoning". Zu der Zeit, als histolog. Untersuchungen noch sehr wenig in Gebrauch waren, war er bereits ein geschickter Mikroskopiker und machte noch 1881 im Journ. of the Roy. Microscop. Soc. eine Mittheilung über eine Färbemethode. Er starb, 64 Jahre alt, 29. April 1883 in Dublin.

Med. Times and Gaz. 1883, I, pag. 516. G.

Richardson, Sir Benjamin Ward R., zu London, geb. 31. Oct. 1828 zu Somerby (Leicestershire), studirte auf der Andersonian Universität zu Glasgow, wurde 1854 in St. Andrews Doctor, 1856 Fellow des Coll. of Physic., Consult. Physic. des St. Marylebone Gen. Dispens., verfasste die 1856 mit dem ASTLEY COOPER-Preise gekrönte Schrift: „*The cause of the coagulation of blood*" (1858). Er war Dozent der gerichtlichen Medizin, später der Physiologie an der Medizinschule zu Grosvenor Place bis zu deren Aufhebung 1865, war 1873 Croonian Lecturer beim Coll. Phys., 1877 Ehrendoktor der Rechte der Universität zu St. Andrews, gründete 1862 das J. of Publ. Health a. Sanitary Revue (später genannt The Social Science Revue), erhielt 1893 die Ritterwürde, wurde F. R. S., war ferner Physician des Londoner Temperenzler Hosp., Präsident der Gesellschaft der Sanitary Inspectors und der Med. Temperance Assoc. und starb am 21. November im Jahre 1896. Er bat sich besonders um die Entwicklung der Hygiene bemüht. Ferner: „*Hygienic treatment of consumption*" — „*Clinical essays*" — „*Fibrinous deposition in the heart*" — „*Local anaesthesia by ether spray*" — „*Restoration of life after certain forms of death*" (Proceed. of the Roy. Soc., 1865) — „*Study of diseases by synthesis*" (Brit. and For. Med.-Chir. Rev., 1858) — „*Original researches on nitrite of amyl, alcohol and allied compounds*" (Transact. of the Brit. Assoc. for Advanc. of Sc., 1864—72), ferner Original-Untersuchungen über Methylen-Bichlorid, das Sphygmophon, Audiometer und: „*Lectures on experimental and practical medicine*" (Med. Times and Gaz., 1867—71) — „*Researches on hydrate of chloral*" (1869) — „*Croonian lectures on muscular irritability*" (1873) — „*Diseases of modern life*" (1874) — „*Cantor lectures on alcohol*" (1875) — „*Hygiea: a city of health*" (1875) — „*Health and life*" (1877) — „*A minister of health*" (1879) — „*The field of disease*" (1883; Philadelphia 1884) — „*On the healthy manufacture of bread*" (London 1884) — „*The Tricycle in relation to health and to recreation*" (Ebenda 1885) — „*Household Health*" (Ebenda 1886) — „*The Common Health*" (Ebenda 1887) — „*The Health of Nations*" (Ebenda 1887) — „*National Health*" (Ebenda 1890). Auch gab er heraus die Vierteljahrsschrift: „*The Asclepiads. A book of original research*". R. entdeckte 1865 die „Septine", 1866 die anästhesir. Wirkung des Aether-Spray, führte das Methylen-Bichlorid als Anästheticum ein, entdeckte den Einfluss, welchen Amylnitrit auf Tetanus und andere krampfhafte Affectionen hat.

Medical Directory. — Selbstbiographie: „Vita medica" New-York 1897. — D'Arcy Power, Dict. nat. biogr. suppl. *3* (1901) S. 297. — Brit. med. J. 1896, 2 S. 1612. — Ind. catal. 2. s. *14* S. 588—89. — Men of the time. 11. ed., pag. 928. Hab.

Richardson, Thomas G., geb. 1836, war seit etwa 1858 Professor der Chirurgie an der Tulane University Med. School in New-Orleans, davon länger als 20 Jahre Dekan der Fakultät, 1889 emeritiert, starb am 26. Mai 1892. Er war Herausgeber und Mitherausgeber mehrerer med. Journale und 1879 Präsident der Amer. Med. Assoc. Pgl.

Richardson, Joseph Gibbons R., geb. 10. Jan. 1836 in Philadelphia, machte daselbst seine med. Studien und promovirte 1862, fungirte dann eine Zeit als Chefarzt im Wills and Pennsylvania Hosp., war dann 5 Jahre praktischer Arzt in Union Springs, New-York, bis er 1868 seine Vaterstadt zum ständigen Wohnort wählte. Er widmete sich hier ganz der medizinischen Mikroskopie, wurde

Mikroskopist am Pennsylvania Hosp. und Arzt am Presbyterian Hosp. Hier wurde er 1877 zum Prof. der Hygiene an der Universität ernannt. Er schrieb: „*Handbook of medical microscopy*“ (Philadelphia 1871, 333 pag.); ferner Aufsätze, betitelt: „*Cellular structure of the red blood corpuscle*“ (Philadelphia 1870) — „*Identity of red blood corpuscles in various races of mankind*“ (Ebenda 1877) — „*The true nature and origin of salivary globules*“ (Ebenda 1874) — „*Detection of elastic tissue in the sputum of phthisis*“ (Albany 1871) — „*Long Life and how to reach it*“ (Philadelphia 1879; Konstantinopel 1884). Er starb am 13. Nov. 1886.

Atkinson, pag. 594. — Kelly a. Burrage S. 1032. Pgl.

Richardson, William Lambert R., in Boston, geb. 1842, studirte an der Harvard-Univ. und wurde 1867 graduirt. Er war Arzt an verschiedenen Hospitälern daselbst und schrieb: „*Medical cases occurring in the Massachusetts General Hospital*“ (Boston Med. and Surg. Journ., 1867) — „*Two cases of sudden loss of sight, recovery*“ (Ib. 1872) — „*External manipulation in obstetric practice*“ (Publ. Mass. Med. Soc., 1872) — „*Subacute cystitis following parturition*“ (Ib. 1876) — „*A case of excessive salivation during two successive pregnancies*“ (Ib. 1877) — „*Proposed modification of the method of treating placenta praevia by retroversion of the placenta*“ (Ib. 1877) — „*Case of induction of premature labour for pelvic deformity*“ (Ib. 1878) — „*Study of the treatment of the acute parenchymatous nephritis of pregnancy*“ (Gynaecol. Transact., voll. III, 1879) — „*The recurrence of nausea and vomiting during the latter months of pregnancy*“ (Am. Journ. of Obst. vol. XII) — „*Ergot in parturition*“ (Bost. Med. and Surg. Journ., 1879) — „*Puerperal hysteria*“ (Ib. 1879) — „*Eclampsia, acute parenchymatous nephritis, manual dilatation, version*“ (Ib. 1881) — „*Deformed pelvis, induction of labor*“ (Ib. 1881). — „*The Use of Antiseptics in Obstetric Practice*“ (Boston Med. a. Surg. J. *116* (1887) — „*Address on the Duties and Conduct of Nurses in Private Nursing*“ (Boston 1887; London 1887).

Atkinson, pag. 707. Pgl.

Richardus Anglicus oder Parisiensis, geb. zu Wendover oder Wendmore, in der Medizin zu Oxford durchgebildet, Magister zu Paris, dort seit 1200 jahrzehntelang hervorragender Lehrer der Medizin, wahrscheinlich auch in Montpellier tätig, Zeitgenosse des Gilles de Corbeille, eine zeitlang Leibarzt des Papstes Gregor IX. (1227—1241), im 3. Jahrzehnt des 13. Jhdts. wieder in England, seit 1229 Kanonikus der St. Paul Kathedrale, starb hochbetagt 1252 in London. Von seinen zahlreichen Schriften sind uns viele handschriftlich und auch im Druck erhalten. Wir kennen kommentierende Glossen für seine Pariser Vorlesungen über die Ars medicinae, über die Fieberschrift des Isaak und die Harnschrift des Aegidius. Besonders viel verbreitet wurde seine „*Anatomia*“, ein Lehrvortrag, beginnend: „*Galieno testante in tegni*“; er war im 13. Jhdt. das verbreitetste anatomische Lehrbuch, der eigentliche Pariser Lehrtext. Von ihm sind schon gegen 50 Handschriften bekannt. Der Meister hat ihn dann für seine Sammlung von Monographien den „*Micrologus*“ geistvoll überarbeitet. Der Text dieser Ueberarbeitung ist von Karl Sudhoff „*Der „Micrologus“-Text der Anatomia Richards des Engländers*“ (Arch. Gesch. Med. *19* (1927) S. 209—239) erstmalig gedruckt herausgegeben. Die Anatomie beruht auf Quellenkunde Konstantinischer Frühzeit, sie spricht nur in ihrem ältesten Stück noch von praktischer Durchführung der Anatomie durch Tiersektionen, später wird nur die Anatomie beschrieben, der Körper des Menschen nicht mehr tatsächlich, sondern nur gedanklich zergliedert. Die andern Werke, die in dem „*Micrologus*“ zusammengefaßt werden sollten, sind uns sämtlich in ausführlichen Ausarbeitungen aus Handschriften bekannt. Es handelt sich um 1. „*De causis et signis et curis earum de quibus hic agitur passionum*“, bekannt als „*Practica*“ oder „*Modus medendi*“, 2. „*De urinis etiam regula*“ bekannt unter „*De Urinis*“, 3. die ebenerwähnte „*Anatomie*“, die, wie R. hinzufügt,

zu seiner Zeit die beste Zusammenfassung des Stoffes bot, 4. „*Acutarum medicinarum et violenter laxativarum valde necessariam in singulis reprimendi doctrinam*“, bekannt als „*Tractatus de repressivis*“ oder „*De laxativis et repressivis*“, 5. „*Signa prognostica infirmitatum ad salutem seu mortem tendencium*“ bekannt als „*De signis prognosticis*“ (zuerst gedruckt bei Beusing s. u.). Dieser „*Micrologus*“ soll auf Wunsch des Ancelinus, Dekan von Beauvais um 1210 geschrieben sein. — Von weiteren Schriften kennen wir „*De phlebotomia*“, deren Text Hermann Seifert in der Leipziger Diss. 1924 veröffentlicht hat. Eine Schrift „*De signis febrium*“ (gedruckt Lyon 1514, 1517; Basel 1533) ist nur ein Teil der oben erwähnten „*Signa prognostica infirmitatum*“. Die Forschungen Sudhoffs haben somit ergeben, daß es einen Richardus Salernitanus nicht giebt, und daß das gesamte unter dem Namen eines Richardus aus dem 13. Jhdt. überlieferte ärztliche Schriftwerk Richard dem Englaender zuzuschreiben ist. Wir erkennen in ihm einen Mann mit eigenen Gedanken, guter Beobachtungsgabe und einer unverkennbaren Originalität. Seine Ausdrucksweise ist gehoben und gewählt. Sein Schüler ist der Magister Nicolaus Physicus. (Siehe diesen.)

Herm. Heinr. Beusing, Leben u. Wirken des Richardus Anglicus samt einem erstmaligen Abdruck seiner Schrift „Signa“. Leipziger Diss. 1922. Enthält ausführliche Angaben über Handschr. u. Drucke. — Karl Sudhoff, Richard der Engländer. Janus **28** (1924) S. 397—407. — Ders. Der Wiener Codex lat. 1634 und die Anatomia Ricardi Anglici, Arch. Gesch. Med. *8* (1914) S. 71. — Ders. in „Geschichte der Medizin im Ueberblick“ 3. Aufl. 1928, S. 214, 219, 222.

Haberling.

Richarz, Franz R., Psychiater, geb. 5. Jan. 1812 zu Linz am Rhein, studirte in Bonn und gewann dort durch Fr. Nasse Vorliebe für Psychiatrie, promovirte 1834 mit der Diss.: „*De vesaniae cognitione atque cura quaedam*“, wurde 1836 Assistent und später 2. Arzt an der damals unter Max Jacobi blühenden Heilanstalt zu Siegburg, wo die Grundlage der Psychiatrie in der somat. Schule wesentlich gefördert wurde. Sein scharfer Verstand erkannte die Mängel der damal. Irrenfürsorge und legte er die Ergebnisse seiner Erfahrung und seines Nachdenkens in der Schrift: „*Ueber öffentl. Irrenpflege und die Nothwendigkeit ihrer Verbesserung, mit bes. Rücksicht auf die Rheinprovinz*“ (1844) nieder. Er verlangte kleinere Anstalten und die Erbauung einer Anstalt für jeden Reg.-Bezirk, wie Dies in der Provinz später, nach 1870, auch wirklich geschah. Zur Ausführung seiner Idee gründete er 1844 eine eigene Anstalt zu Endenich bei Bonn, die er, nachdem er einen Ruf, Nachfolger M. Jacobi's zu werden, 1858 abgelehnt hatte, bis 1859 mit voller Kraft leitete, dann seinem bewährten Neffen Dr. Oebeke übergab und ihr bis 1872 nur als consult. Arzt angehörte, wozu ihn ebensowohl eine allmählich eintretende Schwerhörigkeit, als auch eine gewisse Abneigung, mit Vielen in leichter Weise zu verkehren, bestimmte. Nunmehr widmete er sich um so mehr wissenschaftl. Arbeiten. 1880 erschien seine Schrift: „*Ueber Zeugung und Vererbung*“, vorher schon, 1874: „*Ueber Vererbung in Geisteskrankheiten auf Grund der Geschlechtsverschiedenheit*“ (Allgem. Zeitschr. f. Psych., XXX). Von früheren Schriften seien erwähnt: „*Ueber die Grundformen der chron. Seelenstörungen*“ (Ib.) — „*Reiner Stockhausen, ein aktenmässiger Beitrag zur psych.-gerichtl. Med. Für Aerzte und Juristen*“ (Elberfeld 1855), welches Buch Aufsehen erregte und noch heute von Werth ist — „*Ueber Verschiedenheit der Grösse der Pupillen aus cerebraler Ursache*“ (Allgem. Zeitschr. f. Psych., XV) — „*Ueber Wesen und Behandlung der Melancholie mit Aufregung (Mel. agitans)*“ (Ib.) — „*Ueber die Behandlung der Nahrungsverweigerung der Irren ohne gewaltsame Fütterung*“ (Ib. XXVII). Mit W. Nasse rief er den psychiatr. Verein der Rheinprovinz in's Leben und eröffnete ihn mit einem Vortrage: „*Ueber die Stellung der Psychiatrie in der Gesammtmedicin*“ (Ib. XXV). Er starb als Geh. San.-Rath 26. Januar 1887.

Oebeke in Allgem. Zeitschr. f. Psychiatrie. XLIII, 1887, pag. 557. — Allgem. dtsche. Biogr. **28** S. 423.

G.

Riche, Claude-Antoine-Gaspard R., geb. 20. Aug. 1762 in Chamelet (Rhône), studirte und promovirte 1787 in Montpellier, liess sich 1788 in Paris nieder und nachdem er einige Jahre bei Vicq-d'Azyr an dessen „Dict. anat.", Abtheilung der „Encyclopéd. méthodique" mitgearbeitet hatte, nahm er von 1791 ab an der zur Aufsuchung Lapérouse's ausgesandten d'Entrecastaux'schen Expedition Theil, kehrte 1797 nach Frankreich zurück, starb aber schon 5. Sept. desselben Jahres in Mont d'Or. Eine der Inseln von Neu-Guinea ist R. zu Ehren nach ihm benannt. Er schrieb: *„Rapports généraux des travaux de la Société philomatique de Paris depuis son installation an 1788 jusq'en frimaire an VIII"* (zusammen mit Sylvestre, Paris 1801) und: *„Considérations sur la chimie des végétaux"* (Montpellier 1787).

Dechambre, 3. Série, V, pag. 20. — Poggendorff, II, pag. 630. Pgl.

Richelot, Gustave-Antoine R., zu Paris, geb. 1807 zu Nantes, wurde 1831 in Paris Doktor mit der These: *„De la phlébite utérine"*, war Arzt der Dispensaires und der Bureaux de bienfaisance, hat sich namentlich als Uebersetzer englischer Werke bekannt und verdient gemacht; so gab er zusammen mit Ed. Chassaignac heraus: *„Oeuvres chirurgicales complètes d'Astley Cooper"* (1835), ferner: *„Oeuvres complètes de John Hunter"* (4 voll., 1838—42, av. atlas) nach der Ausgabe dieser Werke von J. F. Palmer, Desselben: *„Traité de la syphilis"* (1845) mit Anmerkungen von Ricord (s. d.) und: W. Mackenzie's *„Traité pratique des maladies des yeux"* (1844, mit Anmerkungen von S. Laugier) s. Hirschberg, Englands Augenärzte S. 338. Vorher hatte er mehrere Aufsätze in verschied. Journalen publicirt, z. B.: *„Essai sur les propriétés fébrifuges de la salicine"* (Archives génér., 1833) — *„Recherches sur les épidémies de grippe"* (1835). Er gab ferner heraus: *„La médecine domestique, journal de méd. à l'usage des gens du monde"* (1845) und dessen Fortsetzung: *„La santé, etc."*, war Gründer und Gerant der med. Zeitschrift „L'union médicale" (1847) und schrieb in derselben u. A.: *„Du meilleur mode de réduction des luxations verticales de la rotule"* (1848) — *„Considérations pratiques sur l'éclampsie des femmes enceintes et en couches"* (1852) — *„De la substitution du blanc de zinc ou blanc de plomb dans l'industrie et les arts, au point de vue de l'hygiène"* (1852) — *„Études médicales sur le Mont-Dore. 6 mémoires"* (1860—64) — *„Du traitement de la rétroflexion utérine grave par la soudure du col de la matrice avec la paroi postérieure du vagin"* (1868); ausserdem: *„La femme médecin"* (Paris 1875) u. s. w. R. war auch Med. Inspect. der Quellen von Mont-Dore. Er starb Sept. 1893.

Callisen, XVI, pag. 65; XXXI, pag. 436. — Sachaile, pag. 553. — Lorenz, IV, pag. 238; VI, pag. 482. — Union méd. 3. sér. *56* (1893) S. 445 (J. Rochard). — Index Catal. 2. ser. *14* S. 593. — Gaz. hebdom. 2. sér. *30* (1893) S. 468. Red.

Richer de Belleval, s. Belleval, Bd. I, S. 445.

Richerand, Anthelme-Balthasar Baron R., zu Paris, berühmter Chirurg, geb. 4. Febr. 1779 zu Belley (Ain), studirte in Paris, wurde 1799 daselbst Doctor mit der *„Diss. anatomico-chirurg. sur les fractures du col du fémur"*, verfasste einige Jahre später die von einem unerhörten Erfolge begleiteten *„Nouveaux éléments de physiologie"* (1801), die nicht weniger als 13 französ. Auflagen erlebten, in Belgien nachgedruckt, 17mal übersetzt wurden, darunter 7mal in's Englische, ferner in's Deutsche, Italienische (2mal), Holländische, Spanische, Russische, Chinesische, allerdings durch ihre angenehme, alle Trockenheit vermeidende Schreibweise ausgezeichnet sind und von grossem Einfluss auf die studirende Jugend gewesen sind. Nachdem er die: *„Leçons de Boyer sur les maladies des os, rédigées en un traité complet de ces maladies"* (2 voll., 1805) herausgegeben, liess er eine: *„Nosographie et thérapeutique chirurgicales"* (3 voll., 1805—6; 5. éd. 1821; italien. 1805; deutsch von H. Robbi und L. Cerutti

1819—24; spanisch) erscheinen, die ebenfalls, bei ähnlichen Eigenschaften wie die physiol. Schrift, grossen Beifall fand und namentlich für die damalige kriegerische Zeit einem dringenden Bedürfniss entsprach. R. wurde 1806 zum Chirurgienmajor der Garde von Paris und der Departemental-Garde und 1807 durch kaiserliches Decret zum Director der chir. Pathologie bei der med. Facultät, an Stelle von LASSUS, ernannt. 1814 zeichnete er sich im Hôp. Saint-Louis, unterstützt von BÉCLARD, bei der Behandlung der zahlreichen französ. und fremden Verwundeten aus und erwarb sich dadurch den Dank der einheimischen Behörden und der fremden Monarchen. Er wurde 1815 geadelt, 1824, zusammen mit BOYER, zum consult. Chirurgen von Louis XVIII., 1829 zum erblichen Baron ernannt. An dem Wetteifer der hervorragendsten Chirurgen im ersten Viertel dieses Jahrhunderts, mit kühnen, bis dahin noch nicht dagewesenen Operationen hervorzutreten, betheiligte sich auch R., indem er von einer solchen in der: *„Histoire d'une résection des côtes et d'une partie de la plèvre"* (1818; holländ. von T. A. JORRITSMA, Hoorn 1824) berichtete. Seine übrigen Schriften waren: *„Des erreurs populaires relatives à la médecine"* (1810; 2. éd. 1812; deutsch Marburg 1811; spanisch Paris 1826) — *„De l'enseignement actuel de la méd. et de la chir."* (1816, 4.) — *„Histoire des progrès récens de la chirurgie"* (1825; Nachdruck Brüssel 1825; deutsch Weimar 1826; italien. von G. CAIMI, Mailand 1826) — *„Des officiers de santé et des jurys médicaux, chargés de leur réception"* (Paris 1834) — *„De la population dans ses rapports avec la nature des gouvernements"* (Ib. 1837). Er gab ferner heraus: *„Oeuvres complètes de Bordeu, précédées d'une notice sur sa vie et ses ouvrages"* (2 voll., 1818) — *„Éloge de Cabanis"* (1819; auch in CABANIS, Degré de certitude en méd. 3. éd. Paris 1819) — *„Notice sur Brillat-Savarin"* (1827; auch an der Spitze von dessen „Physiologie de gout"); ausserdem Festreden, Berichte, Artikel im Dict. des sc. méd., eine Anzahl von Aufsätzen in den Mém. de la Soc. méd. d'émulation, im Journ. complém. du Dict. des sc. méd., im Bull. de la Soc. philomat. u. s. w. über die verschiedensten Gegenstände aus der Anat. und Physiol., hauptsächlich aber der Chirurgie. Ein so glänzender Schriftsteller R. war, so wird von ihm in seinem klinischen Unterricht, den er mehr als 30 Jahre lang in der École de méd. und im Hôp. Saint-Louis ertheilte, angeführt, dass es ihm an Leichtigkeit des Ausdrucks gefehlt habe. Die langjährigen Streitigkeiten, die er mit DUPUYTREN hatte, die Sarkasmen, mit denen er dessen Lehren verfolgte, machten Diesen zu seinem erbitterten Feinde; jedoch fand später (1821) eine Versöhnung statt. Um 1832 zog sich R. mehr und mehr aus seiner grossen und reichen Praxis zurück und gab sich auf seinem Landsitz zu Villecresne, wo er den Besuch befreundeter Mitglieder der Acad. franç. empfing, mehr literar. und philosoph. Studien hin. Er starb 23. Jan. 1840; im J. 1851 wurde die Avenue de l'hôp. Saint-Louis nach seinem Namen benannt.

Amédée Bonnet (Lyon) in Nouv. biogr. génér. XLII, pag. 253. — Dechambre, 3. Série, V, pag. 21. — Callisen, XVI, pag. 66; XXXI, pag. 437. Gurlt.

Richet, Louis Dominique Alfred R., zu Paris, geb. 16. März 1816 zu Dijon, studirte in Paris von 1835 an, wurde daselbst 1841 Aide d'anatomie, 1843 Prosector, 1844 Doctor mit der These: *„Études d'anat. de physiol. et de pathol. pour servir à l'histoire des tumeurs blanches"*, in demselben Jahre Hospital-Chirurg, wurde 1847 zum Agrégé ernannt und nahm 1850 an den Concursen um die Lehrstühle der operat. Med. und chir. Klinik, welche MALGAIGNE und NÉLATON zufielen, Theil. Er war nacheinander Chirurg bei den Hospitälern Lourcine, Saint-Antoine, Saint-Louis, Pitié, seit 1864 Prof. der chir. Klinik bei der Facultät, seit 1865 Mitglied der Acad. de méd., auch dem Institut gehörte er als Mitglied an und starb 30. Dez. 1891. Er publicirte die Concurs-Thesen: *„De l'emploi du froid et de la chaleur dans le traitement des affections chirurgicales"* (1847) — *„Des opérations applicables aux ankyloses"* (1850) — *„Des luxations traumatiques*

du rachis" (1851) und die Schriften: „*Traité prat. d'anatomie médico-chirurg.*" (1855—57; 4. éd. 1865; 1873 av. pl.; russ. St. Petersb. 1883) — „*Mém. sur les tumeurs blanches*" (1853, 4.) — „*Recherches sur les tumeurs vasculaires des os, dites tumeurs fongueuses sanguines des os, ou anévrysmes des os*" (1865), von der Acad. 1851 mit dem grossen Preise gekrönt — „*Leçons cliniques sur les fractures de jambe, faites à l'Hôtel-Dieu, publ. par L. Garnier et A. Le Double*" (1876) und zahlreiche Aufsätze in den Annales de la chir. franç., Arch. génér., besonders aber in den Bulletins de la Soc. de chir., auch in den Mémoires derselben.

Vapereau, 5. éd., pag. 1540. — Glaeser, pag. 684. — Lorenz, IV, pag. 231; VI, pag. 483. — Exposition universelle de 1878. Index bibliogr. des . . . médecins et chirurgiens des hôpitaux, pag. 183. — Bianchon, Nos grands médecins Paris 1891 S. 377—387.

Red.

Richmond, John Lambert, geb. 5. April 1795 auf einer Farm bei Chesterfield, Mass. Wegen der Armut seiner Eltern konnte er keine Schule besuchen, sondern eignete sich all sein Wissen aus Büchern an, während er auf das Schwerste körperlich arbeiten mußte. Seine Frau unterstützte ihn dadurch, daß sie ihm ganze Bücher auf Zettel abschrieb, die sie auf seine Aermel heftete, damit er während der Arbeit lernen konnte. So lernte er griechisch und lateinisch. 1816 wurde er Priester der Presbyterianer-Gemeinde, siedelte 1817 nach Cincinnati über, wurde Torhüter am Med. Coll., verzichtete aber auf die Hälfte seiner Besoldung, um Vorlesungen hören zu dürfen. Am 4. April 1822 erhielt er sein Doktordiplom mit der These: „*Euonymus Carolinensis*". Er begann seine Praxis in Newtown, Ohio. 1825 wurde er Chirurg des 2. Regiments der Staatsmiliz von Ohio. Berühmt wurde er durch einen Kaiserschnitt, den er unter den schwierigsten Verhältnissen am 22. August 1827 an einer Indianerin vornahm. Die Mutter blieb am Leben. (Drakes Western J. of the med. a. physic. sciences. Cincinnati, Ohio *3* (1830) S. 435.) Beim Ausbruch der Cholera widmete er sich voll Eifer ihrer Bekämpfung, bis er selber erkrankte. Wieder genesen zog er nach Pengleton, Indiana, später nach Indianapolis. 1842 erlitt er einen Schlaganfall, gab seine Praxis und sein Predigeramt auf, siedelte sich in Covington Fountain County, Indiana, an und starb Okt. 1855. 1912 wurde ihm zu Ehren in Newtown, Ohio, feierlich ein Denkmal errichtet.

Kelly a. Burrage S. 1035—1036. — Otto Jüttner, J. L. R. Western Pioneer Surgeon. The Lancet Clinic. 1912 v. 27. I. S. A. 19 S. — Ind. cat. 3. s. *9* S. 220.

Hab.

Richond des Brus, Louis-François-Régis-Adolphe R., geb. zu Le Puy (Haute-Loire) 27. Dec. 1797, studirte in Strassburg, promovirte 1822 in Paris mit der These: „*Considérations médico-légales sur les luxations de la première vertèbre cervicale sur la deuxième*", war dann seit 1824 in Strassburg als Chir. aide-major am Militär-Hosp. thätig und liess sich später in seiner Vaterstadt nieder, wo er verschiedene hervorragende politische und communale Aemter bekleidete, auch Inspecteur der Thermen von Néris war und im Febr. 1856 starb. R. war ein eifriger Anhänger der Broussais'schen Lehren, die er auch auf die syphilitischen Krankheiten zu übertragen suchte. Er schrieb: „*De l'influence de l'estomac sur la production de l'apoplexie d'après les principes de la doctrine physiologique*" (Paris 1824) — „*De la non-existence du virus vénérien etc.*" (Ib. 1826, 2 Thle. in 3 Bden.) — „*De l'influence du plaisir dans le traitement des maladies*" (Le Puy 1828) — „*Biographie des médecins de la Haute-Loire*" (Ib. 1833) — „*Notice sur les eaux thermales de Néris*" (Ib. 1855) — „*Considérations générales sur l'iode et observations propres à démontrer l'utilité . . . . dans le traitement de la blennorrhagie et des bubons vénériens*" (Arch. gén. de méd., IV, 1824) — „*Mém. sur les maladies vénériennes*" (Ib. 1824).

Dechambre, 3. Série, V, pag. 24. — Callisen, XVI, pag. 77; XXXI, pag. 439.

Pgl.

Richter, Christian Friedrich R., zu Halle a. S., ein mehr noch als Theolog und geistl. Liederdichter bekannter Arzt, geb. 1676 zu Sorau in der Niederlausitz, studirte in Halle zuerst Med., dann Theol., wurde 1698 von Aug. Herm. Franke zum Inspector des mit dem Waisenhause in Verbindung stehenden Pädagogiums gemacht und im folgenden Jahre zum Arzt an allen dessen wohlthätigen Anstalten, denen er sein Leben lang treu gedient hat, ernannt. Eine von ihm zusammengestellte Haus-, Reise- und Feld-Apotheke fand so viel Beifall, dass zu der Herstellung der „Richter'schen oder Halle'schen Arzneien" eine eigene Apotheke (die noch jetzt bestehende Waisenhaus-Apotheke) errichtet werden musste, die lange Zeit 30—40.000 Thaler jährl. Gewinn abwarf. Es erschien anonym: *„Selectus medicamentorum zu einer compendieusen Haus-, Reise- und Feld-Apotheke"* (Halle 1702) und unter seinem Namen; *„Kurtzer und deutlicher Unterricht von dem Leibe und natürlichem Leben des Menschen, nebst einem Selectu medicamentorum oder XIII der besten Artzneyen zu einer Haus-, Reise- und Feld-Apotheken"* (Ib. 1705) und: *„Recensio succincta de usu et officio medicamentorum, quae Hallae in orphanotrophio distribuuntur"* (Ib. 1708). Ueber eine von ihm „Essentia dulcis" genannte Goldtinktur schrieb er zwei Abhandlungen: *„Ausführlicher Bericht von der Essentia dulci, ihrer Zubereitung und Reife"* (Halle 1708) und *„Merkwürdige Exempel sonderbarer, durch die essentiam dulcem geschehener Curen"*. Ausser einer med. Abhandlung über den Kreuzestod Jesu verfasste er noch ein viel verbreitetes Buch: *„Höchstnöthige Erkenntniss des Menschen, sonderlich nach dem Leibe und natürlichem Leben oder ein deutlicher Unterricht von der Gesundheit und deren Erhaltung u. s. w."* (Leipz. 1708, 1710, 1712, 1715; 12. Aufl. 1741; 17. Aufl. 1791). Seine Bedeutung als Theolog und Dichter zahlreicher geistlicher Lieder, deren 33 bekannt sind, übergehen wir. Er starb bereits 5. Oct. 1711, erst 35 Jahre alt.

Biogr. méd. VII, pag. 14. — Christ. Friedr. Richter's Leben und Wirken als Arzt, Theolog und Dichter. Berlin 1865. — Haller, Bibl. med. pract. IV, pag. 342. — Allgem. dtsche. Biogr. **28** S. 452. G.

Richter, Georg Gottlob R., zu Göttingen, geb. 4. Febr. 1694 zu Schneeberg im Meissenschen, studirte seit 1712 zu Leipzig, wurde 1714 Mag., begann öffentl. Vorlesungen zu halten, die er von 1716 an in Wittenberg fortsetzte, machte 1717 eine wissenschaftl. Reise durch Deutschland, 1718 nach Leyden, um Boerhaave zu hören, erlangte 1720 in Kiel die Doctorwürde und das Assessorat der med. Facultät und hielt daselbst med., philos., schönwissenschaftl. Vorlesungen, bis er 1728 als Leibmedicus, Hof- und Justizrath in den Dienst des damaligen Bischofs von Lübeck (späteren Königs von Schweden) zu Eutin trat, wo er 8 Jahre blieb und von wo aus er mit Jenem eine Reise nach Holland, Belgien und Frankreich machte. 1735, noch 2 Jahre vor der Einweihung der neu errichteten Universität Göttingen, wurde er vom Könige Georg II. dahin berufen, und trat 1736 als königl. Hofrath, Leibmedicus und Prof. med. primar. seine Function an. Er war daselbst 38 Jahre lang, bis zu seinem 28. Mai 1773 erfolgten Tode, thätig, las über Encyklopädie, Diätetik, Pathol., Mat. medica und hielt die klin. Uebungen ab. Ausser seinen *„Praecepta diaetetica"* (Heidelberg u. Leipzig 1780) bestehen seine Schriften nur aus (etwa 84) Dissertationen, Programmen, Gedichten und sind nach seinem Tode seine *„Opuscula medica"* von Christ. Gottl. Ackermann (3 voll., Frankf. 1780, 81, 4.) gesammelt herausgegeben worden.

Boerner, I, pag. 145; II, pag. 429, 751; III, pag. 382, 758. — Baldinger, pag. 143. — Puetter, I, pag. 155; II, pag. 39. — Biogr. méd. VII, pag. 14. — Ind. cat. 2. s. **14** S. 597—99. G.

Richter, Christian Friedrich R., geb. zu Halle 20. Aug. 1744, studirte und promovirte 1767 daselbst mit der Diss.: *„De inflammatione ejusque in tela cellulosa frequentissima sede"*, machte dann längere wissenschaftl. Reisen und liess sich 1770 in Berlin nieder, wurde 1778 Physicus des Kreises Nieder-

Barnim, 1786 vortragender Ober-Sanitätsrath, 1799 vortragender Ober-Sanitäts- und Med.-Rath, 1810, bei Auflösung des Ober-Collegii med. et sanit. in den Ruhestand versetzt, wurde 1817 bei der Feier seines 50jähr. Dr.-Jubil. zum Geh. Ober-Med.-Rath ernannt und starb 16. Mai 1826. Er schrieb: *„Diss. epist. de observanda in morborum medela medendi methodo generatim considerata“* (1771) — *„Bemerkungen über die Entstehung und Behandlung verschiedener Arten von Fieber“* (1784) — *„Beiträge zu einer prakt. Fieberlehre“* (1794).

Neuer Nekrolog der Deutschen. Jahrg. 4, 1826, II, pag. 894. Pgl.

Richter, August Gottlieb R., zu Göttingen, berühmter Chirurg, geb. 13. April 1742 zu Zoerbig in Sachsen, studirte von 1760 an in Göttingen, wurde daselbst 1764 mit der Diss.: *„De prisca Roma in medicos suos haud iniqua“* Doctor, machte von 1764—66 eine wissenschaftl. Reise hauptsächlich nach Strassburg, Paris, London, Oxford, Leyden, Amsterdam, Groningen, wurde 1766 zu Göttingen Prof. e. o. der Med., 1771 Prof. ord., 1780 Leibmedicus, 1782 Hofrath, machte 1786 eine halbjähr. Reise nach der Schweiz und Frankreich und nachdem er 46 Jahre in seinem Lehramte thätig gewesen war, starb er 23. Juli 1812. Seine Vorlesungen waren sehr umfassend, indem er sowohl die spec. Therapie, wie die Chirurgie und Augenheilkunde vortrug und im Hospital die klin. Uebungen leitete, ausserdem aber auch noch abwechselnd über Knochenkrankheiten, Diätetik, allgemeine Therapie und Semiotik las. Von seinen selbständigen Schriften führen wir an: *„Diss. de intumescente et calloso pyloro cum triplici hydrope“* (1764) — *„Progr. de variis cataractam extrahendi methodis“* (1766) — *„Observationum chirurgicarum. Fasc. I—III“* (Gött. 1770, 76, 80) — *„Chirurgische Bibliothek“* (15 Bde., 1771—97) — *„Abhandlung von der Ausziehung des grauen Staares“* (Gött. 1773) — *„Abhandlung von den Brüchen“* (2 Bde., 1777, 79; 2. Aufl. 1785; auch bearbeitet in seinen Anfangsgründen der Wundarzneikunst [s. u. Bd. 5, S. 173—350]; französ. von J. C. Rougemont, Bonn 1788, 4.) Der hier S. 178 erwähnte „Richtersche Bruch“ ist ein Darmwandbruch. — *„Anfangsgründe der Wundarzneikunst“* (7 Bde., 1782—1804; die verschiedenen Bände sind nacheinander in mehreren Auflagen erschienen; letzte Aufl. Wien 1831—32) — *„Medicinische und chirurgische Bemerkungen, vorzüglich im akad. Hosp. gesammelt“* (Bd. I, II, 1793, 1813; englisch Edinburg 1794). Ausserdem noch verschiedene Programme und eine Anzahl von Abhandlungen im Nov. Comment. Soc. Reg. Scient. Goett. (I—VIII) und den Comment. Soc. Reg. Scient. Goett. (I—III). Nach seinem Tode endlich erschienen, von seinem Sohne Georg August R. herausgegeben, ausser den erwähnten 2 Bänden der Med.-chir. Bemerkungen: *„Specielle Therapie“* (9 Bde. u. 3 Supplementbände, Berlin 1813—36). — R. entwickelte als Arzt, Lehrer und Schriftsteller eine gleich grosse, bewundernswerthe Thätigkeit, beschränkte, wie aus den angeführten Schriften ersichtlich ist, sich nicht auf die Chirurgie, sondern arbeitete durch seine Beschäftigung mit der inneren Med. auch in dieser Beziehung auf eine innige Vereinigung derselben mit der Chirurgie hin. Seine Erfolge sowohl als lehrender, wie als ausübender Arzt waren ausserordentliche; sein Ruhm zog aus allen Theilen der Welt Mediciner nach Göttingen, welches unter ihm seine Blüthezeit hatte. Als Schriftsteller zeichnete er sich durch geordnete und gemeinfassliche Darstellung aus; seine Vorlesungen trugen denselben Charakter. Von sehr grosser Bedeutung war er für die Chirurgie durch seine „Chirurgische Bibliothek“. Er selbst übernahm die Riesenaufgabe, die Referate zu verfassen, worin er allerdings eine Meisterschaft erlangte; die Kritik, die er daran knüpfte, war eine maassvolle, gerechte, nicht verletzende und stets auf die Sache gerichtete. Fast alle Zweige der Gesammt-Med. haben durch ihn eine Förderung erfahren; am meisten tritt das bei der Chirurgie und Augenheilkunde hervor. Für die letztere wurde er ein internationaler Reformator, indem er die deutsche Augenheilkunde nicht nur zur Blüthe brachte, sondern auch bewirkte, dass dieselbe die aller anderen Culturvölker überholte; auf Einzelheiten kann hier nicht eingegangen

werden. In der Chirurgie trat er der in Deutschland stellenweise eingerissenen Operationsmanie mit Entschiedenheit entgegen, führte die Chirurgie zur Einfachheit zurück, beschränkte die Zahl der Instrumente und schrieb seine „Anfangsgründe der Wundarzneikunst“ nicht im Anfange seiner chir. Laufbahn, sondern mit gereifter Erfahrung. Für alle Zeiten classisch aber wird seine „Abhandlung von den Brüchen“ bleiben; DIEFFENBACH zollte derselben das wärmste Lob.

Puetter, II, pag. 144; III, pag. 73. — Biogr. méd. VII, pag. 13. — H. Rohlfs in dessen Deutsch. Archiv für Gesch. der Med. V, 1882, pag. 406; VI, 1883, pag. 81. — Ders. Gesch. d. deutschen Med. 3. Abtlg. Leipzig 1883 S. 32—172. — E. Gurlt, Allg. Deutsche Biogr. **28** S. 447—451. — J. Hutchinson, A German surgeon of the last century. Arch. Surg. London 1891—92, 3 S. 1—17, 1 Taf. — Ind. catal. 2. s. **14** S. 596.

Gurlt.

Georg August Richter, als Sohn des Vorigen zu Göttingen 9. April 1778 geb., studirte und promovirte daselbst 1799 mit der Diss.: *„De cancro linguae“*, machte dann eine fast 5jähr. Reise in's Ausland, absolvirte 1804 in Preussen die Staatsprüfungen, praktizirte seit 1805 zu Berlin, habilitirte sich daselbst 1809 an der neu gestifteten Universität, trat 1813 als Oberstabsarzt in den Militärdienst bei dem preuss. Haupt-Reserve-Lazareth, war zu Anfang 1814 Director des Lazareths in Torgau, wurde in demselben Jahre Prof. e. o. in Berlin, diente 1815 als Dirigent eines Haupt-Reserve-Lazareths in Köln, kehrte 1816 nach Berlin zurück, folgte 1821 einem Rufe als ord. Prof. der prakt. Med. nach Königsberg, wurde hier 1823 Director der Universitäts-Poliklinik, dirigirte 1831 ein Cholera-Lazareth und ging, als die Cholera nach Berlin gelangt war, auch hierher und starb, noch während seines Aufenthaltes in Berlin, 18. Juni 1832 am Schlagfluss. Seine Schriften sind: *„Darstellung des Wesens, der Erkenntniss und Behandlung der gastrischen Fieber“* (Halle u. Berlin 1812) — *„Med. Geschichte der Belagerung und Einnahme der Festung Torgau etc.“* (Berlin 1814) — *„Ausführl. Arzneimittellehre etc.“* (Ib. 1826—32, 5 Bde. u. 1 Supplementb., Wien 1831; italien. Mailand 1835) — *„Specielle Therapie nach den hinterlassenen Papieren seines Vaters“* (Berlin, Stettin und Elbing 1813—36, 12 Bde.; 3. Aufl. 1821—25 und verschiedene Male nachgedruckt und excerpirt; latein. v. WALLROTH, Berlin 1819; schwed. 1824—36), sowie eine Reihe kleinerer Aufsätze in HUFELAND'S Journ. u. a. Zeitschr.).

G. H. Richter in Hecker's Literar. Annalen der Heilk. XXIII, 1832, pag. 480. — Neuer Nekrolog der Deutschen. Jahrg. 10, 1832, II, pag. 479. — Callisen, XXXI, pag. 444. — Dechambre, 3. Série, V, pag. 27.

Pagel.

Richter, Wilhelm Michael von R., geb. 28. Nov. 1767 in Moskau, studirte von 1779 an daselbst Med. und wurde nach 3 Jahren in's Ausland geschickt, um sich für eine Professur der Geburtshilfe vorzubereiten. Nach eingehenden Studien in Göttingen und Berlin erwarb er sich 1788 den Grad eines Dr. med. in Erlangen (Diss.: *„Experimenta et cogitata circa bilis naturam, in primis ejus principium salinum)*. 1790 nach Moskau zurückgekehrt, wurde er zuerst a. o., dann 1794 ord. Prof. der Geburtshilfe und lehrte als solcher mit ungewöhnlichem Eifer und ausgezeichnetem Erfolge bis zum J. 1819. Daneben wirkte er als Hebeammenlehrer und als Moskauer Stadt-Accoucheur und war, überaus thätig als Arzt, in hohen und niedrigen Kreisen gern gesehen. Er starb 27. Juni 1822, erst 55 Jahre alt. — R. hat eine ausserordentliche schriftstellerische Thätigkeit entwickelt, und zwar nicht allein auf dem Gebiete der Geburtshilfe. Sein Hauptwerk ist unzweifelhaft seine durchweg auf genaues Quellenstudium gegründete *„Geschichte der Medicin in Russland“* (I—III. Thl., Moskau 1813—17). Leider ist das Werk nicht bis auf die neueste Zeit durchgeführt, sondern hört mit der Regierungszeit der Kaiserin Elisabeth auf. Von R.'s übrigen Schriften seien folgende hier genannt: *„Panegyricus sistens Catharinam Magnam, de vita et sanitate civium suorum optime merentem“* (Orat. acad., Moskau 1792) — *„De secundinis gemellorum superfoetationem mentientibus“* (1803) — *„Obser-*

vationes de morbis organicis uteri cum descriptione novi instrumenti seu hysteromochlii" (Acta Societ. physico-med., Vol. I) — *„Synopsis praxis med.-obstetriciae"* (Moskau 1810) — *„Commentatio de medicamentes domesticis in Russia usualibus"* (Ib. 1811) — *„Observatio de vi terroris et imaginationis foeminae gravidae in deformando foetu"* (Ib. 1811) — *„Descriptio infantis acephali"* (Comm. Soc. phys.-med., P. II, Vol. II) — *„De paediometro Sieboldii et ejusdem pulvinari obstetricio"* (Ib. 1819) — *„Oratio de artis obstetriciae origine et progressu inprimis Russiam spectante"* (Ib. 1820). Ausserdem verfasste R. ein Handbuch der Geburtshilfe in russ. Sprache und viele andere Abhandlungen.

Michael Richter, der Sohn des Vorigen, war, wie sein Vater, Prof. der Geburtshilfe an der Universität zu Moskau. Daselbst 20. April 1799 geb., studirte er von 1813 ab zuerst in Moskau, dann in Dorpat, Göttingen, Berlin. Nach seiner Rückkehr erwarb er 1821 in Moskau den Grad eines Dr. med. (*„Diss. de cyanosi cardiaca seu morbo sic dicto coeruleo"*), wurde 1822 Adjunct-Prof. und begann seine Lehrthätigkeit durch Vorlesungen über Geburtshilfe, Frauen- und Kinderkrankheiten. 1827 zum a. o., 1828 zum ord. Prof. der Geburtshilfe ernannt, wirkte er bis zum J. 1851. Er starb in Moskau. Als Schriftsteller hat er sich nicht bekannt gemacht, er hat nur das russische Handbuch der Geburtshilfe seines Vaters in 2. Auflage herausgegeben.

Biogr. Lexikon der Moskauer Professoren. Moskau 1855, II, pag. 351—56; 358—360.
L. Stieda.

Richter, Alexander R., geb. 24. Jan. (5. Febr.) 1792 in Moskau, woselbst er auch 1810 seine Universitätsstudien beendete und seinen Dienst als Arzt der Schwarzawa-Flotte begann. 1812 wurde er jedoch Militärarzt, machte den Krieg 1812—14 mit, u. A. auch die Schlacht an der Beresina und bei Kulm und blieb hierauf von 1815—18 Militärarzt bei der Occupations-Armee in Frankreich. Nachdem er noch den Leibarzt Wylie auf Reisen begleitet hatte, nahm er seinen Abschied, liess sich 1827 in Moskau als prakt. Arzt nieder, erhielt bald die Stellung als Stadtphysicus, wurde 1830 Oberarzt des Moskauer Marien-Hosp., in welcher Stellung er bis 1839 wirkte, wo er zum Präsidenten der med.-chir. Akad. in Petersburg ernannt wurde. Er gab jedoch diese Stellung bald auf, da er 1842 zum Director des Med.-Depart. berufen und somit Chef des Civil-Medicinalwesen wurde. In dieser Stellung blieb er bis 1852, worauf er sich von den Arbeiten zurückzog. Seit 1863 lebte er ganz auf seinem Gute im Gouv. Kaluga, wo er auch 27. Jan. 1873 an einem Herzleiden starb. R. galt für einen besonderen Kenner der Quarantaine-Frage und hat, gemeinsam mit Rosenberger, die noch heute giltigen gerichtl.-med. Gesetze ausgearbeitet. R. zeichnete sich durch seinen ruhigen, klaren Verstand und weiten Blick aus.

C. Petersen (St. Pbg.).

Richter, Adolf Leopold R., preuss. Militärarzt, geb. 29. Juni 1798 zu Sagan, als der Sohn eines preuss. Militärarztes, wurde 1814 in das med.-chir. Friedrich-Wilhelms-Institut aufgenommen, trat 1818 als Sub-Chirurgus in die Charité, war dann Militärarzt bei verschiedenen Regimentern, promovirte 1821 zum Dr. med., wurde in demselben Jahre Oberarzt in dem obengenannten Institut, 1829 zum Regimentsarzt in Minden befördert, 1831 nach Düsseldorf versetzt und 1848 zum Generalarzt des 8. Armeecorps ernannt. Als solcher nahm er 1849 an dem Feldzuge in Baden Theil, in welchem er dem Hauptquartier des Prinzen von Preussen beigegeben war, erhielt 1861 auf sein Ansuchen seinen Abschied und kehrte nach Düsseldorf zurück. Seit 1874 gichtisch leidend, starb er daselbst 26. Mai 1876. — R.'s ungewöhnliche Bedeutung liegt in seiner fruchtbaren literar. Thätigkeit und in der erfolgreichen Anbahnung der Verbesserung der Militär-Sanitäts-Verfassung. In die Jahre 1824—28 fallen von ihm Beiträge für Horn's Archiv, Rust's Magazin. Seine erste selbständig erschienene Schrift war: *„Die Necrose pathologisch und therapeutisch gewürdigt"* (1826); es folgte: *„Theoret.-*

prakt. Handbuch der Lehre von den Brüchen und Verrenkungen der Knochen" (Berlin 1828, mit Atlas von 40 Tafeln — s. dazu bei K. A. F. Kluge). In demselben Jahre veröffentlichte R. ein Monographie: „*Der Wasserkrebs der Kinder*" (Ib.) und bereiste — mit einem Reisestipendium — England, Oberitalien, Frankreich und Oesterreich. Als Regimentsarzt setzte er seine literarische Arbeit für Rust's Handbuch der Chirurgie und für die Zeitschrift des Vereins für Heilkunde fort, schrieb „*Abhandlungen aus dem Gebiete der praktischen Medicin und Chirurgie*" (Ib. 1832) — „*Beiträge zur Lehre vom Wasserkrebs*" (1832), ein Nachtrag zu der Monographie; ferner: „*Die Seebäder auf Norderney, Wangeroog und Helgoland*" (1833) — „*Lehrbuch von den Brüchen und Verrenkungen der Knochen*" (1833) — „*Bemerkungen über den Brand der Kinder*" (1834) — „*Die endermatische Methode u. s. w.*" (1835) — „*Anleitung zur Vermeidung der Arzneiverschwendung*" (1838), endlich: „*Die organischen Knochenkrankheiten*" (1839). Mit Beginn der Vierziger-Jahre betrat R. die mühevolle Bahn eines Reformators der Heeres-Sanitäts-Verfassung. Es erschienen: „*Die Reform des ärztlichen Personals der königl. preuss. Armee*" (1844) — „*Das Institut der Chirurgengehülfen*" (1847) — „*Welche Massregeln hat Preussen in militärärztlicher Beziehung in diesem Augenblicke zu ergreifen?*" (Düsseldorf 1848) — „*Begutachtung des Berichtes der vom Kriegsministerium zur Einleitung einer Reform des Militär-Medicinalwesens niedergesetzten Commission*" (1849) — „*Ueber Organisation des Feldlazarethwesens und von Transport-Compagnien für Verwundete*" (Bonn 1854 u. 60), seine als Quellenwerk für immer unentbehrliche „*Geschichte des Medicinalwesens der königl. preuss. Armee bis zur Gegenwart. Ein Beitrag zur Armee- und Culturgeschichte Preussens*" (Erlangen 1860). Nach seiner Verabschiedung gründete R. 1866 in Düsseldorf einen Verein zur Pflege der Verwundeten und Erkrankten, veröffentlichte: „*Das Militär-Medicinalwesen Preussens. Nach den Bedürfnissen der Gegenwart dargestellt*" (Darmstadt 1867) und beschloss seine literar. Thätigkeit mit der Schrift: „*Die Beihülfe der Völker zur Pflege der im Kriege Verwundeten und Erkrankten und ihre Organisation*" (1868). Die Sanitätsververfassung, welche das J. 1868 Preussen's und das J. 1873 Deutschland's Heeren gebracht hat, ist in den Grundlinien die Verwirklichung derjenigen Reformgedanken, welche uns in den R.'schen Schriften entgegentreten und dankbar empfand es die Nachwelt, dass der Zustand der Heeressanität, welcher das deutsche Sanitätspersonal in den bedeutsamen Kriegen der Geschichte des 19. Jhdts. zu allgemein anerkannten Leistungen befähigt hat, zum grössten Theile sein segensreiches Werk war.

Aus meinem Leben. Nachgelassene Aufzeichnungen etc. Berlin und Crefeld 1876.

H. Frölich.

Richter, Gustav Heinrich R., jüngerer Bruder des Vorigen, geb. zu Sagan in Niederschlesien 28. Sept. 1805, widmete sich Anfangs der Militär-Carrière, ging aber 1825 in Berlin zur Med. über, promovirte daselbst 1829 mit der Diss.: „*De methodo endermatica, Gallis dicta, experimentis illustrata*", machte 1830 sein Staatsexamen, liess sich in Elberfeld nieder, siedelte aber kurze Zeit darauf an Stelle des verstorb. Brunnenarztes Lehr nach Wiesbaden über, erlangte hier einen bedeutenden Ruf als Badearzt, sowohl durch seine literar., wie prakt. Leistungen, starb aber schon 18. Febr. 1844 an den Folgen einer acuten rheumatischen Myelitis. Er veröffentlichte ausser der genannten Diss. noch einige balneol. Schriften über Wiesbaden, wie: „*Wiesbaden nebst seinen Heilquellen und Umgebungen*" (Berlin 1838; französ. Ib. 1839) — „*Wiesbaden als heilsamer Aufenthaltsort für Schwache und Kranke etc.*" (Elberfeld 1839) — „*Cur- und Lebensregeln für Wiesbadens Brunnengäste*" (Düsseldorf 1842), sowie mehrere Aufsätze in Schmidt's Jahrbb. der Med., Rust's Magaz., Summar. der Med., Preuss. med. Vereinszeitung etc.

Neuer Nekrolog der Deutschen. Jahrg. 22, 1844, I, pag. 163 (A. L. Richter).

Pagel.

Richter, Friedrich, Pseudonym für Karl Georg Heinr. Westphal.

Richter, Gustav Hermann R., zu Königsberg i. Pr., geb. daselbst 3. März 1801, studirte dort auch seit 1821, wurde 1824 Doctor mit der Diss.: *„Analecta ad anatomen cameli dromedarii spectantia“*, machte später eine grössere wissenschaftliche Reise, liess sich 1825 als Arzt in Königsberg nieder, habilitirte sich 1826 mit der Abhandlung; *„De systematis gangliosi in pathogenia dignitate“* als Privatdocent und wurde 1831, nachdem er während Henne's Reise und Krankheit die königl. Hebeammen-Lehranstalt geleitet hatte, 2. Director derselben. Vorher hatte er bereits die Schrift: *„Deutschlands Heilquellen u. s. w.“* (Berlin 1827) verfasst, gab später eine Lebensbeschreibung Georg Aug. Richter's (Hecker's Lit. Annalen, 1832), zu dem er in einem innigen Freundschafts- (nicht Verwandtschafts-) Verhältnisse gestanden hatte, heraus und setzte mit Eifer die von Jenem begründete Poliklinik fort, bis sie an Prof. Sachs übertragen wurde. Abgesehen von seinen auf dem Gebiete der Geburtsh. und Staatsarzneik. gemachten Studien, besass er umfassende literar Kenntnisse, unterstützt von einem vortrefflichen Gedächtniss, so dass er als ein lebendiges Repertorium galt. Er hinterliess bei seinem 6. März 1836 erfolgten Tode die ansehnlichste Bibliothek in Königsberg.

J. J. Sachs, Med. Almanach f. d. J. 1837, pag. 57. — Callisen, XVI, pag. 90; XXXI, pag. 449. G.

Richter, Hermann Eberhard Friedrich R., geb. zu Leipzig 14. Mai 1808, widmete sich von 1826 ab auf der Univers. daselbst dem Studium der Med. und ging, nachdem er 1830 das Rigorosum rühmlichst bestanden hatte, 1831 als Assistent zu dem Hofrath und Leibarzt Francke nach Dresden, woselbst er seitdem seinen ständigen Wohnsitz gehabt hat. Die Doctorwürde erwarb er sich 1834 durch Vertheidigung der Diss. *„Problemata de via analytica ad certitudinem in cognitione medica“*. Im J. 1837 wurde R. zum Prof. der allgem. und spec. Therapie an der med.-chir. Akademie zu Dresden, sowie zum Director der mit derselben verbundenen med. Poliklinik ernannt und versah dieses Amt mit grösster Auszeichnung bis zum Mai 1849, wo er, wegen Theilnahme an dem Aufruhr zu Dresden in einen Hochverrathsprocess verwickelt, seiner Stelle enthoben, nach seiner Freisprechung aber von 1850 an auf Wartegeld gesetzt wurde. Von da ab widmete sich R. mit grösstem Eifer, neben seiner ausgedehnten, namentlich consult. Praxis, literar. Arbeiten, welche zum grossen Theile in Schmidt's Jahrbb. der ges. Med. abgedruckt sind, deren Redaction er im Verein mit dem Unterzeichneten vom Jahrg. 1850 ab übernommen hatte. Daneben war R. auch in städt. Angelegenheiten thätig und nahm den lebhaftesten Antheil an den schon seit dem J. 1845 zur Geltung gekommenen Bestrebungen für Reformen auf dem Gebiete des Gymnasialunterrichtes, namentlich für grössere Berücksichtigung der Naturwissenschaften, sowie für Verbesserung der hygien. Verhältnisse der Schulen überhaupt. Dasselbe gilt von den in dem genannten Zeitabschnitte in Sachsen sich kundgebenden Bestrebungen für Reform der Medicinalgesetzgebung, bezw. der staatlichen Stellung der Aerzte. Ja, die Medicinalreform nahm vom J. 1864 ab R.'s Interesse fast ausschliesslich in Anspruch, nachdem im genannten Jahre durch Errichtung des Landes-Medicinal-Collegiums in Sachsen ein beträchtlicher Schritt zur Erfüllung der Wünsche der Aerzte hinsichtlich eines grösseren Einflusses auf die Ordnung ihrer Standesinteressen und der Leitung des Medicinalwesens überhaupt gethan worden war. R. war bis zu seinem Tode ein ebenso anregendes als thätiges Mitglied des genannten Collegiums und hat sich um Erweckung des Interesses der Aerzte an den Angelegenheiten ihres Standes, zunächst in Sachsen, später aber auch in ganz Deutschland ein ausserordentlich grosses Verdienst erworben. Er war es, der bei der Naturforscher-Versammlung zu Hannover (1865) die Ernennung einer ständigen Commission für die Med.-Reform durchsetzte, unter dessen Einfluss bei der Naturforscher-Versammlung zu Dresden (1868) die Bildung einer besonderen Section für Med.-Reform bei diesen Versammlungen beschlossen

wurde; er war es endlich, welcher bei der Naturforscher-Versammlung zu Leipzig am 14. August 1872 zur Gründung des deutschen Aerztevereinsbundes Veranlassung gab, dessen Ausschusse er als Schriftführer bis zu seinem Tode angehörte und dessen Interessen er in dem auf eigene Kosten herausgegebenen Aerztevereinsblatte ebenso sachkundig als eifrig vertreten hat. Der deutsche Aerztevereinsbund errichtete ihm und EDUARD GRAF im Jahre 1897 in Eisenach ein Denkmal. Erholung von seiner angestrengten wissenschaftlichen und praktischen Thätigkeit suchte und fand R. durch grössere Reisen, welche er vom Jahre 1850 ab fast alljährlich ausführte, bei denen er aber stets die grösste Aufmerksamkeit auf die med. Verhältnisse der von ihm besuchten Länder richtete. Bei R.'s sehr kräftiger Constitution und äusserst nüchterner Lebensweise schien ihm daher ein hohes Alter beschieden zu sein. Er starb jedoch nach kurzem Siechthum, sehr unerwartet, 24. Mai 1876 in Folge eines Hirnschlagflusses. Sein Haus und seine Bibliothek vermachte er dem ärztl. Bezirksverein zu Dresden. — R. besass einen ungemein hohen Grad von Scharfsinn, eine ausserordentlich feine Beobachtungsgabe und verstand es meisterhaft, durch Wort und Schrift anregend und belehrend zu wirken, wobei er durch die Vielseitigkeit seiner Kenntnisse wesentlich unterstützt wurde. Als Arzt war er gleich ausgezeichnet durch sorgfältige Untersuchung und diagnostischen Scharfblick, sowie durch eingehende Berücksichtigung der Therapie, und zwar nicht bloss in Bezug auf die Anwendung von Arzneimitteln, sondern auch durch diätet. und hygien. Verordnungen. Einen hohen Werth legte R. stets auf die Verhütung von Erkrankungen und hat in dieser Hinsicht vielfache Beiträge zur Aufklärung der Laien über die Forderungen einer naturgemässen Lebensweise geliefert, ausserdem aber auch gegen den med. Aberglauben, die Kurpfuscherei und den Geheimmittelschwindel mit aller Energie angekämpft. Auf dem eigentlichen med. Gebiete war R.'s literar. Thätigkeit vorwiegend der allgem. Pathologie und Therapie gewidmet und auch hier trat das Bestreben hervor, die Naturwissenschaften für Theorie und Praxis der Heilkunde zu verwerthen. Erwähnt seien hier, ausser dem *„Grundriss der inneren Klinik“* (Umarbeitung von CHOULANT's Lehrb. der spec. Pathologie, Leipz. 1853; 4. Aufl. 1860), dem *„Organon der physiol. Therapie“* (Ib. 1850; holl. Tiel 1851), namentlich die Abhandlungen über krankmachende Schmarotzerpilze, über med. Meteorologie und Klimatologie, über Heilgymnastik und Orthopädie, über Milch- und Molkenkuren, über Elektrotherapie — sämmtlich in SCHMIDT's Jahrbüchern veröffentlicht. Ein vollständiges Verzeichniss der von R. verfassten Schriften ist dem Nachrufe beigegeben, welchen der Unterzeichnete in Bd. CLXX, pag. 374, der SCHMIDT'schen Jahrbücher R. gewidmet hat.

C. Johann Grosse, H. E. R., der Gründer des Aerztevereinsbundes. Leipzig 1896. — Ders. H. E. R. in seiner Bedeutung für die ärztl. Wissenschaft. Jahresber. der Gesellsch. f. Natur- u. Heilkunde in Dresden 1896—97 S. 97—103. — R. Zaunick, in Carl Gustav Carus, eine historisch kritische Literaturschau. Dresden 1930, S. 8—9. — Winter im dtsch. Aerztebl. *60* (1931) S. 4—5. — Alphons Fischer, H. E. R. als Gesundheitspolitiker. Ebenda S. 18—20. — Frölich, Allg. D. Biogr. *28* S. 465. Winter.

Richter, Johann Karl R., geb. zu Ludwigslust in Mecklenburg, wurde 1816 zu Rostock Dr. med. mit der Diss.: *„De carbone vegetabili adversaria quaedam“*, ging als Arzt nach Boitzenburg an der Elbe, wurde 1829 Kreis-Phys., 1832 Sanit.-Rath, 1861 Med.-Rath, 1866 Ober-Med.-Rath. Er schrieb: *„Gerichtsärztl. Obductionstabellen“* (2 Hefte, Lüneburg 1840) — *„Bemerkungen über die Kartoffelkrankheiten und den Kartoffelbranntwein“* (Boitzenb. 1844) — *„Der Milzbrand des Rindviehs in gesundheitspolizeil. Hinsicht“* (Ib. 1845) — *„Das Hebeammenwesen in Mecklenburg-Schwerin“* (Ib. 1847). Früher hatte er verfasst: *„Bericht über die Cholera in Hagenau und in Boizenburg“* (in SPITTA, Die asiat. Cholera in Mecklenb.-Schw. im J. 1832, Rostock 1833). Von seinen Aufsätzen in verschiedenen Zeitschr. führen wir an: *„Die Gefängnissstrafe bei Wasser und Brod in ihrer Einwirkung auf den Gesundheitszustand“* (Vereinte

Deutsche Zeitschrift f. d. Staatsarzneik., 1848) u. s. w. Er war Ehrenbürger der Stadt Boitzenburg und starb daselbst 19. Dec. 1866.

Blanck, pag. 137. — Callisen, XVI, pag. 94; XXXI, pag. 450. G.

Richter, Emil R., geb. zu Saarlouis 19. April 1837, wurde im Berliner Friedr.-Wilh.-Institut von 1856—60 ausgebildet, gelangte 1860 zur Promotion, war Militärarzt, schied 1871 aus dem aktiven Heere und wirkte seit 1868 als Docent, seit 1878 als ao. Prof. für Chir. an der Universität Breslau, nachdem er 1862—64 am Bürgerhosp. in Köln, 1865—67 bei v. Langenbeck assistirt und seine militärärztl. Carrière ununterbrochen beibehalten hatte. Von ihm rühren her: *„Zur Verrenkungslehre“* (Zeitschr. für rat Med., 1868) — *„Studien zur Lehre von den Unterleibsbrüchen“* (Leipz. u. Heidelberg 1869) — *„Allgemeine Chirurgie der Schussverletzungen im Kriege“* (Breslau 1877). Mit Koenig und v. Volkmann gab R. seit 1880 bis 1890 als Redacteur das „Centralblatt f. Chir.“ heraus.

Wernich.

Ricord, Philippe R., zu Paris, berühmter Syphilidolog, geb. 10. Dec. 1800 von französ. Eltern zu Baltimore (Verein. Staaten), kam 1820 nach Paris, studirte unter Dupuytren, Lisfranc etc., wurde 1826 Doctor, ging, da er keine Mittel besass, um sich in Paris niederzulassen, nach Olivet bei Orleans, dann nach Crouy-sur Ourcq, kehrte 1828 nach Paris zurück, wurde durch Concurs Chirurg des Bureau central, musste aber noch etwa 2 Jahre von dem Ertrage von Operations-Cursen, die er in der Pitié hielt, leben, bis er 1831 zum Chef-Chirurgen des Hôp. du Midi für Syphilitische ernannt wurde, in welchem er Vorträge über Syphilis einrichtete und in dem er verblieben ist, bis er 1860, in Folge erreichten Alters, seinen Rücktritt nehmen musste. Er war Chirurg. honoraire des Hôp. du Midi, Vice-Präsident der Association des médecins de France. In dem gedachten Hospital hat er sich einen Weltruhm als erste Autorität auf dem Gebiete der Syphilis erworben. Gleichzeitig hatte er in ganz Paris die ausgedehnteste und einträglichste Praxis. Er wurde 1850 zum Mitgliede der Acad. de méd., 1852 zum Leibarzte des Prinzen Napoléon, 1869 zum consult. Chirurgen des Kaisers ernannt. 1870/71 machte er sich noch als Präsident der Lazarethe in dem belagerten Paris verdient. Sein Hauptverdienst ist die klare Erkenntnis der drei Stadien der Syphilis, die Unterscheidung des weichen und harten Schankers, die Feststellung des Vaginal- und Urethralschankers und das nach ihm benannte Scheidenspekulum. Er starb 22. Okt. 1889 in Paris. Von seinen Schriften sind anzuführen: *„De l'emploi du spéculum“* (1833), über das von ihm erfundene zweiklappige Speculum — *„De la blennorrhagie de la femme“* (1834) — *„Emploi de l'onguent mercuriel dans le traitement de l'érysipèle“* (1839) — *„Monographie du chancre“* (1837), die klarste Auseinandersetzung seiner Doctrin, s. dazu bei Ludwig Tuerck — *„Théorie sur la nature et le traitement de l'épididymite“* (1838) — *„Traité pratique des maladies vénériennes“* (Paris 1838, nouv. Éd. 1863, 66 Taf.; engl. Philadelphia 1843; New-York 1844, 4. Aufl. 1849, 7. Aufl. 1853, 13. Aufl. Philadelphia 1858; deutsch Leipzig 1838; Wien 1846; Hamburg 1846—1852; holl. Alkmaar 1846; ital. Neapel 1847) *„Traité complet des maladies vénériennes“* — *Clinique iconographique de l' Hôpital des Vénériens“* mit 61 Taf. (Paris 1851; engl. Philadelphia 1852) — *„De l' ophthalmie blennorrhagique“* (Paris 1842) — *„De la syphilisation et de la contagion des accidents secondaires“* (1853) — *„Lettres sur la syphilis“* (1851; 3. éd. 1863; dtsch. v. C. Liman, Berlin 1851; poln. Warschau 1853; engl. Boston 1853; Philadelphia 1857) — *„Leçons sur le chancre, ... publ. par Alfred Fournier“* (1858; 2. éd. 1860; engl. London 1859; ital. Neapel 1859); ausserdem eine beträchtliche Zahl von Anmerkungen zu Richelot's Uebers. von J. Hunter's „Traité de la maladie vénérienne“ (3. éd. 1859) und eine grosse Menge von Denkschriften, Beobachtungen, Mittheilungen, grösstentheils in den Mémoires und Bulletins de l'Acad. de méd. (1834—50), dazu Verse, geistreiche Couplets u. s. w. Alle seine literar. Erzeugnisse sind durch die Leichtigkeit des

Styls ausgezeichnet. — Sein älterer Bruder, Alexandre Ricord (geb. 1798), Dr. med. seit 1824, hat sich als Naturforscher und Politiker einen Namen gemacht.

Bitard, pag. 1026. — Vapereau, 5. éd., pag. 1542. — Glaeser, pag. 656. — Callisen, XVI, pag. 101; XXXI, pag. 454. — Index Catalog 1. ser. *12* S. 212; 2. ser. *14* S. 616. — Bianchon, Nos grands médecins Paris 1891 S. 389—98. — J. Almkvist, Phil. R. and his life work, Svensk Läk. Sällsk. Handl. Stockholm *47* (1921) S. 97—105. Hirschberg, Graefe-Sämisch *14*, 3 S. 196 (Bild). Red.

Riddell, John Leonard R., zu New Orleans, La., geb. in Leyden, Mass., am 20. Februar 1807, studirte und promovirte im Jahre 1836 am Cincinnati Med. Coll, wo er seit 1835 Lehrer der Botanik, sowie Adjunct-Professor der Chemie war. 1836 wurde er zum Professor der Chemie an dem Med. Depart. der University of Louisiana in New Orleans berufen und blieb in dieser Stellung bis zu seinem 7. Oct. 1867 erfolgten Tode. R. war ein tüchtiger Chemiker, Botaniker und Mikroskopiker. Er ist der Entdecker zahlreicher neuer amerikanischer Pflanzenarten, von denen eine ihm zu Ehren „Riddellia" benannt worden ist. Auch construirte er ein binoculares Mikroskop und beschrieb dasselbe zuerst im New Orleans Med. and Surg. Journ. (vol. IX, 1852), nachdem er seine Erfindung in der Sitzung der Physico-Medical Soc. zu New Orleans vom 2. Oct. 1852 demonstrirt hatte. Von seinen zahlreichen (auch auf Numismatik) bezüglichen Arbeiten citiren wir: „*Brief sketch of subjects embraced in the science of botany with its relations to medicine etc.*" (New Orleans Med. and Surg. Journ., II, 1846) — „*Notes of microscopical observations*" (Ib. VI) — „*Plan proposed to be pursued to investigate the organized matter contained in the atmosphere during the prevalence of yellow fever in New Orleans*" (Ib. VII) — „*Mem. on the nature of miasm and contagium*" (Ib.) — „*Living microscopical organisms that abound in the waters of New Orleans and its vicinity*" (Ib. VIII) — „*The chemistry, physics and vitality of organic cells*" (Ib. IX) — „*Theory of molecular forces, explanatory of the gaseous, liquid and solid conditions of matter*" (Ib. X) — „*Causes of yellow fever*" (Ib.) — „*Catalogus florae Ludivicianae*" (Ib. VIII) — „*Botanical contributions*" (Ib. IX).

Transact. of the Amer. Med Assoc. XXIX, 1878, pag. 748. — Kelly a. Burrage S. 1037. Pagel.

Rideux, Pierre R., als Sohn des gleichnamigen Prof. der Med. in Montpellier geb., wurde nach dessen 1707 erfolgten Tode sein Nachfolger und schrieb: „*Diss. physico-anatomica de motu musculari*" (Montpellier 1710) — „*Conspectus in humorum secretiones in genere*" (Ib. 1731).

Biogr. méd. VII, pag. 20. — Dechambre, 3. Série, V, pag. 45. Pgl.

Ridley, Humphrey R., tüchtiger engl. Anatom, lebte 1653 bis April 1708 in London als Mitglied der Roy. Coll. of Phys. und hat sich besonders bekannt gemacht durch seine ausgezeichneten Untersuchungen zur Anatomie des Gehirns, speciell über die Dura mater und die venösen Sinus. Er veröffentlichte: „*Anatomy of the brain, containing its mechanism and physiology*" (London 1695; latein. von Ettmueller, Leyden 1725; 1750; auch in Clericus-Manget Biblioth. anat. 2 (1699) S. 366) — „*Observationes quaedam medico-practicae et physiologicae inter quas aliquanto fusius agitur de asthmate et hydrophobia*" (London 1703; Leyden 1738)

Biogr. méd. VII, pag. 21. — Dechambre, 3. Série, V, pag. 45. — N. Moore. Dict. nat. biogr. *48* S. 283. Pagel.

Ridley, J. R., lebte zu Anfang d. 19. Jhdts. als Wundarzt eines Artillerie-Regiments in Dublin und schrieb: „*Account of an endemic disease of Ceylon entitled Berri Berri*" (Dublin Hosp. Rep., Vol. II, 1818; deutsch in Sammlung für Aerzte, XXIX, 1821).

Dechambre, 3. Série, V, pag. 45. — Callisen, XVI, pag. 105. Pgl.

Riecke, Leopold Sokrates von R., zu Stuttgart, geb. zu Brünn in Mähren 10. Oct. 1790, wurde 1811 Militärarzt, machte als solcher die Feldzüge 1813—15 mit, wurde 1816 in Tübingen Dr. med. mit der Diss.: *„Utrum funiculus umbilicalis nervis polleat an careat?“* 1820 als W. Fr. v. Ludwig's Nachfolger zum Prof. e. o., 1827 zum ord. der Chir. und Geburtsh. in Tübingen ernannt, behielt er die Chir. bis 1843 und die Geburtsh. bis 1848, seit 1847 zusammen mit Breit, wurde 1848 als Ober-Med.-Rath nach Stuttgart berufen und starb daselbst nach seiner Pensionirung als Ehrenmitglied des Medicinal-Collegiums 26. April 1876. Er hatte 1838 mit dem Kronenorden den persönlichen Adel erhalten. Es rührt von ihm eine Anzahl von Vorreden zu Schriften, namentlich geburtshilfl. Inhalts (von Vict. Ad. Riecke, J. F. Blumhardt, L. F. Reinhard), die in Württemberg erschienen, sowie zu mehreren Tübinger Inaug. Abhandl., her. Er schrieb ferner: *„Mesmerthum und Arzneikram“* (Wolfart's Jahrb. für Lebensmagnetismus, 1819) und in einem Tübinger Programm (1833): *„Zur med. Topographie Württembergs“*.

Kluepfel, (II), pag. 95, 141. — Callisen, XVI, pag. 106; XXXI, pag. 458. Allg. D. Biogr. 28 S. 512. — Schwäb. Merkur 1876 S. 1077. G.

Riecke, Victor Adolf von R., zu Stuttgart, geb. daselbst 3. Juli 1805 als Sohn des über 50 Jahre daselbst prakticirenden Oberamtsarztes Johann Victor Ludwig R., eines Bruders des Vorigen, wurde mit der Inaug.-Abhandl.: *„Beiträge zur geburtshülfl. Topographie von Württemberg; mit Vorrede von Leop. Sokr. Riecke“* (Stuttgart 1827) Doctor und hat sich vielfach als Schriftsteller bekannt gemacht. Er schrieb: *„Mittheilungen über die morgenländ. Brechruhr“* (Stuttgart, 3 Bände 1831, 32) — *„Die neueren Arzneimittel, ihre phys. und chem. Eigenschaft, u. s. w.“* (Ib. 1837; 3. Aufl. 1842) — *„Handb. über die Krankheiten der Haut u. s. w.“* (Stuttgart 1839; 2. Auflage Dresden 1841) — *„Ueber den Einfluss der Verwesungsdünste auf die menschl. Gesundheit und über Begräbnissplätze in med.-polizeil. Beziehung“* (Stuttg. 1840) — *„Einige Bemerkungen über den Zustand der öffentl. Unterrichtsanstalten für Mediciner in Württemberg“* (Ib. 1840) — *„Das Medicinalwesen des Königr. Württemberg unter systemat. Zusammenstellung der dasselbe betreffenden Gesetze, u. s. w.“* (Ib. 1856). Ausserdem übersetzte er: A. Quetelet, „Ueber den Menschen“ (1838), gab heraus: A. F. Schill, „Allgem. Pathologie“ (1840), war Redacteur der „Analekten über Kinderkrankheiten“ (4 Bde., 1834—37) und gab zusammen mit Blumhardt, Duvernoy und Seeger von 1832 an das Med. Correspondenzbl. des Württemb. ärztl. Vereins heraus, trat 1838 von der Redaction zurück und war noch Mitarbeiter an v. Ammon's Monatsschr. (seit 1838), Haeser's Archiv (seit 1840), Schmidt's Jahrbb. (seit 1834) und Desselben Encyklop. der Med. (seit 1849). Er starb als Ober-Med.-Rath und Hofarzt 1. Dec. 1857.

Callisen, XVI, pag. 107; XXXI, pag. 458. — Karl Riecke, Allg. D. Biogr. 28 S. 512. G.

Riecke, Karl Friedrich R., geb. 15. Nov. 1802 zu Wasserleben, Sohn eines Wundarztes, wurde 1822 Zögling des med.-chir. Friedrich-Wilhelms-Instituts zu Berlin und daselbst 1829 mit der Diss.: *„De tunica cornea quaedam“* Doctor, war Militärarzt, Bataillonsarzt zu Stendal, wurde Regimentsarzt beim Cadetten Corps, nahm aber später den Abschied und prakticirte zu Nordhausen. Er schrieb: *„Beiträge zur Heilung des Empyems und der Skoliose“* — *„Ueber Darmanhangsbrüche (herniae Littricae). Mit Bemerkungen über Kothfisteln und widernatürlichen After“* (Berlin 1841) — *„Der Kriegs- und Friedens-typhus in den Armeen. Ein Beitrag zu einer künftigen Gesundheitspflege in den Kriegsheeren“* (Nordhausen 1850) — *„Die asiat. Cholera und die Gesundheitspflege u. s. w.“* (Ib. 1850) — *„Die Cholera-Epidemie in Norddeutschland im J. 1850. Mit besond. Rücksicht auf die Cholera-Epidemie zu Torgau u. s. w.“* (Ib. 1851) — *„Beiträge zur Heilung des Schenkelbeinhalsbruches u. s. w.“* (Ib.

1852) — *„Die Reform der Lehre von den Contagionen, Epidemieen und Epizootien“* (Ib. 1854) — *„Der Tod durch den Sonnenstich oder Hitzschlag, mit besond. Rücksicht auf das Vorkommen desselben in den Kriegsheeren“* (Quedlinburg 1855; Nordhausen 1859). Die zuletzt genannten 6 Schriften bilden die 6 Theile seiner *„Beiträge zur Staatsgesundheitspflege“* (Neue Ausgabe). Ausserdem verfasste er noch eine Anzahl histor. und linguist. Schriften (1866, 74) über die vorgeschichtliche Zeit Deutschlands, Schichtung der Völker und Sprachen daselbst usw.

Andreae, II, pag. 137. G.

Ried, Franz Jordan von R., zu Jena, geboren 11. Februar 1810 zu Kempten im Allgäu, studierte seit 1828 in Erlangen, wo er ein Schüler Michael Jaegers war, dann in Würzburg und München und wurde 1832 promoviert. 1833—1835 Assistent zuerst an der med., dann an der chir. Klinik bei Mich. Jaeger in Erlangen, 1836 einige Monate in Berlin, 1837—38 vertrat er Jaeger in dessen Klinik, 1839 habilitierte er sich, nachdem Stromeyer die Professur Jaegers erhalten hatte, und hielt Vorlesungen über verschiedene Gebiete der Medizin. 1840 Reise durch Frankreich, dann 5 Jahre Assistent in Erlangen, 1846 ord. Prof. der Chirurgie in Jena. Hier wirkte er zunächst zur Verbesserung der Krankenhäuser. 1847 erschien sein Hauptwerk *„Die Resektionen der Knochen“* (Nürnberg), ihm folgten andere Veröffentlichungen. Rufe nach Greifswald (1849), Marburg (1850), Würzburg (1853) und Kiel (1854) lehnte er ab und leitete 38 Jahre lang die chirurgische Klinik bis 1884. 1853 Hofrat, 1858 Geheimer Hofrat, 1882 Ehrenbürger von Jena, 1890 Großherzogl. sächs. Wirklicher Geheimer Rat und Exzellenz, 1892 geadelt, starb als Veteran der deutschen Chirurgen am 11. Juni 1895. R. war ein ausgezeichneter Operateur und hat besonders die Technik der Resektionen und plastischen Operationen glänzend ausgebildet.

L. Siebert in der Leopoldina *31* (1895). — Der Sammler (Beil. z. Augsburger Abendztg.) 1910 Nr. 18. Hab.

Riedel, Johann Christoph R., zu Erfurt, geb. daselbst 4. Oct. 1709, studirte von 1726 an in Halle, anfänglich Theologie, dann in Jena Med. und die Rechte, wurde 1735 in Erfurt Dr. med., widmete sich daselbst der akad. Laufbahn, las philosoph., mathemat. und med. Collegia, wurde Prosector und 1748 Prof. ord. der med. Institutionen und Assessor extraord. der med. Facultät. Er schrieb dazu ein *„Progr. quo de febribus intestinalibus nonnulla commentatus ad audiendas praelectiones publicas, ... invitat“* (1748, 4.) und später *„Untersuchung der jetzt grassirenden Viehseuche u. s. w.“* (Erfurt 1749, 4.); ferner Abhandl. in den Acta Acad. Nat. Cur. (VIII), den Act. Acad. Mogunt (I) und Anderes. 1755 wurde er zum kurfürstl. Rath ernannt. Er starb 5. März 1757.

Boerner, II, pag. 248, 463; III, pag. 762. — Meusel, Lex. d. 1750—1800 verst. t. Schriftst. *11* S. 311. G.

Riedel, Johann Christoph Ludwig R., geboren zu Ende des 18ten Jhdts., war Dr. med. und praktizirte seit 1817 zu Reichenbach im sächs. Voigtlande, siedelte 1826 nach Meissen und später nach Grossschönau bei Zittau über. R. war ein sehr fruchtbarer Schriftsteller. Die wichtigsten seiner Schriften sind: *„Ueber die Kennzeichen und Zufälle der häutigen Bräune der Kinder etc.“* (Grossschönau 1830) — *„Sammlung von Beobachtungen etc. über die wirksamsten empfohlenen Mittel und Heilmethoden gegen Gicht und Rheumatismus“* (Leipz. 1831) — *„Ueber die Krankheiten des Ohres und Gehörs etc.“* (Ib. 1832) — *„Medicinisch-praktische Miscellen“* (Allgem. med. Anualen, 1817.) Ausserdem veröffentlichte R. eine grosse Reihe von Aufsätzen in Horn's Archiv für med. Erf., Hufeland's Journ. der Heilk., Dresdener Zeitschr. für Natur- und Heilk. etc.

Dechambre, 3. Série, V, pag. 46. — Callisen, XVI, pag. 109; XXXI, pag. 460. Pgl.

Riedel, Joseph Gottfried Ritter von R., zu Wien, geb. zu Friedland in Böhmen 17. Jan. 1803, studirte in Prag, wurde, noch ehe er promovirte, 1828 Secundararzt in der k. k. Irrenanstalt daselbst, 1829 Assistent des Prof. der Augenheilkunde, J. N. Fischer, und 1830 Doctor mit der Diss.: *„Prags Irrenanstalt und ihre Leistungen in den Jahren 1827, 1828 und 1829, nebst den Anzeigen zur Einsendung in die öffentliche Anstalt, den Bedingungen zur Aufnahme in dieselbe u. s. w.“* (m. 4 Taff.). 1831 nach Galizien gesandt, leitete er 6 Monate lang das erste und grösste Choleraspital zu St. Magdalena und behandelte über 2000 Cholerakranke. Er schrieb darüber: *„Die asiatische Brechruhr nach den in Galizien gemachten Erfahrungen und Beobachtungen“* (Prag 1832) und wurde, als die Cholera in Böhmen zum Ausbruch kam, mit der Einleitung der sanitätspolizeilichen Massregeln in 6 Kreisen betraut. Von 1835 bis 1837 leistete er als Kreisarzt Dienste, wurde in letzterem Jahre als Primararzt und Director an die Prager Irrenanstalt berufen und konnte sich von da an ganz seinem Lebensberufe widmen. Seinem Einflusse war die 1842 vollzogene Trennung der Anstalt von dem allgem. Krankenhause, der Neubau einer Anstalt, die sich bald den Ruf, eine der besten zu sein, erwarb, die Einführung eines klin. Unterrichts in der Psychiatrie (zuerst in Oesterreich) zu danken. Von 1849 an war er supplir. Director aller Prager Kranken- und Wohlthätigkeits-Anstalten, mit Beibehaltung der Irrenhaus Direction, bis er 1851 als Med.-Rath und Director der schon 1849 im Baue begonnenen neuen Irrenanstalt nach Wien berufen wurde. Hier hatte er die innere Einrichtung der 1853 eröffneten neuen Anstalt und die Reorganisation des in eine Pflegeanstalt verwandelten, noch aus der Josephinischen Zeit stammenden Narrenthurmes zu leiten; auch hatte er im Ministerium des Innern das Referat über alle Irrenangelegenheiten, namentlich die projectirten Neubauten in Buda-Pest, Hermannstadt, Venedig, Brünn, Ybbs, Agram, Lemberg; auch wurde er mehrfach mit der Begutachtung von ausländischen Neubauten betraut. 1858 zum Reg.-Rath ernannt, 1868 in den erblichen Ritterstand erhoben, starb er 7. Nov. 1870. — R. kann als Reformator des Irrenwesens in Oesterreich angesehen werden, indem ihm vornehmlich die humanistische Richtung in der Behandlung der Irren daselbst zu danken ist. Er hat durch seine Reformen den Forderungen des Staates, der Wissenschaft und der Humanität in gleicher Weise Rechnung getragen.

Wiener med. Wochenschr. 1870, pag. 53. — v. Wurzbach, XXVI, pag. 95. — Allgem. dtsch. Biogr. 28 S. 525. — Kirchhoff, Irrenärzte 1 S. 206. G.

Riedel, Theodor Heinrich Johann R., zu Berlin, geb. zu Bützow in Mecklenburg 24. Febr. 1818, studirte von 1837 an in Berlin und Bonn und promovirte bei ersterer Universität 1841 mit der Diss.: *„De intestino coeco et processu vermiformi nonnulla anatomica, physiologica et pathologica“*. Er war darauf Arzt in Berlin, wurde Bezirks-Physicus und starb als Sanitäts-Rath 22. Nov. 1878, als ein wissenschaftlich strebsamer, geachteter und beliebter Arzt. Von seinen literar. Arbeiten führen wir an: *„Von den Nachtheilen, welche das Bewohnen neu erbauter Häuser auf die Gesundheit und das Leben der Bewohner derselben ausübt“* (Hufeland's Journ., 1844) — *„Interessanter Fall von chron. Kehlkopfleiden“* (Ib.) — *„Die künstl. Frühgeburt nach der Cohenschen Methode ausgeführt“* (Monatsschr. f. Geburtsk., V, 1853; XI, 1858) — *„Unterhaltende Belehrungen zur Förderung der Gesundheitspflege und Abwehr der Charlatanerie“* (Berlin 1856) — *„Die abnorme Sterblichkeit kleiner Kinder in Berlin während des Sommers und Spätsommers 1857“* (Monats-Blatt f. med. Statist., 1857, Beilage zur Deutschen Klinik) — *„Fall von Selbstwendung“* (Monatsschrift für Geburtsk., XXIII, 1864) — *„Die operative Behandlung der Gebärmutterfibroide“* (Ib. XXIV, 1864) — *„Fall von Retroversion des schwangeren Uterus“* (Ib. XXXIV, 1869). Es ist ferner eine Anzahl seiner Aufsätze in der von ihm herausgegebenen populären Zeitschrift: *„Der ärztliche Volksbote“* (Bd. 1, 1855) enthalten.

G.

Riedel, s. a. RYDEL.

Riedlin, Veit R., als Sohn des Wundarztes Georg R. in Ulm 28. Juni 1628 geb., studirte und promovirte 1652 in Strassburg mit der Diss.: *„De loquelae symptomatibus“*, liess sich dann in seiner Vaterstadt nieder, wo er den Ruf eines tüchtigen Praktikers genoss und 16. Nov. 1668 starb. Er schrieb noch: *„Observationum medicarum centuriae tres“* (Wien 1691) — *„Manuductio ad studium medicum“*.

Sein Sohn, Veit R., geb. zu Ulm 19. März 1656, studirte seit 1674 in Tübingen, seit 1676 in Padua, promovirte hier in demselben Jahre, liess sich 1677 in Augsburg nieder, wurde 1679 Mitglied des Collegiums der Aerzte daselbst, 1682 Decan der genannten Gesellsch. und ord. Prof. der Physik, siedelte 1704 von Augsburg nach seiner Vaterstadt über, wurde hier 1713 Decan des Colleg. der Aerzte und starb 28. Febr. 1724. Ausser verschiedenen naturhistor. Aufsätzen veröffentlichte R. folgende rein med. Schriften: *„Observationum medicarum centuriae“* (I. Augsburg 1682; II. Wien 1682; III. Ulm 1721) — *„Patavinarum observationum medicarum centuriae“* (IV. Wien 1691) — *„Lineae medicae continentes observationes, historias, experimenta et cautelas etc.“* (Augsburg 1695—1702, 10 voll.) — *„Methodus curandi febres genuina etc.“* (Ulm 1705) — *„Curarum medicinalium millenarius“* (Ulm 1709; Frankf. 1736) — *„Medulla pharmacopoeae Augustanae“* (Wien 1707).

Weyermann, pag. 441. — Biogr. méd. VII, pag. 21. — Dict. hist. III, pag. 812.
Pagel.

Rieger, Johann Christoph R., aus Preussen stammend, promovirte im Jahre 1724 in Leiden mit der Arbeit *„De anxietate“*, war 1730 in Moskau Arzt, als ihn die Kaiserin Anna von Russland zu ihrem Leibarzt, später, nach Entlassung des Archiaters JOH. DEOD. BLUMENTROST, zum Archiater und Chef des Medicinalwesens ernannte. Allein R. blieb nur kurze Zeit in dieser Stellung; im Februar 1734 ging er, unter dem Vorwande, sich zu erholen, nach Marienwerder und erbat sich von hier aus seine Entlassung aus dem russ. Dienst. Im Jahre 1746 lebte er im Haag, seine weiteren Lebensschicksale sind unbekannt. R. hat eine *„Diss. de aëre“* verfasst, welche 1744 in's Russische übersetzt und in Petersburg gedruckt wurde; ferner: *„Hippocratis aphorismi notationibus variorum illustrati, digessit et indices addidit J. C. Rieger“* (Haag 1767, Leyden 1778), schliesslich *„Introductio in notitiam rerum naturalium et arte factarum, quarum in medicina usus etc.“* (2 Bde., Haag 1743). Auch gab er die Schrift des LUC. ANT. PORTIUS *„De militis in castris sanitate tuenda“* heraus (Den Haag 1739; Leiden 1741; Paris 1744; London 1747).

Richter, Gesch. der Med. III, pag. 246—250. — Tschistowitsch, CCLXXIX. — v. d. Aa *16* S. 321.
L. Stieda.

Riehm, Christian Heinrich R., 1822 zu Deil (Gelderland) geb., studirte in Amsterdam und in Leyden, wo er 1847 zum Dr. med. promovirte (*„Diss. anat.-pathol. de corde hypertrophico cum insufficientia valvulae bicuspidalis“*). Danach studirte er in Berlin und Prag und liess sich 1848 in Amsterdam nieder, wo er sich bald nicht allein durch praktische Beiträge in Zeitschriften und durch seine Mitwirkung an der „Geneeskundige Courant“ und der literar. Zeitschrift „De Gids“, sondern hauptsächlich durch seine Uebersetzung von HOEFLE'S „Die Chemie und das Mikroskop am Krankenbette“ als ein tüchtiger Gelehrter zeigte. Als 1851 das „Nederlandsch weekblad voor geneeskundigen“ errichtet wurde, war R. einer der Redacteure, doch starb er leider schon im folgenden Jahre nach einem Falle.

van der Aa.
C. E. Daniëls.

Rieken, Heinrich Christoph R., zu Brüssel, geb. zu Jever um 1797, wurde 1818 in Göttingen Doctor, war 17 Jahre lang grossherzogl. oldenburg.

Kreisphysicus zu Birkenfeld und wurde 1836 zum Leibarzte des Königs der Belgier ernannt. Er schrieb: „*Neue Untersuchungen in Betreff der erblichen Neigung zu tödtlichen Blutungen, hauptsächl. in ätiolog. und therapeut. Hinsicht*“ (Frankf. a. M., 1829) — „*Die eisenhaltigen Mineralquellen zu Hambach und Schwollen im . . . Fürstth. Birkenfeld u. s. w.*“ (Brüssel u. Leipz. 1846), sowie einige gerichtsärztl. Fälle für Henke's Zeitschr. (1829), „*Beschreibung einer merkwürdigen Bildungshemmung*“ (Graefe's u. Walther's Journ., 1832). Er besuchte die deutschen Naturforscher-Versammlungen mit der grössten Regelmässigkeit und nahm an denselben noch als Greis mit geistiger Frische Theil. Er starb im Alter von 78 Jahren 16. April 1875 als Geh. Med.-Rath.

Berliner klin. Wochenschr. 1875, pag. 226. — Callisen, XVI, pag. 115; XXXI, pag. 461. G.

Riemer, Pieter de R., 22. Okt. 1769 im Haag geb., kam 1782 in die Lehre zu dem Chirurgen Carel Verwoert, war 1792—1795 einige Zeit in Harderwijk, wo er bei van Bleuland Vorlesungen hörte und ihn bei der Verfertigung anatomischer Präparate in seiner Sammlung unterstützte. 1796 ging er nach Duisburg, promovierte hier mit einer Diss. über das Ganglion. Dann ließ er sich im Haag nieder und las hier über Anatomie und Naturkunde des Menschen, eine sehr besuchte Vorlesung. Auch legte er hier seine Sammlung an, die sich durch ausgezeichnete Präparate mit Gefäßinjektionen auszeichnete. 1804 wurde er Lector der Anatomie und Heilkunde, seit 1805 auch der Geburtshülfe. 1810 Stads-heelmeester hon. ca., 1811 machte er mit gutem Erfolg sein Examen als Geburtshelfer, 1812 erhielt er den Titel Prof. für Anatomie, Medizin und Geburtshülfe, 1813 wurde er dirigierender General des Heeressanitätswesens, 1814 Mitglied der Medizinalverwaltung der Armee, in gleichem Jahre wurde er Chirurg des Königs, 1819 war er Präsident der örtlichen Medizinalkommission und im gleichen Jahre Mitglied des Gemeinderats. Er starb 28. April 1831. Seine Sammlung hat F. J. van Maanen in der Schrift beschrieben: „*Beredeneerde beschryving van het museum anat.-physiol. van P. de Riemer*“ (Rotterdam 1831); die Sammlung wurde nach seinem Tode durch König Willem I. angekauft und der Universität Groningen geschenkt. Er schrieb ausserdem: „*Afbeeldingen van de juiste plaatsing der inwendige deelen van het menschelyk lichaam*“ (Atlas mit beschreibendem Text, Haag) und starb 1831.

Nieuw. Nederl. Biogr. Woordenb. **2** Sp. 1208. — v. d. Aa ***16*** S. 323. — F. J. van Maanen, Gedachtenis-rede uitgesproken in de Maatschappij Diligentia te s' Gravenhage ob 25. Nov. 1831. Hab.

Rienderhoff, Frans R., 1823 in Enkhuizen geb., studirte in Utrecht an der militärärztl. Schule und wurde 1844 zum Militärarzt ernannt. 1852 promov. er zu Leiden mit der Schrift „*De venaesectionis utilitate in pneumonia genuina*“. Nachdem er in verschiedenen Garnisonen als solcher wirksam gewesen, wurde er 1859 zum Lehrer der Giftlehre, simulirten Krankheiten und med. Klinik an der militärärztlichen Schule ernannt und fungirte da bis 1865, wo er zum Arzt-Director am Krankenhause in Rotterdam ernannt wurde. Am 25. Januar 1866 eröffnete er die klinischen Vorlesungen hierselbst mit der Rede: „*Over aard, wezen en omvang van de geneeskundige kliniek in den tegenwortigen tijd*“, doch wurde die klinische Schule schon im gleichen Jahr durch die Einführung der neuen medizinischen Gesetzgebung in den Niederlanden aufgehoben. Trotzdem unterrichtete R. aber auch weiterhin in seinem grossen Krankenhause mit besonderem Erfolg eine grosse Anzahl Studierender am Krankenbett. Er war Mitredakteur der Zeitschrift „Het Repertorium“, 1847—1854 Jahrgang 1—7. Von seinen Arbeiten nennen wir „*Bijdrage tot de toxo-dynamische kennis der Santonine*“ (Nederl. Tijdschr. 1858 S. 618) — „*Over de toedilning van vet by vergiftung door Strychnine*“ (Ebenda 1861 S. 229). — Er übersetzte verschiedene bedeutende Arbeiten, so von S. Wright „*Het speeksel uit een physiologisch diagnostisch en therap. oogpunt beschouwd*“

(Amersfoort 1846); Johannes Mueller „*Handboek der Physica en Meteorologie*“ (Ebenda 1848); Tailor, Alf. Swaine „*De leer der vergiften met betrekking tot de klinische en de geregtelijke geneeskunde*“ (Utrecht 1863); Pitha „*De ziekten der mannelijke geslachtswerktuigen en der pissblaas*“ (Tiel 1872). R. starb 8. Juni 1879 in Rotterdam.

Nieuw. Nederl. Biogr. Woordenb. *4* Sp. 1153. Hab.

Rietmackers, Huibert R., am Ende des 16. Jahrh. in Breda geb., etablirte sich als prakt. Arzt in Tirlemont (Belgien), nachdem er in Löwen seine med. Studien vollendet hatte. Er hat sich bekannt gemacht durch die Veröffentlichung einer Abhandlung: „*De nephritico dolore*“ (Löwen 1622; 1639; Venedig 1655), während eine andere Arbeit: „*De cura sanitatis*“ durch seinen Tod unvollendet geblieben sein soll.

Eloy, Dict. hist. de la méd. C. E. Daniëls.

Du Rietz, Grégoire-François Du R., stammte aus einer alten adeligen Familie Flanderns, wurde 1607 geb., Dr. med. in Salamanca, nachher Prof. der Med. und königl. Leibarzt bei Ludwig XIII. von Frankreich, wurde 1642 nach Schweden berufen und in Folge der Empfehlung von Hugo Grotius und Anderen, königl. Leibarzt bei Königin Christine und nachher Archiater bei Karl X. (Gustaf). Im Verein mit 3 anderen Aerzten bildete er 1663 in Stockholm ein Colleg. medicum. Dieses wurde bald nachher zur Medicinalverwaltung Schwedens, deren erster Präsident er war. Du R. war ein wegen seiner Gelehrsamkeit und Geschicklichkeit sehr angesehener Mann, hatte jedoch eine fast zu hohe Meinung von seinem persönlichen Werthe. Er starb in Stockholm 1682.

Sacklén, I, pag. 1. Hedenius.

Rifius, s. Ryff.

Rigal, Jean-Jacques R., geb. zu Cussac 11. Jan. 1755, studirte und promovirte in Montpellier, war hier von 1776—1781 an der École pratique d'émulation thätig und liess sich in Gaillac nieder, wo er als Wundarzt grossen Ruf genoss und 8. Juli 1823 starb. R. wirkte viel für die Verbreitung der Kuhpockenimpfung und veröffentlichte eine Reihe von „*Observations chirurgicales*“ in Hist. et Mém. de l'Acad. roy. de Toulouse (III, 1788), Annales de la Soc. de Montp., XXI, XXIII, XXV, XXVIII, ferner: „*Considérations pratiques sur les maladies des voies lacrymales*“ (Ib. XXX) — „*Considérations etc. sur les fistules*“ (Ib.) — „*Réflexions sur l'opération césarienne*“ (Ib.).

Joseph-Jean-Antoine Rigal, als Sohn des Vorigen 5. Sept. 1797 zu Gaillac geb., studirte unter Leitung seines Vaters und in Montpellier, promovirte hier 1819 mit der These: „*Sur l'hépatitis*“, übernahm nach dem Tode seines Vaters (1823) dessen Praxis und widmete sich besonders chir. Thätigkeit. Er veröffentlichte 1829 die Aufsehen erregende Abhandlung: „*Cicatrisation d'une plaie du cerveau*“ (Journ. des progrès des sc. méd., XVIII, 1829), wurde Oberwundarzt am Hospital und betheiligte sich auch an der politischen Bewegung, bekleidete mehrere politische und communale Aemter, die er aber 1852 wieder aufgab und starb 27. Oct. 1865. Seine Schriften beziehen sich besonders auf Katheterismus und Lithotomie, z. B.: „*De la destruction mécanique de la pierre dans la vessie etc.*“ (Paris 1829). Dazu kommen folgende Abhandlungen: „*Divers rapports sur les vaccinations*“ (Albi 1825—40) — „*Instruction populaire sur la rage et les soins etc.*“ (Ib.) — „*Obs. d'empoisonnement par l'acide arsénieux et rapport médico-légal*“ (zus. mit Thomas, Caussé und Estruc, Toulouse 1839) — „*Accusation d'homicide avec préméditation, strangulation volontaire, pendaison etc.*“ (Bull. de l'Acad. de méd. VI, 1840—41) — „*Nouveau système de déligation chirurgicale*“ (Ib.) — „*Considérations sur les plaies d'armes à feu*“ (Bull. de la Soc. de chir., I, 1849—50) — „*Mém. sur la cure des tumeurs érectiles par la suture à chaîne enchevillée*“ (Ib. III, 1853) — „*Révendication*

de l'orthopédie physiologique fondée sur la création de muscles factices en cautchouch" (Congrès médical de Toulouse, 1859).

Union médicale. 1865, XXVIII, pag. 305. — Gaz. des hôp. 1865, pag. 529. — Dechambre, 3. Série, V, pag. 48 — Callisen, XVI, pag. 123—126; XXXI, pag. 463. — Biogr. Notiz über ihn von H. E. Facieu (s. II S. 467). Pagel.

Rigaud, Philippe R., geb. 1805 in Montpellier, war seit 1833 Aide d'anat. und Prosector, wurde 1836 Doctor mit der These: „*Quelques faits de pratique chirurgicale*", 1839 Agrégé der Pariser med. Facultät, 1841, durch einen in Paris abgehaltenen Concurs, Prof. der chir. Klinik und externen Pathol. in Strassburg, zog sich nach dem Kriege von 1870/71 nach Nancy zurück, wo er 22. Jan. 1881 starb. Er hatte geschrieben: „*Cours d'études anatomiques*" (Paris 1839) — „*Cours complet d'études anat., ou traité élément. d'anat. descriptive etc.*" (Ib. 1842) — „*De l'anaplastie des lèvres, des joues et des paupières*" (Ib. 1841), Concurs-These — „*Clinique chirurgicale de Strasbourg*" (4 Hefte, 1862; 1. fasc.: „*Considérations générales sur l'enseignement de la clinique et de la pathol. externe*" — „*De l'anesthésie chloroformique et éthérée au point de vue pratique*" — *Du mode d'emploi du chloroforme*" — 2. fasc.: „*Du mode rationnel de réduction des luxations traumatiques*" — 3. fasc.: „*Mém. sur la dilatation instantanée des rétrécissements de l'urètre*", av. 9 grav. — 4. fasc.: „*Anévrismes*"; ausserdem: „*Sur la myotomie oculaire*".

Wieger, Geschichte der Med. . . . in Strassburg, pag. 143. — Callisen, XXXIII, pag. 464. — Lorenz, IV, pag. 234. G.

Rigby, Edward R., geb. 27. Dec. 1747 in Chowbent (Lancashire), machte seine ersten Studien unter Leitung des berühmten Priestley, erlernte seit dem 14. Lebensjahre die Chirurgie bei Martineau in Norwich, beendigte dann seine Studien in London, liess sich darauf in Norwich nieder und widmete sich hier auch der geburtshilfl. Praxis. Er veröffentlichte seinen verdienstvollen „*Essay on the uterine haemorrhage which precedes the delivery of the full-grown foetus*" (London 1775; 6. Aufl. nach seinem Tode von J. G. Crosse mit biograph. Notizen, Norwich 1822), machte 1788 eine längere Reise nach dem Continent, speciell nach Frankreich, Italien und der Schweiz, wurde nach seiner Rückkehr 1789 Mitglied der R. C. S. Lond. und der Roy. Soc. daselbst, promovirte noch 1814 zum Dr. med. und starb 27. Oct. 1821. Seine Schriften sind: „*Essay on the use of red peruvian bark in the cure of intermittents*" (London 1783) — „*Charitable inoculation of the poor in Norwich*" (Norwich 1783) — „*Essay on the theory of the production of animal heat and its application to the treatment of cutaneous eruptions*" (Lond. 1785) — „*Chemical observations on sugar*" (Ib. 1788).

Crosse, A memoir of the life of . . . an der Spitze von: „On the uterine haemorrhage (6. ed. Lond. 1822). — Dechambre, 3. Série, V, pag. 49. Pgl.

Riggs, John M., geb. in Seymour, Connecticut, 25. Okt. 1811. 1835 bezog er das Washington Coll. zu Hartford um Geistlicher der Episkopalkirche zu werden, sattelte aber zur Medizin um, studierte am Jefferson Med. Coll. in Philadelphia und beschäftigte sich besonders mit der Zahnheilkunde unter Horace Wells in Hartford seit 1840. 1879 wurde er Ehrendoktor der Zahnheilkunde durch das Baltimore Coll. of Dental Surgery. Er war auch klinischer Lehrer der zahnärztlichen Abteilung an der Harvard Univ. und beschrieb die von ihm 1849 entdeckte und auch nach ihm benannte Krankheit, die Alveolar-Pyorrhoe in: „*Suppurative Inflammation of the Gums and Absorption of the Gums and Alveolar Process*" (Pennsylv. J. of Dental Sci. *3* (1876) S. 99—104). Uebrigens hatte diese Krankheit schon Pierre Fauchard (*2* S. 484) beschrieben in der 2. Aufl. (1746) von „*Le chirurgien dentiste*" (S. 275—277) vergl. a. Adolf Pansch, De pyorrhoea

alveolari s. gingivitide expulsiva. Dissert. Halis Saxonum 1864. R. war Mitglied der Connecticut Dental Ass. und 1867 ihr Präsident. Er war der Erste, der am 11. Dezember 1844 einen Zahn unter Narkose (Nitro-oxydgas) zog). Er starb an Lungenentzündung am 11. Nov. 1885.

Kelly a. Burrage S. 1038—1039. — Index catal. 2. s. *14* S. 625. — Am. J. Dent. Sc. Balt. 3. s. *19* S. 363 (C. F. F.). — Ind. pract. N.-York *6* (1885) S. 674. Hab.

Rigler, Lorenz R., zu Graz, geb. daselbst 20. Sept. 1815, war von 1833—37 ein Zögling der Josephs-Akademie in Wien, wurde 1838 mit der Diss. *„Ueber die Wuthkrankheit des Menschen“* Doctor, 1839 Assistent an Jaeger's Augenklinik, 1842, auf Ersuchen der türkischen Regierung, zusammen mit Dr. Eder zur Reorganisation der Militärspitäler nach Constantinopel gesandt, wo er das für 600 Kranke eingerichtete Spital Maltépe übernahm. Die von ihm daselbst angetroffenen Missstände, gegen die er einen erbitterten Kampf zu führen hatte, und die Verhältnisse des Landes hat er selbst in einem sehr freimüthigen Bericht (Oesterr. med. Wochenschr., 1842) veröffentlicht. Er erhielt, als er sich zur Rückkehr rüstete, mannigfache Zugeständnisse, hatte von 1843—49 eine ungemein ausgedehnte Praxis und erwirkte, dass in dieser Zeit 6 neue grosse Militärspitäler erbaut und nach seinen Angaben eingerichtet wurden. Im J. 1849 wurde er Lehrer an der med. Schule zu Galata-Sarai und Director des österr. Spitals in Pera. Auch veröffentlichte er in den „Med. Jahrbb.“, der „Zeitschrift der k. k. Gesellsch. der Aerzte“, der „Wiener med. Wochenschrift“ verschiedene Aufsätze und vereinigte einen grösseren Theil dieser zerstreut erschienenen Arbeiten später in dem Werke: *„Die Türkei und ihre Bewohner“* (2 Bde., Wien 1852), das eine erstaunliche Fülle von naturhistor., statist., ethnogr. und med. Mittheilungen enthält. Nachdem er noch bei dem Sultan Abdul Medjid eine Augenoperation 1855 mit Glück verrichtet, siedelte er, inzwischen zum Prof. der med. Klinik in Graz ernannt, 1856 dorthin über und eröffnete seine Klinik mit einer Rede (Wiener med. Wochenschr.), welche den Gang seines Lebens und seine Ansichten enthält. Als Mitglied der ständischen Medicinal-Commission wirkte er wohl noch auf dem Gebiete des öffentlichen Sanitätswesens, war bald auch in Graz ein sehr gesuchter Arzt, allein es war ihm nicht mehr lange in seinem Beruf zu wirken vergönnt, denn im Alter von erst 47 Jahren raffte ihn der Tod 16. Sept. 1862 dahin.

Heschl in Wiener Med. Wochenschrift 1862, pag. 667. — v. Wurzbach, XXVI, pag. 156. — Kirchenberger l. c. S. 172—175. G.

Rigler, Karl Theodor Johannes R., geb. 3. Aug. 1839 in Potsdam, studirte in Berlin, wo er 1862 zum Doctor promovirt wurde und von 1865—86 als prak. Arzt und Bahnarzt wirkte. Er war dann im Sommer als dirigir. kgl. Brunnenarzt in Bad Nenndorf, im Winter in Hannover thätig. Schriften: *„Ueber die Freigebung der ärztlichen Praxis“* (Berlin 1872) — *„Das medicinische Berlin“* (ebda. 1873) — *„Ueber die Folgen der Verletzungen auf Eisenbahnen, insbesondere der Verletzungen des Rückenmarks“* (Ebda. 1879) — *„Ueber die Eisenbahn-Berufskrankheit“* — *„Ueber das Eisenbahn-Rettungswesen“* — *„Die Homöopathie und ihre Bedeutung für das öffentliche Wohl“* — *„Bad Nenndorf“* Denkschrift zum 100jähr. Bestehen des Bades. (Berlin 1887) — *„Bad Nenndorf, seine Einrichtung und seine medizinische Bedeutung“* (Hannover 1888). Red.

Rigot, Félix Jean Jacques R., französ. Thierarzt, geb. 28. April 1803 zu Château-Gontier, als Sohn eines Thierarztes, studirte von 1820 an auf der Thierarzneischule zu Alfort, wurde Prosector bei dem Prof. Girard, 1822 Repetitor der Anat., 1833 Prof. adjoint, 1835 wirkl. Prof. und starb 17. Jan. 1847 nach 2jähr. Geisteskrankheit. Er hatte eine Abhandlung über die Gelenke des Pferdes (1826), einen topograph.-chirurg. Atlas desselben (1827), eine med. und hygien. Botanik (1832; 1845) herausgegeben und vor dem Ende seines Lebens die Heraus-

gabe eines: *„Traité complet d'anatomie des animaux domestiques"* (1840—45) begonnen, der von LAVOCAT vollendet worden ist. Unter seinen zahlreichen Arbeiten in Zeitschriften, namentlich thierärztlichen, heben wir hervor eine zusammen mit TROUSSEAU verfasste: *„Recherches nécroscopiques sur quelques altérations que subissent après la mort les vaisseaux sanguins, les poumons et la membrane muqueuse gastro-pulmonaire à l'état sain"* (Archives génér., 1826, 27).

Dechambre, 3. Série, V, pag. 52. — Schrader-Hering, pag. 350. G.

Rilliet, Frédéric R., geb. zu Genf 14. Juli 1814, studirte seit 1833 in Paris und begann schon während seines Internats zusammen mit seinem Freunde BARTHEZ eine Menge von Beobachtungen, speciell auf dem Gebiete der Kinderheilkunde, zu sammeln, welche die Grundlage zu dem berühmten, später veröffentlichten Werke über diese Disciplin wurden. Er promovirte 1840 mit der These: *„De la fièvre typhoïde chez les enfants"*, ging dann nach seiner Vaterstadt, liess sich dort in das Coll. de méd. der Facultät aufnehmen und kehrte hierauf zur Fortsetzung seiner wissenschaftlichen Arbeiten nach Paris zurück. Mehrere kleinere bemerkenswerthe pädiatrische Abhandlungen hatte er bereits veröffentlicht, als 1843 sein berühmter, zus. mit BARTHEZ bearbeiteter: *„Traité clinique et pratique des maladies des enfants"* (3 voll., Paris; 2. éd., 3 voll., Ib. 1853; deutsch von E. R. HAGEN, 3 Theile 1854—56) erschien. Nach Genf zurückgekehrt, erlangte R. daselbst eine umfangreiche Praxis, wurde im Jahre 1848 Arzt am allgemeinen Krankenhause, musste aber 1856 aus politischen Gründen dieser Stellung entsagen und starb 2. Juni 1861. Ausser den genannten Schriften veröffentlichte er noch: *„Mém. sur la pseudo-mélanose des poumons"* (Arch. génér. de méd., 3. Série, II, 1838) — *„Rech. sur la déformation rachitique de la poitrine"* (zus. mit BARTHEZ im Journ. des conn. méd.-chir., VII, 1840) — *„De l'inflammation franche des méninges chez les enfants"* (Arch. génér. de méd., 4. Série, XIII—XIV, 1846—47) — *„De l'inflammation limitée à la membrane séreuse ventriculaire et sur sa terminaison par une hydrocéphalie chronique"* (Ib. XV, 1847) — *„Mém. sur l'épidémie de rougeole qui a régné à Genève dans les premiers mois de l'année 1847"* (Gaz. méd., 1847) — *„Mém. sur les hémorrhagies intestinales chez les nouveau-nés"* (Ib. 1848) — *„Mém. sur une épidémie d'oreillons qui a régné à Genève pendant les années 1848 et 49"* (Ib. 1850) — *„De la paralysie essentielle chez les enfants"* (Ib. 1851) u. v. a.

Duval in Gaz. méd. de Paris. 1862, pag. 129, 143. — Dechambre, 3. Série, V, pag. 52. Pagel.

Rima, Tommaso, geb. 11. Dez. 1775 in Mosogno im Kanton Tessin, kam 1793 nach Rom, wo er sich in der philosophischen Fakultät der Sapienza einschrieb und gleichzeitig Anatomie, Physiologie, Medizin und Chirurgie hörte. Dann war er zwei Jahre Assistent im Hospital DEL SALVATORE in S. Giovanni in Laterano, promovierte 1799, wurde 1800 Militärarzt, war in den Kriegen Napoleons in Italien als glänzender Chirurg tätig, besonders bei Marengo, im Hospital von Alessandria, dann im Hospital San Ambrogio zu Mailand und im Hospital von Triest. Er kehrte dann in sein Hospital in Mailand zurück, gab klinischen Unterricht für die jungen Militärärzte, wurde 1811 Direktor des Militärhospitals zu Mantua, bekämpfte 1812 mit großem Erfolg eine heftige Epidemie von Augenblennorrhoe in Ancona. Als Sanitätsinspecteur errichtete er 1814 ein Militärhospital in Pavia, wurde jedoch am 18. Nov. in den Ruhestand versetzt, dann aber wieder angestellt, war 3 Jahre Primärchirurg in Ravenna, seit 1822 berühmter Prof. der Chirurgie zu Venedig. Er starb am 26. Februar 1843. Seine größte Leistung sind seine eingehenden Studien über die Varizen und ihre Radikaloperation, doch ist er auch sonst durch glänzend durchgeführte Operationen als einer der berühmtesten Militärchirurgen der damaligen Zeit zu rühmen.

Davide Giordano, Nel Centenario della dottrina di T. R. su le varici mentre si scopre a lui un ricordo marmorio e si inaugura il III Congresso della Società Ital. di Storia delle Science Mediche e Naturali. Rede am 13. Sept. 1925 gehalten. Abgedruckt in Scritti e Discorsi. Mailand 1930 S. 270—295. — Profili di Chirurghi militari Ital. Rom 1930 S. 17—22.

Hab.

Rincolini, Ernst Karl R., zu Brünn in Mähren, geb. daselbst 8. März 1785, studirte in Wien, wo er 1808 Doctor wurde, errichtete in Brünn eine Kinder-Krankenanstalt, die er persönlich leitete, war in den Kriegsjahren von 1809—14 Chefarzt verschiedener Militärspitäler in Brünn und Umgegend, wurde 1815 auch Districts-Impfarzt und war für die Kuhpocken-Impfung in wirksamster Weise thätig, indem er eine besondere Schrift über dieselbe in 2000 Exemplaren auf eigene Kosten herausgab. Er versah wiederholt provisorisch die Stelle des Kreisarztes zu Brünn, erhielt 1829 die Leitung des Strafhausspitals daselbst und 1832 das Physicat auf dem Spielberge, wo die Staatsgefangenen seiner Pflege anvertraut waren. Auch war er 48 Jahre lang als Theaterarzt thätig, wurde 1852 pensionirt und feierte 1858 sein 50jähr. Dr.-Jubiläum. Von seinen med. Schriften sind anzuführen: *„Brünns neue Badeanstalt“* (Brünn 1814) — *„Das Provinzial-Straf- und Arbeitshaus in Brünn u. s. w.“* (Ib. 1816) — *„Das Trentschiner Bad“* (Ib. 1817) — Uebersetzung aus dem Französ. von Ludw. Frank's „Sammlung kleinerer Schriften med.-prakt. Inhalts“ (Ib. 1817) — *„Ueber die Gefängnisskrankheiten“* (Ib. 1827; 2. Aufl. 1830). Ausserdem hatte er bedeutenden Antheil an der zur Widerlegung von Irrthümern bestimmten Schrift: „I prigioni di Spielberg“ (1844) und war ein fleissiger Mitarbeiter an vielen med. und anderen Zeitschriften, widerlegte z. B. die von dem Pariser Journ. de méd. über die Schlacht bei Austerlitz gebrachten Unrichtigkeiten, schrieb für die Moravia (1815, 1841): *„Mährens Heilbäder und Gesundbrunnen“* — *„Histor.-med. Notizen aus Mähren und Schlesien“*, ausserdem über Kunst, Literatur etc., lieferte viele Uebersetzungen aus verschiedenen Sprachen, besass eine Sammlung von mähr. Fossilien und Petrefacten, eine Sammlung von Bildnissen berühmter Aerzte u. s. w. und hinterliess bei seinem Tode, 28. März 1867, Materialien zu einer med. Topographie Brünns. Er gehörte während seines Lebens zu den Vertretern und Förderern des geistigen Lebens in Mähren und ist ihm ein wesentlicher Antheil an der Cultur dieses Kronlandes zu danken.

v. Wurzbach, XXVI, pag. 161. — Callisen, XVI, pag. 129; XXXI, pag. 467.

G.

Rindfleisch, Daniel R. (Bucretius), Sohn eines Breslauer Prof. der Med., wurde nach längerem Medicinstudium in Altdorf und an mehreren italien. und französ. Universitäten Mönch, verdient aber Erwähnung wegen seiner Ausgabe der 10 Bücher „De Corporis humani fabrica“ des A. Spigelius (Venedig 1627), welcher er die anatomischen Tafeln des Casserius (98 a. d. Zahl) beifügte.

Biogr. méd. III, pag. 41.

Wernich.

Rindfleisch, Georg Eduard R., geb. 15. Dez. 1836 in Cöthen (Anhalt), absolvierte seine med. Studien in Heidelberg, Halle und Berlin 1856—1860, wo er bei Virchow besonders arbeitete, dann kam er 1861 zu Heidenhain nach Breslau und habilitierte sich für pathologische Anatomie mit einer Schrift über die serösen Häute und einer Antrittsvorlesung über die Tuberkulose der Lungen. 1862 wurde er bereits als Lehrer der pathologischen Anatomie nach Zürich berufen, 1864 dort der erste a. o. Prof., 1865 ordentl. Prof. der pathologischen Anatomie in Bonn, 1874 in Würzburg, wo er 6. Dez. 1908 starb. Seine Hauptarbeiten sind: *„Lehrbuch der pathologischen Gewebelehre“* (Leipzig 1867/69; 3. Aufl. 1873; engl. Philadelphia 1872; London 1872/73; franz. Paris 1888) — *„Elemente der Pathologie, ein natürlicher Grundriss dieser Wissenschaft“* (Leipzig 1883; engl. Philadelphia 1884; franz. Paris 1886) — *„Ueber die organische Einheit“* (Würzburg 1883). In v. Ziemssen's Handbuch bearbeitete er die Tuberkulose,

publizierte zahlreiche Einzelmitteilungen in VIRCHOW's Archiv und andern Zeitschriften und wandte sich später besonders der Erforschung der Blutbildung zu. In einer Rektoratsrede *„Aerztliche Philosophie"* (Würzburg 1888) und in einem bei der Naturforscherversammlung zu Lübeck (1895) gehaltenen öffentlichen Vortrag über Neovitalismus begründete er eine philos. Auffassung der Natur, welche unter ausdrücklicher Ablehnung einer besonderen Lebenskraft, wie sie der alte Vitalismus annahm, die Bedeutung des Lebens sucht in der Darstellung einer immer vollkommener werdenden Selbstbestimmung der Lebewesen durch Arbeitsteilung (Altruismus, Organisation), auf menschlich-moralischem Gebiete der Freiheit durch die Nächstenliebe. Die Welt als Ganzes wird nach ihm nicht von außen bewegt, sondern hat die Ursachen ihrer Bewegung in sich, so daß die wachsende Bewegungsfreiheit der Lebewesen eine, wenn auch unvollkommene Nachbildung des Ganzen im Teil sei, aber auf eine Einheit von Kraft und Stoff hinweisend, für deren höhere Stufen unser Vorstellungsvermögen nicht ausreichend sei.

Die wissenschaftl. Arbeiten in „Festschrift f. G. E. v. R.", Leipzig 1907 S. 615 bis 619. — Max Borst in Münch. med. Wschr. 1906 S. 2448—50 (Bild); 1908 S. 2682. — Ders. Gedächtnisrede, Verhdlgn. der phys.-med. Gesellschaft z. Würzburg n. F. ***41*** (1909) S. 103—130 (Bild). — Gustav Braun, Rud. Virchow u. d. Lehrstuhl f. pathol. Anat. an d. Univ. Zürich. Zürich 1926 S. 58—60 u. S. 64. — Ind. catal. 2. s. ***14*** S. 629.

Pgl. Hab.

Rineck, Alexander R, zu Kiew, wurde im J. 1837 geb., war zuerst von 1855—59 Kanzleibeamter in Woronesh und trat 1860 in die medico-chir. Akademie zu St. Petersburg ein, nach Beendigung des Curses war er Militärarzt, erwarb sich 1867 den Grad eines Doctors der Med. und setzte seine Studien 2 Jahre im Auslande fort. Von 1870 an war er wiederum Militärarzt, bis er 1878 zum Prof. der theoret. Chirurgie, 1881 zum Prof. der operat. Chirurgie und chir. Klinik ernannt wurde. Er hat in russischen Journalen eine Anzahl von Abhandlungen drucken lassen.

Biogr. Lexikon der Prof. der Univ. Kiew, pag. 565—566. L. Stieda.

Rinecker, Franz von R., zu Würzburg, geb. 3. Jan. 1811 zu Schesslitz, (Oberfranken) bezog 1826, noch nicht 16 Jahre alt, zum Studium der Med. die Univ. München, später auch Würzburg, ging 1831 mit seinem Freunde MAHIR nach Polen, wo er während des Krieges Stabsarzt war, verwundet wurde und mit dem Falle Warschaus in russische Gefangenschaft gerieth. Auf der Rückreise besuchte er Wien einige Monate lang, beendigte seine med. Studien und wurde in München 1832 Dr. mit der Inaug.-Abh.: *„Die Entzündung der Gefäss-, Nerven- und Glashaut des Auges und ihre Ausgänge"*. Seit 1833 war er Assistent im Juliushospital zu Würzburg bei MARCUS, TEXTOR und JAEGER. Nur 9 Monate Privatdocent, wurde er 1837 zum Prof. e. o. der ambulanten Klinik, 1838 zum Prof. ord. der Arzneimittellehre und Poliklinik ernannt. Später las er auch noch Kinderheilkunde und war bis zum Schlusse seiner Laufbahn einer der fleissigsten Lehrer, nur mit einer einjähr. Unterbrechung 1840, 41, wo er eine wissenschaftl. Reise nach Frankreich und England unternahm. Nach seiner Rückkehr las er auch über die Fächer, mit denen er sich in der Zwischenzeit bekannt gemacht hatte, nämlich Mikroskopie und Experimental-Physiologie, errichtete mit LEYDIG als Assistenten ein physiol. Institut und wurde so der Wiedererwecker der anat.-physiol. Schule in Würzburg, die viele Jahre früher, unter DOELLINGER und HEUSINGER, ihre erste Blüthe gehabt hatte. 1863 trat R. von der Poliklinik in das Juliushospital über, übernahm die Psychiatrie und psychiatr. Klinik, für die ersten Jahre noch unter Beibehaltung der Arzneimittellehre, und 1872 die Abtheilung für Syphilis und Hautkrankheiten, für welche er eine eigene Klinik errichtete. 1864 erhielt er den Titel als Hofrath, 1880 als Geh. Rath. Sein 40jähr. Dienst-Jubil. wurde festlich begangen, ebenso sein Dr.-Jubil. Sein Tod erfolgte 21. Febr. 1883. — Für das Aufblühen der Würzburger med. Facultät war R.'s Wirken

von unschätzbarem Werth; die Berufungen von Kiwisch, Kölliker, Virchow waren vorzugsweise ihm zu danken; auch an den späteren Berufungen hatte er hervorragenden Antheil. Seine vielseitige, lebhafte, eigenartige Natur fand besonders Ausdruck in seiner Lehrthätigkeit; er hat fast alle Zweige des med. Wissens gelehrt, und obgleich er immer wieder an neue Fächer trat, hat er keines, das er gepflegt hatte, wieder ganz verlassen. Daneben hatte er Interesse für Kunst und Kunstgeschichte, für Landwirthschaft, für die kirchl. und polit. Bewegung. Besonders beliebt und lehrreich war seinen Schülern die Poliklinik, auf die er sehr viele Zeit und Mühe verwendete; aber auch die psychiatr. und syphilit. Klinik und Abtheilung sind von ihm, namentlich auch durch Verbesserung ihrer Localitäten, ausserordentlich gefördert worden. In literar. Arbeiten war R. sehr vorsichtig, fast zögernd, die Zahl seiner Publicationen ist daher nicht sehr gross; alle aber sind sorgfältig ausgearbeitet. Von besonderen Schriften sind anzuführen: *„Ueber die Krankheits-Constitution des J. 1835, beobachtet im Juliushospital zu Würzburg u. s. w.“* (Würzburg 1836) — *„Med. Statistik der poliklin. Anstalt an der . . . Universität zu Würzburg in ihrem 4 Decennium 1837—47“* (Ib 1848) Er hat u. A. die ersten Fälle von Meningit. cerebrospinal. epidemica in Deutschland zu Würzburg erkannt und veröffentlicht, einen der ersten Fälle von Pseudohypertrophie der Muskeln in den Verhandl. der Würzburger physik.-med. Gesellsch. beschrieben, das Knotensyphilid der Kinder entdeckt, namentlich aber zahlreiche Schüler zu tüchtigen Arbeiten angeregt. Bei allen Ständen war er ein gesuchter Arzt und Consiliarius und mit grosser diagnost. Sicherheit verband er eine ungemein gewandte und vielseitige Therapie. Unermüdlich hat er für die Hochschule, für den med. Unterricht und für das wissenschaftl. Leben in Würzburg gearbeitet.

C. Gerhardt in: Sitzungs-Berichte der Physikal.-med. Gesellschaft zu Würzburg. Jahrg. 1883, pag. 120, 129. — Callisen, XXXI, pag. 467. — Kirchhoffs D. Irrenärzte *1* S. 244—247 (Kraepelin). — Allgem. dtsch. Biogr. *28* S. 628. G.

Ring, John R., geb. 1752, war Wundarzt in London, Mitglied des R. C. S. daselbst und hat sich besonders durch seine Propaganda für die Kuhpockenimpfung verdient gemacht. Er starb 7. Dec. 1821 in London. Seine Schriften sind: *„A treatise on the gout etc.“* (London 1811) — *„A treatise on the cow-pox, etc.“* (2 voll., Ib. 1801—3), dann eine Reihe von polemischen Aufsätzen gegen die Gegner der Impfung und viele Journal-Abhandlungen im Lond. Med. Journ., Lond. Med. and Phys. Journ., Edinb. Med. and Surg. Journ. u. A.

Dechambre, 3. Série, V, pag. 53. — Callisen, XVI, pag. 130; XXXI, pag. 467. Pgl.

Ringer, Sidney, geb. 1835 zu Norwich (Norfolk), war Arzt am Univ. Coll. Hosp. und Prof. der klinischen Medizin in London. Er starb 14. Okt. 1910. Bekannt ist die nach ihm bezeichnete, dem Blutserum ähnliche Nährlösung.

Proc. Roy. Soc. s. B. *84* (1912) S. I—III (Bild). — Biochem. J. Liverpool *5* (1910/11) S. I—XIX (B. Moore). — Dict. nat. biogr. 2. suppl. vol. III 1912 S. 200. — Ind. cat. 3. s. *9* S. 240. — Brit. med. J. 1910, 2 S. 1384—86. — Lancet 1910, 2 S. 1586. H. V. Hab.

Ringland, John R., zu Dublin, geb. 1816, war Dr. med., Senior Master des Coombe Lying-in Hosp., Doc. d. Geburtshilfe bei der Ledwich med.-chir. Schule, gewesener Präsident der Dubliner geburtshilfl. Gesellsch. und der Med. Society des College of Physic., Censor und Fellow des Coll. of Physic. und gehörte zu den hervorragendsten Geburtshelfern der irischen Hauptstadt. Seine Beiträge zur geburtshilfl. Literatur waren zahlreich und bedeutend; es befinden sich darunter: *„Annals of midwifery in Ireland“* — *„Case of vicarious menstruation treated by creasote“* — *„Amaurose survenue pendant la parturition“* — *„Labour rendered tedious by anomalous condition of pelvis“* — *„Accidental injuries to*

the foetus“ — „*Version in contracted pelvis*“ u. s. w. Er starb, 60 Jahre alt, 7. Juli 1876.

Brit. Med. Journ. 1876, II, pag. 130. G.

Ringseis, Johann Nepomuk von R., geb. zu Schwarzhofen in der Oberpfalz 16. Mai 1785, bezog 1805 die Universität Landshut, wo er, begabt mit scharfem Urtheil und einem riesenhaften Gedächtniss, unter den Studirenden schon durch seine Kenntnisse in den philosophischen und medicinischen Fächern hervorragte, weshalb er 1810 zum klininischen Assistenten Roeschlaubs ernannt wurde. Im Jahre 1812 wurde er zum Doctor promovirt und machte dann eine 4jährige Studienreise nach Wien, Berlin und Paris. In diese Reise fiel auch seine Thätigkeit als Feldspitalarzt bei den bayerischen Truppen im Jahre 1815 zu Montargis in Frankreich. Im Jahre 1817 wurde er Primararzt im allgemeinen Krankenhause zu München, Professor an der med. prakt. Lehranstalt. 1818 Regierungs-Medicinal-Rath. In den Jahren 1817, 18 und später wieder, im Jahre 1820 und 1823/24, begleitete er den damaligen Kronprinzen Ludwig auf seinen Reisen nach Italien. Bei Verlegung der Universität von Landshut nach München wurde R. 1826 zum ord. Prof. der Med. ernannt, nachdem ihm 1825 die Stelle eines Ober-Medicinal-Rathes und med. Referenten im Staatsministerium des Innern übertragen worden war. Der Akademie der Wissenschaften gehörte er seit dem J. 1824 an. Dazu erhielt er noch im J. 1841 die Geheimrathswürde. Den Anforderungen dieser Stellungen kam er mit grosser Pflichttreue nach. Mit besonderem Eifer widmete er sich dem Lehramt, wie er denn auch 2mal das Rectorat der Universität bekleidet hat, die mit grosser Theilnahme sein 50jähr. Dr.-Jubil. 1862 beging. In der Medicin war er aus Roeschlaub's Schule hervorgegangen, welche sich an eine allgemeine philosoph. Weltanschauung anlehnte. Auf Grund derselben bewahrte R. sich, neben seiner Berufswissenschaft, ein lebhaftes Interesse für Philosophie, Theologie, Kunst und Politik und verfolgte alle literar. Erscheinungen auf diesen Gebieten, die er auch gelegenheitlich in den Kreis seiner med. Vorlesungen zog. Ein frommer, strenggläubiger Katholik, verfolgte er bei denselben eine eigenartige Richtung, welche er in unerschütterlicher Ueberzeugungstreue, sowohl in seinen wissenschaftl. Veröffentlichungen, besonders in seinem „*System der Medicin. Ein Handbuch der allgemeinen und speciellen Pathologie und Therapie*“ (Regensburg 1841), als auch bei sonst sich bietender Gelegenheit, so in seinen Rectorats-Reden, wie im Ständehaus, in das er als Vertreter der Universität gewählt worden war, zu lebhaftem Ausdruck brachte. Er ging in der genannten Schrift, von der jedoch nur der 1. Theil: „Die allgemeine Pathologie und Therapie“ erschien, von der Ansicht aus, dass die Medicin wie alle Wissenschaften ihre Principien in der traditionellen Offenbarungslehre haben. Das genannte Handbuch bezeichnete er als einen Versuch zur Reformation und Restauration der med. Theorie und Praxis. Auf Grundlage der Offenbarungslehre gedachte er eine kirchliche Medicin zu begründen. Die Krankheit betrachtete er als Folge der Sünde, Sacramente, Sacramentalien und Gebet als Heilmittel. Daneben aber machte er in der med. Klinik im Krankenhause, von der er erst im J. 1851 entbunden wurde, ergiebigen Gebrauch von Blutentziehungen, Brech- und Abführmitteln. Stellenjäger mögen dem mächtigen Chef des Medicinalwesens wohl zeitweilig ihre Zustimmung zu seinen Ansichten ausgesprochen haben; Schüler und Anhänger derselben auf längere Zeit fand er nicht. Die ganze med. Jugend hatte sich der neuen naturwissenschaftl. Richtung in der Medicin zugewendet. Nachdem R. gegen dieselbe und ihre Vertreter, Schoenlein, Wunderlich, Siebert, Henle, Virchow, Lotze, in Kampf getreten war, konnte es an kräftiger Erwiderung seiner Angriffe nicht fehlen. Gegen dieselben hat der alte Kämpe seine letzten Kräfte nutzlos verbraucht. Als Medicinalreferent im Ministerium des Innern fand er die bayerische Medicinalverfassung durch seinen Amtsvorgänger, den Organisator Simon von Haeberl, schon ausgebaut. Doch förderte er einige Theile

derselben: die Schutzpockenimpfung, die Neuordnung der Apothekenverhältnisse, das Irren- und Krankenhauswesen. Erst im J. 1871 erfolgte seine Pensionirung als Ministerialreferent. Auch in dieser Stellung hat sich der rechtliche Sinn R.'s bewährt. Die letzten Jahre seines Lebens hat er auf seinem Landhaus in Tutzing am Starnberger See verbracht, wo er 22. Mai 1880, im Beginn des 96. Jahres, starb und begraben liegt. Kaulbach hat die originelle äussere Erscheinung des Mannes mit dem wie aus Erz gemeisselten Antlitz, wie man ihn bei jedem Wetter, unbekümmert um den Lärm der Strassen, immer lesend, dieselben durchschreiten sah, auf einem seiner Wandbilder an der neuen Pinakothek dargestellt. Wenn dieses Bild durch der Witterung Ungunst verwischt sein wird, so ist für die Erhaltung des Andenkens an R. am besten gesorgt durch die von seiner Tochter Emilie veröffentlichten *„Erinnerungen des Dr. Joh. Nep. v. Ringseis, gesammelt, ergänzt und herausgegeben von Emilie Ringseis“* (Regensburg und Amberg, 4 Bde. 1886—1892.)

Prantl in der Chronik der Ludwig-Maximilian-Universität für das J. 1879—80, pag 6. — Kerschensteiner, J. N. v. R., zum Gedächtnisse an dessen 100jähr. Geburtstag (16. Mai 1785). Allgem. Zeitung, Beil., 16. Mai 1885, pag. 1979. — Allgem. dtsche. Biogr. 28 S. 635—640. — Bettina Ringseis, J. N. R., ein Lebensbild mit Porträts, Regensburg 1909. — O. Neustätter in Dtsch. med. Wschr. 1913 Nr. 6. — B. Lang in „Kleine Lebensbilder“ Bd. 30. München 1930.

Seitz.

Rinna, Ernst R. von Sarenbach, zu Wien, geb. 11. Jan. 1793 zu Görz in Friaul, studirte in Wien, wurde daselbst 1816 Doctor und gleich darauf Secundararzt im Allgem. Krankenhause, 1817 Districts-Physicus des neu errichteten Physicats zu Mariazell in Steiermark und Arzt des dortigen k. k. Eisengusswerkes. 1820 erhielt er das Districts-Physicat in Sieghartskirchen, 1821 das Versorgungshaus-Physicat zu Mauerbach bei Wien, wurde 1823 Polizei-Bezirksarzt in der Wiener Vorstadt Rossau, 1824 auf Veranlassung des 1. kaiserl. Leibarztes Freih. von Stifft Hofarzt und zum Hofreisearzt designirt, übernahm 1827 die einstweilige ärztliche Besorgung der k. k. Burgwache, begleitete den Kaiser zu den Krönungsfeierlichkeiten nach Pressburg (1830) und Prag (1836) und leistete am Hofe anderweitige Dienste. Literarisch hat er sich durch Herausgabe eines: *„Repertorium der vorzüglichsten Curarten, Heilmittel, Operationsmethoden“* (2 Bd., Wien 1833) und das: *„Klinische Jahrbuch des laufenden Jahrzehnds, oder Curarten, Heilmittel u. s. w.“* (2 Bd., Ib. 1835, 36) bekannt gemacht. Er starb jedoch, als k. k. Hofrath, Mitglied der med. Facultät, bereits im 44. Lebensjahre, 23. Mai 1837.

J. v. Vering in Hufeland's Journal der Heilkunde. 1838, LXXXVI, pag. 99. — J. J. Sachs, Med. Almanach für das Jahr 1839, pag. 30. — Callisen, XVII, pag. 26; XXXI, pag. 97. — v. Wurzbach, 26. Teil S. 165.

G.

Rinne, Heinrich Adolf R., geb. 24. Januar 1819 zu Vlotho an der Weser, studierte in Göttingen und München, promovierte in Göttingen und praktizierte dort in den folgenden Jahren. Herbst 1857 siedelte er nach Sandstadt bei Stade, 1860 nach Holle bei Hildesheim über. Frühjahr 1868 wurde er an der Irrenanstalt Hildesheim angestellt, starb aber bereits 26. Juli 1868 an Dysenterie. Von seinen Schriften nennen wir: *„Ueber das Stimmorgan und die Bildung der Sprache“* (Mueller's Arch. 1850) — *„Beiträge zur Physiologie des menschlichen Ohres“* (Prager Vierteljahrsschr. *12*, 1 (1855) S. 71—123. Hier wird der nach ihm benannte „Rinnesche Versuch“ beschrieben (Vgl. Politzer, Gesch. d. Ohrenheilk. *1* S. 81—82, S. 80 Bild) — *„Beiträge zur Physiologie des menschlichen Ohres“* (Z. f. rationelle Med. *24* (1864) S. 12. Handelt über Ohrmuschel und Knochenleitung) — *„Ueber die Formen des Himmelsgewölbes“* (Ebenda *28* (1866) S. 157) — *„Materialismus und ethisches Bedürfnis in ihrem Verhältnisse zur Psychologie“* (Braunschweig 1868).

H. V. Hab.

Riolan, Jean R., der Vater, in einem Dorf bei Montdidier in der Nähe von Amiens 1538 geboren, kam noch jung nach Paris, und promovirte 1574 zum Dr. med. 1586 und 1587 war er Decan der med. Facultät in Paris und starb 18. Okt. 1605. R. war ein Anhänger der alten Medicin und einer der erbittertsten Gegner der durch die Paracelsisten eingeführten Neuerungen. Unter dem Pseudonym „Antarvetus" schrieb er mehrere Polemiken gegen DU CHESNE, HARVET, LIBAVIUS, LE PAULMIER und andere Vertheidiger der chemischen Mittel Chirurgen und Apotheker. Die wichtigsten seiner Schriften sind: „*De primis principiis rerum naturalium libri tres*" (Paris 1571, 1601; Montbéliard 1588) — „*Ad impudentiam quorundam chirurgorum qui medicis aequari et chirurgiam publice profiteri volunt*" (Paris 1577) — „*Comparatio medici cum chirurgico. Ad castigandam quorundam chirurgicorum audaciam, qui non possunt tacere nec bene loqui*" (Ebenda 1577) — „*Commentarii in sex posteriores physiologiae Fernelii libros*" (Paris 1577, 1601; Montbéliard 1589; Antwerpen 1601) — „*Ars bene medendi*" (Lyon 1589; Paris 1601, 1618) — „*Ad libros Fernelii de abditis rerum causis commentarii*" (Ebenda 1598, 1602) — „*Universae medicinae compendium*" (Paris 1598, 1626; Basel 1601; unter dem Titel: „*Artis medicinalis theoricae et practicae systema*" ab EMANUELE STUPANO emendat. Basel 1629) — „*Ad Libavii maniam responsio, pro censura scholae Parisiensis contra alchymiam lata*" (Paris 1600) — „*Chirurgia*" (Leipzig 1601; Paris 1618; franz. Paris 1669) — „*Comparatio veteris medicinae cum nova*" (Paris 1605) — „*Opera omnia*" (Ebenda 1609, 1610, 1619; Frankfurt 1611).

Le Fort in Conférences historiques faites à la Fac. de méd. de Paris pendant... 1865. — Biogr. méd. VII, pag. 23. — Dechambre, 3. Série, V, pag. 54.

Pagel. Hab.

Riolan, Jean R., der Sohn, geb. 20. Febr. 1580 in Paris, studirte und promovirte daselbst 1604, bekleidete seit 1613 die Professur der Anat. und Botanik, war Leibarzt Heinrich's IV. und Ludwig's XIII., sowie 1. Arzt der Königin-Mutter Maria von Medicis, die er später in's Exil begleitete und bis zu ihrem Tode behandelte. Darauf kehrte er nach Paris zurück, erhielt dort den eigens für ihn creirten Lehrstuhl der Anat., Botanik und Pharmacie und entwickelte eine ausserordentlich glänzende Lehrthätigkeit, so dass er eine Menge Zuhörer hatte. Insbesondere widmete er sich eingehenden anatomischen Untersuchungen und betonte in seinen Vorlesungen den Werth guter anatomischer Kenntnisse für die prakt. Med. Auch verband er mit seinen anat. Vorlesungen zugleich das Wissenswertheste aus der pathol. Anat. Trotzdem sich R. zweimal in Folge seiner Steinbeschwerden der Operation der Sectio alta hatte unterziehen müssen (1641 u. 42), erreichte er doch das hohe Alter von 77 Jahren und starb erst 19. Febr. 1657. — Er war einer der tüchtigsten Anatomen seiner Zeit und hat sich durch seine guten Beschreibungen des Netzes, des Mesenteriums, der Fettanhänge des Dickdarms, der Samencanälchen, durch die Entdeckung der Kiemenspalten, durch Entdeckung zahlreicher Muskeln, durch Schilderung der halbmondförmigen Zwischenknorpel im Kniegelenk, u. a. m. bleibende Verdienste um die Ausbildung der Anat. erworben. Aber er war trotz seiner Gelehrsamkeit in Folge seiner Charaktereigenthümlichkeiten, namentlich seiner Streitsucht, Heftigkeit des Wesens und Unbescheidenheit, von seinen Zeitgenossen wenig geliebt. In dieser Beziehung ist seine nicht gerade rühmenswerte starrsinnige Opposition gegen die HARVEY'sche Lehre hervorzuheben. Uebrigens war R. einer der wenigen Gegner HARVEY's, die dieser ernster nehmen und einer besonderen Antwort würdigen musste (vergl. III S. 78). Der Haupteinwand, den R. gegen die neue Lehre machte, bestand darin, dass er den kleinen Kreislauf leugnete, weil nach seiner Meinung die Lungen den Andrang einer solchen Menge von Blut, wie sie nach HARVEY (eigentlich schon SERVET) durch die Art. pulmon. und die Lungen treten müsste, nicht ertragen könnten. R.'s Hauptschriften sind folgende: „*Antropographia*" (Paris 1618; Frankfurt 1626) — „*Anatomica humani foetus*

historia" (Paris 1618; Genf 1624) — „*Anatomia seu anthropographia*" (Paris 1626, 1649 und öfter) — „*Encheiridium anatomicum et pathologicum*" (Ib. 1648, 1658; Leyden 1649, 1675; Jena und Leipzig 1675; Frankfurt 1677; französisch Paris 1653, 1661; Lyon 1682) — „*Opuscula anatomica nova* (London 1649) — „*Opuscula anatomica varia et nova*" (Paris 1652) — „*Opera anatomica vetera recognita et auctiora etc.*" (Ib. 1650); ferner hat R. zahlreiche Streitschriften gegen BARTHOLINUS und PECQUET veröffentlicht, deren Entdeckungen er zu bekämpfen suchte, so in: „*Opuscula anat. nova, judicium novum de venis lacteis tam mesentericis quam thoracicis adversus Th. Bartholinum*" (Paris 1653) — „*Animadversiones secundae ad anatomicam reformationem Th. Bartholini*" (Ib. 1655) — „*Responsio prima edita anno 1652 ad experimenta nova anatomica Joannis Pecqueti etc.*" (Ib. 1655) — „*Responsio altera*" (Ib.). (Ueber seinen Streit mit HABICOT und R.'s „*Gigantomachie pour répondre à la gigantostéologie*" s, Bd. III S. 5.

Ind. cat. 2. s. *14* S. 631—632. — Biogr. méd. VII, pag. 23. — Dict. hist. III, pag. 813. Dechambre, 3. Série, V, pag. 55. — R. v. Töply, Jean Riolan d. Jüngere. Internat. klin. Rundschau Wien *8* (1894) S. 1512, 1576. Pagel.

Ripault, L.-H.-Antoine R., geb. 1807 in Paris, studirte daselbst, promovirte 1836 mit der These: „*Sur l'amincissement des parois de la matrice*" und liess sich darauf in Dijon nieder, wo er als beliebter Praktiker 1856 starb. Er schrieb noch: „*Quelques réflexions sur le choléra-morbus etc.*" (Paris 1832) — „*Quelques propositions sur les fonctions du foie et de la veine porte etc.*" (Ib. 1839) — „*Tableau indicatif des maladies qui peuvent motiver l'ablation en totalité de l'os maxillaire supérieur et de celles qui ne motivent pas cette opération*" (Ib. 1847), sowie Aufsätze in den Arch. gén. de méd., Revue méd. etc.

Dechambre, 3. Série, V, pag. 57. Pgl.

Ripping, Ludwig Hugo R., zu Düren, Rheinprovinz, geb. 27. Oct. 1837 in Gieboldehausen (Prov. Hannover) als Sohn eines Arztes, studirte in Göttingen die Rechte und dann Med., war 1863—65 Assistent am patholog. Institute zu Göttingen, wurde 1864 in Hannover als Arzt approbirt, begann 1865 seine psychiatr. Laufbahn als provisor. Hülfsarzt an der Heil- und Pflege-Anstalt zu Hildesheim unter SNELL'S Leitung und verblieb an dieser Anstalt, allmählich zum 1. Hilfsarzt aufrückend, bis 1871, wo er als 2. Arzt an die Rheinische Provinzial-Irren-Heilanstalt zu Siegburg übersiedelte. 1875 wurde er zum Director dieser Anstalt ernannt, deren Leitung er 1876 übernahm, 1878 aber die der neu erbauten Prov.-Irrenanstalt in Düren, welche er einrichtete und eröffnete, unter Uebernahme der in der Anstalt zu Siegburg befindlichen Geisteskranken und Beamten. Er schrieb: „*Beiträge zur Lehre von den pflanzlichen Parasiten beim Menschen (I. Nagelpilze; II. Puccinia favi; III. Miescher'sche Schläuche)*" (HENLE'S und PFEUFER'S Zeitschr., 1864, mit 1 Taf., 3. R., Bd. XX) — „*Ueber die Therapie der Onychomycosis*" (Deutsche Klinik, 1865) — „*Ueber die Sandgeschwulst bei Geisteskranken*" (Allgem. Zeitschr. f. Psychiatrie, XXII, mit 1 Taf.) — „*Ueber einen Fall von angeborenem Herzfehler bei einem Epileptischen*" (HENLE'S und PFEUFER'S Zeitschr., 3. R., XXVIII, m. 1 Taf.) — „*Ueber einige mikroskop. Befunde in der Hirnrinde von Geisteskranken, die in Melancholie verstorben*" (Allg. Zeitschr. f. Psych., XXVI, mit 2 Taff.) — „*Ueber einige Fälle von Hirngeschwülsten bei Geisteskranken*" (Ib. XXX) — „*Ueber die cystoide Degeneration der Hirnrinde bei paralyt. Geisteskranken*" (Ib. XXX, mit 1 Taf.) — „*Ueber einen modernen psychiatr. Rechtsfall*" (Vierteljahrschr. f. gerichtl. Med.) — „*Ueber die Mitbetheiligung des Ependyms an den pathol. Veränderungen des Gehirns und seiner Häute bei Geisteskranken*" (Allg. Zeitschr. f. Psych., XXXVI, mit 1 Taf.) — „*Ueber die Beziehungen der Syphilis zu den Geistes-*

krankheiten mit und ohne Lähmungen" (Ib. XXXVII) — „*Ueber die Beziehungen der sogen. Frauenkrankheiten zu den Geistesstörungen der Frauen*" (Ib. XXXIX) — „*Die Geistesstörungen der Schwangeren, Wöchnerinnen und Säugenden. Monographisch bearbeitet*" (Stuttgart 1877). Er starb 8. Februar 1898.

Allg. D. Biogr. *53* S. 403. — Laehr, Gedenktage 4. Aufl. S. 2, 131. Red.

Riquinus, Simon R., verfaßte mit dem Grafen Hermann von Neuenaar (s. diesen) eine Schrift über den englischen Schweiß (Köln 1529). (Vgl. Gruner, Scriptores de sudore anglico. Jena 1847, S. 93—116.) R. war Leibarzt am klevischen Hofe und datiert die Schrift „*Benrath 10. September 1527*". Hab.

Risenko, Wassilj Pawlowitsch R., geb. in Kiew 27. Dec. 1784, studirte Med. in Moskau von 1801 ab, wurde 1806 zur Fortsetzung seiner Studien nach Petersburg geschickt und erwarb sich 1810 in Moskau den Grad eines Dr. med. 1811 wurde er zum Adjuncten, 1814 zum a. o. Prof. ernannt und las Diätetik, allgemeine Pathologie, Frauen- und Kinderkrankheiten und Geburtshilfe. Im J. 1819 wurde R. zum ord. Prof. der Geburtshilfe gewählt und wirkte in dieser Stellung bis zu seinem Tode 11. Jan. 1827. Er war ein äusserst beliebter und angesehener Arzt und Lehrer. R. hat eine Reihe med. Abhandlungen (in russ. Sprache) in dem Journal der phys.-med. Gesellschaft in den Jahren 1811, 12, 14, 16 und 21 drucken lassen.

Biogr. Lexikon der Moskauer Prof. Moskau 1855, II, pag. 350—51. L. Stieda.

Ristelhueber, M.-A. R., geb. 12. Nov. 1785 in Saverne, studirte in Strassburg, machte 1806—7 als Militärwundarzt den Feldzug in Deutschland mit, promovirte 1810 in Strassburg mit der Diss.: „*De la gestation considérée par rapport à la femme*", wurde 1814 Director der Militärspitäler eines Arrondissements in Deutschland, 1819 Assistenzarzt am Hospital zu Strassburg, widmete sich später dem Specialstudium der Psychiatrie, schuf und organisirte die Anstalt in Stephansfeld und wurde 1840 als Director der Provinzial-Arbeitsanstalt nach Brauweiler versetzt. Zuletzt begab sich R. wieder nach Strassburg zurück und starb daselbst 3. Febr. 1865. Von seinen zahlreichen Veröffentlichungen führen wir an: „*Des naissances tardives et des naissances précoces*" (Strassb. 1814) — „*Rapports et consultations de médecine légale*" (Paris 1821; Strassb. 1823, 4. Bde.) — „*Ueber die Nothwendigkeit der Errichtung von Arbeits- und Erziehungs-Anstalten für sittlich verwahrloste Kinder etc.*" (Stuttgart 1828) — „*Notice sur le service des aliénés de l'hôp. civil de Strasbourg*" (Strassb. 1835). Auch war R. seit 1835 Mitredacteur des Arch. méd. de Strasbourg.

Dechambre, 3. Série, V, pag. 64. Pgl.

Risueño de Amador, Benigno Juan Isidoro R., geb. 13. Febr. 1802 in Cartagena (Spanien), war schon Mitglied der Akad. der Med. des Kgr. Murcia, als er nach Montpellier zu weiteren Studien sich begab. Er gewann daselbst 1829, zusammen mit Dezeimeris, den von Moreau de la Sarthe ausgesetzten Preis für seine Arbeit: „*Mém sur les constitutions médicales et les épidémies*", promovirte 1830 in Montpellier mit der These: „*Quelques propositions de philosophie médicale*", erhielt 1837 einen eigens für ihn eingerichteten Lehrstuhl der Pathol. und allgem. Therapie an der med. Facultät, huldigte aber später der Homöopathie und starb 5. Aug. 1849. Er war seit 1838 Mitredacteur der Revue méd. und publicirte noch: „*Mém. sur le calcul des probabilités appliqué à la médecine*" (Paris 1837) — „*Discours sur cette question: Qu'est-ce que la pathologie générale?*" (Antrittsrede, Montpellier 1839) — „*Mém. sur l'action des agents imperceptibles sur le corps vivant*" (Ib. 1846) — „*Influence de l'anat. pathologique sur la médecine depuis Morgagni jusqu'à nos jours*" (Paris 1837, preisgekr. von der Acad. de méd.; holländ. Amsterd. 1840) u. A. m.

Dechambre, 3. Série, V, pag. 64. — Callisen, XVI, pag. 145; XXXI, pag. 471. Pgl.

Ritchie, Charles George R., zu London, Sohn des Prof. der Med. R. zu Glasgow, promovirte daselbst und widmete sich der Geburtshilfe, indem er in Paris unter DUBOIS und PAJOL, und in Wien, sowie in Würzburg unter SCANZONI Studien machte, KÖLLIKER'S Vorlesungen über Embryologie hörte, endlich auch noch zu SIMPSON nach Edinburg ging und einer seiner Privat-Assistenten wurde. Er war darauf Resident Physic. im Roy. Hosp. für kranke Kinder und liess sich 1863, erst 21 Jahre alt, in London nieder, wo ihm vermöge seiner umfassenden Bildung und seines gewinnenden Aeusseren glänzende Erfolge in Aussicht standen, die indessen durch seinen 22. Dec. 1865 plötzlich erfolgten Tod ein unerwartet frühes Ende fanden. Die von ihm hinterlassenen: *„Obstetrical reports"* und die erst kurz vor seinem Tode erschienene Abhandlung: *„Ovarian pathology"* waren die schätzenswerthen ersten Früchte seiner Arbeit.

Lancet. 1865, II, pag. 739. G.

Ritgen, Ferdinand August Max Franz von R., geb. 11. Oct. 1787 im Dorfe Wulfen (Grafsch. Salm-Salm in Westfalen) bei einer vorübergehenden Anwesenheit seiner Mutter daselbst, studirte seit 1806 und promovirte 1808 in Giessen, wurde in demselben Jahre Physicatschirurg des Amtes Belke, erhielt 1809 die Erlaubniss zur Ausübung der inneren Med., wurde Amtsphysicus zu Stadtberg und 1811 zu Medebach, 1814 5. Prof. der med. Facultät zu Giessen für Chir. und Geburtshilfe, zugleich Director der neu gegründeten Entbindungsanstalt und Referent für die Medicinal-Angelegenheiten bei der Regierung der Provinz Oberhessen mit dem Titel Medicinalrath, 1817 4. ord. Prof. der med. Facultät, 1821 wirkl. Regierungsrath, 1823 Ehrendoctor der philos. Facultät zu Giessen, 1824 Arzt am Stadthospitale, wo er eine med.-chir. Klinik errichtete, war von 1826—27 Rector der Universität, erhielt 1830 den Titel Geh. Med.-Rath, legte 1833 seine akademischen Aemter nieder, hielt aber noch Vorträge an der Universität, wurde 1840 geadelt, feierte 1858 sein 50jähr. Dr.-Jubil. und starb 14. April 1867. R. war einer der hervorragendsten Geburtshelfer seiner Zeit und ist in der Geschichte seiner Wissenschaft besonders dadurch bekannt geworden, dass er 1820 noch zum letzten Male die Operation der Symphyseotomie vollzog. Die wichtigsten seiner zahlreichen Arbeiten betreffen die Lehre vom Dammschutz, von der Beckenenge, der künstlichen Frühgeburt, dem Geburtsmechanismus, den Kindeslagen etc. Er veröffentlichte u. A.: *„Jahrbücher der Entbindungsanstalt zu Giessen u. s. w."* (2 Bde., Giessen 1819—21) — *„Die Anzeigen der mechanischen Hilfe bei Entbindungen"* (Ib. 1820) — *„Handbuch der niedern Geburtshilfe"* (Ib. 1824, für Hebeammen) — *„Geschichte eines mit ungünstigem Erfolge verrichteten Bauchscheidenschnitts etc."* (Heidelb. klin. Annalen, 1825, Bd. I) — *„Ueber die Anwendung des Gehörsinns zur Erforschung von Schwangerschaft, Kindeslage etc."* (MENDE'S Beobachtungen und Bemerkungen aus der Geburtskunde, 1825, Bd. II) — *„Pathologie und Therapie der Afterbildungen"* (Berlin 1828) — *„Beiträge zur Aufhellung der Verbindung der menschlichen Frucht mit dem Fruchthälter und der Ernährung derselben"* (Leipz. u. Stuttg. 1835) — *„Probefragment einer Physiologie des Menschen, enthaltend die Entwicklungsgeschichte der menschl. Frucht"* (Cassel 1832) — *„Das Medizinalwesen des Grossherzogtums Hessen"* (Darmstadt 1840—42) — *„Lehr- und Handbuch der Geburtshilfe für Hebeammen"* (Mainz 1848) — *„Das alterswidrig gebaute Frauenbecken nebst Vorschlag einer ständigen Buchstabenbezeichnung der Beckenmaasse"* (Giessen 1853), sowie Beiträge, Aufsätze und Abhandlungen in zahlreichen Zeitschriften, so in der Zeitschr. für Geburtskunde, deren Mitredacteur er seit 1826 war, in der Monatsschr. für Geburtskunde, in der *„Geschichte der Forschungen über den Geburtsmechanismus"*, welche er zus. mit STAMMLER, KNOES, FRESENIUS u. A. (Giessen 1854—59 in 2 Bdn.) herausgab, in HENKE'S Zeitschr. f. Staatsarzneik., in den Heidelb. klin. Annalen, im Berl. encyklop. Wörterb. der med. Wissensch., SCHMIDT'S Jahrbb. d. Med. u. s. w., u. s. w. Uebrigens ist R. auch Verf. einiger

werthvoller Aufsätze physikal. und chem. Inhalts. Der Ritgensche Handgriff besteht im gleichzeitigen Druck von Mastdarm und Damm her zur Herausbeförderung des Kopfes bei Hinterhauptslagen. Die Ritgensche Mutterhalskrause ist die ringförmig um die Cervix oberhalb des Scheidengewölbes auftretende Schwellung bei Schwangerschaft.

Justi, pag. 550—61. — Scriba, I, pag. 317; II, pag. 590. — Birnbaum, Monatsschr. f. Geburtsk. 1867, XXIX, pag. 443. — Callisen, XVI, pag. 146—153; XXXI, pag. 472—474. — Ed. Wolf, Ferd. A. M. F. von R., Ein Beitrag zur Geschichte der Medizin und der Naturphilosophie. Giessener Dissert. (Halle) 1913 aus: Klinik f. psych. u. nervöse Krankheiten 1913, Beiheft 1). — Fasbender, Gesch. d. Geburtshilfe S. 286. — Dohrn, Gesch. d. Geburtsh. der Neuzeit 1. Abtlg. 1903 S. 10—15. **Pagel.**

Ritter, Johann Jakob R., geb. 15. Juli 1714 zu Bern, studirte hier und in Basel, promovirte an letztgenannter Universität 1737 mit der Diss. *„De possibilitate et impossibilitate abstitentiae longae a cibo et potu“*, liess sich in seiner Vaterstadt nieder, nachdem er vorher noch in Strassburg anat. und chir. Specialstudien und wissenschaftl. Reisen durch Frankreich gemacht hatte, wurde 1738 Vorsteher des anat. Theaters zu Bern, folgte 1740 einem Rufe als Leibarzt des Landgrafen von Hessen-Homburg und ging nach abermaligem vorübergehenden Aufenthalt in Bern 1744 als Riedesel'scher Physicus nach Lauterbach, war von 1747—48 Prof. der Med. und Anat. an der Universität zu Franeker, begab sich dann wieder nach Bern, zog sich 1750 nach Ober-Peilau bei Nimptsch in Schlesien zurück und starb hier 23. Nov. 1784. Er verfasste eine Reihe naturwissenschaftlicher Abhandlungen in den Acta Acad. Nat. Cur., deren Mitglied er war und ausserdem auch folgende rein med. Schrift: *„Zweifel über einige in der ausübenden Arzneykunst im nördlichen Teutschland bemerkte Gegenstände, Lehrsätze, Moden“* (Bunzlau 1772).

Boerner, II, pag. 82; III, pag. 419. — Streit, Schles. Schriftsteller, pag. 107. — Poggendorff, II, pag. 651. — Biogr. méd. VII, pag. 27. **Pgl.**

Ritter, Johann Wilhelm R., geb. 16. Dec. 1776 zu Samitz bei Hainau in Schlesien, war zuerst von 1791—95 Pharmaceut in Liegnitz, studirte dann Med. in Jena, promovirte daselbst und lebte hier, sowie später in Gotha und Weimar als Privatmann, nur mit wissenschaftl. Arbeiten beschäftigt, bis er 1804 einem Ruf als ordentl. Mitglied der bayer. Akademie nach München folgte, wo er 23. Jan. 1810 starb. R. hat sich durch seine umfangreichen, gediegenen Untersuchungen über den Galvanismus, sowie durch verschiedene physik. und chemische Arbeiten einen Namen gemacht. Die Zahl seiner Schriften ist eine sehr grosse. Hervorzuheben sind folgende Abhandlungen: *„Beweis, dass ein beständiger Galvanismus den Lebensprocess im Thierreich begleitet“* (Weimar 1798) — *„Beiträge zur näheren Kenntniss des Galvanismus“* (4 St. in 2 Bdn., Jena 1800) — *„Neue Beyträge zur näheren Kenntniss des Galvanismus“* (Tübingen 1808) — *„Ueber den Einfluss des Galvanismus auf die Erregbarkeit thierischer Nerven“* (Denkschr. der Münchener Akad., I, 1809).

Baader, II, 2, pag. 34. — Biogr. méd. VII, pag. 26. — Poggendorff, II, pag. 652. — Karsten, Allg. D. Biogr. 28 S. 675—78. — Hirschberg (Graefe-Sämisch) 15, 1 S. 43 Anmkg. **Pagel.**

Ritter, Georg Heinrich R., geb. zu Flensburg in Schleswig 1786, studirte und promovirte 1819 in Kiel mit der Diss. *„De naturali organismi humani decremento“*, liess sich in Kiel nieder, wurde daselbst Vorsteher des Vaccinationsinstituts, 1826 Prof. e. o., 1829 Prof. ord. der Pathol., Nosologie und Diätetik, sowie Mitglied des Schleswig-Holstein'schen Sanitäts-Collegiums und war in dieser Stellung bis zu seinem 1857 erfolgten Tode thätig. Ausser verschiedenen Aufsätzen in „Pfaff's Mittheilungen aus der Med.“ schrieb er noch zusammen mit Pfaff eine *„Instruction für die Aerzte der Herzogthümer Schleswig und Holstein,*

betr. die Cholera" (Kiel 1831) und die Vorrede zur „Taxe der Apothekerwaaren für Schleswig und Holstein" (Ib. 1832).

Luebker u. Schroeder, pag. 478. — Alberti, II, pag. 277. — Callisen, XVI, pag. 160; XXXI, pag. 478. Pagel.

Ritter, Bernhard R., geb. 19. Juli 1804 in Rottenburg a. Neckar (Württemberg), studierte in Freiburg i. Br. und in Tübingen, wo er 1831 mit der Dissertation „*De incontinentia urinae*" promovierte, war dann Arzt in Rottenburg, vorübergehend in Schömberg O.-A. Rottweil, später wieder in Rottenburg, das er 1848/49 als Abgeordneter im „langen Landtag" vertrat. 1836 war er in München, um in der dortigen Choleraepidemie tätig zu sein. 1852 und 54 bekam er vom Verein badischer Medizinalbeamten zur Förderung der Staatsarzneikunde für Lösung von Preisaufgaben eine silberne, 1869 vom Fürsten Karl Anton von Hohenzollern die große goldene Medaille „Bene merenti" für eine Schrift über Bad Imnau. R. starb als Hofrat und ältester Arzt Württembergs 21. August 1893. Er ist schriftstellerisch sehr tätig gewesen, hervorgehoben sei seine Uebersetzung des Corn. Celsus „*Acht Bücher von der Arzneikunde*" Stuttgart 1840.

Corresp.-Blatt d. württ. ärztl. Landesvereins *63* (1893) S. 99. — Callisen, 31. Bd. S. 474—476. — Leopoldina, 29. Heft 1893 S. 162. — Nekrolog-Verzeichnis, Virchows Archiv *135* S. 237. H. V.

Ritter, Karl R., zu Bremervörde, geb. 4. Dec. 1833 zu Kiel, studirte in Göttingen, Leipzig und Berlin, wurde 1856 in Göttingen mit der Diss.: „*Ueber die chron. deformir. Gelenkentzündung*" promovirt, war seit 1861 prakt. Arzt in Bremervörde. Er schrieb: „*Die Structur der Retina, dargestellt nach Untersuchh. über das Wallfischauge*" (Leipz. 1864, mit 2 Taff.) — Artikel: „*Anatomie du cristellin, du corps vitré et de la rétine*" (Wecker's Études ophthalmolog.) — „*Studien über Malariainfection*" (Virchow's Archiv); ausserdem viele Arbeiten über Histologie der Retina, der Linse und des Glaskörpers im Archiv f. Ophthalm.

Hirschberg (Graefe-Sämisch) 2. Aufl. *15*, 2 S. 156. Red.

Ritter von Rittershain, Gottfried R., geb. 1820 in Lemberg, studirte daselbst und in Prag, wo er 1843 mit der Diss. „*De epilepsia*" promovirte, wirkte dann an letztgenannter Universität als Assistent der gerichtl. Med. unter Popel, wurde zum Landesgerichts- und Strafhausarzt in Prag ernannt, als welcher er 20 Jahre lang thätig war, habilitirte sich als Privatdocent an der Universität und wurde mit der Leitung der Poliklinik betraut, in welcher er sich mit Vorliebe mit Kinderkrankheiten beschäftigte. 1864 erfolgte seine Ernennung zum Primararzt der Findelanstalt, an welcher er 1874 eine Klinik für Krankheiten des Säuglingsalters errichtete, 1865 zum Prof. e. o. der Kinderheilkunde, welche Aemter er bis zu seiner im Febr. 1880 erfolgten Erkrankung versah. Dann zog er sich nach Görlitz zurück und starb hier an den Folgen seiner langjährigen Epilepsie, resp. an apoplect. Insult 20. Aug. 1883. R. hat besonders die Kinderheilkunde, seine Specialwissenschaft, durch gediegene Arbeiten gefördert. Er schrieb: „*Die Pathologie und Therapie der Rhachitis*" (Berlin 1863) — „*Die temporäre Hämophilie der Neugeborenen*" (Oesterr. Jahrb. für Pädiatr., 1871) — „*Die exfoliative Dermatitis der jüngeren Säuglinge*" (Central-Ztg. für Kinderheilk., 1878/79 S. 3—23) — „*Die exfoliative Dermatitis jüngerer Säuglinge und Cazenave's Pemphigus foliaceus*" (Arch. Kinderheilk. *1* (1880) S. 53—62). Die hier beschriebene Dermatitis exfoliativa neonatorum wird auch Rittersche Krankheit genannt. — „*Ueber das Mundsecret der Neugeborenen und jüngeren Säuglinge*", ferner die mit grossem Fleiss geschriebenen und eine Fülle interessanter Beobachtungen enthaltenden „*Jahresberichte der böhmischen Findelanstalt*" (Prager Vierteljahrschr., Bd. XCI u. XCVII; Ritter's Jahrb. für Phys. u. Pathol. d. ersten Kindesalters, 1868; Oesterr. Jahrb. f. Pädiatr., 1869 u. 70) — „*Das Geistesleben im Kindesalter*" — „*Gesundheitspflege des jüngeren Kindes*" (herausgegeben

vom deutschen Verein für gemeinnützige Kenntnisse in Prag), endlich noch zahlreiche statistische Aufsätze über Kindersterblichkeit und casuistische Mittheilungen in verschiedenen Zeitschriften. Auch war R. Gründer und viele Jahre Redacteur der Prager med. Wochenschr., Mitredacteur d. Oesterr. Jahrb. f. Pädiatrik und der Central-Ztg. f. Kinderheilk. Nicht unerwähnt dürfen seine grossen Verdienste um das Findelwesen überhaupt, sowie speciell um das Böhmens bleiben.

Prager med. Wochenschr. 1883, pag. 337 (A. Epstein). — Wiener med. Wochenschr. 1883, S. 1052.

Pagel.

Ritterich, Friedrich Philipp R., war zu Leipzig 4. Mai 1782 geboren, wurde Magister und Docent 1807, promovirte 1808 und war nach einer längeren wissenschaftlichen Reise, bei welcher er namentlich unter BEER und J. AD. SCHMIDT in Wien dem Studium der Augenheilkunde sich gewidmet hatte, als Arzt, vorzüglich aber als Augenarzt, in Leipzig thätig. Er gehörte zu den Begründern der im J. 1820 eröffneten Augenheilanstalt, deren Director er bis zum J. 1852 war. Im J. 1828 hatte er die a. o. Professur der Augenheilkunde, 1847 den Titel Hofrath erhalten. Sein Tod erfolge 12. Febr. 1866, nachdem er längere Zeit hindurch erblindet gewesen war. R. war ein sehr scharfsinniger, wissenschaftlich gebildeter Arzt und ebenso geschickter, als glücklicher Operateur, als Lehrer aber weniger bedeutend, da er die Gabe der Mittheilung nicht in, seinen Kenntnissen entsprechendem Maasse besass, auch durch häufige Erkrankungen zur Unterbrechung seiner Vorträge genöthigt wurde. R.'s Schriften, welche sämmtlich zu Leipzig erschienen sind und sich durch thunlichste Vermeidung des Gebrauches von Fremdwörtern auszeichnen, sind: *„De sthenia et asthenia“* (1808) — *„De amputatione femoris“* (1808) — *„Jährliche Beiträge zur Vervollkommnung der Augenheilkunst“* (Bd. I, 1827) — *„Weitere Beiträge zur Vervollkommnung der Augenheilkunst“* (1861) — *„Enumeratio instrumentorum ad tollendam canalis nasalis obstructionem . . . commendatorum et depictorum“* (1830) — *„Die Heilanstalt für arme Augenkranke zu Leipzig zur Zeit ihres 25jähr. Bestehens“* (1845) — *„Anweisung zur Erhaltung des Sehvermögens“* (1847; 2. Aufl. 1852) — *„Das künstliche Auge“* (1852) — *„Zur Lehre vom Schielen und über das Anpassungsvermögen der Augen“* (1856) — *„Lehre von den blutigen Augenoperationen am menschlichen Körper“* (G. B. GUENTHER'S Lehre v. d. blut. Operationen, 1858) — *„Die Hornhautbeere, Staphylom der Hornhaut“* (1859).

Hirschberg, Deutschlands Augenärzte. Leipzig 1911 S. 324—331. (Graefe-Sämisch 2. Aufl. **14**, 23).

Winter.

Rittmann, Alexander R., zu Brünn, geb. 16. Febr. 1827 in Mährisch-Trübau, studirte in Prag, wurde im J. 1856 zum Dr. med. et chir. promovirt, war auch Assistent an der Augenklinik des Prof. ARLT, trat 1857 in das Sanitäts-Depart. zu Kaschau in Ungarn ein und war daselbst gleichzeitig Director des dortigen Spitales bis 1861, wo er nach Brünn als prakt. Arzt übersiedelte. Von 1862—1870 leitete er die Augenabtheilung im Brünner Krankenhause, von 1863—65 war er Kreisphysicus und während seines langen Aufenthaltes in Brünn Arzt vieler Humanitätsanstalten und einige Jahre Docent an der Brünner technischen Hochschule. Er starb 21. Jan. 1882. R. publicirte: *„Die Culturkrankhh. der Völker. Geschichtl. Untersuchh. über die Pesten und die Heilkunst der Vorzeit“* (Brünn 1867) — *„Culturgeschichtl. Abhandl. über die Reformation der Heilkunst“* (Heft 1—4, Brünn 1869, 70, 75) — *„Was ist die Pest? Vortrag über den heutigen Stand der Pestfrage“* (lb. 1876) — *„Das Stetigkeitsgesetz in den Culturkrankheiten der Völker. Vortrag“* (lb. 1877) — *„Die Chronik der Pest im Jahre 1879“* (lb. 1879) — *„Grundzüge einer Geschichte der Krankheitslehre im Mittelalter“*. In seinen Schriften vertheidigte er die Ansicht, dass es nie eine selbständige Krankheit „Pest“ gegeben habe und dass jede fieberhafte

Krankheit „pestartig“ werden könne. Ausser diesen Monographieen schrieb er auch Artikel über Culturkrankheiten etc. in der Wiener allgem. med. Zeitung, einen Bericht über die von ihm geleitete Augenkranken-Abtheilung für 1861—1865 (Brünn 1865) u. s. w. G.

Riva, Giovanni Guglielmo R., geb. 1627 zu Asti, wurde 1652 in Rom Doktor, wurde Chirurg am Hospital von Santa Maria della Consolazione, an dem er von Jugend auf die Heilkunde studiert hatte. Er lehrte in diesem Hospital öffentlich die Anatomie, privatim in seiner Wohnung an der Via Giulio Romano. 1664 wurde er Chirurg des Kardinals Flavio Chigi in Frankreich und gewann durch seine glänzende Operationstechnik reichen Ruhm und Anerkennung bei den ersten franz. Chirurgen, so daß auf ihre Empfehlung hin er zum Chirurgen Ludwigs XIV. ernannt wurde. Nach der Thronbesteigung Clemens IX (Rospigliosi) wurde er Archiater des Pontifex. Er errichtete ein leider heute völlig verlorenes anatomisches Museum mit einer Fülle von ihm musterhaft hergestellten Präparaten. Für den Unterricht in der Anatomie und Chirurgie gründete er in Rom besondere Unterrichtsanstalten. Er starb plötzlich an einer fieberhaften Infektion (Typhus?) am 16. Oktober des Jahres 1677. Er war der Freund und Lehrer Lancisis, Malpighis und Stenonis. Er demonstrierte als Erster durch seine Zeichnungen das ganze Chylussystem des Menschen in einem in Rom im obengenannten Hospital aufbewahrten Manuskript betitelt „*De latice in animante*“. Er gab eine Reihe von anatomischen Tafeln heraus, schrieb mehrere Aufsätze für die Ephemerid. Nat. Cur., darunter: „*De paradoxico aneurysmate aortico*“ — „*De duplici secundina humana*“ — „*De conceptu vero pro falso habita*“, die beiden ersten mit Abbild. versehen — „*De restitutione humorum oculi*“ — „*De triplici infusionis sanguinis experimento*“ und hinterliess handschriftlich eine Reihe von Arbeiten.

Biografia med. Piemontese. I, pag. 406. — Capparoni, Profili bio- bibliograf. l. c. 1 S. 93—96. G. Hab.

Rivaillié, Jean R., geb. 1797 in Les Vallades bei Sarlat (Dordogne), diente schon von seinem 16. Lebensjahre ab als Sanitätsofficier in der Armee des Kaiserreichs, wurde nach der Schlacht von Waterloo Licentiat der Med., ging zur Vollendung seiner Studien nach Paris, promovirte hier 1818 mit der These: „*De l'avortement*“, liess sich daselbst nieder, wurde 1825 Chirurg.-major der Nationalgarde und machte sich besonders 1832 durch seine Thätigkeit während der Cholera-Epidemie verdient. Doch verblieb ihm in Folge seiner umfangreichen praktischen Thätigkeit zu schriftstellerischen Leistungen keine Zeit. Er starb zu Anfang des Jahres 1852. Er übersetzte aus dem Lateinischen Soemmerring's „*Icones organi auditus humani*“ u. d. T.: „*Iconologie de l'organe de l'ouïe*“ (Paris 1825) und schrieb noch: „*Traitement du cancer et des affections scrofuleuses par l'acide nitrique solidifié; emploi de l'alun dans le traitement des plaies*“ (Ib. 1850).

Dechambre, 3. Série, V, pag. 66. Pgl.

Rivera, Francisco Suares de R., spanischer Arzt, lebte in der 1. Hälfte des 18. Jahrh., geb. zu Salamanca, studirte und promovirte daselbst, wurde 1722 an den Hof des Gouverneurs von Castilien, D. Louis de Miraval, berufen und 1733 Leibarzt von Karl V. Er hat ca. 40 Bände Schriften hinterlassen. Die berühmteste führt den Titel: „*Clave medico-quirurgico universal y dicionario medico-quirurgico, anatomico, mineralogico, botanico, zoologico, farmaceutico, quimico, historico-politico*“ (Madrid 1730, 3 voll.).

Dechambre, 3. Série, V, pag. 67. Pgl.

Riverius, Lazarus, s. Rivière Lazare.

Rivière, Étienne de la R., geschickter Chirurg und Anatom des 16. Jahrh., gest. 5. Juli 1569 als Leibwundarzt des Königs von Frankreich, ist Verf. eines grossen seltenen Werks: *„De dissectione partium corporis humanil ibri tres a Carolo Stephano editi una cum figuris et incisionum declarationibus a Stephano Riverio compositis“* (Paris 1545, fol.; französ. u. d. T.: *„La dissection des parties du corps humain divisée en trois livres faictz par Charles Estienne avec les figures et déclarations des incisions composées par Estienne de la Rivière“*, Ib. 1546, fol.).

Dechambre, 3. Série, V, pag. 68. Pgl.

Rivière (Riverius), Lazare R., im J. 1589 in Montpellier geb., hatte daselbst Med. studirt, im J. 1611 den Doctorgrad erlangt und war 1622 auf den durch den Tod Coudin's erledigten Lehrstuhl der prakt. Med. berufen worden, den er bis zu seinem im J. 1655 erfolgten Tode bekleidet hat; an ihn ergangene ehrenvolle Berufungen an die Universitäten von Toulouse und Bologna hatte er ausgeschlagen. R. erfreute sich eines grossen Rufes als Arzt und Lehrer; er war der Erste, der die spagirische (paracelsistisch-specif.) Heilmethode, bes. die innere Anwendung metallischer Heilmittel, in die Schule von Montpellier eingeführt, übrigens sich von allen naturphilosophischen Träumereien des Paracelsismus freigehalten hat. Seine Schriften fanden grossen Beifall und enthalten manche, auch heute noch interessante, bes. epidemiol. Mittheilungen. Ausser seiner Habilitationsschrift (*„Quaestiones medicae duodecim“*, Montp. 1621) hat er eine *„Praxis medica“* (Paris 1640 und in zahlreichen späteren Auflagen, auch in's Französ. und Engl. übersetzt); ferner: *„Observationes medicae et curationes insignes etc.“* (Paris 1646; London 1648; Delft 1651: Den Haag 1656, 1659, 1662; Venedig 1663; Lyon 1672; franz. Lyon 1680, 1694; engl. London 1678), sodann *„Methodus curandarum febrium“* (Paris 1648; Gouda 1649; Den Haag 1651) und *„Institutiones medicae“* (Leipz. 1655; Den Haag 1662; Venedig 1664; Lyon 1671; engl. London 1667) — *„Opera medica universa“* (Lyon 1663; Frankfurt 1669, 1674; Lyon 1672, 1679, 1680, 1738 (mit Bild); Venedig 1687, 1700, 1723, 1735; Genf 1728; franz. Lyon 1688) — *„Arcana“* (Utrecht 1680) veröffentlicht (s. a. Fr. Calmette [I S. 806] und B. Verzascha). Nach R. heisst die Potio Riverii.

Ind. catal. 2. s. *14* S. 637. — Astruc, pag. 259. — Biogr. méd. *7* (1825) S. 29—31. — Haller, Bibl. med.-pract. II, pag. 461. — La Thérap. de Laz. Rivière, Rev. génér. de clin. et thérap. Paris *35* (1931) p. CCCV—CCCIX. A. Hirsch.

Rivière, s. a. Bailly, Bd. I S. 293.

Rivington, Walter R., zu London, geboren im Dezember 1835, studirte im London Hosp., wurde im Jahre 1859 Member, 1863 Fellow des R. C. S. Engl., war Surgeon am London Hosp. und Docent der Anat. bei dem Med. Coll. desselben, sowie Surgeon des Lond. Disp., Spitalfields, 1879 bis 1883 Examinator der Anatomie und Physiol., seit 1891 Member des Council von R. C. S., zuletzt Consulting Surgeon am London Hosp. und starb am 8. Mai 1897. Er verfasste: *„The medical profession“* (Dublin 1879), die 1. Carmichael-Preisabhandlung — *„Account of a peculiar variety of encysted hydrocele of the spermatic cord combined with inguinal hernia“* (Lond. Hosp. Rep., II) — *„Remarks on dislocations of the first and second pieces of the sternum“* (Med.-Chir. Transact., LVII) — *„Valves of the renal veins“* (Journ. of Anat. and Phys.) — *„Clinical lectures on varieties of psoas abscess“* (Lancet, 1874) — *„Cases of disease of testicle for which castration was performed“* (Ib. 1877) — *„Rupture of the urinary bladder . . .“* (London 1884). R. beschäftigte sich auch eine zeitlang besonders mit der Erforschung und Behandlung der Ohrenkrankheiten.

Medical Directory. — Brit. med. J. 1897, 1 S. 1255. — Lancet 1897, 1 S. 1380. Red.

Rivinus, Andreas R. (Bachmann), auch R. sen. zum Unterschiede von seinem Sohne genannt, geb. zu Halle 14. Oct. 1601, studirte und promovirte in Jena 1625 zum Dr. phil., machte ausgedehnte wissenschaftl. Reisen durch Frankreich, Holland und England, wurde Rector des Gymnasiums zu Nordhausen, 1635 Prof. der Dichtkunst in Leipzig, studirte hierauf Med., promovirte 1644 zum Dr. med. daselbst und erhielt 1655 den Lehrstuhl der Physiol. an der Universität Leipzig, starb aber hier schon 4. April 1656. R. war ein sehr gelehrter und bes. als Kritiker geschätzter Arzt. Ausser botan. und physikal. Schriften veröffentlichte er noch: „*Veterum bonorum scriptorum de medicina collectanea*“ (Leipz. 1654) — „*De pollinctura seu balsamatione*“ (Ib. 1655) — „*Mysteria physico-medica*“ (Frankfurt 1681).

Biogr. méd. VII, pag. 34. — Dechambre, 3. Série, V, pag. 69. Pgl.

Rivinus, Augustus Quirinus R., geb. zu Leipzig 9. Dec. 1652, studirte daselbst unter Ettmueller, Welsch, Bohn Med., erwarb 1671 die Magisterwürde, 1676 zu Helmstädt die med. Doctorwürde. Im J. 1677 habilitirte er sich an der Universität zu Leipzig, wurde 1688 Mitglied der med. Facultät daselbst und verwaltete von 1691 ab, wo er zum ord. Prof. der Physiologie und Botanik ernannt wurde, der Reihe nach die Professuren der Pathologie und der Therapie. Von 1719 ab war er Decan der med. Facultät; sein Tod erfolgte 30. Dec. 1723 an Lithiasis der Blase und der Nieren. R. hat eine grosse Anzahl von Abhandlungen über Gegenstände aus den von ihm vertretenen Fächern veröffentlicht, die vollständig in der Biogr. méd. 7 S. 32—34 und im Dict. hist. 3 S. 816—818 zusammengestellt und fast sämmtlich in einer Sammlung unter dem Titel „*Dissertationes medicae diversis temporibus habitae, nunc vero in unum fasciculum collectae*“ (Leipzig 1710) wieder abgedruckt sind. Wichtig ist seine „*Censura medicamentorum officinalium*“ (Leipzig 1701), in der er unbrauchbare Heilmittel klassifiziert und seine „*Pathologia animata*“, nach der die meisten Affektionen, sogar Gicht, Epilepsie, Magengeschwür auf „vermes“ oder Milben zurückgeführt werden und demgemäß eine antitoxische Behandlung empfohlen wurde. Eine bedeutende Rolle spielte er auch in der Ohrenheilkunde. Sein Sohn Johannes Augustus Quirinus R. veröffentlichte unter dem Vorsitz seines Vaters die Diss. „*De auditus viciis*“ (Leipzig 1717; wiederabgedruckt bei Albertus Haller „*Disput. anat. select.*“ 4 (1749) S. 309—335), in der er auch die nach seinem Vater genannte Incisura tympanica am oberen Umfang des sulcus tympanicus am Ende des knöchernen Gehörgangs (1689) beschreibt. Fälschlich werden dem Vater die Entdeckung der Ausführungsgänge der glandula sublingualis zugeschrieben. Für die Geschichte der Universität Leipzig nicht ohne Bedeutung ist die „*Series decanorum facultatis medicae Lipsiensis*“ (1415—1719). Hauptsächlich hat sich jedoch R. bekannt gemacht durch sein System der Botanik, welches er in der Schrift „*Introductio generalis in rem herbariam*“ (T. I—III, Leipzig 1690, 91, 99, mehrfach neu aufgelegt) dargelegt hat. Auch astronomische Arbeiten rühren von ihm her. Die Beobachtung der Sonnenflecke hat ihn so gefesselt, daß er in den letzten 10 Jahren seines Lebens fast ganz erblindet war.

Wenck, Oratio secularis, pag. 48. — Rosenmueller, De viris quibusdam etc. Programma 14 (Leipzig 1816), worin ein vollständiges Verzeichniss der von R. verfassten Schriften gegeben ist. — Allgem. dtsch. Biogr. 28 S. 708. — Vierordt, Med.-geschichtl. Hilfsb. S. 240. — Politzer, Gesch. d. Ohrenheilkde. 1 S. 340 „Der Streit über das Foramen Rivini“. — Biogr. méd. 7 S. 31—34. Hab.

Rivius, s. Ryff.

Rivolta, Sebastiano R., Prof. der pathol. Anatomie in Pisa, geb. 1832 in Casalbagliano, gest. 14. Aug. 1893 in Turin. Er beschrieb als einer der Ersten die Aktinomykose in seiner Arbeit: „*Del cosè detto farcino o moccio dei bovini e della detta tuberculosi o mal del rospo (Trutta) della lingua dei medesimi animali*“

(Giorn. de anat. fisiol. e pat. d' animali, Pisa 7 (1875) S. 198). Der Name Aktinomykose stammt von C. O. Harz: „*Actinomyces bovis, ein neuer Schimmelpilz in den Geweben des Rindes*“ (Jber. d. k. Zentral-Tierarz.-Schule in München 1877/78; Leipzig 1879 S. 125). — Ueber die Geschichte der Krankheit s. P. Richter, Gesch. d. Dermatol. im Handb. d. Haut- u. Geschlechtskrankh. *14*, 2 (1928) S. 242, Anm. 2). R. schrieb ferner: „*Dei parassiti vegetali come introduzione allo studio delle malattie parassitarie e delle alterazioni del alimento degli animali domestici*“ (Turin 1873, 1884) — „*Sulla convenienza del riordinamento delle scuole veterinarie nazionali*“ (Ebenda 1885). Hab.

Rizzoli, Francesco R., geb. 11. Juli 1809 zu Mailand, jedoch einer Bologneser Familie angehörend, studirte in Bologna und war nach seiner Promotion als Assistent seines Schwagers, Prof. Baroni, im Ospedale Abbandonati angestellt. Nach Berufung des Letzteren zum Leibarzte des Papstes Gregor XVI. nach Rom, wurde er mit der Supplirung der Lehrkanzel für Chir. und Geburtsh. in Bologna betraut und 1840 znm ord. Prof. derselben ernannt, in welcher Stellung er sich einen glänzenden Namen als ausgezeichneter Operateur und ein grosses Ansehen als Lehrer und Schriftsteller erwarb. Auch die Regierung zeichnete ihn durch die Ernennung zum Senator aus. Im Anfange des J. 1880 gründete er aus eigenen Mitteln in Bologna ein grosses orthopädisches Institut, welchem er bei seinem am 24. Mai desselben Jahres erfolgten Tode sein ganzes, sich auf 2 Millionen Franken belaufendes Vermögen vermachte. Sehr zahlreich sind die hinterlassenen Schriften chir. und geburtshilfl. Inhalts; sie handeln besonders über Aneurysmen, Hernien, Blasensteine, Krankheiten der Harnröhre, Verrenkungen, Wunden u. s. w. und sind in seinem Werke: „*Memorie chirurgiche ed ostetriche*“ (2 voll., Bologna 1869; 2. ed. 1877 französ. von R. Andreini u. d. T. „*Clinique chirurg., mémoires de chirurgie et d'obstétrique*“, Paris 1872, av. figg.; spanisch Madrid 1880) gesammelt worden. Auch viele chir. und geburtshilfl. Instrumente sind von R. erfunden oder doch modificirt worden; wir wollen hierunter nur seine Compressoren für Aneurysmen, ein besonderes Tracheotom, Cystotom, Lithotriptor, Pincetten zur Exstirpation von Uteruspolypen, ein Enterotom, einen Osteoklasten, einen Cephalotrib und eine Zange erwähnen.

Bull. d. R. Acad. Med. di Roma *6* (1880) S. 43—67 (Mazzoni). Cantani.

Rklizki, Iwan R., geb. 1805 in Starodub (Gouv. Tschernigow), beendete sein Studium als Arzt in der med. Akad. zu St. Petersburg 1827 und blieb bei derselben als Adjunct des Prof. der Chir. 1835 wurde er Dr. med. (Diss.: „*De structura urethrae*“), 1838 Arzt am Marine-Hosp., 1840 Prof. e. o. an der Med. Acad., 1847 Prof. ord. der chir. Klinik, 1859 Oberarzt des Land-Militär-Hosp., nahm aber schon 1860 seinen Abschied und starb 22. Mai 1861. 1840 erschien in russ. Sprache seine „Operative Chirurgie“, welche 3 Aufl. erlebte. Mehrfache Arbeiten über Heine's Osteotom, „Desmiurgie“ (1861).

Smejew, pag. 82, O. Petersen (St. Ptbg.).

Rklizki, Leonti R., ein Verwandter des Vorigen, geb. 1815 im Gouv. Tschernigow, beendete sein Studium an der med. Akad. zu St. Petersburg 1831 und blieb bei derselben 1831—33 als Prosector. Später war er Militärarzt, zuletzt in Nowo-Georgiewsk, woselbst er 18. Nov. 1857 starb. Arbeiten: „Behandlung der Cholera mit Salzen“ (Wojen. med. Journ., 1843) — „Zur Diagnose und pathol. Anat. der Bright'schen Krankheit“ (Ib. 1848) — „Pathol.-anat. Erscheinungen des Cholera-Processes“ (Ib. 1849) — „Ueber pneumonisches Exsudat und Sputum als diagnostische Erscheinung“ (Ib. 1849).

Smejew, pag. 82. O. Petersen (St. Ptbg.).

Robbi, Jakob Heinrich R., geb. zu Dresden 25. Oct. 1789, studirte und promovirte 1815 in Leipzig mit der Diss.: „*De via ac ratione qua olim*

membrorum amputatio instituta est", habilitirte sich als Privatdocent an der dortigen Universität und erhielt eine Armenarztstelle. Zur Wiederherstellung seiner angegriffenen Gesundheit reiste er 1832 nach Italien und starb zu Rom 18. April 1833 an chron. Brustkrankheit. Er publicirte: *„Merkwürdige Beobachtungen über den inneren und äusseren Gebrauch des Phosphors, sowohl bei chronischen als auch bei einigen acuten Krankheiten"* (Wien 1819) — *„Gedrängte Darstellung der Tagliacozzi'schen Nasenbildung etc."* (Leipz. 1821) — *„Synopsis seu concinna compositio eorum pharmacorum quae quotidie in praxi medica occurrunt etc."* (Ib. 1821) — *„Darstellung der Muskeln zum Unterricht für Aerzte etc."* (auch u. d. T.: *„Allgem. Encyklopädie der Anatomie. Thl. 3: Muskellehre"*, Ib. 1821) — *„Darstellung der Bänder zum Unterricht etc."* (Ib. 1822) — *„Ueber den Zustand der Medicin in Rom"* (v. Graefe's und Walther's Journ. der Chir., XVIII, 1832), sowie eine Reihe von deutschen Uebersetzungen engl. und französ. Schriften.

Lindner, 1825, pag. 71. — Dict. hist. III, pag. 818. Pgl.

Roberdière, Duboscq de la, s. Duboscq de la Roberdière, Bd. II, S. 318.

Roberg, Lars R., Sohn eines Hofapothekers, geb. 24. Jan. 1664 in Stockholm, studirte zuerst in Upsala, machte darauf seiner Ausbildung halber Reisen in England, Frankreich und Holland, woselbst er in Leyden 1689 promovirt wurde, nachdem er *„Aphorismi chemici"* (Amsterd. 1688) und *„Observationes medicae"* (Leyden 1689) geschrieben hatte. Nach seiner Rückkehr nach Schweden ertheilte er, zusammen mit Dr. J. van Hoorn, anat. Unterricht in Stockholm, wurde 1696 zum Assessor im Colleg. medicum ernannt und im folgenden Jahre zum Prof. der Med. in Upsala. Er verband mit gründlichen Kenntnissen prakt. Scharfsinn, sowie eine humoristische Auffassung von Personen und Verhältnissen. Die Anzahl der Mediciner an der Universität wurde durch seine eifrige Lehrthätigkeit vermehrt und bezeichnend für seine Auffassung der Lehrerpflichten ist seine Aeusserung zu einem nachlässigen Collegen, der sich über den fehlenden Fleiss der Studenten beklagte: „Fleissiger Professor schafft fleissigen Studenten." Bisher hatten die schwed. Aerzte in Folge des Fehlens geordneter Kranken-Institute im Heimathlande ihrer vollständigen ärztl. Ausbildung halber fremde Universitäten und Kliniken besuchen müssen. Die med. Facultät in Upsala hatte zwar versucht, den prakt. Unterricht durch eine 1700 eingerichtete Poliklinik zu heben, aber ein geordnetes Krankenhaus, in welchem Unterricht am Krankenbette zum ersten Male ertheilt wurde, wurde erst durch R., der 1708 das „Nosocomium academicum" in Upsala gründete, eingerichtet. Er schrieb auch das erste anat. Handbuch in schwed. Sprache: *„Likrefningstaflor, det är tydelig utredning om en menniskokropp till dess förnämsta fasta delars känningar och verkan"* (Upsala 1718). R. war auch der Erste, der 1738 eine einheimische med. Doctor-Promotion zu Stande brachte, was früher hauptsächlich durch das nationale Vorurtheil, Jemandes Kenntnisse nicht anzuerkennen, wenn dieselben nicht eine ausländische Bestätigung erfahren hatten, verhindert worden war. Er erhielt 1740 seinen Abschied von der Professur und starb 21. Mai 1742 in Upsala. Ausser einer Menge akadem. Disputationen und der ersten, aber nicht gedruckten „Biographia medicorum Svecicorum", mögen von seinen besonders herausgegebenen Arbeiten erwähnt werden: *„Observationes et notae ad anatomic. lectionem illustr. J. v. Hoornii"* (Upsala 1709) — *„Osteologia"* (ohne Druckort oder Jahreszahl) — *„Physiologia humana"* (Ib. 1726) — *„Caracteres morborum"* (Ib. 1729) — *„Eulogium J. v. Hoornii cum delineatione foetus humani et explicatione"* (ohne Druckjahreszahl) — *„Samling angående Nosocomium academicum i Upsala jämte anmärkningar öfver sjuke, som der blifvit intagna"* (Upsala 1734) — *„Hippocratis Coi, medicorum coryphaei, nomos s. lex cum paraphrasi"* (ohne Jahreszahl) — *„Dioclis*

Carystii epistola prophylactica ad Antigonum regem Graece et Latine" [Upsala 1736; ist übersetzt von Hieronymus Bock (I 583), übrigens unecht (II 273)] — „*Artis chirurgiae conspectus brevis*" (Ib. 1740) — „*Orationes IV L. Robergii et cogitationes de empiricis et empiria*" (herausgegeben von J. G. Valerius, Stockholm 1748).

Sacklén, I. pag. 482; IV, pag. 73. — Mesterton, Om Nosocomium academicum. Upsala 1870. — Hvasser, Valda Skrifter. Thl. II, Stockholm 1869. — Svenskt biogr. handlexikon 2 S. 349. Hedenius.

Robert, Marie-Jacques-Clair R., geb. 1732 in Caen, studirte in Paris und wurde 1759 Dr. régent der med. Fac. daselbst. Er war Rath und Leibarzt beim Pfalzgrafen und Herzog von Zweibrücken, Christian IV. Seine Schriften sind: „*Recherches sur la nature et l'inoculation de la petite vérole*" (Haag 1763) — „*Traité des principaux objets de la médecine avec un traité sommaire etc.*" (Paris 1766, 2 voll.) — „*De la vieillesse*" (Ib. 1777).

Dechambre, 3. Série, V, pag. 90. Pgl.

Robert, Louis-Joseph-Marie R., genannt Le jeune, geb. zu Sainte-Tulle (Basses Alpes) 26. April 1771, studirte in Montpellier und Paris, promovirte an letzterer Universität 1803 mit der These: „*Existe-t-il un art physico-médical pour augmenter l'intelligence de l'homme en perfectionnant ses organes, ou mégalanthropogénésie n'est-elle qu'une erreur?*", liess sich in Marseille nieder, wo er Arzt am Lazareth, Prof. der Schiffshygiene und Krankheiten der Seeleute an der med. Secundärschule, Inspector der Seebäder, Mitglied des Conseil de salubrité, auch ordentl. Leibarzt des Königs Karl X. und Oberarzt am Lycée impérial war. Später zog er sich nach seiner Vaterstadt zurück und starb daselbst 1846. Er publicirte: „*Essai sur la megalanthropogénésie etc.*" (Paris 1801; 1803; 1805; u. d. T.: „*Nouvel essai sur etc.*", 2 Bde.; deutsch Leipz. 1802; 1808) — „*Manuel de santé ou nouveaux éléments de médecine pratique etc.*" (Paris 1805, 2 Bde.) — „*Guide sanitaire des gouvernements européens ou recherches sur la fièvre jaune et le choléra morbus etc.*" (Ib. 1826, 2 Thle., 1 Bd.) — „*Précis historique de l'épidémie qui régne à Marseille et vues nouvelles sur la vaccine etc.*" (Marseille 1828; deutsch Leipz. 1830); ferner eine Reihe balneolog. Schriften und mehrere Journalaufsätze, sowie Uebersetzungen fremder Werke.

Dechambre, 3. Série, V, pag. 90. Pgl.

Robert, César-Alphonse R., zu Paris, trefflicher Chirurg, geb. 17. Nov. 1801 zu Marseille, begann seine med. Studien in Grenoble und setzte sie von 1821 an in Paris fort, wo er als Interne (seit 1824) 3 Preise erhielt, ein „*Mém. sur le traitement des fractures compliquées de plaies*" (Breschet, Répert. d'anat. etc., 1827) verfasste und 1831 kostenfrei die Doctorwürde mit der These: „*Considérations générales sur les plaies par armes à feu*" erlangte. Nacheinander wurde er Prosector der Facultät, Hosp.-Chirurg (1831), Prof. agrégé (1833) mit der Concurs-These: „*Examen comparatif des diverses méthodes proposées et employées pour le traitement des fractures du col du fémur*" (1832). Von da an begann für ihn ein 20jähr. Ringen um die Erlangung einer Facultäts-Professur, die ihm jedoch, trotz der glänzendsten Eigenschaften für eine solche, niemals, indem die Intrigue dabei ihre Rolle spielte, zu Theil geworden ist. Die bei den verschiedenen Concursen um Lehrstühle der operat. Chir. und chir. Klinik verfassten Thesen zeichnen sich fast durchwegs durch grosse Gediegenheit und wissenschaftl. Werth aus. Wir führen von denselben an: „*Des affections cancéreuses et des opérations qu'elles nécessitent*" (1841) — „*Des anévrysmes de la région sous-claviculaire*" (1842) — „*Des affections granuleuses, ulcéreuses et carcinomateuses du col de l'utérus*" (1848) — „*Des amputations partielles et de la désarticulation du pied*" (1850) — „*Des vices congénitaux de con-*

formation des articulations" (1851). Er war viele Jahre Chirurg am Hôp. Beaujon, zuerst in der Lourcine, zuletzt im Hôtel-Dieu, hatte lange Zeit sehr besuchte Privatcurse über Anat. und Chir. gehalten, wurde 1849 zum Mitgliede der Acad. de méd. und 1856 zum Prof. der Anat. an der École des Beaux-Arts ernannt. Von seinen Arbeiten führen wir, abgesehen von zahlreichen Mittheilungen an die Acad. de méd. und an die Soc. de chir., noch folgende an: „*Moyens de remédier à la chute du rectum*" (Mém. de l'Acad. de méd., 1841) — „*Mém. sur l'inflammation des follicules muqueux de la vulve*" (Arch. génér., 1841) — „*Mém. sur l'écoulement aqueux très-abondant, qui accompagne certaines fractures de la base du crâne*" (Ib. 1845) — „*Mém. sur les fractures du col du fémur, accompagnées de pénétration dans le tissu spongieux du trochanter*" (Mém. de l'Acad. de méd., 1847) — „*Considérations sur les varices artérielles du cuir chevelu*" (Bull. de l'Acad. de méd., 1850—51) — „*Rapport de la commission du prix d'Argenteuil, relatif aux maladies des voies urinaires*" (Paris 1852) — „*Conférences de clinique chirurgicale faites à l'Hôtel-Dieu*", herausgegeben von Doumic (Ib. 1860 . Er starb an einem Herzleiden 4. Dec. 1862 zu Versailles. — R., aus der wesentlich prakt. Schule von Boyer und Dupuytren hervorgegangen, war, wenn er sich auch gegen alle abenteuerlichen Neuerungen ablehnend verhielt, ein Freund jeden wirklichen Fortschrittes. Dieselbe Solidität, welche sich in allen seinen literar. Arbeiten findet, war auch seiner praktischen Thätigkeit eigen; er gehörte zu den gediegensten Chirurgen seiner Zeit.

Larrey in Bullet. de l'Acad. de méd. XXVIII, 1862—63, pag. 155. — Dechambre, 3. Série, V, pag. 90. — Callisen, XXXI, pag. 482. Gurlt.

Robert, Heinrich Ludwig Ferdinand R., geboren 29. Mai 1814 in Marburg (Hessen), Sohn des Vice-Kanzlers der dortigen Universität, Geh. Reg.-Rath, Prof. Dr. Georg R., studirte in Göttingen, Berlin, Würzburg, schloss sich an letzterer Hochschule namentlich an Joseph d'Outrepont, dessen Schwiegersohn er später wurde, an, promovirte 1837 in Marburg, habilitirte sich dort 1840, wurde 1843 zum a. o. Prof. ernannt, legte dieses Amt 1850 nieder, um nach Coblenz und von dort 1863 nach Wiesbaden überzusiedeln, an welchen Orten er als prakt. Arzt thätig war, und starb 22. Nov. 1878. Schriften: „*De ligamentis ventriculi et liberis peritonaei plicis per animalium vertebratorum classes consideratis*" (Diss. inaug., Marb. 1837, 4.) — „*De statu morboso omenti*" (Habilitationsschrift, Ib. 1840, 4.) — „*Beschreibung eines im höchsten Grade querverengten Beckens*" (Karlsruhe u. Freiburg 1842, 4.) — „*Ein durch mechanische Verletzung querverengtes Becken*" (Berlin 1853); in beiden letzteren Arbeiten wird das ankylotisch querverengte Robertsche Becken beschrieben. — „*Untersuchungen über die Anatomie und Mechanik des Kniegelenks*" (Giessen 1855) — „*Untersuchungen über die ankylotische Stellung des Unterschenkels im Kniegelenk und Erfahrungen über die Streckung desselben* (Ebda. 1855) u. s. w. — Ein F. Robert hat das Hebammenbuch der Madame Boivin nach der 3. Ausgabe des Originals (I S. 612) übersetzt, Kassel 1829 — wohl kaum der genannte.

Fasbender, Gesch. d. Geburtsh. S. (677), 683, (693). G.

Robert, Joseph-Melchior R., geb. in Oraison (Basses-Alpes) 1. März 1820, studirte in Marseille, Montpellier und Paris, wurde hier 1841 Interne, schloss sich hauptsächlich an Ricord an und widmete sich dem Specialstudium der syphilit. Krankheiten. 1848 promovirte er mit der These: „*Considérations sur le cancer de la mamelle et en particulier sur le squirrhe de la glande mammaire*", liess sich in Marseille nieder und wurde daselbst Schiffs-Wundarzt des Marine-Hosp. und supplir. Prof. an der Secundärschule. Als das Resultat langjähr. Studien über Syphilis veröffentlichte er: „*Traitement des maladies vénériennes, ouvrage théorique et pratique, rédigé d'après les documents puisés dans les leçons et dans le service de M. Ricord*" (Paris 1853; 2. Aufl. u. d. T.:

„Nouveau traité sur les maladies vénériennes d'après les documents etc.“ (Ib. 1861). R. starb 8. Dec. 1863 an organischem Herzleiden.

Dechambre, 3. Série, V, pag. 91. Pgl.

Roberti, Jean R., geb. zu St. Hubert in Belgien 4. Aug. 1569, gest. zu Namur 14. Febr. 1651, bekämpfte in allen seinen Schriften die Behandlungsweise des Prof. Rud. Goclenius in Marburg, der behauptete, alle Wunden mittelst der magnetischen Eigenschaften einer Salbe mit metallischer Basis heilen zu können. Die Schriften sind: *„Tractatus novi de magnetica vulnerum curatione, authore Dr. Rod. Goclenio ..... brevis anatome“* (Trier 1615) — *„Goclenius heautontimorumenos, id est curationis magneticae et unguenti armarii ruina“* (Luxemburg 1618) — *„Metamorphosis calvino-gocleniana“* (Loewen 1618) — *„Curationis magneticae et unguenti armarii magica impostura clare demonstrata“* (Luxemb. 1621) u. s. w.

Foppens, II, pag. 717. — Becdelièvre, II, pag. 85. van den Corput.

Roberts, Sir William R., in London, geb. 18. März 1830 in Bodedern, Anglesea, war Prof. der Med. am Owens Coll. und der damit vereinigten Roy. School of Med. in Manchester, Arzt an der Roy. Infirmary daselbst 1853—1883, siedelte 1889 nach London über, wo er 1892 Fellow der London Univ. wurde, auch F. R. C. P. war, geadelt wurde und 16. April 1899 starb. Er ist Verf. bedeutender Arbeiten auf dem Gebiete der Harn- und Nierenkrankheiten. Er veröffentlichte *„A practical treatise on ordinary and renal diseases“* (London 1865, 1885; Philadelphia 1872, 1885) — *„On spontaneous generation and the doctrine of contagium vivum“* (London 1877) — *„On the digestive ferments and the preparation and use of artificially digested food“* (London 1880, 1881) — *„Lectures on dietetics and dyspepsia“* (London 1885, 1886) — *„The chemistry and therapeutics of uric acid, gravel and gout“* (London 1885). Pgl. Hab.

Roberts, Frederick Thomas R., zu London (1839—1918), studirte im University College daselbst, wurde 1861 Member des R. C. S. Engl., 1870 in London Dr. med., 1877 Fellow des Roy. Coll. of Phys., Physic. am Liverpool North Hosp. und Docent an der Liverp. School of Med., auch Mitherausgeber der „Liverpool Hosp. Reports“, Prof. der Mat. med. und Ther. am University Coll. in London, Physic. und Prof. der klin. Med. am Univ. Coll. Hosp., Physic. am Consumpt. Hosp. in Brompton u. s. w. Er verfasste: *„A handbook of the theory and practice of medicine“* (London 1874; 3. Ed. 1877; 7. Ed. 1888; 8. Ed. 1890; 10. Ed. 1905; Philadelphia 1874, 1881, 1884, 1888) — *„Notes on materia medica and pharmacy“* (London 1884; Philadelphia 1884) — *„The officinal materia medica“* (London 1886, 1887); für Reynolds' Syst. of Med. die Artikel: *„Bronchitis“* — *„Some of the diseases of the kidneys, and diseases of the ureter“*; für Quain's Dict. of Med. eine Reihe von Artikeln, wie: *„Ascites“* — *„Chest walls“* — *„Diaphragm“* — *„Gout“* — *„Lymphatic system“* u. s. w. und weiterhin: *„On „Rest“ in the treatment of chest affections“* (Practitioner) — *„On the treatment of dropsy“* (Ib.) — *„Lectures on diseases of the abdomen“* (Med. Times and Gaz.) u. s. w.

Medical Directory. — Brit. med. J. 1918, 2 S. 147. — Lancet 1918, 2 S. 188. Red.

Robertson, Robert R., geboren 1742 in Schottland, zum Chirurgen erzogen, trat 1768 in die Flotte, wurde 1779 Dr. med. bei der Universität Aberdeen, 1799 Lic. des Londoner Coll. of Physic. und um dieselbe Zeit Physician am Greenwich Hosp. Er starb im Herbst 1829, nachdem er auch Fellow der Royal Soc. gewesen. Er hatte geschrieben: *„A physical journal kept on board H. M. ship „Rainbow“, during three voyages to the coast of Africa and the*

West-Indies: etc." (London 1779, 4.) — „*Observations on jail, hospital, or ship fever, from . . . 1776, to . . . 1789, made in various parts of Europe and America etc.*" (Ib. 1789) — „*An essay on fevers; etc.*" (Ib. 1790) — „*Observations on the diseases incident to seamen*" (4 voll., Ib. 1807) — „*Synopsis morborum: a summary view or observation on the principal diseases incident to seamen and soldiers*" (2 voll., Ib. 1810).

Munk, II, pag. 426. — N. Moore, Dict. nat. biogr. *48* S. 418. G.

Robertson, Archibald R., geb. 3. Dec. 1789 in Cockburnspath in Schottland, diente seit 1812 als Chirurgengehilfe bei der Marine zu Deal, machte mehrere Reisen nach Westindien mit, studirte nach seiner Rückkehr in Edinburg, promovirte daselbst 1817 mit der Diss.: „*De dysenteria regionum calidarum*", war als Wundarzt der Flotte successive in Greenock, Sheerness und Rochester thätig, bis er 1820 als Arzt des Gen. Dispensary nach Northampton ging. 1853 gab er seine Stellung auf, zog sich in's Privatleben nach dem westlichen Theil von England zurück und starb 19. Oct. 1864. R. war Mitarbeiter an der Cyclop. of Pract. Med. seit 1832 und veröffentlichte mehrere casuistische Mittheilungen im Edinb. Med. Journ. (Vol, VIII, IX, X, XIII, XIV, XXI) über Vergiftung durch äusserliche Anwendung von Sublimat, über Hirnerschütterung, Fälle von Pneumonie, Hydrothorax, Aneurysma der Art. femoralis, Amputation etc, sowie: „*A lecture on civilisation*" (Northampton u. London, 1839).

Dechambre, 3. Série, V, pag. 91. — Shaw, Dict. nat. biogr. *48* S. 402. Pgl.

Robertson, Charles A. Lockhart R., Psychiater, stammte aus Schottland, studierte in Edinburg und St. Andrews und wurde Militärarzt. Er war zunächst 5 Jahre Assistant Surgeon im Yarmuth Army Lunatic Asylum, darauf setzte er seine Studien in Cambridge fort und erwarb den Doktorgrad. Er wurde Sekretär bei der neu gegründeten Medico-Psychological Assoc., später deren Präsident, Mitherausgeber des J. of Mental Science 1862—1865, Superintendent des Sussex County Asylum und führte hier seine besonderen Methoden, No-Restraint, türkische und andere Bäder, sowie Kaltwasserbehandlung ein. Er schrieb: „*The Sanitary Condition of Great Yarmouth*" (Yarmouth 1847) — „*A Report of the recent progress of psychological medicine and mental pathology*" (London 1848) — „*Notes on the prognosis in cases of mental disease*" (J. of ment. Sci. *5* (1858/59) — „*The care and treatment of the insane poor*" (London 1867). Er übersetzte Griesingers Buch über Geisteskrankheiten mit dem Titel: „*Mental Pathology and Therapeutics*" (London 1867; New-York 1882). — Mit Maudsley schrieb er: „*Insanity and crime: a medico-legal commentary on the case of George Victor Townley*" (London 1864). R. starb 18. Mai 1897 in Exmouth (Devon).

Pgl. Hab.

Robertson, Charles Archibald R., in Albany, N. Y., geboren am 15. Oktober 1829 zu Mobile, Ala., studirte Med. in Boston und Philadelphia und wurde 1853 graduiert. Anfangs ließ er sich in Boston nieder und studierte Augen- und Ohrenkrankheiten an der Perkins Inst. für Blinde und an der Mass. Charitabls Eye and Ear Infirmary, ferner am Wills Hosp. in Philadelphia. Dann machte er eine Studienreise nach Europa, war in Dublin Schüler des Otologen William R. Wilde, in Paris von Desmarres und Sichel. 1855 begann er als Augenarzt in Boston Praxis zu treiben, dann verzog er nach Albany im Staate New-York. Im Jahre 1861 machte er als Chirurg den Krieg mit, nahm 1863 seine Praxis in Albany wieder auf und war Augen- und Ohrenarzt am St. Peters Hosp. und am Albany Hosp. Er war einer der Gründer der Amer. Ophthalmologic Soc. Er starb am 1. April im Jahre 1880. Er veröffentlichte: „*The importance of examining the dioptric media in some affections of the eye*" (1865) — „*Glaucoma and its cure by iridectomy*" (1866) — „*Some curious reflex phenomena after injury of the eye*" (1870) — „*Medical ethics*

and medical dissensions" (1871) — „*Remarkable perturbation of the olfactory nerve following extraction of cataract*" (1873) — „*An eye case in the courts*" (1873) — „*Violent rupture of superior rectus and section and advancement of internal rectus*" — „*Diagnosis of diseases of the eye*" (1874) — „*Old eyes made new or injury from eye cups*" (1875) u. A. m.

Atkinson, pag. 268. — Kelly a. Burrage S. 1043. — Brit. med. J. 1897, 1 S. 1385. Pgl. Hab.

Robertson, Sir William Tindal R., geb. 1834 in Bath, studierte in London, Paris und Edinburg, wurde Dr. med. 1853 in Edinburg, siedelte 1854 nach Nottingham über, war Hospitalarzt daselbst und hat sich um die dortige Gesundsheitspflege sehr verdient gemacht. Infolge eines Augenleidens mußte er sich 1873 von der Praxis zurückziehen, siedelte nach Brighton über, war seit 1886 auch Parlamentsmitglied und starb am 6. Okt. 1889.

Brit. med. J. 1889, 2 S. 848. — Lancet 1889, 2 S. 769. — Illustr. med. News 5 (1889) S. 43. Pgl.

Robertson, D. Argyll R., geb. 1837 zu Edinburg als Sohn eines sehr tüchtigen Wund- und Augenarztes, wurde ausgezeichnet in Edinburg und Neuwied ausgebildet, studierte in seiner Vaterstadt, dann zu St. Andrews, in Berlin und London Medizin, wurde 1857 Doktor in St. Andrews, 1862 F. R. C. S. Ed., 1870 wurde er Augenarzt an der Augenabtlg. des Edinburg Krankenhauses, von 1875 bis 1895 hier dirigierender Augenarzt, 1895—1897 außerordentlicher, seit 1897 konsultierender Augenarzt. 1883 wurde er Lehrer der Augenheilkunde an der Univ. Edinburg und blieb in diesem Amt bis 1897, wo er vom aktiven Krankendienst zurücktrat, 1893—1895 war er Vorsitzender der augenärztlichen Gesellschaft Englands, 1886 Vorsitzender des Kgl. Coll. der Wundärzte in Edinburg, Ehrenaugenarzt der Königin Victoria und des Königs Eduard VII. 1904 verlegte er aus Gesundheitsrücksichten seinen Wohnsitz nach der Insel Jersey, 1908 machte er eine Reise nach Indien, erkältete sich in Gondal bei Bombay und starb dort am 3. Januar 1909. Bekannt ist R. besonders durch die nach ihm benannte reflektorische Pupillenstarre als Zeichen bei Tabes dorsalis, welche er erstmalig beschrieb unter dem Titel: „*On a interesting series of eye symptoms in a case of spinal disease*" (Edinburg med. J. 1869, Febr. S. 696—708; franz. in Ann. d'oculistique *63* (1870) S. 114—127). Wertvoll ist auch die Einführung der Calabar-Bohne in die Augenheilkunde: „*The Calabar Bean as a new agent in ophthalmic medicine*" (Edinburg med. J. *8* (1862—63). — Zu erwähnen ist auch die von ihm erstmalig ausgeführte Trepanation der Lederhaut bei Glaukom (Ophthalm. Hosp. Rep. *8* (1876) S. 404—426).

Edinburgh med. J. 3. ser. **2** (1909) S. 159—162 (Bild). — Zentralbl. Augenheilk. 1909 S. 58. — Klin. Mbl. f. Augenheilk. 1909, 1 S. 308 (G. Mackay, Beste Darstellung v. Leben und Werk) — Hirschberg, Englands Augenärzte 1918 S. 414—416 (Graefe-Sämisch 2. Aufl. *14*, 4). — Dict. nat. biogr. second suppl. *3* S. 213. — Brit. med. J. 1909, 1 S. 191—193 (Bild). Hab.

Robin, Charles (Philippe) R., zu Paris, bekannter Biolog und Histolog, geb. 4. Juni 1821 zu Josseron (Ain), studirte in Paris, wurde 1846 daselbst Doctor, nachdem er im Jahre vorher, zusammen mit LEBERT, an die Küsten der Normandie und nach Jersey geschickt worden war, um für das Musée Orfila Gegenstände aus der vergleich. Anat. zu sammeln. R. machte sich zunächst durch histol. Untersuchungen bekannt und war einer der Ersten in Frankreich, die daselbst den Gebrauch des Mikroskops in die normale und pathol. Anat. einführten. 1847 mit der These: „*Des fermentations*" zum Prof. agrégé der Naturgeschichte bei der med. Facultät ernannt, wurde er in demselben Jahre Dr. ès-sciences naturelles und hielt von 1847—62 sehr besuchte Privatcurse über allgem. Anat. in einem vor ihm geschaffenen Laboratorium. Zu seinen in diese Zeit fallenden Arbeiten

gehören: *„Mém. sur l'existence d'un oeuf ou ovule chez les mâles comme chez les femelles, etc.“* (1848) — *„Observations sur le développement de la substance et du tissu des os“* — *„Mém. sur l'existence de deux espèces nouvelles d'éléments anatomiques dans le canal médullaire des os“* — *„Du microscope et des injections dans leur application à l'anatomie et la pathologie etc.“* (1849) — *„Mém. sur l'anat. des tumeurs érectiles* (1850) — *„Tableaux d'anatomie“* (1851) — *„Mém. sur la distinction à l'aide du microscope, de la matière cérébrale, de l'albumine etc.“* (1851); zusammen mit F. Verdeil: *„Traité de chimie anatomique et physiologique normale et pathologique“* (3 voll., 1852—53, 45 pl.) — *„Histoire naturelle des végétaux parasites, qui croissent sur l'homme et les animaux vivants“* (1853, 15 pl.) — *„Mém. sur le tissu hétéroadénique“* (1855) — *„Mém. sur les objets qui peuvent être conservés en préparations microscopiques, ... des trois règnes de la nature“* (1856, av. figg.). 1858 wurde er zum Mitgliede der Acad. de méd., 1866 der Acad. des sc. ernannt, nachdem ihm 1862 der bei der med. Facultät neu gegründete Lehrstuhl der Histologie übertragen worden war. Zu seinen jetzt folgenden Arbeiten gehörten: *„Mém. contenant la description anat.-pathol. des diverses espèces de cataractes capsulaires et lenticulaires“* (1859) — *„Mém. sur la rétraction, la cicatrisation et l'inflammation des vaisseaux ombilicaux etc.“* (1860, 4., av. 5 pl.) — *„Mém. sur les modifications de la muqueuse utérine avant et après la grossesse“* (1861) — *„Leçons sur les substances amorphes et les blastèmes“* (1866) — *„Leçons sur les humeurs normales et morbides du corps de l'homme“* (1867; 2. éd. 1875) — *„Leçons sur les vaisseaux capillaires et l'inflammation“* (1867) — *„Mém. sur l'évolution de la notocorde des cavités des disques intervertébraux etc.“* (1868, 4., 12 pl.) — *„Anatomie microscopique“* (1868) — *„Programme du cours d'histologie“* (1870, 2. éd.) — *„Traité du microscope, son mode d'emploi, son application etc.“* (1871, av. figg., 3 pl.). Seit dem Beginn seiner Laufbahn als Lehrer hatte er mit den Intriguen der Clericalen zu kämpfen, die es durchsetzten, dass er als Materialist und Atheist 1872 aus der Liste der Geschworenen gestrichen wurde; dieselben und die Conservativen konnten aber nicht verhindern, dass er 1875 von seinem heimathlichen Dép. (Ain) in den Senat gewählt und sein Mandat 1885 erneuert wurde; er nahm daselbst auf den Bänken der republik. Linken seinen Platz. Seine Schüler und die republik. Presse aber verdachten ihm seine Doppelstellung als Senator und Prof.; indessen liess er sich durch die in die Hörsäle getragenen Tumulte nicht abhalten, beide Stellungen beizubehalten. Er schrieb später noch: *„Anatomie et physiologie cellulaire, animale et végétale“* (1873) — *„Mém. sur le développement embryogénique des hirudinées“* (1874, 4., av. pl.) und *„L'instruction et l'éducation“* (1877) Zusammen mit Littré hatte er die 11.—14. Ausgabe des umgearbeiteten „Dict. de méd.“ von Nysten (1865—76) besorgt und ausserdem noch in dem von ihm 1864 gegründeten *„Journ. de l'anat. et de la physiol.“*, den Mém. de l'Acad des sc., Revue zoolog., Gaz. hebdom. de méd., Ann. d'hyg. publ., Gaz. méd. u. s. w. eine Menge Aufsätze und im Dict. encyclop. des sc. méd. eine Reihe von Artikeln erscheinen lassen. Er starb 6. Oct. 1885 in seinem Heimathsorte.

Bitard, pag. 1029. — Vapereau, 5. éd., pag. 1554. — Glaeser, pag. 663. — Le progrès méd. 1885, pag. 283. — Théod. Weschniakoff in Bullet. de la Soc. impér. des natural. de Moscou. 1885, Nr. 1. — G. Pouchet, Ch. R. (1821—1885), sa vie et son oeuvre im Journal de l'anat. et de la physiol. XXII, 1886, pag. I—CLXXXIV. (Ausführl. Bio- und Bibliographie.) — Pagel, Biogr. Lex. Sp. 1397. — Genty, Ch. Robin médecin de Mérimée, Progrès méd. *40* (1925) (Suppl. illustr.) S. 65—67; 245—251. — G. Variot, Quelques souvenirs anecdotiques sur Ch. Robin, le premier professeur d'histologie de la faculté de médecine de Paris. Bull. Soc. franç. hist. méd. *19* (1925) S. 8—15. — Index catal. 2. s. *14* S. 656; 3. s. *9* S. 250. G.

Robinet, Stephane R., zu Paris, geb. daselbst 2. Dec. 1796, war Apotheker, Mitglied der Acad. de méd., Mitglied und Secretär der Soc. de chimie médicale und publicirte Abhandlungen aus der Chemie, Pharmacie, Landwirthschaft,

dem Seidenbau. Als Mitglied der Acad. de méd., deren Präsident er auch einmal war und als Mitglied zahlreicher Commissionen, erstattete er viele Berichte, namentlich über Geheimmittel. Ein von ihm begonnenes *„Dictionnaire hydrographique“* erlitt durch seinen 2. Dec. 1869 erfolgten Tode eine Unterbrechung.

Poggendorff, II, pag. 665. — Journ. de chimie méd. 5. Sér., VI, 1870, pag. 58 (nicht zugänglich). G.

Robinet, Jean-François-Eugène R., in Paris, geb. in Vic-sur Seille (Meurthe) 24. April 1825, trat literarisch besonders als Vertreter des Positivismus hervor, war seit 1890 Stadtbibliothekar und veröffentlichte: *„Notices sur l' oeuvre et sur la vie d'Auguste Comte“* (Paris 1860; 3. Aufl. 1884) u. v. a. Pgl.

Robinson, Charles H. R., in Dublin, 1839 daselbst geboren und ausgebildet, ging zunächst nach Aegypten, war Chirurg einer Dampferlinie, ließ sich dann in seiner Vaterstadt nieder, wo er 1862 Lic., bald darauf Member des R. C. P. und 1873 Member des R. C. S. wurde. Er las 1872—1881 über Anatomie an der Ledwich School, war auch Examinator beim R. C. S. und starb 1. März 1895. Pgl.

Robolotti, Francesco R., zu Cremona, geb. daselbst 1802, wurde 1827 in Pavia Doctor mit der These: *„Cenni sul clima cremonese“*, zeichnete sich bei den Cholera-Epidemieen von 1836, 54, 55 und bei Behandlung der Verwundeten des Feldzuges von 1859 aus. Er schrieb: *„Sul morbo cholera“* — *„Su rara affezione cholerosa“* — *„Sulle cause delle morti repentine“* — *„Sulla prestanza della medicina italiana“* — *„Biografie dei medici cremonesi“* — *„La medicina ippocratica in Italia“* — *„Storia e statistica economico-medica dell' ospitale della città e provincia di Verona“* (2 voll., 1851—53) — *„Sulle febbri tifoidi“* — *„Sulle vaccinazioni e sul vajuolo nel Cremonese“* — *„Riviste epidemiologiche di patologia storica e di storia e filosofia medica“* — *„Storia di alcune angine epidemiche dominanti nel Cremonese“* (Atti dell' Istituto lombardo, 1862) — *„Storia di una paralisi difterica“* (Gazz. med. delle provinc. venete, 1861) — *„Sulla pellagra nel Cremonese“* — *„Sulla igiene e la medicina preistorica in Italia“*. Dazu kommt noch eine Reihe ärztl. Biographieen und geschichtl.-med. Artikel im Dizionario delle scienze mediche und in der Mailänder Enciclopedia medica, ferner eine Reihe von geschichtl., bibliograph., biograph., polit. Aufsätzen in verschiedenen italien. Zeitschriften.

de Gubernatis, Diz. biograf. degli scrittori contemporanei, pag. 886. Red.

Robsahm, Olof Abraham R., geb. 11. Oct. 1784 in Nerike, wurde 1813 Doctor in Upsala, war von 1811—20 Armenarzt an der Heilquelle Medevi, 1818—30 Bataillonsarzt und Arzt der Kriegsakademie zu Karlsberg bei Stockholm 1825—39. Er schrieb: *„Om nyttan af bad“* (Upsala 1814) — *„Något om drunknades räddning“* (Ib. 1815) — *„Ett ord om gymnastik“* (Stockh. 1815) — *„Summarisk öfversigt af vattenkurens verkan å allmogen och de fattige vid Medevi, decenniet 1811—20“* (Verhandl. d. schwed. ärztl. Vereins, VII) und ausserdem mehrere Aufsätze in den Jahresberichten desselben (1814—19, 22, 25). Er erhielt seinen Abschied 1839 und starb geisteskrank in Stockholm 17. März 1849.

Sacklén, II, pag. 441; IV, pag. 262. — Wistrand, pag. 311. Hedenius.

Roby, Joseph R., geb. 25. August 1807 zu Wiscasset, Maine, studierte Medizin in Boston unter Dr. Jackson und Channing, wurde M. D. an der Harvard Universität 1831 und ließ sich in Boston nieder, wurde 1849 als Prof. der Anatomie und Physiologie an die Maryland Univ. berufen, eine Forscher- und Lehrtätigkeit, der er sich mit nie ermüdendem Eifer bis zu seinem an Lungenblutung erfolgten Tode am 3. Juni 1860 hingab. Außerdem war er Prof. für Anatomie

und Chirurgie am Bowdoin Coll. 1838—1842, für theoretische und praktische Medizin und pathologische Anatomie am Dartmouth Coll., New Hampshire 1841 bis 1849.

E. F. Cordell im Maryland med. J. *20* (1888/89) S. 444. — Derselbe, J. R. the anatomist, Med. Libr. and Hist. J. *4* (1906) S. 351—364. — Janus *12* (1907) S. 361. Kelly a. Burrage S. 1047. Hab.

Roch le Baillif, s. Bailly Bd. I S. 293.

Rochard, Jean-Félix R., zu Paris, geb. 1808 zu Rochefort, war Chirurg der franz. Marine, wurde als solcher 1830 nach Madagascar geschickt, war bis 1836 im Dienst der Colonien und von 1836—41 in dem der Häfen, der Schiffe und der Hospitäler. Er schrieb: *„Cyanose partielle observée dans la dysentérie aiguë, à Fort-de-France"* (Annal. marit. et colon., 1834. — Journ. hebd. des progrès, 1834), wurde 1838 in Paris Doctor mit der These: *„De la perforation des intestins"*, 1841 wegen geschwächter Gesundheit pensionirt, worauf er sich in Paris niederliess, Médecin-adjoint des Gefängnisses des Madelonnettes, später Arzt der Gefängnisse des Seine-Dép. wurde und sich vorzugsweise mit der Behandlung der scrofulösen und Hautkrankheiten beschäftigte. Ausserdem schrieb er noch: *„Projet de création de bâtiments-hôpitaux mobiles"* (Monit. de la flotte, 1855) — *„Projet de création d'un hôpital sur l'eau"* (Paris 1872) — *„Les îles des Saintes. Des moyens propres à favoriser, avec une réduction dans les dépenses, le prompt rétablissement des malades de l'armée de Mexique et à garantir les soldats valides des atteintes de l'épidémie"* (Union méd., 1862). Er publicirte ferner über Hautkrankheiten: *„Guérison de la couperose"* (zusammen mit Sellier, 1852) — *„Études sur les maladies de la peau. Nouveau mode de traitement des dartres, etc."* (1864) — *„Traité des maladies de la peau"* (1860) — *„Études sur les maladies de la peau. Traitement des dartres par la méthode expulsive"* (2 voll., 1869) — *„Maladies des cheveux, moyen d'y remédier et d'en réparer la perte"* (1873) u. s. w.

Sachaile, pag. 560. — Berger et Rey, pag. 222. — Lorenz, IV, pag. 253; VI, pag. 494. G.

Rochard, Jules-Eugène R., französ. Marinearzt, geboren 1819 zu Saint Brieuc (Côtes-du-Nord), trat mit 19 Jahren in die Marine, diente auf den Antillen, im Senegal, in Cayenne, wurde 1847 in Paris Doktor, 1848 Prosektor an der Schule für Schiffsmedizin in Brest, 1850 Professor bei dieser, später Chefchirurg, endlich Direktor. Er lehrte dort 16 Jahre lang Anatomie, Physiologie, operative Chirurgie, Verwaltungs- und gerichtl. Medizin, wurde 1870 Direktor des Gesundheitsdienstes der Marine, 1875 Generalinspektor dieser, war seit 1877 Mitglied der Acad. de Méd., 1894 ihr Präsident und starb 13. Sept. 1896. Seine Arbeiten betreffen in der Hauptsache die Hygiene. Wir nennen hier: *„Service des blessés pendant le combat, à bord des navires à vapeur"* (Monit. de la flotte, 1855) — *„De la non-identité de la colique sèche et de la colique de plomb"* (Union méd., 1856) — *„De l'influence de la navigation et des pays chauds sur la marche et le développement de la phthisie pulmonaires"* (Mém. de l'Acad. de méd., XX), von der gedachten Akademie 1855 preisgekrönt — *„Précis hygiénique, statistique et administratif de la prostitution dans la ville de Brest"* (in Parent-Duchatelet, De la prostit. dans la ville de Paris, 3. éd. 1857) — *„Mém. sur les hématocèles de la tunique vaginale"* (Bull. de la Soc. de chir., 1859) — *„Opérations d'anus artificiel"* (Mém. de l'Acad. de méd., 1859) — *„Anus artificiel. Présentation de pièces"* (Bull. de la Soc. de chir., 1865) — *„Du traumatisme produit par l'explosion des mines"* (Union méd., 1860) — *„Du service chirurgical de la flotte en temps de guerre, dispositions à prendre pour le combat à bord des différents navires, soins à donner aux blessés dans les batailles navales et dans les débarquements"* (Paris 1861) — *„L'ulcère de Cochinchine"* (Arch. génér., 1862) —

„Étude synthétique sur les maladies endémiques“ (Paris 1871) und sein Hauptwerk, die Frucht 15jähr. Arbeit: *„Histoire de la chirurgie française au dix-neuvième siècle“* (Ib. 1874) — *„Traité d'hygiène sociale“* (Ib. 1888) — *„Influence que les sciences exactes ont exercées sur l' art de guérir et de conserver la santé“* (Ib. 1890). Ausserdem verfasste er eine Reihe von Artikeln für das Nouveau dict. de méd. et chir. prat., wie *„Acclimatement“* — *„Air marin“* — *„Béribéri“* — *„Climat“* — *„Dengue“* — *„Drainage“* u. s. w.

Berger et Rey, pag. 220. — Ind. catal. 2. s. *14* S. 663. — Lancet 1896, 2 S. 1275. — Brit. med. J. 1896, 2 S. 1264. Red.

Rochas, Victor-Henri de R., französ. Marinearzt, geb. zu Ile de Ré (Charente-Inférieure), hat viel Topographisches und Anthropologisches über die Inseln des Stillen Ocean geschrieben, z. B.: *„Anthropologie des races noires océaniennes“* (Revue algér. et colon., 1859; Gaz. méd. de Paris, 1860) — *„Note sur le délire aiguë chez les Néo-Calédoniens“* (Bull. de la Soc. de biologie, 1860) — *„La Nouvelle-Calédonie et ses habitants, etc.“* (Paris). Mit der These: *„Essai sur la topographie hygiénique et médicale de la Nouvelle-Calédonie“* (Paris 1860; Nouv. annal. de la mar. et des colon., 1864) wurde er Doctor; weiter noch Reisebeschreibungen, Artikel im Dict. encyclop. des sc. méd. u. s. w.

Berger et Rey, pag. 222. G.

Roche, Juan-Luis R., geb. in Catalonien, widmete sich Anfangs der militär. Laufbahn, ging aber später zur Med. über und liess sich in Sevilla nieder, wo er um die Mitte des 18ten Jahrh. lebte, Mitglied zahlreicher gelehrter Gesellschaften war und einen grossen Ruf genoss. Seine zahlreichen Schriften haben hauptsächlich eine Verallgemeinerung der Lehre von Solano de Luque zum Zweck. Wir citiren: *„Disertacion medico-moral sobre el limitado poder de los abortivos en la medicina contra la opinion comun que los tiene recebidos etc.“* (Puerto de Santa-Maria 1757) — *„Nuevas y raras observaciones para pronosticar las crisis por el pulso sin alguna dependencia de las señales criticas de los antiguos etc.“* (Ib. 1761).

Dechambre, 3. Série, V, pag. 95. Pgl.

Roche, Louis-Charles-H. R., geb. zu Névers (Nièvre) 27. Juli 1790, war von 1808—15 Militärchirurg, studirte und promovirte in Paris 1819 mit der These: *„Sur les phlegmasies du système fibro-séreux des articulations“*, liess sich dann in Paris nieder und prakticirte daselbst bis zu seinem 4. April 1875 erfolgten Tode. Sein Hauptwerk sind die zusammen mit A.-L.-J. Sanson bearbeiteten: *„Nouveaux élémens de pathologie médico-chirurgicale etc.“* (4 Bde., Paris 1825—28; 4. Aufl. zus. mit Ad. Lenoir, Ib. 1844, 5 voll.; italien. Florenz 1833—34; Palermo 1837—38, 2 Bde.). Ferner schrieb R.: *„De la non-existence des fièvres essentielles etc.“* (Paris 1821) — *„De la nouvelle doctrine médicale etc.“* (Ib. 1827), sowie einige Journalaufsätze und etwa 50 Artikel für das „Dict. de méd. et de chir. prat.“.

Dechambre, 3. Série, V, pag. 95. Pgl.

Roche, s. a. Aubert-Roche, Bd. I, S. 238.

Rochefort, Desbois de, s. Desbois de Rochefort, Bd. II, S. 233.

Rochester, Thomas Fortescue R., Prof. der theoret. und prakt. Med. und der med. Klinik an der Universität zu Buffalo, N. Y., geb. in Rochester, N. Y., 8. Oct. 1823, studirte in Philadelphia, wurde 1848 Dr. med., war von 1848—49 Assistant-Phys. am Bellevue Hosp., begab sich dann nach Europa und studirte daselbst von 1850—51, liess sich dann nach seiner Rückkehr in New York nieder, siedelte aber bald definitiv nach Buffalo über, wo er seit 1853 als

Prof. der praktischen Medizin an der dortigen Univ. wirkte. Außerdem war er Attending Physician am Buffalo General Hosp. und am Hosp. der Sisters of Charity. Er war Präsident der New-York State Med. Soc. und der Buffalo Fine Arts Acad., Attending Physic. am Charity Hosp., seit 1861 Consulting Phys. am General Hospital. Er veröffentlichte: „*Winter climate of Malaga*“ — „*History of medical societies of Buffalo*“ — „*The army surgeon*“ (Buffalo 1863) — „*The modern hygeia*“ — „*Medical men and medical matters of 1776*“ (Albany 1876), sowie zahlreiche andere Monographieen und Journalaufsätze. Er starb zu Buffalo am 24. Mai 1887.

Atkinson, pag. 231. — Index Catal. *12* (1891) S. 270. — Kelly a. Burrage S. 1047.

Pgl.

Rochoux, Jean-André R., geb. in Argenton bei Chateauroux 27. Mai 1787, studirte in Paris und war successive seit 1811 Gehilfe bei der Anatomie und Interne des hôp., promovirte 1812 mit der These: „*Propositions sur l'apoplexie*“, war dann Arzt am Bicêtre, wurde 1814 Agrégé der med. Fac., wurde 1821 von der französ. Regierung zur Erforschung des gelben Fiebers nach Barcelona geschickt und prakticirte nach seiner Rückkehr als Méd. adjoint am 5. Dispensaire in Paris. R. war Mitarbeiter an der med. Sect. der Encyclop. méth. und ein äusserst fruchtbarer Schriftsteller; doch besteht der grössere Theil der Schriften aus Journalabhandlungen in Arch. gén. de méd., Gaz. des hôp., Gaz. méd. de Paris, Journ. de méd. et chir. prat., Journ. hebd. des progrès des sc. méd., Revue méd., sowie Artikeln im Dict. de méd. Von selbständig erschienenen Schriften R.'s citiren wir: „*Recherches sur la fièvre jaune et preuves de sa non-contagion dans les Antilles*“ (Paris 1822) — „*Recherches sur les différentes maladies qu'on appelle fièvre jaune*“ (Ib. 1828) — „*Principes de philosophie naturelle appuyés sur des observations microscopiques*“ (Ib. 1843) — „*Recherches sur la structure de quelques maladies du poumon*“ (Ib. 1848). Er starb 1852.

Dechambre, 3. Serie, V, pag. 101. — Callisen, XVI, pag. 220; XXXI, pag. 492.

Pgl.

Rodericus a Veiga, s. Vega (Veiga) Tomas Rodriquez.

Rodes, Étienne-Junius R., französ. Militärarzt, geb. 5. Aug. 1812 zu Agen, studirte in Paris, wurde 1839 daselbst Doctor, war den Militärhospitälern verschiedener Städte Frankreichs attachirt und befand sich zuletzt (seit 1849) in Oran, wo er 3. Dec. 1859 als Médecin principal starb. Er hatte geschrieben: „*Sur les eaux thermo-minérales en général et sur celles de Bourbonne-les-Bains en particulier*“ (Paris 1841), ferner Schriften: „*Sur les poisons*“ — „*Sur le venin de la vipère*“ — „*Sur la propagation de la vaccine en Algérie*“, von der Acad. de méd. mit einem Preise bedacht.

Biogr. universelle. XXXVI, pag. 273. G.

Rodet, H.-J.-Alexandre R., zu Lyon, geb. 3. März 1814 zu Mirmande, studirte in Lyon, wurde 1844 in Paris Doctor mit der These: „*Des moyens propres à distinguer les différentes espèces de fractures du col du fémur*“ und wurde in demselben Jahre durch Concurs zum Chefchirurgen des Hospice de l'Antiquaille zu Lyon ernannt, wo er sich als Arzt und Administrator einen guten Namen gemacht hat. Er schrieb darüber: „*Notice hist. sur l'hospice de l'Antiquaille, suivie de . . . et sur les réformes qu'il serait le plus urgent d'y introduire*“ (Lyon 1847) und weiter u. A.: „*Les bons effets de l'opium à haute dose contre une des formes les plus rebelles des ulcérations syphilitiques*“ (Ib. 1856). Er starb 1884.

Vapereau, 5. éd. pag. 1561. — Lorenz, IV, pag. 257. — Lyon méd. *48* (1885) S. 33. — Ebenda *87* (1898) S. 455.

Red.

Rodgers, John Kearny, geboren 1793 zu New-York, studierte Medizin dortselbst unter Wright Post, dem Prof. für Anatomie am Coll. der Phys. a. Surg., wurde 1816 M. D., Hauschirurg am New-York Hosp., machte eine Studienreise nach London, wo er besonders Ophthalmologie studierte. Nach seiner Rückkehr gründete er mit Delafield u. a. das New-York Eye-Hosp. (Vgl. Rodgers a. Delafield, Rep. of the Surgeons of the New-York Eye-Infirmary. New-York 1821). 1818 wurde er zum Demonstrator der Anatomie am Coll. of Physicians a. Surgeons in New-York ernannt, 4 Jahre später zum Chirurgen am New-York Hosp., eine Stelle, die er auf das erfolgreichste bis zu seinem Tode versah. Er ist berühmt wegen seiner am 14. Okt. 1845 vollführten Unterbindung der Arteria subclavia innerhalb des Scalenus bei einem Aneurysma. (Vgl. Ligature of the Left Subclavian Artery within the Scalenus Muscle for Aneurysm" New-York J. med. a. collat. sci. 7 (1846) S. 219. — Vgl. auch A.-E. Hosack, History of the case of the late J. K. R. New-York 1851 und J. Herzka, Der Fall von Dr. K. R. nach der Beschreibung von Dr. Hosack. New-Yorker med. Monatsschr. *1* (1852/53) S. 9—21). Er starb am 9. Nov. 1851 an einer Phlebitis der Leber.

E. Delafield, Biographical sketch of J. K. R. New-York 1832. — Kelly a. Burrage S. 1047. Hab.

Rodriguez, Antonio José R., Mönch aus dem Cistercienser-Orden, einer der gelehrtesten spanisch. Mönche des 18. Jahrh., auch durch bedeutende Kenntnisse in der Med. ausgezeichnet, war 1703 in Villaviciosa geb., trat, 14 Jahre alt, in ein Benedictinerkloster in Bemela (Aragonien) ein, trieb dort pharmaceut., botan., med. und theolog. Studien, promovirte 1741 zum Dr. theol. und Mag. art. und starb 1. Juni 1777. Seine Schriften sind: *„Palestra critico-medica en que se trata introducir la verderada medicina y de salojar la tirana intrusa del reino de la naturaleza"* (6 voll., Madrid u. Saragossa 1734—49) — *„Disertaciones fisico-matematico-medicas sobre el gran problema de la respiracion y modo de introducir los medicamentos por los venas, con una pieza de historia filosofica"* (Madrid 1760) — *„Carta respuerta a un ilustre prelado sobre el feto monstruoso hallado poco ha en el vientre de una cabra, y reflexiones etc.* Ib. 1753) — *„Pharmacopea Portuense . . ."* (Porto, Lima 1766).

Rodriguez, J. Emanuel R., verfaßte nach italienischem Vorbild eine Abhandlung über den Kaiserschnitt an der Toten: betitelt: *„La cardida del sacerdote para con los niños encerrados en el vientre de sus madres difuntos"* (Mexiko 1773). Red.

Rodriguez, Juan Sixto R., Prof. der Chir. in Sevilla in der 2. Hälfte des 18ten Jahrh., war Chirurg der kgl. Familie und der Flotte, 1. Examinator der Subdelegation des Protomedicats, Mitglied und Rath der kgl. Societät der Med., ein bedeutender Chirurg seiner Zeit. Er schrieb: *„Leccion quirúrgica: si hay alguna clase de abscesos procedidos de supuracion circulante en los humores su caracter especifico etc."* (Sevilla 1766) — *„Disertacion quirúrgica: si en las héridas de pequeño foramen en que hay necesidad etc."* (Ib. 1766) — *„Dis. quirúr. del uso de la quina en las gangrénas"* (Ib. 1772) — *„Del origen de las escrófulas y método masarreglado de sa curacion"* (Ib. 1785) — *„Sobre las cataractas que pueden operarse y el método etc."* (Ib. 1786) — *„Si en la curacion de los cancros occultos sea preferible la paliativa o la radical etc."* (Ib. 1787) — *„De los grandes favos que se forman en la cerviz por que tienen etc"* (Ib. 1788) — *„De la fistula lagrimal completa y su método curativo"* (Ib. 1789) — *„De las señales que caracterizan la fractura dell cuello del femur y su mas segura curacion"* (Ib. 1791) — *„Del discernimiento con que deberán curarse las gangrenas para hacer etc."* (Ib. 1792).

Rodriguez de Guevara, Alfonso R., span. Arzt des 16. Jahrh., geb. in Granada, studirte an span. und italien. Universitäten, mit besonderer Vorliebe Anatomie, war Prof. in Valladolid und später in Coimbra, Kammerarzt der Königin Catalina, der er folgende Schrift dedicirte: *„Alfonsi Rod. de Guevara Granatensis in ... professoris ..., in pluribus ex iis, quibus Galenus impugnatur ab Andrea Vesalio Bruxellensi in constructione et usu partium corporis humani, defensio, et nonnullorum quae in anatome deficere videbantur supplementum“* (Coimbra 1559, 1592).

Morejon, III, pag. 86. Pgl.

Rodriguez de Veiga, Tomas R., s. Vega (Veiga) Tomas Rodriquez.

Rodriguez de Vera, Don Manuel Antonio R., erster Prof. der Med. in Sevilla zu Ende des 18. Jahrh., hatte daselbst studirt und promovirt und war Verf. folgender Schriften, in denen er besonders die Anwendung lauwarmer Bäder in der Therapie und die Gymnastik, namentlich Reitübungen, empfahl: *„Lecc. med. pract., in los baños generales de agua tibia puedan con seguridad administrarse a los haemoptoicos etc.“* (Sevilla 1785) — *„En que casos e sujetos sea preferible la equitacion al ejercicio de á pie y al contrario“* (Ib. 1785) — *„Que preferencia tenga la medicina moderna a la antigua ó el contrario“* (Ib. 1791) u. A.

Dechambre, 3. Série, V, pag. 105, 106. — Callisen, XVI, pag. 231. Pgl.

Roeber, Friedrich August R., geb. zu Dresden 22. Jan. 1765, studirte in Leipzig und Strassburg, wo er 1787 mit der Diss. *„Fasciculus observationum medico-practicarum“* promovirte, liess sich in seiner Vaterstadt nieder, wurde daselbst 1790 Stadtphysicus, 1807 Sachs.-Weimarischer Hofrath, setzte sich aber 1813 auf dem Lande bei Dresden zur Ruhe und starb 5. März 1827. Er hat sich durch seine Arbeiten auf dem Gebiet der öffentl. Gesundheitspflege und Epidemiologie bekannt gemacht. Besonders erwähnenswerth sind die Schriften: *„Beschreibung des epidemischen Faulfiebers, welches vom Ausgang 1787 bis in den Sommer 1788 in Dresden herrschte“* (Dresden 1790) — *„Verzeichniss der nöthigen einfachen und zusammengesetzten Arzneimittel etc.“* (Ib. 1803) — *„Von der Sorge des Staates für die Gesundheit seiner Bürger“* (Ib. 1805) — *„Kurze Anleitung die Lustseuche zu behandeln etc.“* (Ib. 1818).

Neuer Nekrolog der Deutschen. 1827, Jahrg. 5, I, pag. 473. — Biogr. méd. VII, pag. 35. — Dict. hist. III, pag. 819. Pgl.

Roederer, Johann Georg R., der erste Prof. der Geburtshilfe der Göttinger Universität, geb. 15. Mai 1726 zu Strassburg, wo er auch seine Fachstudien absolvirte, verweilte 1747 zu seiner weiteren Ausbildung längere Zeit in Paris und reiste 1748 nach London, wo er unter Hunter Anatomie, med. Praxis unter Lobb und namentlich unter Smellie Geburtshilfe trieb. In demselben Jahre begab er sich nach der damals berühmten Leydener Hochschule, wo er sich unter Albinus noch weiter in der Anat. vervollkommnete. Den Beschluss seiner Reise machte Göttingen, wo er seine medizinischen Studien beendete. Nach Strassburg zurückgekehrt, bildete er sich unter Fried's Leitung noch weiter in der Geburtshilfe aus und erwarb sich an dieser Hochschule im Jahre 1750 die Doctorwürde mit der Dissertation *„De foetu perfecto“*. Schon im nächsten Jahre darauf erhielt er durch Haller eine Vocation als Extraordinarius für den neu errichteten Lehrstuhl der Geburtshilfe nach Göttingen. Gleichzeitig hatte er ein klinisch-geburtshilfl. Institut, nach dem Muster des Strassburger, zu errichten. Binnen Kurzem wurde er ein sehr beliebter Lehrer, der das geringe, ihm zu Gebote stehende Material (von 1751—1762 nur 232 Geburten) zum Nutzen des Unterrichtes und der Wissenschaft verwerthete. 1754 wurde er zum Ordinarius und Leibarzt des

Königs von England ernannt. Nach HALLER's Abgang von Göttingen im J. 1753 übernahm R. auch die Professur der Anat. und Chir. Im Wintersemester las er Anat., Chir., Geburtsh., sowie gerichtl. Med., hielt Secirübungen, die geburtshilfl. Klinik und gab Operationscurse an der Leiche. Im Sommer hielt er die gleichen Vorlesungen, nur las er statt der Anat. Physiologie. Diese geistige und körperliche Ueberanstrengung untergrub binnen kurzer Zeit seine ohnehin zarte Gesundheit. Er starb am 4. April im Jahre 1763 in Strassburg, als er eben im Begriffe war, zu einem vornehmen Kranken nach Paris zu reisen. — R. repräsentiert den Beginn der wissenschaftlichen Aera der Geburtshilfe in Deutschland. Sein Werk: „*Elementa artis obstetriciae in usum praelectionum academicarum*" (Göttingen 1753, 1759, 1766; deutsch Jena 1793; französisch Paris 1765; italienisch Florenz 1775, 1791) ist das erste von einem Deutschen verfasste Lehrbuch der Geburtshilfe, welches den Anforderungen der Wissenschaft entspricht. Sehr zu Statten kam ihm als Geburtshelfer seine gleichzeitige Beschäftigung als Anatom. Namentlich tritt dies in seinem Werke: „*Icones uteri humani observationibus illustratae*" (Götting. 1759, fol.), in dem er die schwangere Gebärmutter abbildete, hervor. Zu erwähnen ist noch seine Beschreibung des Trichocephalus dispar. (Vgl.: Jo. G. R. et CAROL. GOTTL. WAGLER: „*De morbo mucoso liber singularis quem nuper specimini inauguralis loco ediderunt*". Göttingen 1762. Dasselbe Werk mit dem Titel: „*Tractatus de morbo mucoso denuo recusus annexaque praefatione de trichuridibus novo vermium genere*". Ed. ab H. A. WRISBERG. Göttingen 1783; franz. Paris 1806). Die Verf. beschreiben hier auch anatomische Veränderungen im Darm bei Typhus. (Vgl. HAESER, Gesch. d. Med. 3. Bearb. Bd. *3* (1882) S. 489 bis 493). Die vielen kleineren Schriften R.'s sind gesammelt in „*Opuscula medica, sparsim prius edita nunc demum collecta, aucta et recusa*" (2 voll., Götting. 1763, 4.), sie umfassen das Gebiet der Geburtshilfe, der gerichtl. Med., der Kinderheilk., der internen Med. u. s. w., entsprechend dem Polyhistorismus des 18. Jahrhunderts. ROEDERER war einer der bedeutendsten Geburtshelfer seines Zeitalters. Er übte als Erster zielbewußt die äußere geburtshülfliche Exploration, unterschied bei räumlichem Missverhältnis zwischen Kopf und Becken 3 Grade der Einkeilung des Kopfes, war sehr zurückhaltend bei Anwendung der Zange. Von ihm stammt die geburtshülfliche Bezeichnung „Conjugata" des Beckens. Er erhob die deutsche Geburtshülfe aus dem Zustand eines verachteten Gewerbes und schmutzigen Handwerks zu einer edlen Wissenschaft und Kunst.

Boerner, Nachrichten etc. III, pag. 124, 442, 763. — Baldinger, pag. 146. — Kaestner, Elogium J. C. Roederii etc. Götting. 1764. — Puetter, I, pag. 58; II, pag. 54. — E. C. J. v. Siebold, Versuch einer Geschichte der Geburtshilfe. Berlin 1845, II, pag. 435. — Rohlfs, Gesch. der deutsch. Med. Die med. Classiker Deutschlands. II. Abth., Stuttgart 1880, pag. 283—342. — Fasbender, Gesch. d. Geburtsh. S. 287—289. — Fr. Winckel, Allgem. dtsch. Biogr. *29* S. 20—21. — Wieger, Gesch. d. med. Fakultät Strassburg S. 109.

Kleinwächter.

Roederer, Johann Michael R., geb. zu Strassburg 1740, studirte und promovirte daselbst 1767, bekleidete auch vorübergehend den Lehrstuhl der Anatomie und Chir. und war hauptsächlich als tüchtiger Geburtshelfer in seiner Vaterstadt thätig. Er schrieb: „*Experimenta circa naturam bilis*" (Strassburg 1767) und „*Diss. de valvula coli*" (Ib. 1768).

Biogr. med. VII, pag. 37. — Dechambre, 3. Série, V, pag. 108. — Wieger, l. c. S. 68, 107.

Pgl.

Roelans, Cornelius von Mecheln, geb. zu Mecheln 1450, bezog 1466 die Univ. Loewen, wo er 1488 den Doktorhut errungen haben soll. Er war ein berühmter Arzt, Hospital- und Stadtarzt in Mecheln. 1497 Arzt der Erzherzogin Margaretha von Oesterreich, der Witwe Karls des Kühnen von Burgund, behandelte 1525 den Prinzen von Dänemark und starb 1. September des gleichen Jahres. Er verfaßte ein hochgelehrtes „*Opusculum egritudinum puerorum*", gedruckt zu Loewen bei J. VELDENER in den achtziger Jahren des 15. Jhdts., eins der ersten Werke

über Kinderkrankheiten. Es ist Philipp dem Schönen, Herzog von Burgund, geb. 1478, gewidmet, das vollständigste Sammelwerk über diese Materie, enthält eine Fülle von Angaben über Kinderkrankheiten aus der Antike, besonders aber aus den Schriften der Araber, hier wieder des Avicenna und Rhazes und ihrer Bearbeiter. Es ist 1540 durch Sebastian Ostericher (s. diesen), Arzt in Kolmar, der aus Ruffach im Elsaß stammte, neubearbeitet worden unter dem Titel „*De infantium sive puerorum morborum et symptomatum dignotione tum curatione Liber*“ (Basel: Barthol. Westheimer; nachgedruckt Lyon Gulielmus Rovillus 1549; neu kommentiert durch Nicolaas Fonteyn, Amsterdam 1642). Facsimilierter Nachdruck der 1. Ausgabe bei Sudhoff, Erstlinge . . . (s. u.).

Sudhoff, Erstlinge der pädiatrischen Literatur. München: Münch. Drucke 1925, S. XXXIII—XLVIII. — Ders. Die Schrift des Cornelis Roelans von Mecheln über Kinderkrankheiten und ihre handschriftlichen Quellen. Janus *14* (1909) S. 467—485. — Ders. Nochmals Dr. Cornelis Roelans von Mecheln. Janus *20* (1915) S. 443—458. — Ders. Janus *24* (1919) S. 218—221 (Niederl. Uebersetzg.) — G. van Doorslaer, Aperçu historique sur la médecine et les médecins à Malines avant le XIXe siècle. Mecheln 1900 S. 53. — Ruhräh, Pediatrics of the past. New-York 1925 S. 99—134. (Teilweise Uebersetzung d. Schrift). — Ders. Amer. J. Dis. Child. *35* (1928) S. 659—662. Hab.

Roelans (Roland), Joachim R., der Sohn des Vorigen, geb. in Mecheln 2. Juli 1496, Freund von Vesal, der an ihn seinen Brief: „De radice Chinae. Epistola, Venetiis 1546“ richtete, praktizierte, nachdem er die Lizenz in Löwen erhalten hatte, mit Auszeichnung in seiner Vaterstadt. Es ist ihm eine interessante Beschreibung einer Epidemie des engl. Schweiß zu danken, die er daselbst beobachtet: „*De novo morbo sudoris quem Anglicum vocant, anno 1529 grassantis*“ (Antwerpen 1530). Er starb 15. August 1558.

van Doorslaer, J. méd. de Bruxelles *11* (1905) S. 92. van den Corput.

Roëll, Willem R., am 12. Februar 1700 in Amsterdam geboren, studirte zuerst in Franeker Philosophie, worin er im Jahre 1721 mit einer „*Diss. de materia luminis, seu de ignis, calore et lucis natura*“ promovirte, und danach in Leyden Medizin, worin er 1725 die Doctorwürde bekam (*„Diss. de ventriculi fabrica et actione musculari“*). Er liess sich in Amsterdam nieder, wurde 1727 Assistent des Professor Fr. Ruysch und 1731 dessen Nachfolger als Prof. der Anat. und Chir. Diese Professur hatte er bis 1755 wahrgenommen, als er krankheitshalber den Unterricht grossentheils an P. Camper, der darum auch zum Prof. der Anat. und Chir. ernannt wurde, übertragen musste, während er erst 1762 seine Entlassung nahm. Er starb in Utrecht 27. Oktober 1775. R. war ein tüchtiger Docent und wird von seinen Zeitgenossen wegen seines Eifers und seiner Talente, welche wir, da er keine literar. Arbeiten hinterlassen hat, natürlich nicht beurtheilen können, sehr gepriesen.

v. d. Aa *16* S. 406. C. E. Daniëls.

Roemer, Johann Jakob R., tüchtiger Schweizer Botaniker, geboren zu Zürich 8. Januar 1763. Vom Vater bestimmt Kaufmann zu werden, reiste er nach Bergamo, wurde aber in Italien für die Naturwissenschaften begeistert, studierte dann erst in Zürich, dann von 1784 an in Göttingen Medizin, promovierte in Göttingen 1786 mit der Diss. *„Partus naturalis brevis expositio“*, ließ sich in seiner Vaterstadt als Arzt nieder, wurde später Arzt am Siechenhause und unterrichtete an dem med.-chirurg. Institute. Während der Revolutionsjahre 1799—1803 schied er aus dem Lehrkörper dieser Anstalt. Erst als diese 1804 zu einem Cantonalinstitut erhoben wurde, übernahm er von Neuem sein Lehramt, das er bis zu seinem am 25. Januar 1819 an einem Herzleiden erfolgten Tode bekleidete. 1798 Leiter des Militärspitals und Mitglied des Sanitätsrats, als welcher er sich auch um das Veterinärwesen verdient machte. Seit dem Jahre 1788 Mitglied der naturwissenschaftlichen Gesellschaft, 1800 Leiter des Botanischen Gartens,

den er aus dem Zustand der Verwahrlosung zu neuer Blüte brachte. Seine wissenschaftliche Arbeit, die sich vorwiegend mit Botanik beschäftigte, trug seinen Namen in weite Kreise. Er hinterliess viele botan. und rein med. Schriften. Von letzteren nennen wir: *„Ueber den Nutzen und Gebrauch der Eidechsen in Krebskrankheiten, der Lustseuche und verschiedenen Hautkrankheiten“* (Leipz. 1788) — *„Sylloge opusculorum argumenti medici et chirurgici a celeberrimis Italiae viris sparsim editorum etc.“* (Zürich 1790) — *„Annalen der Geburtshülfe, Frauenzimmer- und Kinderkrankheiten“* (Winterthur 1793—94) — *„Annalen der Arzneimittellehre“* (Leipz. 1795—98) — *„Sammlung med. Abhandlungen“* (Zürich 1805) — *„Dissert. medicarum Italicarum decas“* (Nürnb. 1797), auch übersetzte er Th. Denman (II 226) und Palloni.

Biogr. méd. VII, pag. 37. — Dechambre, 3. Série, V, pag. 108. — Ind. catal. 2. s. *14* S. 673. — Allgem. dtsch. Biogr. *29* S. 122—124 (E. Wunschmann). Hab.

Roemer, Anton R., geb. zu Ende des 18ten Jahrh. in Oesterreich, war Dr. med., ord. Prof. der Anat. und Vicedirector an der k. k. med.-chir. Josephs-Akademie in Wien. Er ist bemerkenswerth als Verf. eines guten *„Handbuchs der Anat. des menschl. Körpers“* (2 Bde., Wien 1831). Ausserdem war er Mitarbeiter an den Med. Jahrbb. des k. k. Oesterr. Staates, für die er viele Aufsätze lieferte und gab ein *„Specielles Verzeichniss der anat.-physiol. natürl. und Wachspräparate, welche im Gebäude der k. k. med.-chir. Josephs-Akad. aufgestellt sind“* (Wien 1837) heraus.

Dechambre, 3. Série, V, pag. 102. — Callisen, XVI, pag. 237; XXXI, pag. 498. Pgl.

Roennow, Casten R., geb. 15. Febr. 1700 in Karlshamm, woselbst er schon 1710 seinen Vater durch die Pest verlor, und darauf von einem Onkel, der Stadtfeldscheer in Gothenburg war, und ihn für die ärztliche Laufbahn bestimmte, erzogen wurde. Er studirte nun zuerst Chir. in Stockholm, darauf Med. in Upsala unter Lars Roberg und darauf 7 Jahre lang hauptsächlich Anat. und Chir. in Paris. Hier machte er sich zuerst durch seine vortrefflichen Zeichnungen für anat. und chir. Arbeiten bekannt und wurde 1730 zum Dr. med. in Reims promovirt. 1734 wurde er von König Stanislaus von Polen zu dessen Leibarzt berufen, wurde bald zum Archiater ernannt und folgte demselben nach Lothringen, über dessen Medicinalwesen er 30 Jahre lang die Oberaufsicht hatte. Er wurde zum Conseiller intime ernannt, hatte in dieser Stellung eine bedeutende Correspondenz mit Fürsten und anderen hervorragenden Männern, gründete ein Collegium in Nancy, stiftete prakt.-chir. Schulen, verbesserte die Lazarethe und Apotheken und wurde 1759 in den schwed. Adelstand erhoben. Nach Stanislaus' Tode (1766) wurden ihm ehrende und vortheilhafte Angebote, wenn nicht in Lothringen, so doch in Paris zu verbleiben, gemacht, aber der Wunsch, sein Vaterland wiederzusehen, führte ihn nach Stockholm 1767. Den grössten Theil seines Vermögens, das er im Auslande erworben, opferte er zum Besten der med. Wissenschaften in Schweden und starb in Stockholm 5. Mai 1787. Die schwed. Akad. der Wissenschaften liess auf ihn eine Gedächtnissmedaille 1789 schlagen. Seine med. Schriften sind Präsidentenreden und Aufsätze, theils in den Verhandlungen obengenannter Akademie, theils in denjenigen der med. Societät zu Paris.

Sacklén, III, pag. 544. — Svenskt biogr. handlexikon 2 S. 406. Hedenius.

Roerbye, John R., hervorragender dänischer Militärarzt, geb. 27. Juli 1801 in Kopenhagen, absolvirte 1826 daselbst das chir. Examen, wirkte danach als Reserve-Chirurg an der Akademie und am Friedrichs-Spital, studirte im Auslande 1836—38 und war später in verschiedenen Chargen fortwährend mit der Armee verbunden. Seine literar. Production ist nicht bedeutend, er war aber ein sehr einsichtsvoller und mit administrativem Talente ausgestatteter Arzt. Gelegent-

Georg Eduard Rindfleisch

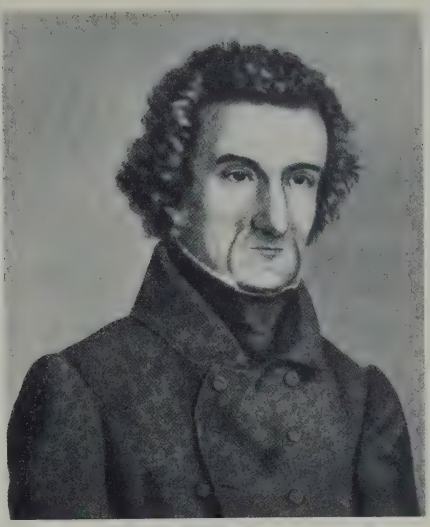

Johann Nepomuk von Ringseis

Karl Freiherr von Rokitansky

Moritz Heinrich Romberg

OF THE
UNIVERSITY OF ILLINOIS

lich der Jubiläumsfeier der Universität Lund 1868 erhielt er die Ehren-Doctorwürde und starb 6. März 1874. Petersen.

Roesch, Karl Heinrich R., geb. zu Waldbach, Ober-Amt Weinsberg (jetzt Heilbronn) in Württemberg, war Arzt in Schwenningen und Oberamtsarzt in Urach, wanderte nach Nord-Amerika aus und starb, 58 J. alt, zu S. Louis 13. Dec. 1866. Er war ein überaus fruchtbarer Schriftsteller, von dem sich u. A. folgende Schriften vorfinden: *„Ueber die allgemeinen Indicationen zum Aderlassen, mit Vorwort von Herm. Friedr. Autenrieth"* (Tübingen 1833) — *„Ueber die Arzneikräfte des Salmiaks"* (Ib. 1835) — *„Primae lineae pathologiae humorum, qui in corpore humano circulantur etc."* (Stuttg. 1837) — *Untersuchh. auf dem Gebiete der Heilwissensch."* (2 Bde., Ib. 1837, 38) — *„De l'abus des boissons spiritueuses etc."* (Ann. d'hyg. publ., 1838; deutsch in Analekten f. d. gesammte Staatsarzneik, 1839; zweite deutsche Bearbeit., Tübingen 1839), gekrönte Preisschrift — *„Bemerkk. über die Nothwendigkeit der Einschreitung gegen die Trunkenheit"* (Schneider und Schürmayer's Annalen, 1840) — *„Ueber die Lungenschwindsucht"* (Stuttg. 1839) — *„Ueber die Bedeutung des Blutes im gesund. und kranken Leben. Oder: Vertheidigung meiner pathol. Untersuchh. gegen die Angriffe der Solidar- und Nervenpathologen"* (Stuttgart 1839), die Controverse fand gegen Gottl. Chr. Fr. Hauff (1838) und Carl Aug. Steifensand (1840) statt — *„Ueber die Natur und Heilung der exanthemat. Fieber"* (Hufeland's Journ., 1840) — *„Ueber die Scrophelsucht und ihre Behandl."* (Haeser's Archiv, 1841) — *„Die Stiftung für Kretinenkinder auf dem Abendberge bei Interlaken"* (Stuttg. 1842). In den von ihm zusamman mit Maffei herausg. „Neuen Untersuchh. über den Kretinismus oder die Entartung des Menschen in ihren verschied. Graden und Formen (2 Bde., Erlangen 1844) rührte der 1. Bd.: *„Untersuchh. über den Kretinismus in Württemberg. Mit Anmerkk. von Guggenbühl und einem Vorwort von Geo. Jäger"* von ihm her und war sein verdienstlichstes Werk; auch gab er eine Zeitschrift u. d. T.: *„Beobachtungen über den Kretinismus"* (3 Hefte, Tübingen 1850—52) heraus. Dazu noch überaus zahlreiche Aufsätze in Zeitschriften.

Callisen, XXXI, pag. 500. G.

Roeschlaub, Andreas R., geb. 21. Oct. 1768 in Lichtenfels, hatte seit 1787 in Bamberg und Würzburg Med. studirt und im J. 1795 in Bamberg die Doctorwürde erlangt. Schon im folgenden Jahre wurde er hier zum Prof. e. o., 1798 zum Prof. ord. der Pathologie und med. Klinik und zum Hospitalarzt am allgem. Krankenhause ernannt; 1802 folgte er einem Rufe in gleicher Eigenschaft nach Landshut, wurde hier im J. 1824 in den Ruhestand versetzt, im J. 1826 aber, nach Uebersiedlung der Universität von Landshut nach München, wieder zum Prof. der Med. nach München berufen und in dieser Stellung ist er bis zu seinem am 7. Juli 1835, auf einer Erholungsreise zu seinem Freunde, dem Grafen Schenk-Castell, auf dessen Schlosse zu Oberdischingen (Oberamt Ehingen), erfolgten Tode verblieben. R. ist der Begründer des unter dem Namen der „Erregungstheorie" bekannten, auf den Grundsätzen des Brownianismus beruhenden Systems der Medicin, wie er auch Brown's Werke übersetzt hatte; seine Lehre hat er zuerst in Weickard's Magazin der Arzneikunst (Bd. I, Heft 2), sodann aber vorzugsweise in seinen *„Untersuchungen über die Pathogenie"* (2 Bde., 1798—1800; 2. Aufl. 1800—1803) und in dem von ihm redigirten *„Magazin zur Vervollkommnung der Heilkunde"* (10 Bde. und 1 Heft, 1799—1809) niedergelegt. Der grosse Beifall, dessen sich die Erregungstheorie Seitens der deutschen Aerzte Anfangs erfreut hatte, war nicht von langer Dauer, und zwar wurde es den Gegnern R.'s, welche sich vorzugsweise aus der Reihe der Anhänger vitalistischer Theorien recrutirten, um so leichter, die Einseitigkeiten, Willkürlichkeiten und Irrthümer des Systems aufzudecken und zu bekämpfen, als ihm selbst,

trotz des Fanatismus, mit welchem er seine Ansichten vortrug, die Ueberzeugungstreue fehlte, so dass er sich in zahlreiche Widersprüche verfing und schliesslich seine Principien discreditirte. Schon in dem im J. 1804 erschienenen *„Entwurf eines Lehrbuches der allgemeinen Iaterie und ihrer Propädeutik“* und noch mehr in seinem *„Lehrbuch der besonderen Nosologie, Iatreusiologie und Iaterie“* (Frankfurt a. M. 1807—10) trat er als Anhänger der Naturphilosophie auf, der er zudem durch Einführung der Lehre des PARACELSIUS vom „Krankheitskeime“ und theosophischen Träumereien einen mystischen Beigeschmack gab. Bald aber vollzog sich an ihm eine dritte und letzte Wandlung, welche ihn schliesslich in die Arme der alten empirisch-dogmatischen Medicin zurückgeführt hat. In dem von ihm herausgegebenen *„Neuen Magazin für klinische Medicin“*, von welchem 4 Stücke (1816—17) erschienen sind, beurtheilt er unbefangen und einsichtsvoll den Standpunkt des rationellen Arztes und Klinikers; er hat die Mystik abgestreift, die naturphilos. Phraseologie aufgegeben, und mit Offenheit zeiht er selbst sich der früher von ihm begangenen Irrthümer, der „Pseudo-Methoden“, denen er auf Grund des Brownianismus gehuldigt hat. Ein vollständiges Verzeichniss seiner Schriften findet sich bei CALLISEN, Bd. XVI, pag. 241 ff.

Matthaei, Ueber den Werth R.'s als Schriftsteller, Arzt und Mensch. Frankfurt 1802, 8. — Jaeck, Biographie des Dr. R. Altenburg 1814, 8. — Allg. Deutsche Biogr. **29** S. 166—167. Hirsch.

Roeser, Georg Friedrich R., geb. zu Drossenfeld in Bayern 12. Jan. 1700, studirte in Bayreuth, Jena, Leipzig und Halle, promovirte an letzterer Universität 1725 mit der Diss. *„De recidiva morborum“*, kehrte nach seiner Heimath zurück, wurde später Hofrath und Leibarzt beim Herzog von Sachsen-Weissenfels, dann Physicus in Bayreuth und zuletzt Stadtarzt in Kulmbach. Er starb 9. Dec. 1751 in seiner Vaterstadt, wohin er sich zurückgezogen hatte. Ausser verschiedenen poëtischen Arbeiten rührt von ihm noch her: *„Gedanken von den epidemischen Fiebern“* (Kulmbach 1731).

Meusel, Lex. d. 1750—1800 verst. t. Schriftst. **11** S. 383.

Roeser, Friedrich R., geb. zu Müchel in Thüringen 23. Aug. 1793, studirte seit 1811 an der Akad. zu Dresden, wurde 1813 Militärchirurgus, machte 1815 den Feldzug in Frankreich mit, setzte 1819 seine Studien in Berlin fort, promovirte daselbst 1822 mit der Diss. *„De dysenteria“* und prakticirte seitdem in Müllrose. Er veröffentlichte noch einige casuistische Mittheilungen: *„Epilepsie mit schnell tödtlichem Verlaufe nebst Section etc.“* (RUST's Magazin für Heilk., 1831, Bd. XXXIV) — *„Hydrocele mit völliger Destruction des Testikels durch Radical-Operation mittelst des Schnittes geheilt“* (Ib., Bd. XXXV) — *„Phthisis pulmonalis durch eine von der Natur bewirkte Hämoptysis geheilt“* (Ib.).

Dechambre, 3. Série, V, pag. 110, 111. — Callisen, XVI, pag. 255. Pgl.

Roeser, Jakob von R., geboren am 23. Juni 1799 zu Ellingen in Bayern, als ältester Sohn des kurfürstlich Kölnischen Hofraths und Leibarztes Dr. Maximilian Justin R., bezog mit 16 Jahren die Universität Würzburg, später Tübingen, doctorirte im Jahre 1819, als CHRISTIAN G. GMELIN seine Disputation als Professor der Chemie hielt, als „Respondent“ („Mergentheimensis“), mit der gemeinschaftlichen Dissertation *„Analysis chemica petalitis et chemica novi alcali, lithionis disquisitio“*. Er besuchte darauf längere Zeit die Spitäler von Paris, London, Berlin und Wien, machte sich unter LAËNNEC vorzugsweise mit der Percussion und Auscultation bekannt, prakticirte in Mergentheim einige Zeit unter Leitung seines vielerfahrenen Vaters, bis er im J. 1823 von dem Fürsten C. A. zu Hohenlohe-Bartenstein als Leibarzt, mit dem Titel Rath, später Hofrath angestellt wurde. 1834 unternahm er eine grosse Reise nach dem Orient, namentlich nach Syrien und Aegypten. In Jerusalem widmete er sich mit hin-

gebendem Eifer der Behandlung Pestkranker und wurde in Anerkennung seiner Tätigkeit mit zahlreichen Orden ausgezeichnet. Nachdem er sich längere Zeit bei seinem älteren Bruder Bernard R. (geb. 18. Juli 1806 in Mergentheim, † zu Bamberg am 15. Juli 1868), Leibarzt des Königs Otto von Griechenland, in Athen aufgehalten hatte, legte er seine Wahrnehmungen, abgesehen von einem Reise-Tagebuch (1836), in dem Schriftchen: *„Ueber einige Krankheiten des Orients"* (Augsburg 1837) nieder. Ein halbes Jahr nach seiner Rückkehr erkrankte er an einem perniziösen Wechselfieber, genas aber wieder, machte 1853 eine neue Reise nach Frankreich und Spanien, seit 1856 litt er an multiplen Melanosen. Nach mehreren erfolglosen Operationen starb er am 25. April 1862. Von seinen sonstigen zahlreichen Veröffentlichungen seien noch folgende genannt: *„Bemerkungen über Scarlatina"* (Heidelberger klin. Annalen, 1830; Jahrb. für prakt. Heilk., 1845) — *„Ueber Ruhrepidemien"* (Heidelb. Annalen, 1841; Württemb. Correspondenzbl., 1858, 59) — *„Heilung des ausgebildeten Hydrocephalus durch energischen Gebrauch des Kal. jodat."* (Hufeland's Journ., 1841; Heidelb. Annalen, 1843) — *„Ueber das ärztliche Nichtsthun in Krankheiten, in specie im typhösen Fieber"* (Heidelb. Annalen, 1843) — *„Ueber die sogenannte Jodkrankheit, richtiger Krankheit der vertriebenen Kröpfe"* (Archiv für physiol. Heilk., 1848, 59; Württemb. Correspondenzbl., 1860) — *„Ueber die Heilung der scrophulösen Augenentzündung durch grosse Dosen Plummer'sche Pulver etc."* (Rhein. Jahrbb., 1851; Württemb. Correspondenzbl., 1856) — *„Bemerkungen über aufeinander folgende Epidemien von Morbillen, Bronchopneumonie und Tussis convulsiva etc."* (Archiv für physiol. Heilk., 1848) — *„Ueber Hernia foraminis ovalis incarcerata"* (Jahrbb. f. prakt. Heilk., 1843; Archiv f. physiol. Heilk., 1846, 51; Württemberg. Correspondenzbl., 1857, 60). R. gebührt die Priorität der Vervollkommnung der Diagnose und der Taxis der Hernia obturatoria incarcerata. Dazu noch viele andere Aufsätze. R. ging ganz in seinem Berufe auf, dieser war sein Alles, sein Cultus; seine Behandlung war, wo es galt, eine sehr energische. Als Operateur und Geburtshelfer zeigte er sich kühn, aber sicher, und namentlich übte er die Chirurgie mit Vorliebe aus. Trotz der angestrengtesten und ausgedehntesten Praxis folgte er dennoch den Fortschritten der Wissenschaft.

Baumann in Württemb. Med. Correspondenzbl. 1862, pag. 340—344. — Callisen, XVI, pag. 255; XXXI, pag. 503. — Heyd, Bibliogr. d. württ. Gesch. 2 S. 574. — Jahresber. d. württ. Vereins für Handelsgesch. 7 u. 8 S. 151 ff. — Schwäb. Merkur 1862 S. 997; 1863 S. 393.

G.

Roesslin (Rhodion), Eucharius R., Vater und Sohn. Der Vater war zu Freiburg i. Br. Apotheker, Kaufhausschreiber, dann Arzt und ist hier seit 1493 bis 1506 nachweisbar. 1502 Aufnahme in den Bürgerverband, 1504 Aufgabe des Bürgerrechtes, 1506 Stadtarzt von Frankfurt a. M., 1508 besuchte er die Herzogin Katharina von Braunschweig-Lüneburg, die ihn zur Abfassung seines Rosengartens anregte. Im Jahre 1511 schied er aus den städtischen Diensten in Frankfurt, war 1513 Stadtarzt in Worms, 1517 wieder Stadtarzt in Frankfurt und starb Ende September 1526. — Er verfaßte das älteste gedruckte Lehrbuch für Hebammen, den *„Rosengarten"*, dessen Text und Bilder in der Hauptsache auf Quellen aus klassischer Zeit zurückzuführen sind, und zwar in erster Linie auf Mustio, den Uebersetzer des Hebammenkatechismus des Soranos. Der Rosengarten war das medizinische Buch, welches im 16. Jhdt. die größte Auflagenzahl (über 100) erlebte. *„Der Swangern frawen vnd hebammen roszgarten"* erschien zuerst in Straßburg 1513 bei M. Flach. Er ist mit vorzüglichem Begleittext durch Gustav Klein in Facsimile München 1910 (mit Abbildungen und 15 Tafeln) wieder herausgegeben worden. Weitere Ausgaben erschienen dann ohne Ortsangabe (Hagenau: Gran?) 1513, ohne Ort und Drucker 1513; weiter mit gleichem Titel 14 Mal bis 1541. Unter dem Titel *„Ehestandsarzeneibuch"* gab Roesslins Sohn das Werk erstmalig zu Erfurt 1526 heraus, weitere 10 Auflagen bis 1565 unter gleichem

Titel. U. d. Titel: „*Hebammenbüchlein*“ erschienen 10 Ausgaben von 1562—1608; 1532 erschien die durch den Sohn Roesslins besorgte lateinische Ausgabe, 10 weitere bis 1563. Ins Französische wurde das Werk durch Bienassis zu Paris 1536 übersetzt, im Ganzen erschienen 7 franz. Ausgaben. 14 engl. Ausgaben unter dem Titel: „*The Birth of Mankynde . . .*“ sind seit 1540—1634 bekannt. (Vgl. dazu: The Library 4. Ser. *8* (1927) Nr. 1. Arbeit von Power). 18 holländische Ausgaben erschienen von 1528 bis 1634, eine spanische Saragossa 1538? eine polnische Krakau 1534, eine böhmische Prag 1519. Die Schrift enthält zuerst Abbildungen fehlerhafter Kindeslagen; dem R. gilt als Hauptindication die Herbeiführung der Kopflage und nur bei Unmöglichkeit, ihr zu genügen, wird die Extraction bei den Füssen empfohlen. Der abgestorbene Fötus wird mit Haken entfernt.

K. Baas, Eucharius Rösslins Lebensgang. Arch. Gesch. Med. *1* (1908) S. 429 bis 441. — Gustav Klein, Zur Bio- und Bibliographie Roesslins und seines Rosengartens. Arch. Gesch. Med. *3* (1910) S. 304—334. — Die zahlreichen Niederl. Auflagen des Rosengartens sind in der Bibliotheca medica neerlandica, Amsterdam 1930 S. 334 verzeichnet. — C. E. Daniels u. E. W. Moes, Roesslins Rosengarten. Zbl. f. Bibliothekwesen *16* (1899) S. 113—126. — Emmerik Ingerslew, Roesslins Rosengarten and its relation to the past. J. of obstetr. a. gynaec. *16* (1909) S. 1.

Hab.

Der Sohn genoß zunächst die Unterweisung seines Vaters, studierte dann in Freiburg 1511, Köln 1516, Leipzig 1518, machte später Reisen nach Holland und Dänemark, praktizierte zunächst in den Jülicher Landen, ließ sich dann in Frankfurt a. M. 1527 nieder, wo er noch als Lizentiat der Arzenei bezeichnet wird. R. wurde 1547 Physicus in Frankfurt und starb hier 1553 oder 1554. Er verfaßte ein „*Kreutterbuch*“, welches ebenfalls großen Erfolg hatte. Es erschien zuerst Frankfurt 1533, fol., dann 1535, 46, 50, 56, 69 ff. und wurde von R.'s Nachfolger, Lonicerus, neu bearbeitet.

Stricker, pag. 317. — Janus. 1847, pag. 394. — K. Sudhoff, Eucharius Roesslin der Sohn über seinen Lebensgang. Arch. Gesch. Med. 2 (1909) S. 139—140.

W. Stricker.

Roetenbeck, Michael R., aus Nürnberg, einer der ersten Aerzte des 1592 gegründeten Collegium medicum Norimbergense. Er war der Typ des gelehrten Arztes, ein ausgezeichneter Botaniker und ein Liebhaber der Natur, der sich ausgedehnte naturwissenschaftliche Sammlungen anlegte. In seinen klinischen Anschauungen fußte er ganz auf Galen. Unter seinen Nachkommen befinden sich 15 Aerzte, darunter die Aerzte der Familie Merkel.

Kirste jun. M. R. ein Nürnberger Arzt um die Wende des 16. und 17. Jahrhunderts. Münch. med. Wschr. 72 (1925) S. 159. — Ders. in „Nürnberger Aerztegestalten aus drei Jahrhunderten“ in der Festschrift d. ärztl. Vereins Nürnberg 1927 S. 113—117.

Hab.

Roger (Rugiero) von Salerno, der erste Begründer der abendländischen Chirurgie, entstammt der langobardischen Familie Frugardi und lebte in der 2. Hälfte des 12. Jhdts. Sein berühmtes Werk ist von seinem Schüler Guido Aretinus (von Arezzo) 1170 beendet. Die Hauptquelle sind die Lehren des ʿAli ibn al Abbas, die Roger in der Uebersetzung des Constantinus Africanus und des Stefanus von Antiochia in Salerno zugänglich waren, außerdem Alexander von Tralles und Gariopontus. Die „*Ars chirurgica*“ wurde erstmalig nach einer guten Handschrift 1546 zu Venedig bei Junta gedruckt. Eine dem R. zugeschriebene „*Practica*“ ist erst viel später verfaßt. Eine erstklassige Ausgabe des Werkes Rogers nach den besten zur Zeit vorhandenen Handschriften veröffentlichte Sudhoff in den Beiträgen zur Geschichte der Chirurgie im Mittelalter Tl. 2 S. 156—236. Von Ueberarbeitungen der Chirurgie des Roger nennen wir: die Glosse des Rolando Capelluti, verfaßt um 1240 (s. d.), die „*Glossae quattuor magistrorum*“, als deren Verf. mehrere unbekannte Spätsalernitaner um 1260—1270 zu gelten haben und die Bearbeitung des südfranzösischen Chirurgen Wilhelmus

DE CONGENIS (s. d.) aus Bourg, der im 2. Viertel des 14. Jhdts. Lehrer zu Montpellier war.

Sudhoff, Beitr. zur Gesch. d. Chirurgie im Mittelalter. Leipzig 1914 und 1919. Tl. 1 u. 2. — Die Darstellung Sudhoffs überholt und berichtigt alles, was bisher über Roger geschrieben ist. Creutz.

Roger de Barone (DE VARONE), ein übrigens unbekannter Arzt, ist der Verf. des u. d. T.: *„Summa Rogerii"* oder *„Practica parva"* bekannten Compendiums der Medicin, welches früher mit Unrecht dem salernitanischen Arzte und Chirurgen ROGER zugeschrieben worden ist; ein Abdruck der Schrift findet sich in einigen älteren Ausgaben der Collect. chir. Veneta.

Lajard, Hist. littéraire de la France. XXI, pag. 513. A. H.

Roger, Henri-L. R., zu Paris, geb. daselbst 6. Jan. 1809, wurde dort 1839 Doctor mit der These: *„De l'auscultation et de sa valeur séméiologique"*, widmete sich vorzugsweise der Behandlung der Kinderkrankheiten, wurde 1860 Arzt des Hôp. Sainte-Eugénie und trat 1875 mit dem Titel als Médecin honoraire zurück. Seit 1862 Mitglied der Acad. de méd., war er zu wiederholten Malen deren Jahres-Secretär. Er schrieb u. A. einen: *„Rapport au ministère de l'instruction publique sur l'organisation de la méd. en Allemagne"* (Moniteur, 1844) — *„Séméiotique des maladies de l'enfance. Leçons professées en 1863"* (1864) — *„Recherches cliniques sur la chorée, le rhumatisme et les maladies du coeur chez les enfants"* (Part. I, II, 1867, 68) — *„Recherches cliniques sur les maladies de l'enfance"* (2 Bde. 1872 u. 1883) — *„De la ponction du péricarde"* (1875); zusammen mit J.-B.-P. BARTH gab er heraus: *„Traité prat. d'auscultation"* (1840; 6. éd. 1864), mit DAMASCHINO: *„Recherches anatomo-pathol. sur la paralysie spinale de l'enfance (paralysie infantile)"* (1872) und Aufsätze in den Arch. gén. u. s. w. Die nach ihm benannte Krankheit besteht in der angeborenen Kommunikation beider Herzkammern, deren Symptomatologie und Diagnose er hervorragend beschrieben hat in der Arbeit: *„Recherches cliniques sur la communication congénitale des deux coeurs par inocclusion du septum interventriculaire"* (Bull. de l' Acad. Méd. 2. sér. *8* (1879) S. 1074; dtsch. v. LOEFFLER im Med. chir. Zbl. Wien *16* (1881) S. 1 u. 26. Er starb 16. Nov. 1891 in Paris.

Ind. cat. 2. s. ***14*** S. 712. — P. Lereboullet (Biogr.) Paris méd. ***14*** (1913/14) (Suppl.) S. 25. — Rendu, Gaz. des hôp. Paris ***65***, 1 (1892). — Carnol. Le nouveau doyen (H. R.) Paris méd. ***23*** (1917) S. 45. — Bild bei J. v. Bókay, Gesch. der Kinderheilkunde 1922 S. 68. Red.

Rogers, James Blythe R., geboren 11. Februar 1802 zu Philadelphia als Sohn des Arztes und Professors P. K. R. am William and Mary Coll., studirte auf dem William and Mary Coll. und an der Maryland Univ., wo er auch promovirte (1822). Er bekleidete die Professur der Chemie am Washington Med. Coll. zu Baltimore, später am Med. Coll. zu Cincinnati, zuletzt an der Franklin Med. School in Philadelphia und seit 1847 an der Universität von Pennsylvania. Er starb 15. Juni 1852. Seine Arbeiten betreffen meist Themata aus der Chemie und sind in den unten genannten Quellen verzeichnet.

New Americ. Cyclop. XIV, pag. 133. — Poggendorff, II, pag. 677. — Kelly a. Burrage S. 1050. Pgl.

Roget, Peter Mark R., zu London, geb. daselbst 18. Jan. 1779, wurde 1798 in Edinburg Doctor, liess sich 1804 in Manchester nieder, wurde Physic. der Infirmary und Vicepräsident der dortigen Philos. and Literary Soc., hielt Vorlesungen über Anat. und Physiol. und legte mit seinen Collegen an der Infirmary den Grund zu der dortigen med. Schule. 1808 siedelte er nach London über, wurde 1809 Lic., 1831 Fellow des Coll. of Physic., war 1832 dessen Gulstonian Lecturer, 1834 Censor. Auch in London hielt er, wie in Manchester,

populäre und allgemein interessirende Vorträge bei der Russell, der London, der Royal Institution und war bei letzterer der erste angestellte Fullerian Prof. der Physiologie, der noch von dem Gründer der Stelle, JOHN FULLER, selbst ernannt worden war. Auch hielt er in der Windmill-street med. Schule einige Vorlesungen über theoret. und prakt. Med. und wurde zusammen mit P. M. LATHAM 1823 beim Millbank-Gefängniss, woselbst epidemisch Scorbut und Dysenterie herrschten, angestellt. Nachdem er 1814 Fellow der Royal Soc. geworden, wurde er 1827, als Nachfolger von Sir JOHN HERSCHEL, zum Secretär dieser hervorragenden Genossenschaft erwählt und führte von da ab mehr das Leben eines Gelehrten als eines prakt. Arztes. Er schrieb viel und gut; so für die Cyclopaedia of Pract. Med. zwei elegante Essays über *„Age“* und *„Asphyxia“*; für die Library of Useful Knowledge eine Reihe von Artikeln über Elektricität, Galvanismus, Magnetismus und Elektro-Magnetismus; ferner für REES' Cyclopaedia und die 6. und 7. Ausgabe der Encyclopaedia Britannica über *„Physiology“* und *„Phrenology“*, auch separat 1838 in 2 voll. erschienen (1. Amer. ed. Philad. 1839); ferner für die Bridgewater Treatises die ausgezeichnete Arbeit: *„Animal and vegetable physiology considered with reference to natural theology“* (2 voll. 1834; 3. ed. 1840; Amer. ed. Philad. 1836; deutsch von FR. M. DUTTENHOFER, Stuttg. 1836). Sein letztes und berühmtestes Werk, eine Arbeit von 50 Jahren, war: *„Thesaurus of English words and phrases, classified and arranged so as to facilitate the expression of ideas and assist in literary composition“* (Lond. 1852; 33. ed. 1875), eines der erfolgreichsten je in England erschienenen Bücher. Er legte 1848 seine Stellung nieder und starb zu West Malvern 12. September 1869, im 91. Lebensjahre.

Munk, III, pag. 71. — Callisen, XXXI, pag. 506. — Webb, Dict. nat. biogr. *49* S. 149. G.

Rognetta, Francesco R., geb. zu Reggio in Calabrien 26. Sept. 1800, studirte in Neapel unter NAFOLI und PETRUNTI, promovirte daselbst 1825, habilitirte sich als Privatdocent für externe Pathologie, siedelte aber aus politischen Gründen nach Frankreich über, wurde 1833 in Paris zur Praxis autorisirt und war daselbst seit 1840 als Mitarbeiter bei der Redaction der Gazette médicale und der Gaz. des hôpitaux, sowie als Docent der Ophthalmologie an der École pratique thätig. Er starb bei einem vorübergehenden Aufenthalt in Neapel 2. Sept. 1857 an Anthrax. — R. geniesst in der Geschichte der Ophthalmiatrie eine gewisse Bedeutung, da er das Verdienst hat, die operative Augenheilkunde in Frankreich eingeführt zu haben. Er gab SCARPA'S *„Traité pratique des maladies des yeux“* (Paris 1839) heraus und schrieb: *„Cours d'ophthalmologie ou traité complet des maladies de l'oeil etc.“* (Ib. 1839) — *„Traité philosophique et clinique d'ophthalmologie etc.“* (Ib. 1844). Ferner hat R., der bei den 1839 in der Acad. de méd. in Paris stattgehabten Debatten über Arsenikintoxication als heftiger Gegner ORFILA'S auftrat, verdienstvolle toxikologische Arbeiten verfasst, wie: *„Nouvelle méthode de traitement de l'empoisonnement par l'arsénic et documens médicaux-légaux sur cet empoisonnement etc.“* (Paris 1840) — *„Annales de thérap. méd. et chirurg. et de toxicologie“* (6 voll., Paris 1839—49) — *„Epîtres toxicologiques“* (8 Briefe an ORFILA, Gaz. des hôp., 1839). Endlich sind noch folgende chirurg. Arbeiten zu erwähnen: *„Recherches expérimentales sur quelques maladies des os du pied“* (Arch. génér., 2. Série, III et IV, 1833—34) — *„Considérations sur quelques points en litige concernant les luxations et les fractures de l'extrémité inférieure des os de l'avant-bras“* (Ib. V, 1834) — *„Remarques nouv. sur l'extension permanente appliquée aux fractures très-obliques du corps du femur“* (Paris 1833), ausser zahlreichen kleineren Aufsätzen in Bull. génér. de thérap., Gaz. méd. de Paris, Journ. des connaissances méd.-chir., Journ. de méd. et de chir. prat., Revue méd. u. s. w., u. s. w.

Dechambre, 3. Série, V, pag. 113. — Callisen, XXXI, pag. 507. — Hirschberg (Graefe-Sämisch) *14* 3. Abtlg. S. 120. Pgl.

Rogowicz, Jacob Ignaz R., geb. in Kalisch 15. Juli 1839, studirte (1857—62) in Warschau, war während des Aufstandes von 1863 in den poln. Feldspitälern thätig, nahm 1864—68 die Stelle eines Assistenten der geburtshilfl. Klinik in Warschau ein, gründete 1868 eine Privat-Heilanstalt für Frauen, wurde 1871 Redacteur des Journ. *„Klinika“* und, als dasselbe zu erscheinen aufhörte, gründete er 1873 die Wochenschr. *„Medycyna“*, deren Redacteur und Herausgeber er bis 1881 war. 1875 u. 76 redigirte er überdies den *„Pamiętnik Tow. lek. warszawskiego“*, seit 1879 giebt er den *„Rocznik medycyny polskiéj“* (Jahresbericht der poln. Med.) heraus und bearbeitet darin die Geburtshilfe, Gynäkologie und Pädiatrie. 1884 wurde er Vice-Präsident der Warschauer ärztl. Gesellsch. Seine zahlreichen Beiträge zur Geburtshilfe und Gynäkologie finden sich sämmtlich in den von ihm redigirten Zeitschriften. Er starb 1896. K. & P.

Rohden, Ludwig R., geboren zu Hovestadt (Westfalen) 24. Oct. 1838, studirte in Berlin und Würzburg, wurde 1862 Doctor und starb 23. April 1887 zu Gardone-Riviera am Garda-See. Früher Badearzt in Lippspringe, dann in Arco, zuletzt in dem genannten Orte thätig, hatte er sich den Ruf eines hervorragenden Phthisiotherapeuten erworben und wusste für die von ihm vertret. Plätze und Ansichten in Wort und Schrift lebhaft einzutreten. Im Sommer 1886 hatte er das vom Verein für Kinderheilstätten neu erbaute Hospiz zu Norderney mit grosser Hingabe und entschied. Erfolge geleitet, war aber zu Anfang des J. 1887 wegen persönl. Differenzen aus dieser Stellung zurückgetreten. Er war Mitarbeiter an Jul. Braun's Balneotherapie 1869 und 1873 und schrieb: *„Balneotherapie und Klimatotherapie der chronischen Lungenschwindsucht“*. Auf demselben Gebiete und verwandten bewegen sich auch seine übrigen zahlreichen kleineren Arbeiten.

Berliner klin. Wochenschr. 1887, pag. 368. — Koeniger in Deutsche med. Wochenschr. 1887, pag. 394. G.

Rohlfs, Heinrich R., besonders bekannt durch seine medizingeschichtlichen Forschungen, geboren 17. Juni 1827 zu Vegesack, studirte in Göttingen, Berlin, Prag, Würzburg und Paris, nahm als Militärarzt an den Schleswig-Holstein'schen Kriegen 1848—50 Theil, prakticirte dann als Arzt zuerst in Vegesack, später in Bremen, gab aber 1874 die Praxis auf und liess sich in Göttingen nieder. Seit 1881 lebte er in Wiesbaden. Schriften: *„Ueber die Radicalcur des Wasserbruchs und die Punction-Excisionsmethode“* (Bremen 1862) — *„Med. Reisebriefe aus England und Holland 1866 und 1867“* (Leipz. 1868) — *„Gemeinfassliche Heilkunde und Gesundheitslehre für Schiffsofficiere“* (Halle 1865; 3. Aufl. 1873; 4. 1885) — *„Geschichte der deutschen Medicin. Die medic. Classiker Deutschlands“* (Abth. 1, 2, Stuttg. 1875, 80) — *„Die chirurg. Klassiker Deutschlands“* (Abth. 3, 4, Stuttgart 1883, 85). In Gemeinschaft mit seinem Bruder (s. d.) gründete er 1877 das *„Deutsche Archiv für Geschichte der Medicin und med. Geographie“*, das bis 1885 (8 Bde.) erschienen ist. Er starb 5. Mai 1898. — Sein jüngerer Bruder

Gerhard Rohlfs, der berühmte Afrikareisende, geb. 14. April 1831 zu Vegesack, war ebenfalls Dr. med., ging nach Algerien, wo er 1855—60 als Arzt die Feldzüge der Franzosen und die Eroberung der grossen Kabylie mitmachte. Seine weiteren Reisen übergehen wir. Er starb 2. Juni 1896.

Brockhaus, Conversat.-Lexikon, 12. Aufl., XII, pag. 616. — Allgem. dtsch. Biogr. **53** S. 440—449. Red.

Roi, du, s. Duroi, Bd. II, S. 351.

Rokitansky, Karl Freiherr von R., geb. 19. Febr. 1804 zu Königgrätz in Böhmen, studirte Med. in Prag und Wien, ward an letzterem Orte 1827 2. Assistent an der pathol.-anat. Lehrkanzel, 1828 Dr. med. und 1. Assistent,

1834, nach JOHANN WAGNER's Tode, Prosector des Wiener allgemeinen Krankenhauses und a. o. Prof. der pathol. Anat., 1844 ord. Prof. dieses, im selbigen Jahre zum obligaten Lehrgegenstande erhobenen Faches, 1863 Referent der med. Studien mit dem Titel eines Hofrathes, 1867 lebenslängliches Mitglied des Herrenhauses, 1869 Präsident der Wiener Akad. der Wissensch., der er schon seit 1848 als wirkl. Mitglied angehörte, 1870 Mitglied der Pariser Akad. der Wissensch. und Präsident des Wiener anthropolog. Vereins, wie er schon lange vorher zum Präsidenten der Wiener Gesellschaft der Aerzte erwählt worden war. Er entsagte im Jahre 1875, nachdem er das 70. Jahr, die gesetzliche Altersgrenze für die Function österr. Professoren, überschritten, der Lehrkanzel und starb 23. Juli 1878 in einem Anfalle von Asthma, das den sonst geistig und körperlich ungeschwächten Mann in den letzten Jahren häufiger heimgesucht hatte. Die von ihm veröffentlichten Schriften sind folgende:

In den med. Jahrbb. des k. k. österr. Staates: *„Leistungen der pathol.-anat. Lehranstalt an der Wiener Universität während der Schuljahre 1830, 31 bis 1835, 36“* (XVII—XIX, XXII, XXIII) — *„Ueber innere Darmeinschnürung“* (XIX) — *„Ueber Darmeinschiebung“* (XXIII) — *„Ueber die Knochenneubildung auf der inneren Schädelfläche Schwangerer“* (XXIV), eine Arbeit, die man als Vorläuferin seiner chemiatr. Hypothesen betrachten kann — *„Ueber spontane Zerreissung der Aorta“* — *„Ueber die divertikelähnliche Erweiterung des Luftröhrencanals“* (XXV) — *„Ueber die sogenannten Verdoppelungen des Uterus“* (XXVI) — *„Ueber Stricturen des Darmcanals und andere der Obstipation und dem Ileus zu Grunde liegende Krankheitszustände“* — *„Ueber das perforirende Magengeschwür“* (XXVII) — *„Zur Kenntniss der Rückgratskrümmungen und der mit denselben zusammentreffenden Abweichungen des Brustkorbes und Beckens“* — *„Ueber Combination und wechselseitige Ausschliessung verschiedener Krankheitsprocesse nach Beobachtungen an der Leiche“*, eine offenbar von der naturhistor. Schule beeinflusste Arbeit, und: *„Beitrag zur Charakteristik dyskrasischer Entzündung und Vereiterung am macerirten Knochen“* (XXVIII) — *„Der dysenterische Process auf dem Dickdarm und der ihm gleiche am Uterus, vom anatomischen Gesichtspunkte beleuchtet“* — *„Skizze der Grössen- und Formabweichungen der Leber“* (XXIX) — *„Drei merkwürdige Fälle von Erkrankung des Pharynx und Oesophagus“* (XXX) — *„Bemerkungen und Zusätze, betreffend die faserstoffigen Gerinnungen in den Herzhöhlen, die Verknöcherung der Klappen und die fettige Entartung des Herzfleisches“* (XXXIII) — In der Zeitschrift der Gesellschaft der Aerzte in Wien: *„Beiträge zur Kenntniss der Verknöcherungsprocesse“* — *„Pathol.-anat. Beobachtungen“* (1848) — *„Ueber die dendritischen Vegetationen auf Synovialhäuten“* (1851). — In den Denkschriften der kais. Akad. d. Wissensch.: *„Zur Anatomie des Kropfes“* — *„Ueber die Cyste“* — *„Ueber einige der wichtigsten Krankheiten der Arterien“* (4 [1852] S. 1—72). — Aus den Sitzungsberichten der Akad. besonders abgedruckt: *„Ueber die Entwicklung der Krebsgerüste, mit Hinblick auf das Wesen und die Entwicklung anderer Maschenwerke“* — *„Ueber den Zottenkrebs“* — *„Ueber den Gallertkrebs mit Hinblick auf die gutartigen Gallertgeschwülste“* — *„Ueber die pathol. Neubildung von Brustdrüsentextur und ihre Beziehung zum Cystosarcom“* — *„Ueber das Auswachsen der Bindegewebs-Substanzen und die Beziehung desselben zur Entzündung“* — *„Ueber Bindegewebswucherung im Nervensystem“*. — Journalartikel, meist in der „Allgem. Wiener med. Zeitung“ erschienen; anat.-pathol. Zusätze und Bemerkungen zu Joh. Mayer's Uebersetzung des Christison'schen Werkes „Ueber die Granular-Entartung der Nieren u. s. w.“ (1841) und zu Lang's Bearbeitung von James R Benett's „Der hitzige Wasserkopf etc.“ (1844). — Gelegenheitsschriften: *„Die Conformität der Universitäten mit Rücksicht auf gegenwärtige österreichische Zustände“* (1863) — *„Zeitfragen, betreffend die Universität mit besonderer Beziehung auf die Medicin“* (1863). — Reden: *„Zur Orientirung über Medicin“* (1858) — *„Der selbständige Werth des Wissens“* (1867; 2. Aufl. 1869) — *„Die Solidarität alles Thierlebens“* (1869) — *„Abschiedsrede“* (1875). — *„Die Defecte der Scheidewände des Herzens“* (1875), die letzte, grösste und beste seiner Monographieen.

Das bleibendste Verdienst aber hat sich R. durch den speciellen Theil seines *„Handbuch der pathol. Anatomie“* erworben (3. Bd. 1842; 2. Bd. 1844; 1. Bd. 1846), die allgem. pathologische Anatomie umfassend, später vollkommen umgearbeitet und mit Illustrationen ausgestattet (3 Bde., 1. Bd. 1855; 2. und 3. Bd. 1856, 1861; Engl. 1849—1854; New-York 1845). Noch nie waren die makroskop.-anat. Veränderungen des kranken menschl. Körpers, besonders hinsichtlich der Structur, ihrer Zusammengehörigkeit, ihrer Entwicklungs- und Umwandlungs-Stadien, ihrer Häufigkeitsverhältnisse so systematisch und erschöpfend untersucht worden, noch nie waren solche Untersuchungen mit Zugrundelegung eines so reichen Beobachtungsmaterials angestellt worden, nie waren die Beobachtungs-

resultate in einer so lebendigen, markigen, präcisen, durch Hervorhebung des Charakteristischen auch dem Anfänger das Selbststudium ermöglichenden Sprache geschildert worden. Mit Recht nannte darum VIRCHOW R. den LINNÉ der pathol. Anatomie und tadelte am speciellen Theile nur die Spärlichkeit der literar.-histor. Nachweise, die leicht zum Dogmatismus führende Zurückhaltung in der Begründung des Behaupteten, Fehler, die wir einigermassen durch das Streben nach Kürze und eine gewisse Opposition gegen die todte Buchgelehrsamkeit eines VOIGTEL, gegen die allzu breit ausgesponnenen Erwägungen eines MORGAGNI erklären und entschuldigen möchten. Nach Mitteilungen STRICKERS, dem in die unvollendete und nicht veröffentlichte Selbstbiographie R.'s Einblick gegönnt war, bezeichnete R. in derselben JOH. FRIEDRICH MECKEL, LOBSTEIN und ANDRAL als diejenigen Autoren, durch die ihm in der pathol. Anat. die ersten Anregungen geworden; seinem Lehrer JOHANN WAGNER dürfte er eine tüchtige Sectionstechnik, den Eifer für Herstellung eines Museums, das Streben nach genauerer Beschreibung verdankt haben. Obwohl R. im Jahre 1841 schon über 16.000, von ihm und seinen Assistenten nach einheitlichem Plane verfasste Protokolle gebot (eine Zahl, die bis zum Ende seiner Laufbahn auf mehr als 100.000 anschwellen sollte), hätte er doch noch lange die Herausgabe des Handbuchs hinausgeschoben, wäre ihm nicht Kunde geworden, dass KOLLETSCHKA, Professor der gerichtl. Med., sein eifriger, in die meisten seiner Beobachtungen eingeweihter Schüler, ihm mit Veröffentlichung eines ähnlichen Werkes zuvorkommen wollte. Grund dieses so vereitelten Zögerns war offenbar die Ahnung, dass die vorhandenen Erfahrungen und Methoden zur Schaffung einer allgemeinen pathol. Anatomie ungenügend seien, eine Ahnung, deren Richtigkeit sich nur zu sehr bewähren sollte. Man war seit SCHWANN'S Entdeckungen fester als je überzeugt, dass alle Gewebselemente, somit auch die der pathol. Neubildungen, aus Blastem entstünden; man stritt nur darüber, ob die Verschiedenheit der Neubildungen von der ursprünglichen Verschiedenheit der Blasteme abhing, oder ob es, wie LOBSTEIN, VIRCHOW, VOGEL wollten, ursprünglich nur Ein Blastem gäbe, das aber durch den Einfluss der Nachbargewebe in mannichfacher Weise modificirt werden könne. R. entschied sich für ursprüngliche Verschiedenheit des Blastems, für primäre Bluterkrankung, weil aus dem Blasteme oft das Nachbargewebe an Dignität überragende Texturen hervorgingen, weil gerade bei herabgekommenen Individuen, also bei geschwächtem Nachbargewebe, häufig massenhafte Neubildungen auftreten, weil die Unentwicklungsfähigkeit des Tuberkels, in dem ja auch der wasserreiche Eiter keine Forteutwicklung zeigt, nicht, wie man behauptet hatte, von der Wasserarmuth der Umgebung herrühren könne, sondern in der ursprünglichen Natur beider begründet sein müsse. Da nun die Forschungen J. HUNTER'S, die typhusähnlichen und pyämischen Erkrankungen, welche MAGENDIE u. A. bei Thieren durch Einspritzungen von Alkalien, infectiösen, faulenden Stoffen in's Blut hervorgerufen, das Ansehen der Humoralpathologie aufgefrischt hatten, so glaubte R. überdies, von den humoralen und chemiatrischen Hypothesen der naturhistorischen Schule, ihren Exclusionen und Combinationen beeinflusst, in den Blutgefässen entzündeter Bezirke neugebildete Zellen, eine chem. Veränderung des Faserstoffes, eine locale entzündl. Crase zu finden und hielt sich zur Annahme berechtigt, dass dieser localen Crase eine allgemeine entzündliche Crase entspräche, dass es eine spontane Pyämie und Sepsis gäbe, ja dass überhaupt alle localen Crasen aus allgemeinen Blutcrasen hervorgingen. (Vgl. MARTIN MUELLER, R.'s Krasenlehre. Arch. Gesch. Med. *23* (1930) S. 10—39). Indem R. in solcher Weise chemische Differenzen annahm, wo es sich bloss um physikal. oder morphol. Unterschiede, um Gerinnungs-Modalitäten, um zufällig in den gerinnenden Faserstoff eingeschlossene Bildungen (VIRCHOW) und, wie wir hinzusetzen dürfen, oft um Bacterienwirkungen handelte, kam er zur Aufstellung eines entzündlichen, croupösen, tuberculösen Faserstoffes, eines krebsigen, typhösen, exanthematischen, tuberculösen Eiweisses. Da aber zum Typhus häufig eine croupöse Lungenentzündung hinzukommt, so fühlte sich R. gedrängt,

auch die Möglichkeit raschen Umschlages einer Crase in eine andere, den sogenannten Metaschematismus, in anderen Fällen, wie bei manchen Tuberkeln, Combinationen von Crasen anzunehmen, ähnlich wie man heute von combinirter Einwanderung verschiedener Bacterienarten spricht. Nachdem R. durch die geniale Kritik und die Entdeckungen VIRCHOW's die Unhaltbarkeit seiner Hypothesen von erkranktem Eiweiss und Faserstoff erkannt, suchte er die chemiatrischen Ontologieen durch morphologische zu ersetzen; so entstand die an HODGKIN mahnende Ontologie der zuerst aus einer Zelle, dann aus einem Kerne, später aus Fachwerken abgeleiteten Cyste, die Ontologie der direct auswachsenden Maschenwerke, der nackten Zellenhaufen, des structurlosen Hohlkolbens. Man kann diese Verirrungen durch die Häufigkeit und morphologische Besonderheit der genannten Gebilde und den damaligen Glauben an ein knospenartiges Auswachsen der Intercellularsubstanz mit nachträglichem Auftreten von Zellen entschuldigen; immerhin sind sie ein neuer Beweis dafür, dass R. in der Auffindung des Principiellen nicht glücklich war, dass er hier ebenso an der nebensächlichen secundären Form haften blieb, wie er bei der Crasenlehre das Ziel nüchterner Biologie überschoss. Kaum aber können wir es tadeln, dass er an der Entstehung der Eiterzellen aus einem Exsudate bis zum Auftauchen der entzündlichen Emigrations-Theorie festhielt, indem er an den Zellen und Zellderivaten der entzündeten Gewebe keine zu Eiterzellenproduction führende Veränderung finden konnte und nicht begriff, wie die Eiterzellen im doch rasch gerinnenden Fibrin eingeschlossen sein könnten, wenn sie nicht aus einem Theile desselben Exsudates hervorgegangen wären. Obwohl R. erst im 39. Lebensjahre zum Mikroskop griff, seine histolog. Technik immer höchst einfach blieb, so hat er doch gleichzeitig mit REINHARDT, aber unabhängig von ihm, in die schwankenden Ansichten JUL. VOGEL'S über die Entwicklung der Körnchenzellen aus Eiterzellen Klarheit gebracht und war einer der Ersten, welche im Carcinoma reticulare JOH. MUELLER'S keine selbständige Krebsart, sondern nur Auftreten von Fett in einem gewöhnlichen Krebse, freilich gleich LEBERT nur als Folge einer angeblichen Entzündung, sahen; ebenso erkannte er den Cancer aréolaire pultacé CRUVEILHIER'S als fetthaltigen Gallertkrebs und hat gewisse Epithelneubildungen, manche Zottenhypertrophieen ANDRAL'S zuerst den Krebsen eingereiht. Seine bedeutendsten histologischen Untersuchungen finden sich aber in der 1854 erschienenen Schrift: *„Ueber das Auswachsen der Bindegewebssubstanzen"* und in der 1857 veröffentlichten: *„Ueber Bindegewebswucherung im Nervensysteme"*. In der ersten Abhandlung zeigt R., dass die endocarditischen Vegetationen, die Pseudomembranen seröser Häute nicht, wie selbst VIRCHOW, obwohl schon zweifelnd, noch für möglich hielt, durch Umwandlung des fibrinösen Exsudates hervorgehen, sondern aus den Bindegewebslagen selbst hervorwachsen. Die kurz vorher veröffentlichte, jedoch schon im Sept. 1853 niedergeschriebene Entdeckung VIRCHOW's von einer das Gehirn durchsetzenden Bindesubstanz ergänzte R. durch Auffindung eines die Hirnrinde deckenden, von HANS GIERKE bestätigten äusseren Ependyms, er nahm vorweg die von VIRCHOW in Aussicht gestellten patholog. Veränderungen der Neuroglia, indem er die Wucherung derselben als das Wesentliche der Hirnhypertrophie darstellte, von ihr die Zähigkeit und Retraction des atrophischen Gehirns, die Kapseln und Narben nach Apoplexie, Schwielen, Sarcome, Fibrome, Lipome, die ohne Entzündung sich bildenden Callositäten des Gehirnes ableitete, sie als dasselbe Gewebe erkannte, das den chronischen Atrophieen und schwieligen Degenerationen des Rückenmarks, der grauen Degeneration des Sehnerven zu Grunde liegt. Was er damals nur in den Hauptumrissen gegeben, ward in der zweiten Schrift weiter ausgeführt, namentlich wurde die Bindegewebswucherung bei Paraplegie, bei traumat. und spontanem Tetanus, bei Chorea, beim paralyt. Blödsinne, in den spinalen Nerven, im N. opticus und olfactorius nachgewiesen. Die nach ihm genannte Krankheit ist die akute gelbe Leberatrophie, welche er in Bd. 3 seines Handbuches S. 313 erstmalig als eine besondere anatomisch charakterisierte Krankheitsform beschrieb. Aus seinen akad. Reden, die

ein bedeutendes, auch von ALBERT LANGE in seiner Geschichte des Materialismus gewürdigtes Talent zur philosoph. Speculation verrathen, sei erwähnt: der bündige Beweis, dass der Materialismus, unentbehrlich als Methode der Forschung, als Weltanschauung völlig unzulässig sei, dass die Atomenlehre eigentlich auf idealistischer Basis stehe, ferner die kritische Sichtung der SCHOPENHAUER'schen Philosophie, indem er einerseits die Möglichkeit einer Erkenntniss des Dinges an sich, das uns nach SCHOPENHAUER bekanntlich im Willen gegeben wäre, leugnete, andererseits den Idealismus SCHOPENHAUER'S eindringlichst vertheidigte; die geistreiche Ableitung des Bewusstwerdens einer Innen- und Aussenwelt, des Leidens, des nur die vom Intellect gewiesenen Zielpunkte wechselnden, aber an sich unveränderlichen, dem Causalitätsgesetze folgenden aggressiven Charakters der Thierwelt, des Rechtes auf Arbeit aus der Bewegung und dem Hunger des labilen und somit der Zufuhr bedürftigen Protoplasmas. — Obgleich R. bei feierlichen Reden die Vortragskünste des Redners nicht vermissen liess, wie denn auch seine Demonstrationen frischer Präparate vortrefflich waren, so litten doch seine gewöhnlichen theoret. Vorträge durch die Schwäche und fast gesuchte Eintönigkeit der Stimme; er sprach wie Jemand, der eine Anekdote erzählt, von der er fürchtet, dass sie einem Theile der Hörer schon bekannt sei. — Als Medicinalreferent hat er die Errichtung und zweckmässige Einrichtung der med. Facultäten zu Innsbruck und Graz wesentlich gefördert und, wie er schon in jungen Jahren für die segensreiche Berufung SKODA'S auf den Lehrstuhl der inneren Klinik mit ebensoviel Begeisterung als Erfolg gewirkt, so berief er nun BILLROTH nach Wien, KLEBS und BREISKY nach Prag, übergab THEODOR MEYNERT das Leichenmaterial der Irrenanstalten, schuf ihm die erste psychiatrische Klinik in Oesterreich und S. STRICKER das Institut für experiment. Pathologie. Er selbst hatte erst im J. 1862 die Holzschuppen ähnlichen, allem Unwetter preisgegebenen Kämmerchen, die bis dahin als Leichen- und Sectionslocale dienten, die dunklen Spitalgänge, in denen das an Seltenheit und Schönheit der Präparate unübertroffene, zum weitaus grössten Theile erst von ihm geschaffene pathol.-anat. Museum aufgestellt gewesen, mit einem stattlichen Gebäude vertauschen, eine Erhöhung der Instituts-Dotation von 300 fl. auf 600 fl. erlangen können. — Als Mitglied des Herrenhauses hat er seinen Freisinn wiederholt bewährt, am glänzendsten in jener formvollendeten, von feinster Ironie gewürzten Rede, worin er Trennung der Schule von der Kirche forderte. — Unter den vielen Auszeichnungen, welche ihm von Nah und Fern der 70. Geburtstag brachte, war auch seine Erhebung in den Freiherrenstand. — R. war ein unermüdlicher und scharfer Beobachter; bei scheinbarer Insichversunkenheit war er schlicht, fern von jedem Gelehrtendünkel und Prunken mit Geist und Wissen, ernst und wortkarg, was jedoch Blitze eines den Kern der Sache unfehlbar treffenden Humors, ja den Geschmack am Burlesken nicht ausschloss.

Wunderlich, „Wien und Paris". — Die Kritiken R. Virchow's über das Hand- u. Lehrbuch der pathol. Anat. — Rokitansky. Eine Denkrede von G. Scheuthauer, gehalten in der Budapester Gesellschaft der Aerzte (in ungar. Sprache), im 1879er Jahrbuche dieser Gesellschaft. — v. Wurzbach, XXVI, pag. 288, 400. — Index Catal. *12* (1891) S. 294. 3. ser. *9* S. 299. — Wien. klin. Wschr. *11* (1898) S. 559—564. — Wien. med. Presse *15* (1874) S. 1—8 (Schnitzler). — Ebenda *19* (1878) S. 865—974 (Arneth); S. 1549—1554 (T. Meynert). — Prag. med. Wschr. *3* (1878) S. 309 (E. Klebs). — Allgem. Wien. med. Ztg. *24* (1879) S. 141—143 (S. Stricker). — Wiener klin. Wschr. 1923 S. 74 (M. Zeiss). — Wiener med. Wschr. 1927 S. 269—71. — M. Neuburger, Die Wiener mediz. Schule im Vormärz, Wien 1921 (Bild). — Bild bei H. E. Sigerist, Grosse Aerzte, München 1932 S. 216.

G. Scheuthauer.

Karl Freiherr von Rokitansky, als Sohn des Vorigen geb. 14. Mai 1839 in Wien, wandte sich bereits während seiner dort consumirten Studienzeit dem Fache der Geburtshilfe und Gynäkologie zu und schloss sich als Schüler an KARL BRAUN an 1864. 1871 habilitirt, wirkte er als Docent für die genannten Fächer bis 1880, in welchem Jahre er zum Extraordinarius ernannt wurde. 1875 war ihm die Direction des Maria Theresia-Frauen-Hospitals übertragen

worden. 1892 folgte er einem Ruf als ordentlicher Prof. der Gynäkologie und Geburtshülfe in Graz, wo er bereits 20. Juni 1898 starb. Von ihm rühren zahlreiche Arbeiten auf seinem Fachgebiet in Form einzelner Artikel her.

Wernich.

Roland, s. Roelants.

Rolandis, Giuseppe De R., zu Turin, geb. 10. Sept. 1793 zu Castell' Alfieri, als Sohn des Arztes Antonio De R., wurde 1813 in Turin Dr., war später Ehrenarzt dieser Stadt, Consulent der Giunta suprema sanitaria, einer der renommirtesten Kliniker, auch sonst um die Stadt hochverdient in Fragen der Hygiene, der Vaccination und der Epidemieen. Er schrieb, zusammen mit Trompeo: „*Memorie sul cholera-morbus di Parigi*“ — „*Effemeridi sul cholera-morbus del Piemonte*“, die 1832 erschienen — „*Repertorio med. chirurgico del Piemonte*“, 8. Jahre lang publicirt; ausserdem: *Cenni med.-statistici sopra Asti e sua provincia*“ (Turin 1828) — „*Considerazioni mediche sopra Torino*“ (Ib. 1828) — „*Probabilità della vita umana in varii paesi e movimento della popolazione di Torino*“ (Ib. 1830) — „*Della dissenteria vomitoria*“ (1831) — „*Necroscopia di uno sciagurato, ed osservazioni frenologiche*“ (1834) — „*Cenni sopra le cagioni della peste e sopra i mezzi per distruggerla. Traduzione*“ (1838) — „*Notizie sugli scrittori astigiani*“ (Asti 1839) — „*Sul bisogno igienico che i medici promuovano lo stabilimento di pubblici stocotrofi nelle rispettive loro provincie*“ (Turin 1840) — „*Cenni sul ricovero di mendicità di Torino*“ (1841) — „*Brevi considerazioni mediche sullo stato delle carceri in Piemonte e sulla preferenza da darsi fra i varii sistemi penitenziarii*“ (1844), nebst einer Reihe von Nekrologen u. s. w.

Cantù, pag. 185. G.

Rolando Capelluti ist gegen Ende des 12. Jahrhunderts in Parma geboren. Ob er in Salerno studierte und dort insbesondere zu den Schülern des Begründers der salernitanischen Chirurgie, Rogerius, gehörte, ist zwar wahrscheinlich, aber bislang nicht zu erweisen. Fest steht, daß er in Bologna als Wundarzt tätig war und auch dort die Chirurgie lehrte. Daß er sich dabei in erster Linie auf Roger von Salerno stützte, geht daraus hervor, daß er um das Jahr 1240 eine Glosse zu Rogers Chirurgie schrieb, in der er sich im allgemeinen eng an den Text Rogers anlehnt. Zuweilen aber gibt er auch Erläuterungen, Abweichungen und Zusätze, die sich bei Roger nicht finden. Daß Rolando auch schon Kenntnis von Abulqasims Chirurgie hatte, ist anzunehmen, wenn auch ein stärkerer Einfluß Abulqasims auf ihn nicht erkennbar ist. Jedenfalls genoß das Werk des Rolando im Mittelalter eine so weite Verbreitung, daß zeitweise die wirkliche Chirurgie Rogers fast gänzlich in Vergessenheit geriet, während die „Rolandina“ berühmt und in Aller Händen war. Darum ist Rolando auch fälschlich in den Verdacht gekommen, sich Rogers Werk angeeignet zu haben. In Wirklichkeit muß aber anerkannt werden, daß er am Schlusse seiner Schrift ehrlich gesteht „in omnibus sensus et tractaturam Rogerii sum secutus“, oder in anderen Handschriften „sensum et litteram Rogerii“, oder „sensu et licencia Rogerii“. Sein Werk erschien gedruckt als „*Chirurgia Rolandina*“ zuerst Bergami 1498. Sodann in der Collectio Chirurgica Veneta 1499, 1513, 1519, 1546; Basel 1541.

Sudhoff, Beitr. z. Geschichte der Chirurgie im Mittelalter, 2 Bde. Leipzig 1914 und 1919. S. 238 u. a. v. a. O. — Linge, Die Bologneser Roger-Glosse des Rolando Capelluti aus Parma. Dissert. Leipzig 1919. R. Creutz.

Rolando, Luigi R., geb. zu Turin 16. Juni 1773, studirte und promovirte 1793 in Turin, prakticirte daselbst Anfangs unter Leitung des Dr. Anfossi, wurde 1801 Mitglied des Colleg. med. der Universität, folgte nach der Eroberung Piemonts durch die Franzosen dem König Victor Emanuel als Leibarzt nach Sardinien, war seit 1804 Prof. der prakt. Med. und der med. Institutionen an der Universität zu Sassari und kehrte 1814 nach Turin zurück, wo er zum Prof.

der Anatomie an der Universität und Hofmedicus ernannt wurde und 20. April 1831 starb. R. war einer der tüchtigeren Anatomen und Physiologen in Italien zu Beginn dieses Jahrhunderts. Erwähnenswerth sind besonders folgende Arbeiten: „*Anatomes physiologica comparata disquisitio in respirationis organa*“ (Turin 1801; 2. Ausg Ib. 1819, 2 Bde.) — „*Phthiseos pulmonalis specimen theoretico-pract.*“ (Ib. 1801) — „*Sulle cause da cui dipende la vita negli esseri organizzati*“ (Florenz 1807) — „*Saggio sopra la vera struttura del cervello dell' uomo e degli animali e sopra le funzioni del' sistema nervosa*“ (Sassari 1809; 2. Aufl. Turin 1828, 2 Bde.). Hier beschreibt er die nach ihm benannten Hirnteile: den Sulcus centralis, der Scheitel- und Stirnhirn trennt, die Substantia gelatinosa posterior, das Tuberculum cinereum. — „*Humani corporis fabricae ac functionum analysis adumbrata*“ (Turin 1817) — „*Ricerche anatomiche sulla struttura del midolla spinale*“ (Ib. 1824) — „*Osservazioni sul cervelletto*“ (Ib. 1823) — „*Sperimenti sul fascicoli del midolla spinale*“ (Ib. 1828) — „*Manuale di anatomia fisiologica*“ (Mailand 1829) — „*Della struttura degli emisferi cerebrali*“ (Turin 1830). In der Schrift: „*Description d' un animal nouveau, qui appartient à la classe des Echinodermes*“ Mem. della R. Acc. di Sci. di Torino *26* (1821—22) S. 539—556 beschreibt er die von ihm entdeckte Bonellia viridis. Auch war R. Mitredakteur des „Dizionario periodico di medicina“.

Biogr. méd. VII, pag. 41. — Dict. hist. IV, pag. 7. — Carron du Villards in Bullet. de la Soc. anat. de Paris. V, 1830, pag. 195. — Dechambre, 3. Série, V, pag. 115. — Callisen, XXXI, pag. 511. — P. Capparoni a. a. O. 2 S. 101—104. — Ders.: Boll. Ist. stor. ital. arte sanit. *6* (1926) Bild. — Edmondo Bray, Su due precursori Italiani della dottrina evoluzionistica. Riv. stor. sci. med. e natur. *12* (1930) S. 295. — Index Cat. (1. ser.) *12* S. 295. — H. Vierordt, Med.-geschichtl. Hilfsbuch S. 242.

Pagel.

Rolfinck, Werner R., der berühmte Jenenser Anatom des 17. Jahrh., geb. 15. Nov. 1599 in Hamburg, als Sohn eines Professors und mütterlicherseits als Neffe des bekannten Schelhammer, studirte von 1616—18 Philosophie und seit 1618 Med. in Wittenberg unter Sennert, sowie in Leyden, machte Reisen nach England, Frankreich und Italien, mit längerem Aufenthalt in Padua und in Venedig, wo er sogar Anatomie öffentlich dociren durfte, promovirte 1625 in Padua, in Gegenwart des Dogen von Venedig und anderer Personen von Rang, er war hier zunächst der Schüler des Adriaan van den Spieghel, kehrte, unter Ablehnung einer 1628 an ihn ergangenen Berufung nach Padua, nach Wittenberg zurück, wo er den Lehrstuhl der Anat. erhielt, den er 1629 mit dem der Anat., Chir. und Botanik, sowie mit der Stellung als Director des botan. Gartens in Jena vertauschte. Hier übernahm er 1641 auch noch die Professur der Chemie, der er mit Vorliebe neben seinem anat. Specialfache sich widmete, und starb 6. Mai 1673. R. hat sich um die Universität Jena speciell durch Gründung eines chemischen Laboratoriums, sowie eines anat. Theaters verdient gemacht. Er entfaltete als akad. Lehrer eine ausserordentlich rege Thätigkeit und wusste den anat. Unterricht so fesselnd zu gestalten, dass er, wie bekannt, alljährlich an den Weimarischen Hof beschieden wurde, um in Gegenwart benachbarter Fürsten und Herren, unter mehrtägigen Festlichkeiten, eine Leiche zu zergliedern. Der Ausdruck „Rolfinken“ wurde unter dem gemeinen Volk sprichwörtlich für Leichendiebstahl zum Zweck des Secirens. Von größeren Werken schrieb er: „*Epitome methodi cognoscendi et curandi particulares corporis affectus, secundum ordinem Abubetri Rhazae ad regem Mansurem . . .*“ (Jena 1655) — „*Dissertationes anatomicae methodo synthetica exaratae, sex libris comprehensae*“ (Nürnberg 1656) — „*Ordo et methodus cognoscendi et curandi febres generalis*“ (Jena 1658) — „*Commentarius in Hippocratis primum libri primi aphorismum . . .*“ (Jena 1662) — „*Ordo et methodus generationi dicatarum partium, per anatomen cognoscendi fabricam*“ (Ebenda 1664) — „*Ordo et methodus medicinae specialis commentatoriae ὡς ἐν γένει*“ . . . (Jena und Frankfurt 1665) — „*Liber de purgantibus vegetabilibus . . .*“ (Jena 1667) — „*Ordo et methodus medicinae specialis consultatoriae ὡς ἐν ἀτόμῳ continens consilia medica*“ (Ebenda

1669) — „*Ordo et methodus medicinae specialis commentatoriae ὡς ἐν εἴδει cognoscendi et curandi dolorem capitis*“ (Ebenda 1671). Außerdem hinterließ er eine lange Reihe — ca. 161 — Dissertationen, Programme und akad. Gelegenheitsreden über Gegenstände aus der Anat., Chemie und prakt. Med.

Biogr. méd. VII, pag. 43—47. — Dict. hist. IV, pag. 8—14. — Allg. D. Biogr. **29** S. 74. — Ind. cat. 2. ser. **14** S. 718. Pagel.

Rolinski, Franz R., geb. in Pabianice, ging, nachdem er in Krakau 1622 Dr. phil. geworden war, nach Padua, um Med. zu studiren und wurde dort auch promovirt, erhielt 1642 eine Professur in Krakau, war überdies Rathsherr, dann auch Bürgermeister von Krakau und starb 14. Juli 1674. Bekannt von ihm ist nur „*Quaestio de apoplexia*“ (Krakau 1642).

J. Lachs. Kronika lekarzy krakowskich **17** (1929) S. 56 ff.

Roliński, Martin R., geb. 6. Nov. 1776 in Lemberg, begann seine med. Studien in der Vaterstadt, setzte sie alsdann in Wien fort und wurde daselbst 1800 Doctor. Anfangs prakticirte er in Galizien, ging 1810 nach dem damaligen Herzogth. Warschau und wurde Chef der Medicinal-Polizei im Depart. Siedlce, richtete 1813 dort ein Militär-Hosp. ein und leitete es ein Jahr lang; 1812—20 war er Physicus der Wojewodschaft Podlachien, wurde 1820 nach Warschau als Prof. der descript. und vergleich. Anat. berufen, wurde 1821 Mitglied des Medicinal-Conseils und starb 9. Dec. 1839. Die Bibliothek der Warschauer med. Gesellsch. besitzt das Manuscript eines von ihm geschriebenen Lehrbuches der Anatomie.

K. & P.

Roll, Wilhelm Gottlieb R., zu Drontheim, geb. daselbst 9. Febr. 1817, als Sohn des Brigadearztes Gottlieb Christian R. (geb. 1778, gest. 1844), studirte in Christiania, war 1842—43 Reservearzt im Gebärhause und Reichs-Hospital daselbst, wurde 1840 Compagnie-Chirurg, 1841 Corps-, 1843 Bat.-Arzt in Drontheim, wo er 3. Nov. 1862 an allgem. Paralyse starb. Er hatte u. A. geschrieben: im Norsk Mag. f. Laegev. (1. R. I; 2. R. I, II): „*Brud af Underkjaeven, helbredet*“ — „*Beretning om en Epidemie af Angina diphtherica i Trondhjem*“ — „*Om Reform i vort militaire Laegevaesen*“; in Militairt Tidsskrift (3. R., IV): „*Hvorledes kan den norske Armee i den nuermeste Fremtid sikre sig et paalideligt Laegevaesen for Krig og Fred?*“.

Kiaer, pag. 351. G.

Rolle, Anton Joseph R., geb. 1830 zu Henrykòwka in Podolien, studirte in Kijew (1850—55), worauf er in Jaryszow seine ärztl. Praxis begann; 1858 weilte er Studien halber längere Zeit in der sächs. Irrenanstalt Sonnenstein, das J. 1860 brachte er in Paris zu. Von dort zurückgekehrt, liess er sich in Kamieniec Podolski nieder, wo er das rührigste und thätigste Mitglied der dortigen ärztl. Gesellsch. wurde. Er schrieb: „*Choroby umysłowe*“ (Die Geisteskrankheiten, 2 Thle., Petersburg 1863, 64) und eine grosse Anzahl, zum Theil sehr gediegener Abhandl. in den Warschauer Zeitschr. Tygodnik lekarski (seit 1856), Pamiętnik Tow. lek. (seit 1858) und im Krakauer Przegląd lekarski (seit 1864). Von seinen Arbeiten sind besonders zu erwähnen die über die Heredität des Irreseins, welche auf Untersuchungen beruhen, die auf der Geschichte der polnischen Adelsfamilien basieren, und seine Beiträge zur Geschichte der gerichtlichen Medizin in Polen im 17. und 18. Jahrhundert. Aber nicht nur als med. Schriftsteller entwickelte er eine rege Tätigkeit, seit 1870 erschien von ihm auch eine Reihe histor. Erzählungen, in denen er eine anmutige, echt künstl. Form mit der Gründlichkeit eines Geschichtsforschers meisterhaft zu verbinden wußte; diese Erzählungen unterzeichnet er mit dem Pseudonym „Dr. Antoni J.“. Er starb 21. Januar 1894.

Eine ausführliche Biographie mit einem genauen Verzeichnis seiner Schriften gab Talko-Hryncewicz im Pamietnik Tow. Lek. Wil. **6** (1930) S. 207, 312, 334. K. & P.

Roller, Johann Christian R., zu Pforzheim, geb. daselbst 27. Aug. 1773, studirte auf der Karlsschule in Stuttgart und in Jena Med., liess sich dann in seiner Vaterstadt nieder und war der 1. Arzt in der Markgrafschaft Baden, welcher die Kuhpockenimpfung einführte. 1804 wurde er zum Irren- und Siechenhaus-Physicus in Pforzheim ernannt, war der erste Irrenarzt in dem neu errichteten Grossherzogth. Baden und wirkte 10 Jahre als solcher mit rastlosem Eifer, indem er zahllose Hindernisse zu überwinden, Ketten und Schläge abzuschaffen hatte, ehe eine rationelle Behandlung Eingang finden konnte. 1811 gab er eine *„Beschreibung der Stadt Pforzheim mit besond. Beziehung auf das physische Wohl ihrer Bewohner“* heraus; am 16. März 1814 fand er in der damals herrschenden Kriegstyphus-Epidemie, mit vielen anderen Aerzten, seinen Tod.

Christian Friedrich Wilhelm Roller, zu Illenau in Baden, berühmter Irrenarzt, als Sohn des Vorigen zu Pforzheim 11. Jan. 1802 geb., studirte in Tübingen, Göttingen und Heidelberg, prakticirte von 1822 3 Jahre lang in seiner Vaterstadt und ging dann zur Psychiatrie über, indem er, nach einer mit Staatsunterstützung unternommenen Reise, 1827 Assistenzarzt bei Groos, dem Nachfolger seines Vaters, in der nach Heidelberg verlegten Irrenanstalt wurde. Mit seinem scharfen Blick die erheblichen Mängel dieser Anstalt erkennend, wusste er es bei den Staatsbehörden durchzusetzen, dass nach seinen Plänen (von 1837 an) die Anstalt Illenau gebaut wurde, die 1842 bezogen wurde, nachdem R. schon 1836 die Direction übernommen und früher bereits von der med. Facultät zu Heidelberg die Doctorwürde honor. causa erhalten hatte. Auch hatte er bereits veröffentlicht: *„Die Irrenanstalt nach allen ihren Beziehungen“* (Karlsruhe 1831) — *„Beleuchtung der von der med. Facultät zu Heidelberg gegen die Errichtung der neuen Badischen Irrenanstalt erhobenen Einwürfe“* (Heidelb. 1837) — *„Bemerkungen und Vorschläge für die gerichtl. Ausmittlung zweifelhafter Seelenstörungen“* (Annal. der Staatsarzneik., 1838) — *„Grundsätze für Errichtung neuer Irrenanstalten, insbes. der Heil- und Pflegeanstalt bei Achern im Grossherzogth. Baden“* (Karlsruhe 1838). Nach Uebernahme der neuen Anstalt entwarf er mit organisator. Genie, unterstützt von gleichstrebenden Collegen (Hergt, Fischer), die Betriebspläne für die innere Verwaltung und für den ärztl. Dienst, deren Vortrefflichkeit die Anstalt bald zum ersten Range erhob, ihren Ruf weit über die Grenzen Badens und Deutschlands verbreitete und von Nah und Fern die Besuche der Irrenärzte aller Länder veranlasste. 1844 begründete er, zusammen mit Damerow und Flemming, die noch jetzt blühende „Allgem. Zeitschr. für Psychiatrie“, in welcher sich von ihm eine Reihe von grösseren und kleineren Aufsätzen, sowie von Recensionen befindet. An grösseren Schriften verfasste er noch eine Schrift über Illenau (1852; 2. Aufl. 1865, m. Atlas u. 24 Plänen), eine Statistik über die ersten 20 Jahre seiner dortigen Behandlung (Karlsruhe 1866); ferner: *„Psychiatrische Zeitfragen“* (Berlin 1874). Nachdem es ihm vergönnt gewesen, 1867 das 25jähr. Bestehen seiner Anstalt und 1877 sein 50jähr. Dienst-Jubil. zu feiern, starb er, noch bis kurze Zeit vor seinem Tode angestrengt thätig, 4. Jan. 1878, am Jahrestage seines 51jähr. Wirkens. — Zu seinen Verdiensten bei der Behandlung der Geisteskranken gehört, das Leben in der Irrenanstalt zum Familienleben gestaltet und in allen ihren Bewohnern das Gefühl der Zusammengehörigkeit geweckt zu haben. Besondere Fürsorge widmete er auch der Bildung des Wärterpersonals, auf dessen materielles Wohl er anderseits eifrig bedacht war. Das Heilverfahren in der Anstalt wurde durch Turnübungen unterstützt; es fanden in derselben gesellige Vereinigungen, Concerte, dramatische Aufführungen u. s. w. statt; trotzdem befleissigte sich R. möglichster Sparsamkeit und erleichterte durch die Beiträge auswärtiger Patienten erheblich das Budget seiner Anstalt. Auch auf eine Verbesserung der gesetzlichen Bestimmungen über das Irrenwesen, auf die Sorge für die aus der Anstalt Entlassenen, durch Begründung eines „Allgemeinen Hilfsvereins“, auf freundschaftliche und enge Verbindung der Fachgenossen untereinander und vieles Andere waren seine Bestrebungen gerichtet.

v. Weech, III, pag. 132. — Allgem. Zeitschr. für Psych. XXXV, 1879, pag. 117. — Max Fischer, Ch. F. W. R. zum 100. Geburtstage. Halle 1902 (mit Bild). — Ders. Die Entwicklung des Bauwesens der Irrenanstalten. Allgem. Z. Psychiatr. *70* (1913) S. 480. — Ders. in Kirchhoffs Irrenärzte *1* S. 189—201 (Bild). — Bandorf, Allg. D. Biogr. *29* S. 95.
G.

Rolleston, George R., geb. 1829 zu Maltby, Yorkshire, promovirte in Oxford 1857 zum Dr. med., nachdem er am St. Bartholom. Hosp. das Studium der Med. absolvirt hatte, wurde 1856 Member und 1859 Fellow des Roy. Coll. of Physicians. Im J. 1854, zur Zeit des Krimkrieges, wirkte er als Assistant Physic. am British Civil Hosp. zu Smyrna, in gleicher Stellung später am Kinder-Hosp. zu London, bis er 1857 zum Physic. der Radcliffe Infirmary in Oxford berufen wurde, wo er 1860 der erste Linacre Prof. auf dem neu creirten Lehrstuhl für Anat. und Physiol. wurde und 16. Juni 1881 starb. Seine hervorragendsten literar. Leistungen waren: „*A report on Smyrna*“ — „*The forms of animal life*“ (Oxford 1870), sein Hauptwerk: „*On the distinctive characters of the brain of man and in the anthropomorphous apes*“ (Med. Times and Gaz., 1862). 1873 hielt er vor dem Coll. of Physic. die Harvey'sche Rede, war seit 1862 Fellow der Roy. Soc., seit 1874 bis zu seinem Tode Vertreter der Universität Oxford im General Medical Council. Er war ein unermüdlicher Arbeiter und trefflicher Lehrer; seine Hauptbestrebungen waren den höchsten biologischen Fragen sowohl vom materiellen als vom psycholog. Standpunkte aus zugewendet.

Med. Times and Gaz. 1881, I, pag. 710 — Lancet. 1881, I, pag. 1044. — British Med. Journ. 1881, I, pag. 1028. — D'Arcy Power, Dict. nat. biogr. *49* S. 167. G.

Rollett, Aerzte zu Baden bei Wien. — Anton R., geb. daselbst 2. Aug. 1778, studirte in Wien, machte 1796 daselbst die chir., 1798 die geburtshilfl. Prüfung, liess sich 1799 in Piesting bei Baden und 1801 in diesem Orte selbst nieder, wo er über 40 Jahre lang, bis zu seinem 19. März 1842 erfolgten Tode, segensreich gewirkt hat. Er gab heraus: „*Med.-chir. Archiv von Baden in Niederösterreich*“ (Wien 1805) — „*Kleine Flora und Fauna von Baden*“ (Ib. 1805) — „*Hygieia, ein belehrendes Handbuch für Badens Curgäste*“ (Baden 1816). Die durch sein Sammeltalent entstandenen Sammlungen (von Naturalien aller Art, technolog. Gegenständen, Autographen, Kupferstichen, Bildern, Büchern u. s. w.) bilden, der Stadt überlassen, das 1869 eröffnete „Anton Rollett-Museum“. — Sein ältester Sohn

Karl Rollett, geb. zu Baden 14. Juni 1805, wurde 1831 in Wien Doctor mit der Diss.: „*De thermis Badensibus*“, machte sich während seiner langjährigen Praxis daselbst, zuerst an der Seite seines Vaters, in Sanitäts-, Schul- und landwirthschaftl. Angelegenheiten, durch die Gründung eines Spitals für scrofulöse Kinder vielfach um seine Vaterstadt verdient und schrieb über dieselbe: „*Baden in Oesterr., seine reichlichen Quellen und deren heilende Kräfte u. s. w.*“ (Wien 1838, m. 1 Karte). Er starb 9. Mai 1869. — Seine Söhne sind die beiden folgenden, Alexander und Emil R.

v. Wurzbach, XXVI, pag. 303, 308. G.

Rollet, Joseph-Pierre-Martin R., in Lyon, geb. 1824 zu Lagnieu (Bugey), studierte in Paris, wurde 1845 Interne, 1847 Dr. med., 1854 Chirurg des Antiquaille zu Lyon, erhielt dort 1877 den Lehrstuhl der Hygiene an der medizinischen Fakultät, war Präsident der medizinischen Gesellschaft, des Conseil d' Hygiène des Rhône-Départ., korrespondierendes Mitglied des Institut de France und starb 2. August 1894. Von seinen Schriften erwähnen wir: „*Nouvelles recherches sur le rhumatisme blennorrhagique*“ (Lyon 1858) — „*Recherches, cliniques et expérimentales sur la syphilis, le chancre simple et la blennorrhagie et principes nouveaux d' hygiène . . .*“ (Paris 1861—62; 2. Aufl. 1862; 3. Aufl. 1869) — „*Traité des maladies vénériennes*“ (Ebenda 1865) — „*Des applications du feu à l' hygiène*

dans les temps préhistoriques" (Lyon 1879) — „*Conseil d' hygiène publique et de salubrité du Département du Rhône*" (Ebenda 1883). — In weiteren Schriften über die Syphilis hat er u. a. den Nachweis von der Möglichkeit der Uebertragung durch die Impfung geliefert. Die nach ihm benannte Krankheit, den „Chancre mixte", beschrieb er in: „*Coincidence du chancre syphilitique avec la gale, la blennorrhagie. le chancre simple, la vaccine*" (Gaz. méd. Lyon *18* (1866) S. 160).

Ind. catal. 3. ser. *9* S. 300. Pgl. Hab.

Rollett, Alexander R., geb. in Baden bei Wien 14. Juli 1834, war in Wien, wo er studirte, ein Schüler Bruecke's. Zur Promotion gelangte er 1858 und wurde bereits 1863 zum ord. Prof. der Physiol. und Histol. in Graz ernannt, Während seines Wiener Aufenthaltes wirkte auch Karl Ludwig in entscheidender Weise auf ihn ein. In Graz setzte er seine in Wien begonnene wissenschaftlich produktive Laufbahn in ausgedehnter Weise fort, was sich in den zahlreichen aus seinem Laboratorium hervorgegangenen eigenen Arbeiten ebenso ausspricht wie in denen seiner Schüler, aus deren Reihen nicht nur inländische, sondern auch ausländische Lehrstühle, namentlich in Rußland, besetzt wurden. Er war drei Mal Rektor der Grazer Universität. Unter seinem letzten Rektorat wurde das neuerbaute Universitätsgebäude feierlichst eröffnet. 1875 war er erster Geschäftsführer der in Graz tagenden Versammlung deutscher Naturforscher und Aerzte. Drei Jahre gehörte er der Gemeindevertretung der Landeshauptstadt Graz an. 3 Mal vertrat er auch die Universität im Steiermärkischen Landtage, indem er wichtige Referate erstattete und vielbemerkte politische Reden hielt. Seit 1893 wurde er immer wieder zum Präsidenten der Steiermärkischen Aerztekammer gewählt. Sein besonderes Interesse galt der „University Extension", die seit 1897 in Graz Boden gewann. R. war Hofrat, wirkliches Mitglied der Wiener, korrespondierendes Mitglied der Münchener Akademie der Wissenschaft. Er starb 1. Oktober 1903 in Graz. Von seinen Arbeiten sind anzuführen eine große Anzahl von Abhandlungen über den Bau und die Leistungen der quergestreiften Muskelfasern, die Abhandlungen über Bindegewebe, Hornhaut, Irisanheftung, Magendrüsen, Sehnerven, die zahlreichen Abhandlungen über Blutkörperchen, Blutkrystalle, Blutfarbstoff, über Eiweißkörper, über Bindegewebsmucin, die Arbeiten über binokuläres Sehen, über subjektive Farben, über die Farben der Newton'schen Ringe, über den Spektropolarisator, über die Folgen der Trigeminusdurchschneidung, über Geruch, Geschmack und Hautsinne. Diese Abhandlungen sind teils in den Denkschriften und Sitzungsberichten der Wiener Akademie, teils in wissenschaftlichen Zeitschriften: Arch. f. ges. Physiol., f. mikroskop. Anat., f. Ophthalm., Biologie, Cbl. f. med. Wiss., Wien. med. Wschr., Mitt. d. Ver. d. Aerzte Steiermarks, teils in den Untersuchungen a. d. Institut f. Physiologie und Histologie in Graz veröffentlicht. Für Stricker's Handbuch der Gewebelehre (Leipzig 1871/72) schrieb er die Monographien über „*Bindesubstanzen*", „*Hornhaut*", „*Blut*"; für Hermann's Handbuch der Physiologie (Leipzig 1880, Bd. 4) die große Monographie über Blut und Blutbewegung; für Eulenburgs Realenzyklopädie der gesamten Heilkunde (2. Aufl. 1888 und 3. Aufl. 1897) die Artikel: „*Muskel histologisch*" und „*Muskel physiologisch*". In der Deutschen Revue teilte er eine aus besonderen Quellen geschöpfte Darstellung des Verkehrs Goethe's mit dem Phrenologen Gall mit. Eine Reihe von populären Vorträgen und von Reden finden sich in den Schriften des naturwissenschaftlichen Vereins für Steiermark oder sind selbständig erschienen.

Ind. cat. 2. s. *14* S. 719—20. — O. Zoth, Pflügers Arch. *101* (1904) S. 103—53 (Bild). — R. Klemensiewicz, Mitt. Ver. d. Aerzte in Steiermark, Graz *41* (1904) S. 1—19. —, Wien. Kl. Wschr. 1903 S. 1332—1334. Pag.

Rollett, Emil R., jüngerer Bruder des Vorigen, ist in Baden bei Wien 11. Dec. 1835 geb. Auf der Wiener Universität hörte er Rokitansky und die damaligen dort lehrenden Kliniker und wurde später Assistent bei Oppolzer, um

diese Stellung 6 Jahre lang inne zu behalten. 1858—59 absolvirte er die verschiedenen Rigorosa und liess sich — nach Beendigung seiner Assistentenlaufbahn — als Docent in Wien nieder. Vom Mai 1880 ab wirkte er als Primarius des Erzherzogin Sophien-Spitals. R.'s Arbeiten bewegen sich vorwiegend auf dem Specialgebiet der Brust- und Unterleibskrankheiten; doch schrieb er auch — meistens in der Wiener med. Wochenschr. — über Pemphigus, Compression des Rückenmarks, Blutungen der Leber, Coryza etc. Seine *„Kurze Charakteristik der Lungen- und Herzkrankheiten"* findet sich in WITTELSHOEFER's Taschenbuch von 1869. Ferner ist zu nennen seine Arbeit: *„Pathologie und Therapie der beweglichen Niere"* (Erlangen 1866).

v. Wurzbach, XXVI, pag. 305. Wernich.

Rollo, John R., stammte aus Woolwich, lebte zu Ende des 18. und Anfang des 19. Jahrh. (gest. 1809); er war Dr. med., prakticirte eine Zeit lang als Arzt der engl. Flotte in den westind. Colonien, liess sich aber später in seiner Vaterstadt nieder und wurde hier Oberarzt des Militärspitals und Generalchirurgus der Artillerie. R. hat sich besonders durch gute Abhandlungen über Diabetes, sowie durch verdienstliche Schriften geogr.-pathol. Inhalts bekannt gemacht. Wir führen an: *„An account of two cases of the diabetes mellitus, with remarks etc."* (Lond. 1797, 2 Bde.; 1798; 1806; französ. von FOURCROY, Paris 1798; deutsch Wien 1801; Stendal 1801; spanisch Madrid 1800) — *„Observations on the diseases which appeared in the army at St. Lucia in 1778, 79 etc."* (Lond. 1781) — *„Observations on the means of preserving and restoring health in the West Indies"* (Ib. 1782; 1794) — *„Remarks on the diseases lately described by Dr. Hendy under the appellation of the glandular disease of Barbadoes"* (Ib. 1785; deutsch Frankf. a. M. 1788) — *„Observations on the acute dysentery etc."* (Lond. 1786; deutsch Leipzig 1787).

Dict. hist. IV, pag. 14. — Dechambre, 3. Série, V, pag. 117. — Callisen, XVI, pag. 276; XXXI, pag. 515. — Dict. nat. biogr. *49* S. 169 (N. Moore). Pagel.

Roloff, Friedrich Heinrich R., zu Berlin, sehr verdienter Thierarzt, geb. 19. Mai 1830 zu Badersleben, Kreis Oschersleben, studirte von 1847—51 auf der Berliner Thierarzneischule, prakticirte als Thierarzt zunächst in seinem Heimathsorte, darauf in Gröningen bei Halberstadt, war 1859—62 Kreis-Thierarzt in Liebenwerda, Reg.-Bez. Merseburg, kam dann als Repetitor und Assistent an die Berliner Thierarzneischule, wo er bis 1865 verblieb und sich während dieser Zeit vorzugsweise mit anat., histol. und pathol.-anat. Studien beschäftigte, indem er die Vorträge von VIRCHOW und FRERICHS besuchte und fast 3 Jahre im pathol.-anat. Institut des Ersteren arbeitete. 1865 wurde er als Docent an das landwirthschaftl. Institut zu Halle a. S. berufen, erlangte daselbst auf Grund der Abhandlung: *„Ueber den Instinct der Thiere und dessen Bedeutung für die Diätetik"* (Halle 1865) von der Universität Göttingen das Diplom als Dr. phil., wurde 1866 zum Prof. e. o. an der Universität ernannt und war neben seinen sonstigen Stellungen seit 1865 Kreis-Thierarzt des Stadtkreises Halle und des Saalkreises, sowie seit 1873 auch Departements-Thierarzt des Reg.-Bez. Merseburg. In Halle entwickelte R. die vielseitigste Thätigkeit, hatte sich mit allen Fächern der Veterinärmedicin theoret. und prakt. zu beschäftigen, zahlreiche Vorlesungen zu halten und eine Menge Gutachten in thierärztl. und landwirthschaftl. Angelegenheiten abzugeben. Trotzdem behielt er noch Zeit zu wissenschaftl. Forschungen, gab die Schrift: *„Impfung der Lungenseuche"* (Berlin 1868) heraus, lieferte eine Reihe von Aufsätzen für Zeitschriften, auch für VIRCHOW's Archiv (1865—69), darunter über Osteomalacie und Rachitis, Psoropsermien der Leber bei Kaninchen, die MIESCHER'schen Schläuche oder RAINEY'schen Körperchen u. s. w. 1876 siedelte er als kais. Reg.-Rath und ord. Mitglied des Reichs-Gesundheitsamtes, Mitglied der techn. Deput. für das Veterinärwesen und Depart.-Thierarzt für den Reg.-Bez.

Potsdam nach Berlin über, nahm an den Berathungen über wichtige Gesetzentwürfe (Nahrungsmittel-Gesetz, Abwehr und Tilgung von Viehseuchen) hervorragenden Antheil und wurde 1878, als Nachfolger von GERLACH, zum Director der Berliner Thierarzneischule mit dem Charakter als Geh. Med.-Rath ernannt. In den $7^1/_2$ Jahren, bis zu seinem 22. Dec. 1885 erfolgten Tode, war er unausgesetzt um das Wohl, das Gedeihen und die Vervollkommnung der ihm anvertrauten Anstalt und um die Förderung der Wissenschaft bemüht. Von seiner wissenschaftl. Thätigkeit geben 7 selbständige Schriften, darunter noch: *„Die Rinderpest“* (Halle 1871; 2. Aufl. 1877) — *„Die Schwindsucht der Schweine“* (Berlin 1875) — *„Der Milzbrand, seine Entstehung und Bekämpfung“* (Ib. 1883) u. s. w., seine Antheilnahme an der Herausgabe des „Veterinär-Kalenders“ (1866—78), an den „Mittheilungen aus der thierärztl. Praxis“ (1866—83), an dem „Archiv für wissenschaftl. und prakt. Thierheilk.“, seine für EULENBERG's Handb. d. öffentl. Gesundheitswesens (1881—82) und für MEYER's Convers.-Lexikon (3. Aufl. 1876—78) verfassten thierärztl. Artikel, sowie eine Zahl von mehr als 60 Aufsätzen in den verschiedensten, namentlich thierärztlichen und landwirthschaftlichen Zeitschriften das beredteste Zeugniss ab.

Virchow in Berliner klin. Wochenschr. 1886, pag. 47. — Mueller u. Schuetz im Archiv für wissenschaftl. und prakt. Thierheilk. 1886, XII, pag. I. — Bollinger, Allg. D. Biogr. *30* S. 94. G.

Romain, Adrien, s. ROMANUS ADRIAAN.

Romani, Giovanni de R., geb. zu Casal Maggiore, lebte als Wundarzt in Cremona und Rom im 16. Jahrh., war ein Schüler von BERNARDO DI RAPALLO und wird gewöhnlich als derjenige bezeichnet, der um 1520 den „Apparatus magnus“, d. h. die Methode des Steinschnitts über der Schamfuge erfand. Er theilte diese Methode seinem Zögling, MARIANO SANTO, mit, welcher den „Apparatus magnus“ (vergl. dazu BATTISTA DI RAPALLO, I. Bd. S. 376) noch um eine ansehnliche Zahl von Instrumenten vermehrte. Literarische Publicationen scheint R. nicht hinterlassen zu haben.

Biogr. méd. VII, pag. 47. — Dechambre, 3. Série, V, pag. 119. Pgl.

Romanson, Henrik Wilhelm R., geb. in Savolax in Finnland 5. Sept. 1776, studirte seit 1797 in Upsala, woselbst er unter Auszeichnung zum Doctor (1804) promovirt wurde. Im folgenden Jahre wurde er zum anat. Prosector und zum Chirurgen am akad. Krankenhause in Upsala ernannt, wurde 1811 beauftragt, Vorlesungen über Kriegschirurgie zu halten, erhielt 1813 die Würde eines Prof., hielt darauf öffentliche Vorlesungen in der Anat. und Chir., wurde 1821 Adjunct der prakt. Med., 1830 zum ord. Prof. der Anat. an derselben Universität ernannt, war 1833 Rector magnificus derselben und Intendant der Sätra Heilquelle in den Sommern 1824—51. Er schrieb: *„Försök till afhandling om benen i menniskokroppen“* (Upsala 1808—15) — *„Myologiska dissektioner eller afhandling om musklerna i menniskokroppen“* (Ib. 1821—38) — *„Utkast till föreläsningar för begynnare i kirurgien“* (Ib. 1812) — *„Försök till vägledning vid läkarevetenskapens utöfvande“* (Ib. 1830) — *„Barnläkaren såsom vänlig rådgifvare vid alla barnsjukdomar“* (Ib. 1845) — *„Casus fracturae extremitatis infer. oss. humeri complicata, resectione ossis prominentis perfecta“* (Neue Verhandl. der Soc. der Wissensch., XII). Er schrieb ausserdem verschiedene akad. Programme und Dissertationen, wurde 1844 emeritirt und starb in Upsala 15. Mai 1853.

Sacklén, I, pag. 606; IV, pag. 94. — Wistrand, pag. 311. — Wistrand, Bruzelius, Edling, pag. 651. Hedenius.

Romanus, Adriaan R., 1541 in Löwen geb., studirte in seinem Geburtsorte Med. und Mathem. und bekam bald einen so grossen Ruf, dass ihm die Professur der Med. und Mathem. in Würzburg angeboten wurde, welches Amt er bis

Ende des 16. Jahrh. wahrgenommen hat. Darnach scheint er auf Reisen durch Polen und Deutschland gegangen zu sein, doch krank geworden, starb er 1615 in Mainz. Ausser einigen mathem. und astronom. Schriften publicirte er hauptsächlich: *„Sphygmologia, s. theses medicae de pulsibus“* (Würzburg 1596) — *„De febre putrida et febre pestilentiali“* (Ib. 1597) — *„Phytologia, sive thesis de plantis, quatenus medicis materiam subministrant remediorum“* (Ib. 1598) — *„De simplicium medicamentorum facultatibus“* (Ib. 1601) — *„De salubri oleorum usu“* (Ib. 1602) — *„De formatione corporis humani in utero“* (Paris 1615; Vened. 1623).

Ludeking, pag. 243. C. E. Daniëls.

Romberg, Moritz Heinrich R., berühmter Berliner Kliniker und Neuropatholog, geb. 11. Nov. 1795 zu Meiningen, studirte und promovirte 1817 in Berlin mit der Diss.: *„De rhachitide congenita“*, hielt sich eine Zeit lang in Wien auf, wo er die Freundschaft von Joh. Peter Frank fand, liess sich darauf in Berlin nieder, wurde 1820 Armenarzt, habilitirte sich 1830 als Privatdocent daselbst für spec. Pathol. und Ther., dirigirte 1831 und später 1837 abermals ein Cholera-lazareth, las seit 1834 auch über „propädeutische Klinik“ mit prakt. Demonstrationen der physikal. Untersuchungsmethoden an Kranken aus seiner Privat- und Armenpraxis, wurde 1838 Prof. e. o., 1840 mit der Leitung der Universitäts-Poliklinik betraut, 1845 Prof. ord. der spec. Pathol. und Ther., gab dann seine Stellung als Armenarzt auf, wurde 1851 Geh. Med.-Rath, feierte 29. März 1867 sein 50jähr. Dr.-Jubil. und starb 16. Juni 1873. — R.'s epochemachende wissenschaftl. Bedeutung liegt auf dem Gebiete der Neuropathologie, die den Angelpunkt seiner Studien bildete. Sein classisches *„Lehrbuch der Nervenkrankheiten“* (Berlin 1840—46; 2. Auflage 1851; 3. Auflage unbeendigt, 1857, 1 Band; auch unter dem Titel: *„Pathologie und Therapie der Sensibilität- und Motilität-neurosen“*; engl. London 1853), ist die Grundlage aller neueren Darstellungen dieses Gebiets der spec. Pathologie geworden. In ihm (2. Aufl. S. 185, 2. Abt.) ist das *„Romberg'sche Symptom“*, das Schwanken der Tabiker bei geschlossenen Augen erstmalig beschrieben. Das *„Romberg-Howship'sche Symptom“*, der Schmerz im Schenkel längs des nervus obturatorius bei eingeklemmter Hernia obturatoria findet sich in der 3. Aufl. S. 89. Die *„Rombergsche Krankheit“*, die Hemiatrophia facialis, beschreibt R. in dem Werk: *„Klinische Ergebnisse“* (Berlin 1846 S. 75). — Sein Verdienst liegt hauptsächlich darin, dass er zum ersten Male die bisher bekannten physiologischen Thatsachen für die Nervenpathologie in ausgedehntem Maasse verwerthete und das bis dahin vereinzelte und mehr casuistisch vorliegende zerstreute Material so ordnete, dass er ganze Krankheitsgruppen mit scharf präcisirten Bildern aufstellen und die entsprechende Therapie daran knüpfen konnte. R. war auch der Begründer der Lehre von der Neuralgia ciliaris. Weitere neurophysiol., resp. pathol. Schriften R.'s sind: *„Neuralgiae nervi quinti specimen“* (Akad. Antrittsrede, Berlin 1840) — *„Bell's physiol. u. pathol. Untersuchungen des Nervensystems“* (Ib. 1832; 1836); ferner schrieb R.: *„Commentationes quaedam de cerebri haemorrhagia“* (Ib. 1830, Habilitationsschrift) — *„De paralysi respiratoria“* (Ib. 1845) — *„Bemerkungen über die asiatische Cholera“* (Ib. 1832) — *„Bericht über die Choleraepidemie des J. 1837“* (Ib. 1837), Herausgabe von Hipp. Franc. Albertini's *„Opuscula“* (Ib. 1828) und deutsche Uebersetzung von Andr. Marshal's *„The morbid anatomy of the brain etc.“* aus dem Engl. (Ib. 1820), zahlreiche Aufsätze in Casper's Wochenschr., deren Mitherausgeber er seit 1833 war, in „Analekt. für Kinderkrankh.“, Rust's Handb. der Chir., Schmidt's Jahrbb., Horn's Archiv, Summar. d. Med. Unter dem Titel: *„Klinische Wahrnehmungen und Beobachtungen, etc.“* veröffentlichte sein Neffe Henoch die unter R. in der kgl. Universitäts-Poliklinik gemachten Erfahrungen und die Resultate von dessen langjährigen Arbeiten als Director dieses Instituts (Berlin 1851, 2 Bde.). R. war ein hervorragender und sehr beliebter akademischer Lehrer.

Berliner klin. Wochenschr. 1873, pag. 289; 1867, pag. 181. — Deutsche Klinik. 1867, pag. 109, 131. — Dechambre, 3. Série, V, pag. 123. — Allg. D. Biogr. **29** S. 115. — H. Vierordt, med.-gesch. Hilfsbuch S. 243. Pagel.

Rommelaere, Guillaume R., zu Brüssel, geb. 3. Oct. 1836 zu Gent, studirte daselbst, machte weitere Studien in Deutschland und England, liess sich dann in Brüssel nieder, wo er 1870 zum Prof. der allgem. Anat., 1871 zum Arzt des Hôp. St. Pierre, 1875 zum Prof. der med. Klinik ernannt wurde. Auch war er Mitglied und Secretär der belg. Akad. der Med. Von seinen zahlreichen Arbeiten sind anzuführen: *„Des institutions médicales et hospitalières en Angleterre“* (Brüssel 1866) — *„Du traitement du cancer“* (Ib. 1867) — *„Note sur la pratique chirurg. en Angleterre“* (1867) — *„De la pathogénie des symptomes urémiques“* (1867, Agregations-These) — *„Études sur J. B. van Helmont“* (1868) — *„De l'empoisonnement par le phosphore“* (1871) — *„De la déformation des globules rouges du sang. Contribution à l'histoire des affections hémorrhagiques“* (1874) — *„De l'atélectasie pulmonaire“* (1881) — *„Cours d'histologie“* (1881) — *„De l'accélération cardiaque extrême“* (1883) — *„De la mensuration de la nutrition organique. Déductions cliniques“* (1882) — *„De la mensuration de la nutrition organique“* (1883—84) u. s. w. Er starb 1916.

J. méd. de Bruxelles **16** (1911) S. 315—317. — Bull. Acad. Roy. de Belg. 5. sér. **5** (1925) S. 494—511 (Bild). — Ind. catal. 3. sér. **9** S. 302. van den Corput.

Romodanowskj, Wassilij Iwanowitsch R., geb. in Moskau, studirte vom Jahre 1804 an ebendaselbst, wurde 1812 zum Dr. med. ernannt, jedoch blieb seine Diss. in Folge der damaligen Kriegsunruhen ungedruckt. In demselben Jahre begleitete R. als Inspector die Moskauer Studirenden der Medicin nach Nischni-Nowgorod und begann hier seine praktische Thätigkeit. Zum a. o. Prof. der Pathol. und Ther. ernannt, las R. nach Rückkehr der Universität nach Moskau sowohl Diätetik, als auch allgem. Pathol. und Ther. bis zu seinem Tode. Er starb an der Cholera 25. Oct. 1830. — R. war ein ausgezeichneter, glücklicher Arzt und ein vortrefflicher Lehrer. Er hat einige seiner Reden herausgegeben, in russ. Sprache: „Ueber den Nutzen der Diätetik“ (1813), in lat. Sprache: *„De usu et praestantia remediorum domesticorum“* (1827).

Biogr. Lexikon der Moskauer Proff. Moskau 1855, II, pag. 361—362. L. Stieda.

Romualdus II., Graf Guarna, Arzt und Erzbischof in Salerno, dort geb. im 1. Viertel des 12. Jhdts., studierte hier Medizin und wurde ein ausgezeichneter Arzt, von dessen Schriften ein Fragment *„Rubrica de pulsibus“* erhalten geblieben ist. Wie sein Schüler Gilles de Corbeil von ihm berichtet, war sein Haupt mit der dreifachen Würde eines Vorstehers der Schule von Salerno, eines Erzbischofs (seit 1153) und eines Rechtsgelehrten geschmückt. Ferner kennt ihn die Geschichte als verdienten Geschichtsschreiber und erfolgreichen Diplomaten. Er schildert besonders in seinen *„Annales“* (s. u.) die Geschichte des Königreichs Sizilien. Er selbst ist als wichtige Persönlichkeit in dem berühmten Friedensschluß zwischen Papst Alexander III. und Kaiser Friedrich Barbarossa am 24. Juli 1117 zu Venedig als Vertreter des Königs Wilhelm II. von Sizilien hervorgetreten. In diesen Annalen bespricht er auch seine ärztliche Tätigkeit, vor allem wie er im Jahre 1166 den König Wilhelm I. von Sicilien in dessen Palaste zu Palermo an einer tötlichen Erkrankung behandelte, die anscheinend ein Typhus war. Nicht ohne Selbstgefühl hebt Romualdus hervor, daß der kranke König gerade ihn berufen habe, weil er „in arte erat medicinae valde peritus“, daß er darauf dem Könige „multa salutaria medicinae consilia“ erteilt und bei ihm „quae ei opportuna videbantur medicamina, sui ingenii auctoritate confisus“ angewandt habe, ohne aber den König „invalescente passione“ dem Leben erhalten zu können. Wir können in der Tat nicht daran zweifeln, daß Romualdus als Arzt selbst unter seinen be-

rühmten Zeitgenossen Maurus, Musandinus, Urso, Rogerius, Ferrarius und anderen an hervorragender Stelle gestanden hat. Jedenfalls spricht sein Schüler Aegidius von Corbeil von ihm fast noch verehrungsvoller als von seinen übrigen Lehrern. Und wenn Romualdus zu dem Amte eines Vorstehers (antistes) der mediz. Schule erwählt wurde, so wird er das kaum allein seiner vornehmen Herkunft und seiner erzbischöflichen Würde zu verdanken gehabt haben, sondern in erster Linie seinem ärztlichen Wissen. Eine weitere interessante ärztliche Episode aus seinem Leben ist, daß er als ärztliches Mitglied einer Kommission angehörte, die einen mit Namen nicht genannten salernitanischen Arzt zu richten hatte, der sich zu dem Giftmorde an einem sicilianischen Würdenträger hatte dingen lassen. Endlich ist es nach dem Zeugnisse des Aegidius nicht unwahrscheinlich, daß Romualdus zeitweise am päpstlichen Hofe als Arzt aufgetreten ist, denn man hat ihn dort als „autorem physicae vitaeque patronum" hoch geehrt. Sein Werk die „*Rubrica de pulsibus*" ist auch als Fragment eine interessante Darstellung der damaligen Pulslehre. Er starb 1. April 1198.

Antonio Mazza, Historiarum epitome de rebus Salernitanis. Neapel 1681. — Aegidii Corboliensis, Carmina medica. ed Choulant. Leipzig 1828. — Monumenta Germ. S. S. 19. Romualdi II. archiepiscopi Salernitani Annales A. S. 893—1178. — Salvatore de Renzi, Coll. Salern. 4. — Pietro Capparoni, Magistri Salernitani nondum cogniti. Terna 1924.

R. Creutz.

Ronander, Carl Wilhelm Henrik R., geb. zu Stralsund 23. Juni 1794, kam schon als Kind nach Schweden, studirte zuerst in Upsala, nachher am Karolinischen Institute in Stockholm, woselbst er von Berzelius in der Chemie unterrichtet wurde und wurde 1822 in Upsala promovirt. Mehrere Jahre war er theils als Unterarzt, theils als Spitalarzt am Garnisonskrankenhause in Stockholm angestellt. Eine Preisaufgabe des schwed. ärztl. Vereins war die Veranlassung von R.'s Hauptarbeit: „*System i pharmakologien med särskildt afseende på svenska pharmakopéens sista edition*" (Stockholm 1825—28). Er wurde 1825 zum Arzt an einer in Stockholm für künstliche Mineralwässer angelegten Anstalt angestellt und auf Grund seiner hierdurch gewonnenen Erfahrung gab er „*Carlsbader-, Emser-, Marienbader-, Eger-, Pyrmonter- och Spaavattnets bruk och nytta*" (Ib. 1827) heraus. Im letztgenannten Jahre wurde er zum Adjuncten der Medicin am Karolinischen Institute ernannt und verwaltete auch hier einige Zeit die Professur der Mat. medica. Als Secretär des schwed. ärztl. Vereins schrieb er 1830—32 die Jahresberichte über dessen Arbeiten. Er wurde 1831 zum Oberarzt am Serafimerlazarethe, woselbst er grosse praktische Tüchtigkeit in seinem Fache und eine scharfsinnige klinische Beobachtungsgabe zeigte, ernannt und erhielt 1833 die Professorwürde. Zusammen mit Mosander gründete er 1832 das med. Journal: „*Tidskrift för Läkare och Pharmaceuter*", in welchem er mehrere werthvolle Aufsätze (Bd. I, II) schrieb. Er lieferte ausserdem mehrere Aufsätze theils in den Verhandl. des schwed. ärztl. Vereins (Bd. VI, VII, X, XI), theils in den Jahresberichten desselben (1819, 30, 32). Von seiner Stellung am Serafimerlazarethe erhielt er auf Verlangen seinen Abschied 1840 und starb in Stockholm 10. April 1847.

Svenskt biografisk lexikon. Neue Folge, Bd. IX. — Svenskt biogr. handlexikon. Ny upplaga 2 S. 352.

Hedenius.

Roncalli, s. Parolino, Francesco Roncalli P., Bd. IV, S. 511.

Roncati, Francesco R., geb. 1832 zu Spilamberto im Modenesischen, studirte auf der Universität Modena, wo er 1856 zum Doctor promovirt wurde und ging dann zu seiner weiteren Ausbildung nach Wien, wo er 3 Jahre zubrachte. Hierauf wurde er Assistent der med. Klinik von Bologna unter Concato's Leitung und 1864 Director der Bologneser Irrenanstalt. Im J. 1867 wurde er zum suppl. Prof. der Psychiatrie und Hygiene, 1869 zum a. o. Prof. und 1880 zum ord. Prof. der Hygiene ernannt, welche letztere Stellung, neben der Direction der Irrenanstalt,

er Jahrzehnte innehatte. Unter seinen Werken sind besonders bemerkenswerth: „*Monografia clinica sull' urina*“ — „*Indirizzo alla diagnosi delle malattie del petto, del ventre e del sistema nervoso*“ (Bologna 1865; 3. Aufl. Neapel 1870) — „*Compendio d'igiene per uso dei medici*“ (Neapel 1870; 2. Aufl. 1876; 4. Aufl. 1881); mehrere Schriften psychiatrischen Inhalts usw. Er starb Anf. Okt. 1906.

Lancet 1906, 2 S. 964. — Bull. soc. med. de Bologna 8. ser. *7* (1907) S. 11—14 (Bild). — Münch. med. Wschr. 1905 S. 2136. Cantani.

Roncetti, Lodovico R., zu Rovigno 1813 geb., erlangte seine med. Ausbildung in Pavia und in Wien, hier auch das chir. Doctorat und wurde — von Rokitansky specialistisch ausgebildet — 1855 auf den Lehrstuhl für pathol. Anat. nach Padua berufen. Unter seinen grösseren Arbeiten wurde eine in Wien 1873 prämiirt; ausserdem erhielten auf der Pariser Weltausstellung 1867 seine anat. Präparate den Preis. Wernich.

Rondelet, Guillaume R., als Sohn eines Droguisten 27. Sept. 1507 in Montpellier geb., war in seiner Jugend schwach und kränklich und konnte erst, 18 Jahre alt, in Paris die Schulen zu besuchen anfangen. Doch brachte er es schon nach 4 Jahren so weit, dass er in seiner Vaterstadt das Studium der Med. beginnen konnte. Nachdem er Baccalaureus geworden, liess er sich in Pertuis (Provence) behufs Prakticirens nieder, ertheilte aber gleichzeitig, da der Erwerb aus der Praxis nicht zum Lebensunterhalte genügte, Privatunterricht an Kinder, wurde später Hauslehrer in Paris und ersparte in dieser Stellung die Mittel zur Fortsetzung seines med. Studiums daselbst. Er trieb, zusammen mit Joh. Winther von Andernach, Anat., prakticirte vorübergehend in der Auvergne, promovirte 1537 in Montpellier, wurde daselbst 1545 Prof. der Med., Leibarzt des Cardinals François de Tournon, mit welchem er mehrere Reisen als Begleiter machte und dabei zugleich naturwissenschaftl. Studien trieb (so benutzte R. besonders diese Gelegenheit zu ausgedehnten ichthyologischen Beobachtungen an der Meeresküste in Anvers [Saintonge], Bordeaux und Bayonne), hielt sich 1549 gegen 13 Monate in Rom auf, besuchte Venedig, Pisa, Bologna, Ferrara, Padua, kehrte 1551 nach seiner Vaterstadt zurück, liess 1556 ein anat Theater erbauen und bekleidete als Nachfolger von Jean Schyron die Kanzlerwürde an der Universität bis zu seinem 30. Juli 1566 erfolgten Tode. R. hat sich durch seine vorzüglichen ichthyologischen und botan. Arbeiten bekannt gemacht, wegen deren er zu seiner Zeit grosses Ansehen genoss. Auch hat R., der Freund und specielle Amtsgenosse Rabelais', durch die Erbauung des anat. Theaters, sowie überhaupt durch seinen grossen Einfluss als Kanzler zum Aufschwung der Universität Montpellier erheblich beigetragen. Von seinen Schriften führen wir an: „*De piscibus marinis libri XVIII etc.*“ (Lyon 1554—55, 2 Thle.; französ. Lyon 1558) — „*De materia medicinali et compositione medicamentorum*“ (Padua 1556) — „*Methodus curandorum omnium morborum corporis humani etc.*“ (Paris um 1570, 1575; Lyon 1576, 1583, 1585, 1609; Frankf. 1592; Montp. 1601; Genf 1608) — „*De morbo gallico*“ (Venedig 1566; französ. Bordeaux 1576, auch im Luisinus 1728 S. 935) usw. Eine Gesammtausgabe seiner Werke erschien Genf 1620, 1628.

Biogr. méd. VII, pag. 48. — Dict. hist. IV, pag. 15. — Dechambre, 3. Série, V. pag. 189. — Ind. cat. 2. s. *14* S. 725—726; 3. s. *9* S. 303. — E. Jeanselme M. Lauselle et Mlle S. Solente, Un manuscrit médical . . . ., cont. principalement des oeuvres de G. R. Bull. Soc. franç. d'hist. de la méd. Paris *20* (1926) S. 9—36. Pagel.

Ronsil, Arnaud de, s. Arnaud, Bd. I, S. 205.

Ronsse (Ronsseus) Boudewijn R., geboren zu Gent 1525, studierte in Loewen 1541 unter Dryvère, dann in Paris. Nach abgeschlossenen Studien wurde er Arzt in Yeurne in Flandern, hier 1549 Stadtarzt, 1551 wurde er vom Magistrat in gleicher Eigenschaft nach Gouda berufen, 1565 wurde er Leibarzt des

Herzogs Erich von Braunschweig, verließ diesen Dienst 1568, wurde erneut Stadtarzt von Gouda, 1577 wurde er wieder Leibarzt Herzog Erichs, verließ kurze Zeit darauf mit ihm Holland und durchzog einen großen Teil von Europa; besonders viel hielt er sich in Lothringen, Spanien und Italien auf. 1582 wurde er dann wieder in Gouda Stadtarzt und blieb hier bis zu seinem Tode im Februar 1597. Von seinen Werken nennen wir: „*De hominis primordiis hystericisque affectibus centones, Eiusdem de Hippocratis magnis lienibus Pliniique stomacace sceletyrbe epistola*“ (Loewen 1559) — „*De magnis Hippocratis lienibus Pliniique stomacace, ac sceletyrbe, seu vulgo dicto Scorbuto libellus*“ (Antwerpen 1564) — „*Venatio medica seu medicina ex lepore, cervo, lupo et apro*“ (Venedig 1581?) — „*De magnis Hippocratis lienibus Pliniique stomacace seu vulgo dicto Scorbuto commentariolus*“ (Wittenberg 1585; auch bei Sennert „*De scorbuto tractatus*“ Wittenberg 1624 und 1654) — „*Venatio medica continens remedia ad omnes a capite ad calcem usque morbos*“ (Leiden 1589) — „*Miscellanea seu epistolae medicinales*“ (Leiden 1590; Amsterdam 1661) — „*De humanae vitae primordiis, hystericis affectibus infantilibusque aliquot morbis centones*“ (Leiden 1594). Außerdem gab er die letzten 7 Bücher des Celsus (Leiden 1592) heraus. Nach seinem Tode erschienen seine gesammelten Werke: „*Opuscula medica*“ (Leiden 1618 und 1654) und „*Epistolae medicinales*“ (Amsterdam 1661). — In seinen gynäkolog. Schriften erklärte er sich mit als Erster für den Kaiserschnitt.

F. W. T. Hunger, B. R. Bijdr. Gesch. Geneesk. *10* (1930) S. 145—163. — Nieuw Nederl. Biograph. Woordenb. *1* S. 1443 (Geyl). — v. d. Aa *16* S. 447.

Hab.

Roonhuyze, Hendrik van R., wahrscheinlich 1625 in Amsterdam geb., studirte in seinem Geburtsorte unter dem Chirurgen Rogier Beerenaart, war dessen Gehilfe, reiste nach Frankreich und England und liess sich 1646 als Chirurg in Amsterdam nieder, wo er bald mit Tulp und Fr. Ruysch in freundschaftlichen Verkehr trat und einen grossen Ruf erlangte. 1648 wurde er Stadtfrauenarzt und der erste Praelector der Hebammen zu Amsterdam. Er starb 1672 dortselbst. Er scheint sich hauptsächlich bekannt gemacht zu haben durch die Exstirpation von krankhaften Geschwülsten, durch die chir. Behandlung des Caput obstipum (Stromeyer nennt ihn als einen der Ersten, welcher orthopädische Operationen ausgeführt hat), durch seine Behandlung von Schädelwunden ohne Trepan und nicht weniger durch seine Operationsmethode der Hasenscharte, wobei er silberne Haken benutzte und die durch Guillemeau und Thévenin empfohlene Incision der Wangen als unnöthig tadelt. Mit einem Worte, er muss ein vortrefflicher Chirurg gewesen sein. Ausserdem war er ein sehr wissenschaftl. Geburtshelfer und kräftiger Vertheidiger des Kaiserschnittes, welchen er einige Male mit günstigem Erfolge verrichtet zu haben scheint, während er auch einen merkwürdigen Fall von Ruptura vesicae beschrieben hat. R. war schon im Besitz des Geheimnisses eines zur Beendigung von schweren Geburten brauchbaren Instrumentes, welches aber keine Zange, sondern ein Hebel war. Dieses Geheimnis wurde dann von seinem Sohn (s. d.) an die Amsterdamer Chirurgen verkauft. Seine Schriften sind: „*Tractaat van de phlegmatiche geswellen*“ (nach dem Latein. v. J. Ruff, Amsterd. 1662) — „*Heelkonstige aanmerkingen betreffende de gebreken der vrouwen*“ (Ib. 1663; 1672; engl. London 1676) — „*Geneesen Heelkonstige aanmerkingen*“ (Amsterd. 1672; deutsch Nürnberg 1647; London 1676).

B. D. T. Huysman, Diss. de Henrico Roonhuysio. Utrecht 1849. — Banga. — A. Geyl, De geschiedenis van het Roonhuysiaansch geheim. Rotterdam 1905 (m. 2 Tafeln). — Ders. Die Geschichte des Roonhuysenschen Geheimnisses. Janus *11* (1906) S. 253—267; 292—313. — G. C. Nijhoff, Tank, Heefboom of Speculum Matricis. Bijdr. Gesch. Geneesk. *9* (1929) S. 137—149.

C. E. Daniëls.

Rogier van Roonhuyze, Sohn des Vorigen, auch praktisch wirksam als Chirurg in Amsterdam, verkaufte im Jahre 1709 zusammen mit Friedrich Ruysch die Kunst der instrumentellen Entbindung den Chirurgen

von Amsterdam als Geheimnis. (Vgl. oben.) Seit 1746 wurden in Amsterdam nur die Kenner dieses Instruments als Geburtshelfer zugelassen, die die Kenntnis immer wieder von den erstmaligen Besitzern erkaufen mußten. Erst 1754 wurde das R.'sche Geheimniss durch JACOBUS DE VISSCHER und HUGO VAN DE POLL in einer sehr lesenswerthen Broschüre bekannt gemacht, nachdem sie dafür eine grosse Geldsumme an die Erben des Chirurgen DE BRUIN gegeben hatten. Obgleich R. gewiss nicht zu den hervorragenden Aerzten gerechnet werden darf, meine ich doch seinen Namen hier anführen zu müssen, sei es nur um der Vollständigkeit willen.

von Siebold, Gesch. d. Geburtshülfe **2** S. 273 und 276—278.

C. E. Daniëls.

Roosa, Daniel Bennett St. John R., geb. in Bethel, Sullivan co., New York, 4. April 1838, studirte seit 1856 am Yale Coll., erhielt den Grad eines Dr. med. 1860, fungirte dann etwa $1^1/_2$ Jahre am New York Hosp., diente als Assist. Surg. in der Armee, ging 1862 nach Europa und studirte in Wien und Berlin speciell Augen- und Ohrenheilk. unter V. GRAEFE, KRAMER, ARLT und JAEGER. 1863 liess er sich in New York nieder und war daselbst seit 1866 Prof. der Ophthalmolog. und Otolog. an der Universität, seit 1868 an der Universität von Vermont, von 1883 an bis zu seinem Tode am 7. März 1908 am N. Y. Postgraduate Med. School and Hosp., war also 42 Jahre unablässig Lehrer. Er ist einer der Gründer und Wundärzte von Manhattan und der Brooklyn Augen- und Ohren-Heilanstalt, begeistert für den Fortbildungsunterricht der Aerzte, hat er mit einigen andern die New-York Postgraduate School and Hospital begründet und war der Vors. dieses Instituts bis zu seinem Tode. Er veröffentlichte: „*The use of the artificial membrana tympani*“ (Amer. Journ. of Med. Sc., 1866) — „*The appearence of the membrana tympani and fauces in 296 cases of acquired and congenital deaf mutism*“ (zus. mit GEORGE BEARD, Ib. 1867) — „*Remarks on the etiology of congenital deaf mutism, made before the New York Academy for medicine*“ (N. Y. 1868) — „*Ein Fall von Pyämie in Folge von eitriger Trommelhöhlen-Entzündung, herbeigeführt durch den Gebrauch der Weberschen Nasendouche*“ (Archiv für Augen- u. Ohrenheilk., Bd. I, 1869) — „*Two cases of growth of the aspergillus fungus in the external auditory canal*“ (Amer. Journ. of Med. Scienc., 1870) — „*Statistical report of 494 cases of diseases of the ear*“ (Amer. Journ. of Med. Sc., 1871) — „*Sechszehn Fälle von Ohrenerkrankungen, entstanden in Folge des Gebrauchs der Nasendouche*“ (Archiv f. Augen- u. Ohrenheilk., Bd. II, 1872) — „*A practical treatise on the diseases of the ear, including the anatomy of the organ. Illustrated etc.*“ (New York 1874; 4. ed. 1879; 6. ed. 1885) — „*Diseases of the internal ear*“ (N. Y. Med. Rec., 1874) — „*Remarks on simulated and hysterical loss of sight*“ (Ib. 1875) — „*Syphilis of the cochlea*“ (Ib. 1876) — „*The disproportion between the power of hearing the tick of a watch and the human voice etc.*“ (Amer. Journ. of Med. Sc., 1877) — „*On conjunctivitis*“ (N. Y. Med. Rec., 1878) — „*On sympathetic ophthalmia*“ (Ib. 1878) — „*An examination under atropine of the refractive state of eyes with normal vision (20/20) and which had never been affected with asthenopia or inflammation*“ (New York 1878) — „*Keratitis; its relation to the general condition of the patient*“ (N. Y. Med. Rec., 1879) — „*Lacrymal catarrh*“ (Ib. 1879) — „*The cure of constitutional diseases by the use of glasses*“ (1880) — „*Eine neue Ohrendouche*“ (Zeitschr. f. Ohrenheilk., Bd. IX, 1880) — „*Ein Fall von acuter Entzündung des mittleren Ohres, combinirt mit Entzündung der Nackenmuskeln und Lähmung des Gesichtsnerven der leidenden Seite etc.*“ (Ib. 1880) — „*Syphilitische Erkrankung des inneren Ohres etc.*“ (Ib. 1880) — „*Ueber den Werth von Operationen, welche den Trommelfellschnitt erfordern*“ (Ib. 1881, Bd. X) — „*Die klinische Diagnose der Neuritis und Atrophie der Hörnerven*“ (Ib. 1881, Bd. XI) u. s. w. Ausserdem gab R. 1868 heraus mit HACKLEY u. BULL eine englische Uebersetzung von

Stellwag's Handb. der Augenheilk.; ferner von Troeltsch's Lehrb. der Ohrenheilk. und schrieb, zusammen mit Ely: *„Ophthalmic and otic memoranda“*.

Atkinson, pag. 155. — Hirschberg, Amerikas Augenärzte 1915 S. 160—162 (Graefe-Sämisch 2. Aufl. **14**, 6). — Kelly a. Burrage 1057—1058. — Ind. cat. 2. s. **14** S. 727; 3. s. **9** S. 303. — Post Graduate. N.-York **21** (1908) S. 298—313 (Bild). — Emerson, Tr. Am. Ophth. Soc. Phila. **12** (1909) S. 14 (Bild). — Chapin . . . unvailing of the memorial tablet, Post Graduate, N. Y. **28** (1913) S. 213—16 (1 Tafel). — Brit. med. J. 1908, 1 S. 737. Pgl.

Roosa, s. a. Rosa.

Roosbroeck, Jean-Julien van R., Prof. an der Univ. Gent, geb. zu Löwen 9. Juli 1810, studirte daselbst, promovirte 1833, ging darauf nach Deutschland und widmete sich in Berlin unter Juengken, und in Wien unter Friedrich Jaeger dem Studium der Ophthalmologie. 1835 erlangte er zu Wien die Würde eines Magister der Augenheilkunde. Da die Verwüstungen, welche die granulöse Augenentzündung in der belgischen Armee anrichtete, um 1834 besonders schlimm hervortraten, wandte sich die belgische Regierung an Juengken, der mit R. als Gehilfen an Ort und Stelle helfend eingriff. 1838 wurde R. auf den neuerrichteten Lehrstuhl für Augenheilkunde als a.o. Professor berufen und ihm eine Augenabteilung im bürgerlichen Krankenhaus überwiesen. Daneben aber war er Lehrer der Hygiene, später noch der gerichtlichen Medizin und der Kinderheilkunde. 1853 erhielt er die Directorstelle des Institut ophthalmologique du Brabant, welche er bis zu seinem Tode, 1. Juli 1869, innehatte. Er war Mitglied der Acad. de méd. de Belgique. Von seinen Arbeiten sind folgende zu erwähnen: *„Coup d'oeil sur l'opération de la pupille artificielle“* (Arch. méd. Belg. 1840) — *„Précis de l' ophthalmie purulente des nouveau-nés“* (Brüssel 1843) — *„Leçons cliniques sur le pannus“* (Ann. d' ocul. *29* (1853) S. 262) — *„Résultat de quelques recherches sur les ophthalmies contagieuses“* (Ann. d' ocul. *30* (1853) S. 44, 171) — *„Inflammations du corps ciliaire“* (Ann. d' oculiste *32* (1854) S. 230) — *„Considérations sur la myopie“* (Ann. d' ocul. *45* (1861) S. 130—178). — Sein Hauptwerk aber bleibt das erste von einem Belgier geschriebene Lehrbuch der Augenheilkunde: *„Cours d' ophthalmologie enseigné à l' Université de Gand ou Traité théorique et pratique des maladies des yeux“* (Gent 1853).

Hirschberg, Die Augenärzte Belgiens 1916 S. 68—75 (Graefe-Sämisch 2. Aufl. **14**, 7). — Annales d'oculistique. LXII, pag. 81. Hab.

Roose, Theodor Georg August R., geb. zu Braunschweig 14. Febr. 1771, studirte und promovirte 1793 in Göttingen mit der Diss.: *„De nativo vesicae urinariae inversae prolapsu“*, liess sich in seiner Vaterstadt nieder und wurde daselbst Prof. der Anat. und Schriftführer des obersten Gesundheitsrathes, welche Aemter er, unter Ablehnung einer ehrenvollen Berufung nach Kiel, bis zu seinem, leider zu früh, 21. März 1803 erfolgten Tode fortführte. R. gehörte zu den angesehensten Physiologen und gerichtl. Medicinern seiner Zeit. Sein interessantestes Werk ist: *„Grundzüge der Lehre von der Lebenskraft“* (Braunschweig 1797; Göttingen 1803), das von Sprengel sehr günstig beurtheilt wird. Andere Schriften R.'s sind: *„Ueber das Ersticken neugeborener Kinder“* (Ib. 1794) — *„Beyträge zur öffentl. u. gerichtl. Arzneykunde“* (Ib. 1798—1802) — *„Ueber die gelben Körper im weiblichen Eyerstocke“* (Ib. 1800) — *„Taschenbuch für gerichtl. Aerzte und Wundärzte bei gesetzmässigen Leichenöffnungen“* (Bremen 1800; 1801; 1804; 1811; 1819; französ. Paris 1810; s. dazu Ad. Kasp. Hesselbach [3. Bd. S. 201]) — *„Grundriss physisch-anthropologischer Vorlesungen“* (Helmstädt 1801) — *„Grundriss med. gerichtl. Vorlesungen“* (Frankfurt 1802).

Biogr. méd. VII, pag. 51. — Dict. hist. IV, pag. 17. — Dechambre, 3. Série, V, pag. 195. Pgl.

Roose, s. a. Rose.

Roques, Joseph R., geb. zu Valence (Tarn) 9. Febr. 1772, studirte und promovirte 1814 an der alten Facultät zu Montpellier, liess sich hier nieder, war dann an verschiedenen Militärspitälern, seit 1798 zu Alby thätig und siedelte später nach Paris über, wo er besonders durch seine hervorragenden Arbeiten auf dem Gebiete der Botanik einen Ruf gewann. Zuletzt kehrte er wieder nach Montpellier zurück und starb hier im Mai 1850. Rein med. Schriften hat R. fast gar nicht hinterlassen, nur botanische, von denen erwähnenswerth sind: *„Plantes usuelles indigènes et exotiques etc.“* (Paris 1808, 2 Bde.; 1809; 1826) — *„Phytographie médicale etc.“* (Ib. 1820—24, 2 Bde.; 2. éd. 1834—35, 3 Bde.) — *„Hist. des champignons comestibles et vénéneux etc.“* (Ib. 1832).

Dechambre, 3. Série, V, pag. 197. — Callisen, XVI, pag. 299; XXXII, pag. 1. Pgl.

Roquetaillade, Jean de la R., bekannter unter dem Namen Rupescissa, geb. in Aurillac im 14. Jahrh. war Franziskaner-Mönch und soll wegen seiner freisinnigen Anschauungen vom Papste Innocenz VI. verhaftet, 1362 in Avignon verbrannt worden, nach Anderen in Villefranche gestorben sein. R. war Alchemist und hinterliess die etwas mystisch gehaltenen Schriften: *„Liber lucis“* (Köln 1579; Basel 1597) mit den *„Secreta alchymiae magnalia“*, die dem Thomas v. Aquino zugeschrieben werden (Leyden 1598, fol.); auch abgedruckt im „Théâtre chimique“ (III) in der „Bibliothèque chimique“ von Manget (II) — *„Liber de consideratione quintae essentiae rerum omnium“* (Basel 1597).

Biogr. méd. VII, pag. 52. — Dechambre, 3. Série, V, pag. 196. Pgl.

Rosa, Michele R., geb. 9. Juli 1731 zu San Leo bei Urbino, machte sich durch einen *„Saggio di osservazioni sopra alcune malattie particolari e sopra i vari metodi di medicare“* (Venedig 1766) bekannt, wurde 1767 auf den Lehrstuhl der prakt. Med. nach Pavia berufen und hielt eine Antrittsrede: *„De instauranda medicinae simplicitate“* (Mailand 1770). In den „Dissertazioni sopra una gramigna che nella Lombardia infesta la segale“ (Ib. 1772) gab er in seinen *„Ricerche fisiche ed economiche sulla natura della covetta, ossia Cinosuro echinato dei botanici“* Aufschluss über dieses das Brod verschlechternde Unkraut (Kammgras). 1772 wurde er an die erneuerte Universität Modena berufen, als Prof. der prakt. Med. und Präsident der med. Facultät, und machte sich daselbst berühmt durch die Schrift: *„De epidemicis et contagiosis acroasis; accessit scheda ad catarrhum seu tussim, quam russam nominant, pertinens“* (1782; Neapel 1788) und besonders den: *„Lettere estemporanee sopra alcune curiosità fisiologiche“* (1782—84; Macerata 1786, 4.; Neapel 1788), die viel Aufsehen erregten. In Rimini, wo er später auf dem dortigen Liceo med. Institutionen lehrte, machte er bei der zu Anfang des 19. Jahrh. in Italien herrschenden Hungersnoth in seiner Schrift: *„Della ghianda e della quercia e di altre cose utili a cibo e coltura“* (Rimini 1801) auf diese dem Mehl zuzusetzenden Surrogate aufmerksam. Er war auch archäolog. Schriftsteller, schrieb z. B. über die Farben der Alten und starb 29. Sept. 1812.

Università di Pavia. Parte I, pag. 210. G.

Rosa, s. a. Roosa.

Rosains, Bernardo Dominguez R., lebte in der 2. Hälfte des 18. Jahrh. als Ehrenleibarzt des Königs, Mitglied der Akad. der Med. in Sevilla, war ein sehr gelehrter Arzt, der sich viel mit Botanik beschäftigte und u. A. folgende Schriften veröffentlichte: *„Disert. med. pract., en que se espone el testo de Hipocrates: In lateris dolore stillatio sanguinis de naribus mala est“* (Memor. acad. de la Real Soc. de Sevilla, 1788) — *„Dis. med. del caracter de la gota y su mas segura curacion sin sangries etc.“* (Ib. 1791) — *„Dis. polit.-med.: De la necessidad absoluta que hay de der a los hospitales y cárceles de Sevilla nueva estension y planta etc.“* (Ib. 1792) — *„Instruccion polit.-med. sobre las*

enfermedades internos que escluyen de los sorteos para el servicio militar" (Ib. 1819) — „*Si en solo el regno vegetal se halle remedio para todas las enfermedades*" (Ib.) u. v. a. m.

Dechambre, 3. Série, V, pag. 204. — Callisen, V, pag. 268; XVI, pag. 300; XXXII, pag. 2. Pgl.

Rosas, Anton Edler von R., zu Wien, berühmter Augenarzt, geb. zu Fünfkirchen in Ungarn 30. Dec. 1791, studirte anfänglich in Pest und von 1811 an in Wien, wo er 1814 mit der „*Diss. . . . quae rejecta fistulae lacrymalis idea, veram fistulae sacci lacrymalis notionem et sanandi methodum, excepta occlusi ductus nasalis operatione, proponit*" Doctor wurde, in das Operateur-Institut eintrat und 1816 den chirurg. Grad erlangte. In demselben Jahre wurde er Secundararzt im Allgem. Krankenhause, dann unter Beer Assistent der Augenklinik, kam 1819, nach abgelegter Concursprüfung, an die Universität zu Padua als Prof. der Augenheilkunde, welche Disciplin er daselbst wesentlich zu heben verstand, indem er, da eine klinische Lehranstalt nicht vorhanden war, sowohl ein Ambulatorium als eine stabile Augenheilanstalt begründete. 1821 erhielt er die erledigte Lehrkanzel der Augenheilkunde in Wien und hob auch hier die durch Beer's langwierige Krankheit und die Abtrennung der mit der Professur verbunden gewesenen Stadt-Armen-Augenarztstelle etwas in Verfall gerathene Augenklinik, sowohl was das Krankenmaterial, als was die Lehrmittel betraf, sehr beträchtlich. Er schrieb: „*Breve saggio sull' ottalmia che regnò negli anni 1822—23 nell' I. R. Regimento ital. Nr. 13 d'infanteria Wimpffen*" (Venedig 1824; deutsch in Oesterr. med. Jahrbb., 1824) — *Handbuch der theoret. und prakt. Augenheilkunde*" (3 Bde., Wien 1830) — „*Lehre von den Augenkrankheiten u. s. w.*" (Ib. 1834) — „*Kurzgefasste Geschichte der Wiener Hochschule im Allgem. und der med. Facult. derselben insbesondere*" (Oesterr. med. Jahrbb. 1840). Von 1838—40 war er Mit-, von 1841—47 aber Haupt-Redacteur der letztgenannten Zeitschrift. 1837 hatte er den erbländischen Adel erhalten, 31. Mai 1855 erfolgte sein Tod. — R., der vielfach bei Augenkrankheits-Epidemieen zu Rath gezogen worden war, hat bei der Behandlung der Augenkrankheiten manche Heilmethoden vereinfacht und durch Erfindung zweckmässiger Instrumente die Augenheilkunde bereichert. Er war ein vorzüglicher Operateur, ein pflichttreuer, durch seine gründliche allgemeine Bildung ausgezeichneter Lehrer. Auch hat er sich um die Gründung eines med. Unterstützungsvereins verdient gemacht.

Wiener med. Wochenschr. 1855, pag. 363. — v. Wurzbach, XXV, pag. 343. — Callisen, XVI, pag. 301; XXXII, pag. 2.— Hirschberg, Graefe-Sämisch *14*, 1. Abtlg. S. 557—61. G.

Rosé, Joseph Constantin R., geb. 12. April 1826 in Posen, studirte seit 1850 Med. in Berlin und wurde dort 1854 mit der Diss.: „*De leucaemia*" zum Doctor promovirt. In der Warschauer med.-chir. Akad. lehrte er spec. Pathol. und Therapie; nachdem er seinen Lehrstuhl aufgegeben, widmete er sich ganz der Praxis und gehörte zu den gesuchtesten Aerzten Warschaus. Er schrieb: „*Choroby krtani i oskrzeli*" (Die Krankheiten des Kehlkopfes und der Bronchi, Warschau 1868), über Diagnostik der Herz- und Lungenkrankheiten (Ib. 1860) und eine Reihe von kleineren Journalartikeln in poln. Fachblättern; überdies übersetzte er in's Polnische Beneke's balneologische Briefe (Warschau 1877). Er starb Anfang März 1893.

Medycyne, Warszawa *21* (1893) S. 41. K. & P.

Rose, Edmund R., zu Berlin, geb. daselbst 10. Oct. 1836, studirte in Berlin und Würzburg, wurde an letzterem Orte 1858 Doctor mit der Diss. „*De Santonico*", war 1860 auf Reisen, dann 4 Jahre (1861—64 incl.) 1. Assistent von Wilms im Krankenhause Bethanien in Berlin, wurde 1865 Privatdocent für Chir. und Augenheilkunde in Berlin, machte 1866 den Krieg gegen Oesterreich

mit, wurde 1867 ord. Prof. der Chirurgie und chirurg. Klinik in Zürich, sowie Director der chirurg. Abtheilung des Cantonspitals und Mitglied des Sanitätsraths und blieb in dieser Stellung bis 1881. Während des Krieges von 1870—71 war er sowohl in Berlin in dem Barackenlazareth des Berliner Hilfsvereins auf dem Tempelhofer Felde, als auch später auf dem Schlachtfelde bei Héricourt thätig. Seit 1867 führte er auf der chirurg. Abtheilung des Cantonspitals die von ihm sogenannte offene Wundbehandlung systematisch durch. Seit 1881 war er Prof. ord. hon. der Berliner med. Facultät und dirig. Arzt der chirurg. Station in Bethanien, seit 1883 mit LUECKE seit 1894 mit HELFERICH Redacteur der „Deutschen Zeitschrift für Chirurgie". Er starb am 31. Mai 1914 in Berlin-Grunewald. Die Erfindung seines „Farbenmessers zur Untersuchung der Farbenkrankheiten" (Farbenblindheit, Farbenirrsinn, Daltonismus, Nyktalopie u. dergl.) findet sich von 1858—65 in seinen 10 Abhandlungen darüber in VIRCHOW'S, GRAEFE'S und POGGENDORFF'S Zeitschriften. Er schrieb weiter: *„Die Krankenbehandlung in Zelten"* (Charité-Annalen) — *„Beobachtungen über den Bauchschnitt"* (1867) — *„Das Krankenzerstreuungssystem im Felde"* (1868) — *„Der Starrkrampf"* (1870) — *„Der Züricher Hilfszug zum Schlachtfelde bei Belfort"* (1871) — *„Das Delirium tremens und Delirium traumaticum"* (1872, 1885) — *„Der Kropftod und die Radicalcur der Kröpfe"* (1878) — *„Herztamponade. Ein Beitrag zur Herzchirurgie"* (1884) — *„Der Starrkrampf beim Menschen"* (1897) — *„Jubiläums-Festschrift von Bethanien"* (1897) — *„Die Operation der Obliteratio vulvae rectalis"* — *„Die Radicaloperation der Kehlkopfpolypen"* — *„Ein deutscher Operationssaal im 15. Jahrhundert"* — *„Die Heilbarkeit der Pyämie"* — *„Das Leben der Zähne ohne Wurzel"* — *„Beiträge zur conservativen Chirurgie"* — *„Die ersten 12 Jahre der Diphtheriebaracke in Bethanien"* — *„Beiträge zur innern Chirurgie"* — *„Ein Wort für die Handwurzelresektion"* — *„Die coeliectomia postica"* — *„Die Sondencanüle"* — *„Die unheilbaren Harnblasenfisteln am Bauch der Greise"* — *„Die Erfolge der Heilserumtherapie in Bethanien"* — *„Weitere Beobachtungen über den Bruchschnitt"* — *„Die Eigentümlichkeit der Einklemmung bei inneren Hernien"* und eine Reihe Abhandlungen über Jodvergiftung, die Operation der Blasenscheidenfisteln, die angeborenen chirurgischen Krankheiten, die Beckenfracturen, die *„Operation am hängenden Kopf"*, die *„Exstirpation der Arterienstiche"*, die *„Laparectomie"* u. dergl. m.; endlich Mittheilungen aus seiner Züricher Klinik in Abhandlungen und Dissertationen von Assistenten und Schülern.

Krönlein, D. Zeitschr. für Chirurg. **84** (1906) S. 277—87. Red.

Rose, s. a. ROOSE.

Rosén von Rosenstein, Nils R., geb. in Westgothland 1. Febr. 1706, studirte in Lund zuerst Theologie, später Med. unter STOBAEUS, setzte darauf seine med. Studien theils in Upsala, theils in Halle unter FRIEDRICH HOFFMANN, theils in Paris fort und wurde, nachdem er eine Abhandlung *„De historiis morborum conscribendis"* veröffentlicht, 1731 Dr. med. in Harderwijk. Darauf gab er als Med. Adjunct in Upsala Unterricht sowohl in der prakt. Med. als in der Anat. und gab ein *„Compendium anatomicum"* (Stockholm 1738, c. figg.) heraus. Zum kgl. Leibmedicus wurde er 1735 ernannt und wurde als eines der ersten Mitglieder der schwed. Akademie der Wissenschaften, bei deren Stiftung 1739 erwählt, Nachdem er 1740 zum Prof. historiae naturalis in Upsala ernannt worden war, tauschte er im folgenden Jahre mit königl. Einwilligung seine Professur mit KARL VON LINNÉ, der damals nebst der Präfectur des akad. Krankenhauses den Lehrstuhl der prakt. Med. bekleidete, ein Tausch, welcher der Wissenschaft und dem Unterricht zum Segen gereichte. Er wurde 1745 zum Archiater ernannt, 1762 in den Adelstand erhoben und starb in Upsala 16. Juli 1773. — R.'s Persönlichkeit war eine ungewöhnlich harmonische Zusammenstellung aller Eigenschaften eines prakt. Arztes. Mit Gewissenhaftigkeit, Gelehrsamkeit und grosser prakt. Erfahrung vereinigte er ein angenehmes Aeussere und gewinnendes Wesen. Hier-

durch gewann er im ganzen Lande bei Hoch und Niedrig ein uneingeschränktes Vertrauen als Praktiker. Als ein Meister der ärztl. Wissenschaft und als ein Vater aller Derjenigen, die sich dem Studium derselben widmeten, verschaffte er nebst seinem Collegen K. von Linné der med. Facultät in Upsala das grösste Ansehen, das dieselbe jemals gehabt, und seine Correspondenz mit den ausgezeichnetsten Männern der Wissenschaft und Aerzten seiner Zeit war recht bedeutend. Durch seine Hauptarbeit: *„Underrättelser om barnasjukdomar och deras botemedel“* (Stockholm 1765, 1771; deutsch 2. Auflage Göttingen und Gotha 1768; Wien 1787; 6. Aufl. Göttingen 1798; französisch Paris 1778, 1793; italienisch Mailand 1780; Bassano 1783; englisch London 1776), legte er den Hauptgrund zur Pädiatrik als einer medicinischen Specialdisciplin. In seiner Schrift: *„Berättelser om en smittosam sjukdom“* (Upsala 1742—43; Verhandl. der schwed. Akad. der Wissensch., 1744) wurde zum ersten Male eine Scharlach-Epidemie in Schweden beschrieben. Er schrieb ausserdem: *„Att förekomma elaka koppor“* (Ib. 1751) — *„Rön om insekter i menniskans kropp“* (Ib. 1752). Für seine *„Afhandling om maskar hos menniskan“* (Ib. 1760) erhielt er die goldene Medaille der schwed. Akad. der Wissensch. In einem 1744 herausgegebenen akad. Programme beschrieb er die Symptome bei einem Knaben, der durch die Wurzel des Hyoscyamus vergiftet worden war, und wurde hierdurch der Erste, der nach Galenus die Aufmerksamkeit auf die Mydriatica lenkte. Ausser einer Menge Disputationen mögen hier noch endlich erwähnt werden: *„Anteckningar om Albert Haller“* (Gjoerwell's Briefsammlung, Bd. I) und: *„Afhandling om gikt och stenpassion“* (Stockh. 1784). Aber es ist auch eine andere Seite von R.'s Schriftstellerei, die verdient, nicht vergessen zu werden. Durch leichtverständliche Aufsätze über Diätetik, Hygiene und über Das, was bei Epidemieen zu beobachten ist, rief er, und seine Schüler nach ihm, Theilnahme des Volkes an der Medicin hervor, hob manches bei demselben eingewurzeltes Vorurtheil und erweckte durch diese gelungene Popularisirung der Med. Anerkennung und Nachahmung bei mehreren hervorragenden ausländischen Aerzten seiner Zeit. Um ihre Achtung vor diesem berühmtesten Arzte Schwedens zu bezeugen, liess die schwed. Akad. der Wissensch. 1773 eine Medaille auf ihn schlagen und die schwed. Akad. liess 1814 eine Gedächtniss-Medaille mit der Inschrift: „Phoebo ante alios dilectus“ prägen.

Bild bei J. v. Bókay, Gesch. d. Kinderheilkunde 1922 S. 25. Hedenius.

Rosén, geadelt Rosenblad, Eberhard R., Bruder des Vorigen, geb. in Westgothland 16. Nov. 1714, promovirte in Upsala 1741, prakticirte darauf einige Zeit in Stockholm, wurde zum Arzt an der kgl. Flotte und zum Assessor im Coll. med. 1743 ernannt. Er studirte darauf die Anatomie bei Haller in Göttingen, welchem er Unterricht in der schwed. Sprache gab und mit welchem er später durch innige Freundschaft verbunden war. Nach seiner Rückkehr nach Schweden trat er die Professur med. pract. in Lund 1746 an. Er war ausserdem Intendant an der Ramlösa Heilquelle, hatte grosse Praxis in Schonen und wirkte mit Erfolg als Lehrer. Er wurde 1770 in den Adelstand erhoben, 1784 emeritirt und starb in Lund 21. März 1796. Unter seinen Schriften sind zu bemerken: *„De tussi“* (Upsala 1739—41) — *„Observationes botanicae, quibus accedit disquisitio de strage bovilla quotannis in pascuis Christianstadii observata“* (Lund 1749) — *„Förslag till boskapssjukdomens dämpande vid Christianstad“* (Lund 1756). Unter seinen zahlreichen Dissertationen ist hervorzuheben: *„De morbo spasmodico convulsivo epidemico“* (Lund 1749), weil dieselbe die Beschreibung einer Epidemie der Kriebelkrankheit enthält.

Sacklén, pag. 642. — Svenskt biogr. handlexikon, ny upplaga 2 S. 364.
Hedenius.

Rosen, Wilhelm Sophus Andreas von R., geb. 15. Mai 1820 in Plön (Holstein), absolvirte 1844 das Staatsexamen an der Kopenhagener Universität und promovirte 1859. Nachdem er als Assistenzarzt im Friedrich-Spital fungirt

und eine Reise um die Welt mit der Fregatte „Galathea“ gemacht hatte (der Bericht dieser Reise ist von ihm in Verbindung mit dem Chef Steen Bille verfasst), wirkte er in Kopenhagen als prakt. Arzt und Districtsarzt und war einige Jahre Abgeordneter im dänischen Reichstage. 1865 wurde er öffentlicher Arzt in Christianstad auf St. Croix (Dänisch-Westindien), starb aber schon 17. Juli 1866. Er hatte sich dem Specialstudium der Syphilis gewidmet und seine Diss. (*„Om Afkommet af Syphilitiske og om Genesen af den medfödte Syphilis; med en Indledning om Begrebet Syphilis“*) ist eine bedeutende Arbeit.

Smith und C. Bladt, 4. Ausg., pag. 79. Petersen.

Rosenau, Scholtz von, s. Scholtz von Rosenau.

Rosenblad, s. E. Rosén (S. 878).

Rosenbaum, Julius R., zu Halle a. S., geb. 1807 zu Burg, als Sohn des Kreisphysicus Joh. Friedr. Aug. R. zu Loburg (gest. 1857), studirte seit 1828 in Halle, wo er 1832 Doctor mit der Diss. *„De sexuali organismorum fabrica disquisitionum anatomico-historicarum spec. I“* wurde. Er liess sich daselbst als Arzt nieder, habilitirte sich 1836 als Privatdocent an der Universität mit der Commentatio: *„Analecta quaedam ad sectionis caesareae antiquitatem“*, schrieb weiter: *„Geschichte der Lustseuche im Alterthume, u. s. w.“* (Halle 1839; 2. Abdruck 1845; 7. Aufl. Berlin 1904) — *„Additamenta ad L. Choulanti bibliothecam medico-historicam“* (Halle 1842; Spec. II, Ib. 1847) — *„Zur Geschichte und Kritik der Lehre von den Hautkrankheiten, mit besonderer Rücksicht auf die Genesis der Elementarformen“* (Ib. 1844; französ. von Ch. Daremberg, Paris 1845) — *„Ueber die physische Erziehung; für gebildete Eltern. Erstes Wort: Das Säuglingsalter“* (Leipz. 1844) — *„Die Onanie oder Selbstbefleckung u. s. w.“* (Ib. 1845) und gab heraus, mit einer Lebensbeschreibung: *„C. Sprengelii opuscula academica“* (Leipz. 1844) und später, mit Berichtigungen und Zusätzen Desselben: „Versuch einer pragmat. Geschichte der Arzneikunde“ (4. Aufl., Bd. I, Leipz. 1846). 1844 hatte er seine Stelle als Privatdocent freiwillig niedergelegt; die Motive dazu finden sich in seiner Schrift: *„Neun Jahre aus dem Leben eines Privatdocenten. Ein Beitrag zur inneren Geschichte der med. Facultät zu Halle“* (Leipz. 1847). In Blasius' Handwörterbuch (1836—38) hatte er die Artikel über Hautkrankheiten verfasst und lieferte noch eine Reihe von Aufsätzen für Hecker's Annalen, die Berlin. med. Central-Zeitung (seit 1836), für Schmidt's Jahrbb. und Dessen Encyklopädie (seit 1841), die Preuss. med. Vereins-Zeitung u. s. w. Er starb 6. Sept. 1874. — R. hat, trotzdem er zu keiner seiner würdigen Stellung gelangte, sowohl unter den med. Historikern als unter den Reformatoren der Lehre von den Hautkrankheiten einen ehrenvollen Platz sich zu verschaffen gewusst.

Andreae, pag. 180. — Callisen, XVI, pag. 310; XXXII, pag. 5. — Allg. D. Biogr. 29 S. 200. G.

Rosenberg, Rosenburg, s. Coster, Bd. II, pag. 123.

Rosenberg, Bernhard R., in Moskau, geboren 1835, studierte in Kiew, promovierte 1872 in Moskau, war 1871 bei der Bekämpfung der Cholera im Gouvernement Woronesch tätig, Prosektor des Findelhauses und des Städtischen Jansa-Hosp., gehörte auch zu dem von der Moskauer Gesellschaft russischer Aerzte nach Serbien gesandten Sanitätsdetachement und starb als Staatsrat 24. Dez. 1892. Er war seit 1873 ein fleißiger Mitarbeiter an der Moskauer Med. Zeitung und hat auch in andern Journalen mannigfache Beiträge veröffentlicht. Pgl.

Rosenberger, Carlos Otto R., geb. zu Dorpat 24. Dec. 1806/5. Jan. 1807, studirte daselbst 1824—28 und wurde 1829 Dr. med. (*„Diss. de febri puerperali“*), worauf er sofort als Marinearzt nach Nikolajew am Schwarzen Meer zog. Hier zeichnete er sich bei Bekämpfung der Pestepidemie aus und gelang es ihm,

durch seine imponirende Ruhe und med. Tüchtigkeit eine beginnende Revolte der Matrosen, unter denen die Pest ausgebrochen, zu bezwingen. Als Niemand es wagte, das rebellische Matrosenviertel zu betreten, ging er ganz allein dahin und begann mit der Behandlung der Pestkranken, umgeben von drohenden Rebellen. Diese That schaffte ihm schnell Anerkennung, er wurde sofort dafür Oberarzt einer Escadre und 1831 Gehilfe des Oberarztes des Nicolajew'schen Marinehospitales. Er blieb in dieser Stellung bis 1836, wo er seinen Abschied nahm und auf 2 Jahre in's Ausland ging (zu SCHOENLEIN, DIEFFENBACH). 1839 zog er als Inspector der Krons-Apotheke nach Orenburg, wo er sich als Steinoperateur auszeichnete und sich einen bedeutenden Ruf als prakt. Arzt erwarb. 1843 wurde er zum Oberarzt des temp. Weiberhospitales für Venerische in St. Petersburg ernannt und 1848 zum Mitgliede des Medicinalrathes. 1851 sandte ihn die Regierung als Delegirten zu der internationalen Quarantaine-Conferenz nach Paris. Nach Beendigung des Krimkrieges erhielt er und löste auf's Glänzendste die Aufgabe, die Desinfection der Schlachtfelder zu leiten, und während er noch bei dieser Arbeit thätig war, erreichte ihn die Berufung zum Generalstabsarzt der Kriegsmarine und stand er von 1857 bis zu seinem Tode an der Spitze des Marine-Medicinalwesens, welches ihm seine gegenwärtige Organisation verdankt, wobei er namentlich die rechtliche und materielle Stellung der Aerzte gesichert hat. 1866 war er besonders thätig als Präses der Sanitäts-Commission, welche in St. Petersburg die Cholera zum ersten Male mit Erfolg bekämpfte. In demselben Jahre wurde R. auch Curator des Kalinkin-Hospitales daselbst (es war der erste Fall, dass einem „Arzte" eine derartige Stellung anvertraut worden). Ausserdem war R. Jahre lang Director des „Deutschen ärztl. Vereines". Er war ein intimer Freund PIROGOW's und einer der bedeutendsten Aerzte, die Russland jemals besessen; er galt in Russland für den besten Kenner der Pest und Cholera, welche sein Specialstudium ausmachten. Bei einer äusserst aufreibenden Thätigkeit, welcher am 17./29. Dec. 1866 durch eine Apoplexie ein jähes Ende gesetzt wurde, kam R., obgleich dichterisch und schriftstellerisch hervorragend begabt (bei seltener Objectivität), nur wenig zur Veröffentlichung von Arbeiten. Ausser einer Reihe casuistischer Mittheilungen sind erwähnenswerth: *„Kann man die Quarantaine aufheben?"* (1840)*) — *„Ueber Scheintod"* (1842)*) — *„Die Wasserleitungen bei Konstantinopel"* (Dorpater Jahrbb., III) — *„Brief aus der Türkei"*; ferner in der Med. Ztg. Russlands (1845, 48, 58): *„Impfungen mit syphil. Eiter, welcher vorher verschiedenen Wärme- und Kältegraden ausgesetzt worden"* *) — *„Bericht über die nach dem Krim'schen Kriege im Gouv. Taurien im J. 1856 ausgeführten Reinigungsmassregeln"* *).

v. Recke-Napiersky, III, pag. 559. — Beise, II, pag. 151. — Maydell in St. Petersb. med. Zeitschr. 1866, XI, pag. 306. — L. Stieda, Allg. D. Biogr. **29** S. 204.

O. Petersen (St. Pbg.).

Rosenberger, Otto R., in Bad Kösen, geb. 1806 am 26. Sept. in Goldingen, Kurland, studierte in Königsberg, und 1828—30 in Dorpat, gründete 1832 das Soolbad Kösen in Thür., eröffnete dort 1836 eine Kinderheilanstalt und ein Kurhaus. Er wurde bei seinem 50jährigen Doktorjubiläum am 5. Sept. 1882 zum Ehrenbürger der Stadt ernannt. Er brachte das Bad zu großer Blüte und praktizierte bis 1866, wo er sich zurückzog. Er starb zu Kösen am 5. August 1893.

Bad Kösen. Heimatliche Geschichtsbilder 1930 a. v. O. Pgl.

Rosenmueller, Johann Christian R., geb. 25. Mai 1771, bezog 1786 die Universität Leipzig, erwarb 1792 die Magisterwürde, studirte dann in Erlangen und wurde 1794 zum Prosector am anat. Institute zu Leipzig ernannt. Er erwarb 1797 die Doctorwürde und war von 1802 an bis zu seinem Tode als Prof. der Anat. und Chir. thätig. Von 1804—1809 verwaltete er ausserdem die Stelle eines Physicus der Universität. Er starb 28. Febr. 1820. Die von R. verfassten

*) In russischer Sprache.

Schriften sind folgende: *„Partium externarum oculi humani inprimis organorum lachrymalium descriptio . . . iconibus illustrata“* (Leipzig 1797) — *„De ovariis embryonum et foetuum humanorum“* (1802) — *„De nonnullis musculorum corporis humani varietatibus“* (1804) — *„De singularibus et nativis ossium corporis humani varietatibus“* (1804) — *„Chir.-anat. Abbildungen für Aerzte und Wundärzte. Lateinisch und deutsch“* (Thl. 1—3, Weimar 1805—1807) — *„Handbuch der Anatomie nach Leber's Umriss der Zergliederungskunst“* (Leipzig 1808) — *„Handb. d. Anat. zum Gebrauch für Vorlesungen“* (2. Aufl. des vorhergehenden, 1815; 4.—6. Aufl., herausgeg. von Ernst Heinr. Weber, 1828—40; latein. u. d. T.: *„Compendium anatomicum“*, 1816) — *„De anatomicorum terminis technicis“* (1811) — *„Nervi obturatorii monographia“* (1814) — *„De viris quibusdam qui in academia Lipsiensi anatomes peritia inclaruerunt“* (P. I—VIII, 1815—19) — *„De nervorum olfactoriorum defectu“* (1816) — *De dijudicanda conscientia ac voluntatis libertate in iis qui morbis acutis sunt affecti“* (1818) — *„Prodromus anatomiae artificibus inservientis“* (1819). Ausserdem war R. mit H. Friedrich Isenflamm Herausgeber der Beiträge für die Zergliederungskunst (2 Bde. 1800—1803) und hat mehrere Abhandlungen über fossile Knochen (des Höhlenbären) veröffentlicht.

Wenckii, Oratio secularis, pag. 72. — Allg. D. Biogr. 29 S. 221. Winter

Rosenschöld, Munck af, s. Munck af Rosenschöld.

Rosenstein, Samuel Siegmund R., 1832 in Berlin geb., studirte in seinem Geburtsorte zuerst Philos. und danach Med., promovirte 1854 mit einer Diss.: *„De cyclopia inter animalia observata“*, mit welcher Abhandlung er eine Preisaufgabe der Universität gelöst hatte und die später auch in Virchow's Archiv erschien. 1856—58 war er Assistent von A. Wagner am Danziger Krankenhause, liess sich 1858 als prakt. Arzt in Berlin nieder und habilitirte sich 1863 als Privatdocent an der Universität. 1865 wurde er, durch Vermittlung von Traube und Virchow, als ord. Prof. der med. Klinik nach Groningen berufen (Antrittsrede: *„Die Beziehungen zwischen Wissenschaft und Praxis in der Medicin“*), wo er bis 1872 wirkte und darauf nach Leyden übersiedelte (Antrittsrede: *„Het tegenwoordig karakter der Geneeskunde“*), worin er schon damals die ätiologischen Bedeutung der Mikroorganismen für die Infectionskrankheiten auseinandergesetzt hat. Eine ihm im Jahre 1882 in Amsterdam angebotene Professur schlug er aus. Im Jahre 1898 wurde er an der Universität Edinburg zum Dr. of Law ernannt und starb am 31. Januar 1906 in Leiden. Er veröffentlichte eine grosse Zahl von wissenschaftlichen Aufsätzen in Virchow's Archiv, insbesondere: *„Ueber den Zusammenhang von Herz- und Nierenkrankheiten“* — *„Ueber die Aetiologie der parenchym. Nephritis“* — *„Ueber Diabetes mellitus“* — *„Ueber Epilepsia saturnina“*; in der Berliner klin. Wochenschr.: *„Ueber Tuberculose der Harnorgane“* — *„Zur Lehre vom Pulsus bigeminus“* — *„Zur Kenntniss der primären Meningitis cerebri simplex“* — *„Ueber das Verhalten des Kniephänomens beim Diabetes mellitus“* — *„Zur hypertrophischen Lebercirrhose“* (1890). — In den Verhandlg. d. Kongresses f. innere Med. Referat über chron. Leberentzündungen (1892). — Im Arch. f. Verdauungskrankheiten (II) *„Zur Kasuistik der Magenerweiterung“*. — Im Cbl. f. d. m. W. *„Ueber das Vorkommen von Tuberkelbazillen im Harn“* (1883) und in dem Klin. Archiv für die Med.: *„Zur Theorie des Herzstosses“*. Sein Hauptwerk ist jedoch: *„Die Pathologie und Therapie der Nierenkrankheiten“* (Berlin 1863, 70, 86, 99; franz. Paris 1874), während er in Ziemssen's Encyclopädie die Krankheiten des Endocardiums bearbeitet hat. Eine kurze Bearbeitung der Pathologie und Therapie der Nierenkrankheiten lieferte R. für das Handbuch der praktischen Medizin von W. Ebstein und Schwalbe (1899).

Pel. Berl. klin. Wschr. 1906 S. 210—212. — E. Leyden. Dtsch. med. Wschr. 1906 S. 354. C. E. Daniëls.

Rosenthal, Friedrich Christian R., geb. 3. Juni 1780 in Greifswald, studirte daselbst und in Jena, promovirte an letztgenannter Universität 1802 mit der Diss. *„De organo olfactus quorundam animalium“*, liess sich 1804 in seiner Vaterstadt nieder, habilitirte sich 1807 als Privatdocent daselbst für Anat., siedelte 1810 auf Reil's Veranlassung nach Berlin über, wurde 1812 daselbst Prosector, 1813 Inspector eines Feldlazareths in der Neumark, 1814 Prosector am anat. Museum in Berlin, 1815 Prof. e. o., hielt im Wintersemester 1818, in Stellvertretung des auf einer grösseren wissenschaftlichen Reise befindlichen Prof. A. W. Otto, in Breslau Vorlesungen über Anat., nahm 1820 einen Ruf als Prof. ord. der Anat. und Physiol. nach Greifswald an und starb daselbst 5. Dec. 1829. R. war ein sehr tüchtiger Anatom. Von seinen gedruckten Schriften nennen wir: *„Ichthyonomische Tafeln“* (Berlin 1816—21) — *„Handbuch der chir. Anat.“* (Berlin 1817) — *„De balaenopteris quibusdam ventre sulcato distinctis“* (zus. mit Hornschuch, Gratulationsschrift zu Blumenbach's Jubiläum, Greifswald 1826), ferner eine grosse Anzahl von Aufsätzen in Reil's Archiv f. Physiol. und Horn's Archiv f. med. Erfahrung. Wenige Wochen vor seinem Tode vollendete R. noch eine unseres Wissens bis jetzt nicht gedruckte Schrift: *„Ueber die Structur des Gehirns und der Nerven“*, ganz im Sinne seines Lehrers und Meisters Reil.

Neuer Nekrolog der Deutschen. Jahrg. 7, 1829, II, pag. 976 und Jahrg. 8, 1830, I, pag. 30. — Dict. hist. IV, pag. 23. — Dechambre, 3. Série, V, pag. 221. — Allg. D. Biogr. **29** S. 234. — Hans Weyermann, Gesch.-Entwicklung d. Anat. d. Gehirns. Würzburger Diss. 1908 S. 96—98. Pagel.

Rosenthal, Moriz R., aus Grosswardein in Ungarn, geb. 1833, hat an der Wiener Universität studirt, wo Tuerck sein Lehrer war. 1858 erfolgte seine Promotion, 1863 habilitirte er sich, 1875 erhielt er eine Professur für Nervenkrankheiten und eine Abtheilung im allgemeinen Krankenhause. Er starb 30. Dezember 1889. Um das von ihm besonders gepflegte Fach der Pathologie des Nervensystems hat er sich literarisch wie praktisch beträchtliche Verdienste erworben. Schriften: *„Klinik der Nervenkrankheiten“* (Erlangen 1870; Stuttgart 1875 in 2. Aufl.; auch französ., engl., italien. und russisch) — *„Die Elektrotherapie, ihre Begründung und Anwendung in der Medizin“* (Wien 1862; 2. Aufl.: *„Die Elektrotherapie und deren besondere Verwertung in Nerven- und Muskelkrankheiten“* Wien 1873) — *„Ueber Stottern“* (1861) — *„Ueber Hirntumoren“* (1863 resp. 1870) — *„Ueber Scheintod“* (1872) — *„Cervicale Paraplegie“* (1876) — *„Hysterie“* (3 Abhandlungen) — *„Polymyelitis anterior“* (1878) — *„Rindencentren des Menschenhirns“* (1878) — *„Diagnose und Therapie der Rückenmarkskrankheiten“* (Wien 1878, 1884) — *„Myelitis und Tabes nach Lues“* (1881) — *„Motorische Hirnfunctionen“* (1882) — *„Diagnose und Therapie der Magenkrankheiten“* (1883) — *„Magenneurosen und Magencatarrh sowie deren Behandlung“* (Wien u. Leipzig 1886); ausserdem ungefähr 70 kleinere Aufsätze.

Wien. med. Wschr. 1890 S. 29. — Virchows Arch. **119** (1890) S. 381. — Wien. klin. Wschr. 1890 S. 39. — Allg. D. Biogr. **53** S. 496. Wernich.

Rosenthal, Isidor R., wurde am 16. Juli 1836 zu Labischin bei Bromberg geboren. Er studirte Medizin in Berlin, promovirte im Jahre 1859 mit der Diss. *„De energiis nervorum specificis“* und vollendete im gleichen Jahre sein Staatsexamen. Während seiner auf der Universität Berlin betriebenen Studien widmete er sich bereits der Physiologie und wurde unmittelbar nach Absolvirung seiner Examina (1859) bei du Bois-Reymond Assistent. In dieser Stellung habilitirte er sich 1862, erlangte 1867 das Extraordinariat und nahm 1872 einen Ruf als erster Ordinarius seines Faches nach Erlangen an. Er starb 2. Jan. 1915 zu Erlangen. Die umfangreicheren unter seinen wichtigen Arbeiten sind: *„Die Athembewegungen*

und ihre Beziehung zum Nervus vagus" (Berlin 1862) — „*Elektricitätslehre für Mediciner*" (Ib. 1862; 2. Aufl. 1869; 3., mit BERNHARDT, 1884) — „*Zur Kenntniss der Wärmeregulirung bei den warmblütigen Thieren*" (Erlangen 1872). Ausser den zahlreichen Abhandlungen R.'s, wie sie sich, Fachgegenstände betreffend, im Archiv f. Anat. u. Physiol., MOLESCHOTT's Untersuchungen, den Sitzungsber. der Akad. d. Wissensch., der physik. med. Societät zu Erlangen finden, seien noch erwähnt: „*Ziele und Aussichten der Gesundheitspflege*" (Erlangen 1875) und: „*Bier und Branntwein in ihren Beziehungen zur Volksgesundheitspflege*" (Berlin 1881, 1893) — „*Allgemeine Physiologie der Muskeln und Nerven*" (Leipzig 1878; 2. Aufl. 1898) „*Vorlesungen über öffentliche und private Gesundheitspflege*" (Erlangen 1887, 1890; russisch Petersburg 1890) — „*Lehrbuch der allgemeinen Physiologie*" (Erlangen 1900). Er gab das biologische Zentralblatt seit 1881 mit andern heraus. Seine Vorlesungen über Hygiene gab er 1897 ab.

Münch. med. Wschr. 1897 S. 508—509 (Oscar Schultz). — Ebenda 1906 S. 1361 bis 1362 (Carl Rosenthal). — Berl. klin. Wschr. 1915 S. 278 (J. R. Ewald). — Münch. med. Wschr. 1915 S. 293 (K. Höber). Wernich.

Roser, Wilhelm R., geb. zu Stuttgart 26. März 1817, studierte Medizin seit 1834 zu Tübingen zusammen mit WUNDERLICH und GRIESINGER, mit denen ihn enge Freundschaft lebenslänglich verband, wurde 1838 approbiert und promovierte 1839 mit der Diss. „*Die Humoralaetiologie*". Darauf begab er sich auf die langersehnte wissenschaftliche Reise nach Würzburg (TEXTOR), Halle (KRUKENBERG), Wien (SKODA und ROKITANSKY) und Paris (CRUVEILHIER, VELPEAU, MALGAIGNE, ANDRAL). 1841 habilitierte er sich zu Tübingen für Chirurgie. Im gleichen Jahre begründete er mit WUNDERLICH und GRIESINGER das Arch. f. physiolog. Heilkunde, das in seinem Programm eine Kriegserklärung an die Vertreter der alten naturphilosophischen und naturhistorischen Schule enthielt und die Physiologie und pathologische Anatomie zur Grundlage der praktischen Heilkunde machen sollte. In diesem Archiv veröffentlichte er eine Reihe wichtiger Aufsätze. Von seinen chirurgischen Werken nennen wir: das „*Handbuch der anatomischen Chirurgie*" (Tübingen 1844, 8. Aufl. 1884; franz. Paris 1870; engl. London 1873) — „*Allgemeine Chirurgie*" (Ebenda 1845) — „*Chirurgisch-anatomisches Vademecum*" (1847; 9. Aufl. 1892). Alle drei Werke erlangten große Verbreitung. In letzterem sprach er zum ersten Mal über Fensterschnitte zur anatomischen Darstellung. Die nach ihm benannte „Roser-Nélaton'sche Linie" ist im Arch. f. physiol. Heilkd. *5* (1846) S. 142 beschrieben. 1846 schied er, wohl auf Grund bitterer Erfahrungen, von Tübingen, verzichtete auf seine Dozentur und wurde Oberamts-Wundarzt in Reutlingen. Aber 1851 wurde er ordentl. Prof. der Chirurgie zu Marburg, 1869 Geheimer Medizinalrat und ist in dieser seiner zweiten Heimat bis zu seinem am 16. Dez. 1888 erfolgten Tode tätig gewesen, nachdem er Anfang dieses Jahres infolge Kränklichkeit von seiner geliebten Klinik Abschied genommen hatte. R. gehört zweifellos zu den hervorragendsten deutschen Chirurgen des 19. Jhdts. Er ist einer der Mitgründer der Deutschen Gesellschaft für Chirurgie. Besonders verdient hat er sich auch um die Entwicklung der Augenheilkunde gemacht und auf die Errichtung einer eigenen Augenklinik und Professur in Marburg gedrungen, die sein Assistent SCHMIDT-RIMPLER 1871 erhielt. Die Verdienste ROSERS um die Augenheilkunde liegen hauptsächlich in seinen beiden Veröffentlichungen: „*Die Lehre vom Hornhaut-Staphylom*" (Marburg 1851) und „*Ueber die sogenannte Spezifität der Ophthalmien*" (Arch. f. physiol. Heilkd. 1847 S. 101). — In beiden Krankheitszuständen wirkte er besonders aufklärend. Die Zahl der Einzelaufsätze R.'s übersteigt 150. Titel und ausführliche Inhaltsangaben befinden sich in der Gedächtnisschrift von ROSER's Sohn Karl (s. u.).

Karl Roser, Wilhelm Roser. Ein Beitrag zur Geschichte der Chirurgie. Wiesbaden 1892 (die Biographie ist von Krönlein). — Nekrolog von H. Braun, Marburg 1889. — Allgem. dtsch. Biogr. *53* S. 497 (Hildebrand). — Hirschberg, Deutschlands Augenärzte. Leipzig 1911 S. 408—410, 419—421, 430—435 (Graefe-Sämisch *14*, 23). Hab.

Roser, Franz Moriz R., zu Braunau in Böhmen, geb. 18. Sept. 1825 zu Weckelsdorf in Böhmen, erwarb 1851 zu Prag die med. Doctorwürde, hielt sich längere Zeit in Gräfenberg auf, um die Wasserheilkunde zu studiren und schrieb: *„Die Anwendung und die Erfolge des Wassers als Heilmittel, besonders in chron. Krankheiten. Mit klin. Beleuchtung der bei der Behandlung mit Wasser noch herrschenden Irrthümer und häufig vorkommenden Missbräuchen u. s. w.“* (Prag 1858). Er liess sich darauf in Braunau nieder, leitete dann 4 Jahre lang die Wasserheilanstalt zu Centnerbrunn (Preuss.-Schlesien), kehrte nach einer wissenschaftl. Reise durch Deutschland und Frankreich nach Braunau zurück, wendete sich der Politik zu, gab das Volksblatt mit radicaler Tendenz „Vorwärts“ heraus und wurde 1867 in den böhm. Landtag und von diesem in das Abgeordnetenhaus des Reichsrathes gewählt. Seine Thätigkeit daselbst übergehen wir.

v. Wurzbach, XXVII, pag. 36. Red.

Rosolowski, Stanislaus R., geb. zu Rożany (Gouv. Grodno) 5. Febr. 1797, bezog 1811 die med. Facultät in Wilna und wurde dort 1818 mit der Diss.: *„De polypi cordis in homine vivente generatione“* zum Doctor promovirt und liess sich in Wilna als prakt. Arzt nieder, wo er durch seine Kenntnisse und sein liebenswürdiges Wesen bald zum verdienten Ansehen gelangte. Während der furchtbaren Choleraepidemien von 1831 und 1848 verliess er die Stadt, um der armen, von der Seuche decimirten Landbevölkerung Hilfe zu bringen und erregte damals durch seine rastlose, an's Unglaubliche grenzende Thätigkeit allgemeine Bewunderung. Er starb nach langem Krankenlager 31. Aug. 1855. K. & P.

Ross, George R., geb. in Stonehouse (Devon) 2. Aug. 1815, studirte seit 1832 an St. George's Hosp., lieferte schon als Student zahlreiche belletr. Beiträge für „Old Monthly“ und andere Journale, wurde 1840 nach Vollendung seiner Studien Assistent von Dr. Asbury in Enfield, veröffentlichte in dieser Zeit einige Abhandlungen über Typhus, Grippe, Albuminurie, Cholera, Verdauung und Ernährung etc., wurde Schriftführer der „National Association“ und brachte in dieser Eigenschaft auch politische Artikel für die „Medical Times“, gründete 1852 zusammen mit Yearsley ein neues med. Journal „Medical Circular“, worin er auch in einem besonderen Artikel (1858) für die Gründung von sog. „Suburban Cottage Hospitals“ plaidirte, wurde 1854 Mitglied der Stadtvertretung von London, betheiligte sich als solches in hervorragender Weise bei allen die städtische Hygiene betreffenden Angelegenheiten (Armenwohnungen, Erichtungen von Badeanstalten für die Armen etc.), wurde Mitglied der R. C. S. Lond., 1859 des Roy. Coll. Phys. Edinb., erhielt 1860 von der Universität zu St. Andrews das Doctordiplom, wurde 1869 Medical Officer of Health for St. Giles and Bloomsbury und war in dieser Eigenschaft bis zu seinem im Nov. 1875 erfolgten Tode thätig. Seine Hauptschriften sind: *„The physiology of the spleen (typhus)“* (Lancet, I, 1842—43) — *„Functions of the lymphatic system“* (Ib.) — *„An analytical inquiry into the nature of the processus of digestion and nutrition with practical inductions“* (Ib. I, 1843—44) — *„On albuminuria in puerperal convulsions“* (Ib. II, 1844) — *„On vomiting in pregnancy“* (Med. Circular, 1852) — *„The constitutional relations of diseases of the skin“* (Ib. 1854) — *„On suburban cottage hospitals“* (Ib. 1858) — *„Report on the sanitary conditions of Saint-Giles“* (Med. Times and Gaz., II, 1872) — *„On the ventilation of schools and hospitals“* (Ib. II, 1873) — *„On the ventilation of schools, hospitals, law courts and other public buildings“* (London 1874) — *„The artisans dwellings-improvement bill“* (Ib. 1875, auch in Association of Med. Offic. of Health und Med. Times and Gaz., I, 1875) — *„On mortality in relation to dwellings“* (Brit. Med. Journ., II, 1875).

Dechambre, 3. Série, V, pag. 823. Pgl.

Ross, Gustav R., zu Altona, Bruder des berühmten Archäologen Ludwig R., geb. auf Altkoppel bei Bornhöved 29. Sept. 1818, studirte in Kiel von 1838 an Philologie, seit 1840 aber Med., ging 1841 nach München, später nach Würzburg, wurde 1843 in Kiel Doctor mit der Diss. *„De morbis Brightianis adnumerandi specimine memorabili“*, war dann Assistenzarzt im Allgem. Krankenhause zu Hamburg, machte 1845—46 eine wissenschaftl. Reise nach Paris und Berlin, war eine Zeit lang Privatdocent in Kiel, nahm 1848 an dem Kriege Theil, wurde gefangen und nach der Auswechslung Oberarzt, 1849 Bataillonsarzt und zu Ende des Krieges Oberarzt der Altonaer Spitäler. Er hatte verfasst ein: *„Handb. der chir. Anatomie“* (2 Abth., Leipz. 1848) — *„Militärärztliches aus dem ersten Schleswig'schen Feldzuge im Sommer 1848“* (Altona 1850). Er legte in Altona eine orthopädische Anstalt an, mit der er eine Privatheilanstalt für chir. und Augenkranke verband, und gab heraus: *„Beiträge zur Orthopädie“* (Altona 1852), namentlich die Behandlung des Klumpfusses und die Spontanluxationen der Hüfte betreffend — *„Zur Pathologie und Therapie der Paralysen“* (Braunschw. 1855, m. 6 Abb.) — *„Beiträge zur plast. und orthopäd. Chirurgie, nebst Prospectus des orthopäd. und chirurg.-augenärztl. Instituts in Altona“* (Hamb. 1858, m. Abb.). — *„Das Nordseebad Westerland u. s. w.“* (Ib. 1858). Ausserdem Aufsätze in Zeitschriften, z. B. Oppenheim's (XXVIII, XXXI, XXXV), darunter: *„Mittel und Wege des Abflusses der Thränen“*. Leider kränkelte er bald, musste 1859 Madeira aufsuchen, verweilte längere Zeit am Genfer See und kehrte 1860 nach Altona zurück, wo er 8. Mai 1861 verstarb. Die von ihm gelieferten, sehr gediegenen Arbeiten versprachen bei längerem Leben noch eine weitere erhebliche Förderung der Chirurgie von seiner Seite.

Alberti, II, pag. 292. G.

Ross, James R., zu Manchester, geb. 1837 zu Kingussie, studierte in Aberdeen, machte zwei Reisen auf einem Grönland-Walfischfänger mit, praktizierte seit 1863 an verschiedenen Orten, seit 1876 in Manchester, wo er im gleichen Jahr pathol. Anatom, 1878 Assistent Physician an der Manchester Roy. Infirmary, 1881 Prof. am Owens Coll. wurde und 25. Febr. 1892 starb. Er schrieb: *„The Graft Theory of Disease beeing an application of Mr. Darwin's Hypothesis of pangenesis to the explanation of the phenomena of the zymotic diseases“* (London 1872) — *„On protoplasme“* (Ebenda 1874) — *„A treatise on the diseases of the nervous system“* (Ebenda 1881; russ. St. Petersburg 1882) — *„Handbook of the diseases of the nervous system“* (Philadelphia 1885) — *„On aphasia“* (London 1887).

Pgl. Hab.

Rossander, Karl Jakob R., geb. in Stockholm 20. Juli 1828, wurde Dr. med. in Upsala 1854, in demselben Jahre Unterchirurg am Serafimerlazareth in Stockholm, Adjunct der Chirurgie am Karolinischen Institut 1855, e. o. Prof. daselbst 1863 und war 1875 Mitglied der 2. Kammer des Reichstages. Zum ord. Prof. und Oberchirurgen am Serafimerlazareth wurde er 1886 ernannt. R. hat mehrere Studienreisen in das Ausland gemacht und ausser mehreren chir. und ophthalmolog. Aufsätzen in der Hygiea, Med. Archiv und Nord. Med. Arch. Folgendes veröffentlicht: *„Om blennorhoea urethrae hos mannen“* (Upsala 1852) — *„Om de militärmedicinska institutionerna i några främmande länder“* (Stockh. 1867) — *„Om ögoninflammationerna“* (Ib. 1883). Er starb 5. Febr. 1901 in Stockholm.

Wistrand, Bruzelius, Edling, pag. 654. — Tidskr. i mil. Helsovard **26** (1901) S. 72. — Hirschberg, Die skandinavischen Augenärzte. Leipzig 1916 S. 160 (Graefe-Sämisch, 2. Aufl. **14**, 7). — Svenskt biogr. handlex. **2** S. 373. Hedenius.

Rossell, Juan Francisco R., geb. zu Barcelona zu Ende des 16. Jahrh., war Dr. med. und Prof. der Med. in seiner Vaterstadt. Er schrieb: *„In sex libros Galeni de differentiis et causis febrium; accesserunt epistolae duae etc.“*

(Barcelona 1627) — *„El verdadero conocimiento de la peste, sus causas, señales, preservacion y curacion“* (Ib. 1632).

Morejon, V, pag. 89. Pgl.

Rosset, Otto R., geb. zu Połock 23. März 1790, studirte bis 1816 in Wilna, worauf er Arzt in einem poln. Ulanen-Regiment wurde; 1827, unterdessen zum Stabsarzt avancirt, erhielt er die Stelle eines Primarius am Ujazdow'schen Militär-Hosp. in Warschau. Während des ungar. Krieges fungirte er als Oberarzt des russ. Hauptquartiers, 1849 wurde er in Warschau mit der Diss.: *„De usu lapidis infernalis in blepharophthalmia et illius sequelis“* Doctor, seit 1851 war er Mitglied des Medicinal-Conseils für Polen; er starb 1859. Im Pamietnik Tow. lek. warszawskiego veröffentlichte er einige ophthalm. Arbeiten. K. & P.

Rosshirt, Johann Eugen R., zu Erlangen, geb. 11. Nov. 1795 zu Oberscheinfeld in Franken, studirte in Bamberg und Würzburg, wo er 1818 mit der Diss. *„De uteri sub graviditate metamorphosi“* promovirte. Er war dann Arzt, Hebeammenlehrer und Prosector der chir. Schule, sowie Med.-Assessor des Medicinal-Comités zu Bamberg und verfasste die Schrift: *„Wie erkennt man die oriental. Cholera in ihrem ersten Beginnen u. s. w.“* (Bamberg 1831), wurde 1833 zum Prof. ord. der Geburtshilfe und Director der Entbindungsanstalt zu Erlangen ernannt und schrieb: *„De perforatione foetus licet vivi instituenda“* (Erlangen 1833) — *„De asphyxia infantum recens natorum“* (Ib. 1834). Er gab weiter noch heraus: *„Die Anzeigen zu den geburtshilflichen Operationen“* (Ib. 1835) — *„Die geburtshilfl. Operationen“* (Ib. 1842, m. 1 Taf.) — *„Quaedam ad artis obstetriciae statum pertin.“* (Ib. 1843, 4.) — *„Lehrbuch der Geburtshilfe“* (3 Lieff., Ib. 1851, m. lith. Taff.). Er starb 13. Juli 1872.

Jaeck, Zweites Pantheon, pag. 107. — Callisen, XVI, pag. 321; XXXII, pag. 10. — Frz. Winckel, Allg. D. Biogr. 29 S. 259. G.

Rossi, Franz Joseph Anton R., geb. zu Stockholm 26. April 1774, studirte in Stockholm und Upsala, promovirte 1800 zu Jena mit der *„Diss. inaug. sistens foetus monstrosi Holmiae nati descriptionem et delineationem“*, wurde in Stockholm Provinzialmedicus, 1801 Armenarzt und anat. Prosector, 1805 Leibchirurgus des Königs, 1810 Leibmedicus, wurde aber nach dem 1810 auf einer Reise in Schonen plötzlich erfolgten Tod des Kronprinzen, den er begleitet hatte, seiner Würde als Leibmedicus verlustig erklärt und liess sich im Jahre 1811 zu Goldberg in Mecklenburg und 1812 zu Schwerin nieder. Er schrieb: *„Ueber die Art und Ursache des Todes des ... Kronprinzen von Schweden. Karl August“* (Horn's Archiv, 1812) — *„Carditis lusoria“* (Hennemann's Beitr., I) und in Hufeland's Journal (1839, 40): *„Ptyalismus intermittens“* — *„Von dem Gebrauche des kalten Wassers bei Verbrennungen“* — *„Ein Geschwür, aus welchem sowohl einzelne Haare, als auch Haarbüschel hervorgezogen wurden“* u. s. w. Auch hatte er (1829) eine Schrift über das Hospital für arme Fremde aller Nationen zu Karlsbad in Böhmen verfasst. Er starb 9. Juli 1854.

(Blanck-Wilhelmi)-Willgeroth S. 364. — Svenskt biogr. handlexikon 2 S. 373. G.

Rossi, Lorenzo R., zu Venedig, geb. 24. März 1790 zu Treviso, war anfänglich Apotheker, fungirte von 1806—10 in der väterlichen Apotheke, that sich 1813—14 in den österr. Militärspitälern hervor, wurde 1817 in Padua Dr. med., liess sich 1819 in Venedig nieder, wurde Mitglied des dortigen Ateneo, veröffentlichte eine Anzahl von Aufsätzen in den Atti dell' Ateneo di Treviso und den Atti dell' Ateneo di Venezia und in dem Memoriale della medicina contemporanea und gab separat heraus: *„Delle febbri perniciose, osservazioni teorico-pratiche desunte da casi avvenuti“* (Mailand 1824).

Cantu, Parte III, pag. 91. G.

Rossi, Giovanni R., geb. in Sarzana (Genua) 3. April 1801, erlernte die Chirurgie in seiner Vaterstadt, besuchte dann die Vorlesungen an der Universität zu Pisa, wo er auch promovirte, setzte seine Studien in den Kliniken von Florenz, Pavia, Mailand und Bologna, besonders unter Scarpa und Palletta, fort, liess sich 1824 definitiv in Parma nieder, erlangte dort grossen Ruf, wurde im Concurs supplirender Prof. der chir. Klinik und 1836 an Stelle von Morigi Titularprofessor. Ausserdem wurde er Leibwundarzt der Erzherzogin Marie Louise von Oesterreich, General Inspector der Hospitäler in Parma und starb an Apoplexie 25. Mai 1853. Seine Schriften sind: *„Osservazioni anat.-patologiche sopra l'idrofobia"* (Annal. univ. di med., XXXIII, 1825) — *„Cura dell' idrofobia"* (Ib. XXXIV, 1825) — *„Communicazioni dei linfatici colle vene"* (Ib. XXXVII, 1826) — *„Sullo scorbuto"* (Ib. XLI, 1827) — *„De nonnullis monstrositatibus in internis corporis partibus"* (Ib.) — *„Sull' organo della vista, sullo strabismo e mezzi"* (Ib. LI, 1829) — *„Esofagotomia eseguita"* (Ib. LX, 1831) — *„Storia di uno strappamento totale dell'utero, etc."* (Ib. CI, 1842) — *„Fenomeni offerti da uno che visse sei mesi dopo frattura compiuta della colonna vertebrale"* (Ib.).

Dechambre, 3. Série, V, pag. 237. — Callisen, XVI, pag. 326; XXXII, pag. 11. — Giuliani, Arch. ital. di chir. Bologna **23** (1929) S. 131—151 (Bild). Pgl.

Rostan, Léon Louis R., geb. 16. März 1790 zu Saint-Maximin (Var), studirte und promov. in Paris 1812 mit dem *„Essai sur le charlatinisme"*, wurde 1814 Interimsarzt an der Salpêtrière, wo er eine ausgedehnte und angestrengte Thätigkeit, besonders bei Behandlung der aus dem unglücklichen Feldzuge von Russland heimgekehrten erkrankten Truppen entwickelte; wurde 1818 zum ordentlichen Arzt an der genannten Anstalt definitiv gewählt, hielt seitdem 15 Jahre lang sehr gut besuchte Privatvorlesungen über spec. Pathol. und Therapie, bis er 1833 im Concurs die Professur der med. Klinik an der Facultät erlangte. Diese Stellung bekleidete er bis zu seinem 4. Oct. 1866 erfolgten Tode. — R. war „ein mit hohen Vorzügen jeder Art ausgestatteter Arzt" und hat bedeutungsvolle Arbeiten über Gehirnerweichung geschrieben. Die hauptsächlichste ist betitelt: *„Recherches sur une maladie encore peu connue, qui a reçu le nom de ramollissement du cerveau"* (Paris 1820, 1823; deutsch Leipz. 1824). Andere Schriften R.'s sind: *„Cours élémentaire d'hygiène"* (Paris 1821—22, 2 Bde.; 2. éd. 1828, 2 Bde.) — *„Traité élémentaire de diagnostic, de pronostic . . . ou cours de méd. clinique"* (Ib. 1826—27, 3 Bde.; 2. éd. 1830, 3 Bde.) — *„Exposition des principes de l'organicisme précédée de réflexions sur l'incrédulité en matière de médecine"* (Ib. 1846, 1864). Ausserdem hat R. zahlreiche Aufsätze im Journ. gén. de méd., chir. et pharmacie etc., dessen Mitherausgeber er seit 1818 war, ferner in Nouv. journ. de méd., Arch. gén. de méd., Annal. d'hygiène publique, sowie Artikel im Dict. de méd. veröffentlicht. Das nach ihm benannte Asthma ist beschrieben in seinem *„Mémoire sur l' asthma des vieillards"* (J. de méd. *3* (1818) S. 3).

Béclard in Mém. de l'Acad. de méd. XXVIII, 1868, pag. CXCV. — Union méd. 1866, pag. 55; 1867, pag. 99. — Gaz. des hôp. 1866, pag. 468, 472, 479; 1867, pag. 96, 148. — Dechambre, 3. Série, V, pag. 238. — Callisen, XVI, pag. 329; XXXII, pag. 12. — A. Corlieu, Centenaire Fac. de méd. de Paris. Paris 1896 (Bild). Pgl.

Rosted, Henrik R., dänischer Arzt, geb. 16. Juli 1761 zu Fredensborg (Dänemark), studirte in Kopenhagen, wurde 1789 Feldarzt bei der norwegischen Armee und Arzt im Feldspital zu Frederikstad, war im folgenden Jahre Epidemiearzt auf Bornholm, wurde 1790 in Kopenhagen mit der *„Diss. inaug. sistens adnotata circa morbos inter copias Norvegicas anno 1789 grassatos"* Dr. med., 1792 zum Bergmedicus in Kongsberg ernannt, in welcher Stellung er bis 1802 blieb, wo er seinen Abschied nahm und sich in Kopenhagen niederliess. 1815 ging er nach Roeskilde und starb 18. Sept. 1816. Er hatte noch in der Nyt Biblioth. for Laeger (I) geschrieben: *„Forsoeg til en medicinsk Topographie over Bergstaden Kongsberg"*.

Kiaer, pag. 354. — Carøe, Den Danske Laegestand 1479—1788 (1909) S. 106. G.

Rota, Giovanni Francesco R., italien. Wundarzt aus der Mitte des 16. Jahrh., ist bemerkenswerth, weil er schriftstellerisch gegen die Lehren Maggi's kämpfte, nach welchen die Schusswunden weder verbrannte, noch vergiftete Wunden sein sollten. Im übrigen schrieb er das Werk Maggis gründlich aus. Er wurde 1546 und 1547 Dr. der Philosophie und Med. in Bologna, war ein sehr erfahrener Anatom und erhielt den Lehrstuhl der Chirurgie, den er bis zu seinem am 7. Mai 1558 erfolgten Tode innehatte. Seine kriegschir. Erfahrungen hat er, wie Maggi, bei der Belagerung von Parma und Mirandola im J. 1551 als Arzt der päpstl. Truppen gesammelt und in dem Werke: *„De bellicorum tormentorum vulnerum natura et curatione liber"* (Bologna 1555, 4.; Vened. 1566; Frankf. 1575, 4.; Antwerpen 1583, 4.) niedergelegt.

Biogr. méd. VII, pag. 56. — Gurlt 2 S. 323—328. H. Frölich.

Rota, Michele Angelo R., geb. 1589 in Venedig, studirte und promovirte in Padua, liess sich in seiner Vaterstadt als Arzt nieder und starb daselbst 1662. Er war ein ausserordentlich humaner Arzt und wurde deshalb als „Armenarzt" κατ' ἐξοχήν bezeichnet. Ausser einer Collection von Consultationen und einigen Commentaren zum Hippokrates schrieb er noch eine Pestschrift: *„De peste Veneta anni 1630"* (Venedig 1634).

Biogr. méd. VII, pag. 55. — Dechambre, 3. Série, V, pag. 240. Pgl.

Rotario, Sebastiano R., lebte als Arzt zu Verona im 18. Jahrh. und ist bemerkenswerth, weil er in seinen Schriften gegen den Missbrauch des Aderlasses kämpfte und die Anwendung von Quecksilberpräparaten bei verschiedenen Krankheiten empfahl. Er veröffentlichte: *„Ragionamento contro l'uso del salasso e delle ventose"* (Verona 1699; Venedig 1701) — *„Parere intorno alla morte di due uomini"* (Verona 1718) — *„Rimedio della paralisia o apoplessia"* (Ib. 1734) u. A. Eine Gesammtausgabe seiner Schriften erschien als *„Opere mediche etc."* (Verona 1744). R. starb 1742.

Biogr. méd. VII, pag. 56. — Dechambre, 3. Série, V, pag. 241. Pgl.

Roth, Albrecht Wilhelm R., zu Vegesack im Herzogth. Bremen, ein als Botaniker berühmter Arzt, geb. 6. Jan. 1757 zu Dötlingen (Oldenburg), studirte, schon im väterlichen Pfarrhause in den Naturwissenschaften angeleitet, von 1775 an in Halle Med., trat bereits 1778 mit einer botan. Schrift auf, ging in demselben Jahre nach Erlangen, um Schreber zu hören, erhielt daselbst 1778 mit der Diss.: *„De diaeta puerperarum bene instituenda"* die med. Doctorwürde und schrieb darauf: *„Ueber die Art und Nothwendigkeit, Naturgeschichte auf Schulen zu behandeln"* (Nürnberg 1779). Er liess sich dann in Vegesack an der Weser nieder und verwandelte die Umgebung, in der er sich anbaute, aus einem wüsten Fleck Landes in ein reizendes Gefilde mit schönen Baum- und Gartenanlagen. Schon 1781 wurde er von der Hannov. Regierung zum Landphysicus der Wesergegend des Herzogth. Bremen ernannt. Trotzdem er ein sehr beliebter und vielbeschäftigter Arzt in einem weiten Bezirk war, widmete er doch alle seine Mussestunden der Botanik und dem Gartenbaue und verfasste von 1781 an eine beträchtliche Anzahl von botan. Schriften und Aufsätzen, von denen wir nur anführen: *„Herbarium plantarum officinalium; nebst einer Anweisung, Pflanzen zum med. Gebrauch zu sammeln"* (8 Hefte, Nürnb. 1787); auch legte er von 1780—87 mehrere zerstreute med. Beobachtungen im Hannov. Magazin und in Reichard's Med. Wochenblatt nieder. Ein Epochemachendes Werk war sein „Tentamen florae Germanicae" (3 Thle., Leipz. 1788—1801; später umgearbeitet); mit einem ähnlichen Werke schloss er 1830 seine literar. Thätigkeit, nachdem er 1828 sein 50jähr. Dr.-Jubil. gefeiert und dabei den Titel als kgl. hannov. Med.-Rath erhalten hatte. Er war ein berufstreuer, wissenschaftl., in seiner Praxis glücklicher Arzt, für die Naturwissenschaften der eifrigste Verehrer und Förderer,

dessen Tod 16. Oct. 1834 erfolgte. Mehrere botan. Professuren (Jena, Erlangen) hatte er ausgeschlagen, da er sich von seinem kleinen Paradiese nicht trennen konnte. Ein Pflanzengeschlecht trägt seit 1790 nach ihm den Namen „Rothia".

Elwert, pag. 461. — Neuer Nekrolog der Deutschen. Jahrg. 12, 1834, II, pag. 849. — Bremische Aerzte, pag. 393. — Callisen, XVI, pag. 337; XXXII, pag. 13. G.

Roth, Wilhelm August R., zu Dresden, geb. 19. Juni 1833 zu Lübben in der Niederlausitz, studirte seit 1851 auf der Berliner Universität als Eleve des med.-chir. Friedrich-Wilhelms-Instituts, wurde 1855 Doctor, 1856 Unter-, 1857 Assistenz-, 1861 Stabsarzt beim Friedrich-Wilhelm-Institut, 1863 auch am Invalidenhause und an der Central-Turnanstalt, 1867 Oberstabsarzt und Lehrer an der Kriegs-Akademie in Berlin, 1870 General und Corpsarzt des 12. königl. sächs. Armee-Corps zu Dresden und im Feldzuge zugleich Armeegeneralarzt der Maasarmee, seit Frühjahr des gleichen Jahres als Generalarzt 1. Klasse an die Spitze des sächs. Militärsanitätswesen gerufen, übernahm 1873 auch den Lehrstuhl für Gesundheitspflege am Polytechnicum zu Dresden und leitete zugleich die militärärztl. Fortbildungscurse. R., der 12. Juni 1892 in Dresden starb, gehört zu den bedeutenderen deutschen Militärärzten. Er hat eine grosse Reihe von Schriften zur Militärmedizin und Militärhygiene veröffentlicht, so: *„Militärärztliche Studien"* (2 Thle., Berlin 1867, 1868) — *„Grundriss der physiol. Anatomie für Turnlehrer-Bildungsanstalten"* (Ib. 1866; 2. Aufl. 1872); zusammen mit R. Lex: *„Handb. der Militärgesundheitspflege"* (3 Bde., 1872—77), mehrere Publicationen aus dem königl. sächs. Militär-Sanitätsdienst usw. Seit 1872 gab er bis 1900 einen *„Jahresbericht über die Leistungen und Fortschritte auf dem Gebiete des Militär-Sanitätswesens"* heraus. Er machte mehrere wissenschaftl. Reisen, 1863 in das Lager zu Châlons u. s. w., besuchte die englische Armee, fungirte 1876 als deutscher Preisrichter auf der Industrie-Ausstellung zu Philadelphia. Zuletzt war R. Gen.-Arzt I. Cl., Vorstand der Sanitäts-Direction, ord. Honorar-Prof. am kgl. Polytechnicum, Mitglied und Stellvertreter des Präsidenten des Landes-Medicinal-Collegiums. Am 28. April 1894 wurde im Vorgarten des Garnisonlazaretts zu Dresden sein Denkmal enthüllt.

Meyer's Convers.-Lexikon. 3. Aufl., XVIII; Jahres-Supplem. 1880—81, pag. 827. — Militär-Wochenblatt 1892 S. 1684. — Pistor, D. Vierteljahrsschr. für öffentl. Gesundheitspflege **24** (1892) 3 H. S. IX—XII. — Kirchenberger, Wien. klin. W. 1892 S. 455. — Ind. catal. 2. s. **14** S. 755. Red

Roth, Friedrich Franz R., zu Bamberg, geb. daselbst 27. Sept. 1835, studirte in München, Würzburg, Wien, Berlin, war namentl. Schüler v. Bamberger's, wurde 1858 promovirt, war seit 1862 prakt. Arzt in Bamberg, wurde 1875 Bezirksarzt und 1881 Director des Allgem. Krankenhauses und Med.-Rath. Er verfasste eine Reihe von Aufsätzen in med. Zeitschriften, von 1858—1886 und die Monographie: *„Dr. Adalb. Friedr. Marcus, der erste dir. Arzt in Bamberg, Darstellung seines Lebens und Wirkens"* (Bamberg 1889. Festschr. zum 100jähr. Jubiläum d. Bamberger Krankenh.). Red.

Roth, Moriz R., zu Basel, geb. daselbst 25. Dec. 1839, studirte in Basel, Würzburg, Göttingen, Berlin, wurde 1864 Doctor, 1866 Docent in Basel, war von 1868—72 in Greifswald, wurde in Basel 1872 ao., 1874 ordentlicher Professor der allgemeinen Pathologie und pathologischen Anatomie, zog sich 1899 von seinem Lehramt zurück und starb am 4. November 1914 in Gottlieben (Thurgau) am Untersee. Er verfasste Aufsätze histologischen und pathologisch-anat. Inhaltes in Virchow's Archiv (von Bd. XXXVI an), der Schweiz. Zeitschr. für Heilk. (III), der Deutschen Zeitschr. für Chir. (I), dem Correspondenzbl. für Schweizer Aerzte (1874 ff.), der Zeitschr. für Anat. (1876), dem Archiv für Ophthalm. (XXV), den Beiträgen zur vaterländ. Geschichte. N. F., Bd. II. Als Ergebnis langjähriger Forschungen verfasste er 1892 sein grosses Werk: *„Andreas Vesalius Bruxellensis"* (Berlin). Die nach ihm benannte Krankheit: „Retinitis septica" mit

„R.'schen Flecken" beschrieb er in der Arbeit: *„Ueber Netzhautaffektionen bei Wundfiebern"* (Dtsch. Z. f. Chir. *1* (1872) S. 471).

Burckhard, Corresp.-Blatt f. Schweizer Aerzte *45* (1915) S. 321—331. — Ind. catal. 2. s. *14* S. 754, 3. s. *9* S. 314. Red.

Roth, s. a. Raut.

Rothe, Karl Gustav R., zu Altenburg (Herzogth. S.-Altenburg), geb. zu Schmölln (S.-A.), 9. März 1823, studirte, dem väterlichen Wunsche entsprechend, Theologie von 1843—46 in Jena und Heidelberg, beschäftigte sich als Hauslehrer mit naturwiss. und philos. Privatstudien, erlitt wegen Theilnahme an der 48er Bewegung eine 7monatl. Untersuchungshaft zu Weimar, ging dann nach Amerika, erwarb sich als Lehrer die Mittel zum Studium der Med., wurde 1853 im New York Medical College promovirt, war 1853—55 Hausarzt im Emigranten-Hospital auf Ward's Island bei New York, 1855—56 Examining Officer an der Quarantaine von New York auf Staaten Island, 1856—59 zuerst als Director eines Gelbfieber Lazareths während einer Epidemie in Fort Hamilton bei New York, dann daselbst als prakt. Arzt thätig. 1860, kurz vor Ausbruch des Secessionskrieges, kehrte er, auf den Wunsch seines Vaters, nach Deutschland zurück, machte noch Studien in Jena und Berlin und wurde 1860 zum 2. Male Dr. in Jena mit der Diss.: *„De febri flava"*. Seit 1861 war er in Altenburg als praktischer Arzt, Bezirksarzt und Dirigent des Kinderhospitals, seit dem Jahre 1862 als ständiger Arzt des freiadligen Magdalenenstifts thätig. Literarische Arbeiten: *„Die Carbolsäure in der Med."* (Berlin 1875) — *„Compendium der Frauenkrankhh."* (Leipzig 1879; 3. Aufl. 1884) — *„Die Diphtherie. Ihre Entstehung, Verhütung und Behandlung"* (1884, 2 Auflagen) — *„Ueber die locale Behandlung der Lungenphthise mit Jod-Phenol"* (1875) — *„Locale Behandlung der Diphtherie mit Jod-Phenol"* (1875) — *„Die antizymot. Behandlung des Typhus abdominalis"* (1879) — *„Behandlung der Diphtherie mit Cyan- und Jod-Quecksilber"* (1880, 81, 86) — *„Neues, sich selbst haltendes Speculum"* (1883). An Uebersetzungen und Bearbeitungen rühren von ihm her: Fordyce Barker, „Puerperalkrankheiten" (Leipz. 1880) — T. A. Emmet, „Principien und Praxis der Gynäkologie" (Ib. 1881) — G. Harley, „Die Leberkrankheiten" (Ib. 1883). Ausserdem zahlreiche kleinere Abhandlungen in med. Zeitschriften, insbesondere als ständiger Mitarbeiter der „Memorabilien" und des „Frauenarzt". Ueber die Grenzen des engeren Fachstudiums hinaus nahmen noch naturwissenschaftliche Fragen sein Interesse in Anspruch. In einer Reihe von Vorträgen vor der naturforschenden Gesellschaft des Osterlandes (Mitt. a. d. Osterlande 1884—1899) entwickelte er seine Anschauungen über die „Substantialität des Raumes" im Gegensatz zur herrschenden Kant'schen Lehre und über den Atombegriff und das Leuchten der Meteore, zusammengefaßt in einem Schlußvortrag: *„Die neueren antimaterialistischen Bewegungen in der Naturwissenschaft, Energitismus, Neovitalismus, Dynamismus"* (Gaea 1898 H. 7 u. 8). Red.

Rothe, Adolph Nicolaus R., geb. 6. Dec. 1832 zu Zgierz bei Lodz in Polen, studierte in Petersburg (1854—59), wurde daselbst 1861 zum Doktor promoviert, 1859 Arzt am Petersburger Arbeiter-Hosp., übernahm 1862 die Stellung eines Direktors des städt. Krankenhauses in Kamieniec Podolski und wurde 1867 nach Warschau berufen, um die Leitung der dortigen Irrenhäuser zu übernehmen. In dieser Stellung war er bis 1896 tätig, wo er als Staatsrat emeritiert wurde. Er starb am 6. Februar 1903. In poln. und deutschen Fachblättern hat er viele auf Psychiatrie bezügliche Artikel publiziert; außerdem schrieb er: „Psycho-pathologia forensis" (poln., Krakau 1879) und *„Psychijatryja"* (Ib. 1885) — *„Zur Geschichte der Psychiatrie in Polen"* (Vortrag Naturforsch. Vers. Graz 1875 und Wien 1895) — *„Geschichte der Psychiatrie in Rußland und Polen"* (Charkow 1893; Leipzig u. Wien 1895).

Virchow-Hirsch Jber. 1903, 1 S. 422. — Index Catal. 2. ser. *14* S. 755. — Gaz. Lek. Warzawa *23* (1903) S. 193.

K. & P.

Rothloeben, Johan Martin R. (vor seiner Adelung Ziervogel geheissen), geb. in Stockholm 19. Mai 1657, studirte 3 Jahre lang Med. in Upsala bei Per Hoffvenius, besuchte dann England und Holland, promovirte in Leyden 1679 und hielt sich darauf theils in Padua, theils in Frankreich auf. Nach 6jähr. Abwesenheit heimgekehrt, wurde er 1681 zum Mitgliede des Colleg. med. ernannt und war ausserdem ein sehr gesuchter prakt. Arzt in Stockholm, von seinen Zeitgenossen hochgeschätzt wegen seiner Kenntnisse und Geschicklichkeit. Er wurde 1693 zum kgl. Leibmedicus ernannt und 1698 geadelt. Karl XII. im Livländischen Feldzuge begleitend, bekam er im Winterlager bei Lais ein heftiges Fieber und starb zu Reval 25. Febr. 1701. Von seinen Schriften mögen hier erwähnt werden: *„Om tobakens nytta och skada“* (Stockholm 1670) — *„De scorbuto“* (Leyden 1699) — *„Observationes variae medico-physicae“* (Nova Acta litter. maris Baltici, 1699). Ausserdem war er der Verfasser der ersten in Schweden veröffentlichten Pharmakopoe mit dem Titel: *„Pharmacopoeia Holmiensis Galeno-chymica“* (Stockh. 1686).

Sacklén, I, pag. 14. — Svenskt biogr. handlex. 2 S. 763 (bei Ziervogel).

Hedenius.

Rothman, Johan Stensson R., geb. 24. Febr. 1684 bei Wexiö, studirte Med. in Upsala bei L. Roberg. Nachdem er als Arzt zuerst in Stockholm 1710 während der Pest, die damals zum letzten Male Schweden heimsuchte, und darauf in der Flotte während des russischen Krieges gedient, begab er sich 1713 nach Leyden, woselbst er Schüler Boerhaave's und Albinus' wurde und erhielt in demselben Jahre den Med. Dr.-Titel in Harderwijk. Nach seiner Rückkehr wurde er 1714 zum Provincialmedicus in Kronobergs Amt ernannt, und vereinigte mit dieser Stellung von 1719 an eine Lectorstelle der Logik und Physik am Gymnasium in Wexiö, die er, obgleich ihm med. Professuren in Åbo und in Lund angeboten worden waren, bis 1751 bekleidete, worauf er, nachdem er erblindet war, entlassen wurde. Er starb in Wexiö 20. Juli 1763. Von seinen Schriften mögen hier erwähnt werden: *„Observationes circa nuperam pestem Holmiensem“* (Harderwijk 1713) und med.-casuistische Aufsätze in den Verhandl. der schwed. Akad. der Wissensch. (1742, 49).

Sacklén, I, pag. 803. Hedenius.

Rothman, Jöran R., Sohn des Vorigen, geb. in Småland 30. Nov. 1739, studirte in Upsala zuerst Chemie und Physik, später Heilwissenschaft, wurde Mag. phil. 1761 und Dr. med. 1763, prakticirte darauf in Stockholm, woselbst er auch physikalische Studien und chemische Untersuchungen von Mineralwässern machte. In Folge einer Aufforderung des tripolitanischen Gesandten in Stockholm und der schwed. Akad. der Wissensch. begab er sich 1773 zu naturgeschichtlichen Forschungen nach Tripolis, von wo er 1776 mit grossen botan. Sammlungen, aber zerrütteter Gesundheit nach Stockholm zurückkehrte und 4. Dec. 1778 starb. Er schrieb: *„De expectoratione peripneumonicorum“* (Upsala 1760) — *„De origine oleorum in vegetabilibus“* (Ib. 1761) — *„De raphania“* (Ib. 1763) — *„Utkast till kalla mineralkällors undersökande och beskrifning“* (Arzt und Naturforscher, VI). R. hat ausserdem mehrere Berichte über seine Reisen in Afrika und mehrere verdienstvolle literar. Arbeiten veröffentlicht.

Sacklén, I, pag. 140; IV, pag. 12. — Svenskt biogr. handlex. 2 S. 375.

Hedenius.

Rothmund, Franz Christoph von R., geb. 28. Dec. 1801, bildete sich in Würzburg als Schüler v. Doellinger's, v. Textor's, Schoenlein's und in Berlin v. Graefe's aus. 1823 promovirt, wurde er zuerst Gerichtsarzt in Miltenberg, dann in Volkach, nach 20jähr. Thätigkeit in dieser Stellung jedoch 1843

Prof. in München, Director der I. chir. Abtheil., dann Ober-Med.-Rath daselbst, trat 1871 in den Ruhestand und starb, nahezu 90jährig, 30. Nov. 1891. Seit 1865 hielt er Vorlesungen über Augenkrankheiten und leitete Augenoperationskurse, bis 1871 war er Direktor der chirurgischen und Augenklinik. Seine hauptsächlichsten Arbeiten handelten über Radikaloperation der Hernien etc.; aber auch über allgemeinere Themata (z. B. Todesstrafe).

Allg. D. Biogr. *53* S. 569. Wernich.

August von Rothmund, als Sohn des Vorigen zu Volkach am 1. Aug. 1830 geb., machte in München unter seinem Vater, und nach seiner 1853 erfolgten Promotion, bei welcher er über Exarticulation des Unterkiefers schrieb, in Berlin unter v. Graefe, in Prag unter Arlt, in Wien unter Jaeger seine Studien und widmete sich der Ophthalmologie, welche er von 1854 ab an der Münchener Universität lehrte. 1856—57 verwaltete er die chirurgische Poliklinik, das Reisingerianum, und übernahm die Leitung der Schlagintweit'schen Privataugenheilanstalt, 1859 erhielt er als a.o. Prof. den Lehrauftrag für Augenheilkunde, 1863 ord. Prof., mußte sich aber mit einer Privataugenklinik behelfen, bis er 1879 eine Universitätsaugenklinik erhielt, über die er, zusammen mit O. Eversbusch, in den Mitt. a. d. K. Univ.-Augenklinik seit 1882 berichtete. 1900 trat er in den Ruhestand und starb 27. Okt. 1906. Die Themata seiner Hauptarbeiten sind: Pupillenbildung, Hornhautgeschwüre, Katarakt, der ophthalm. Unterricht.

O. Eversbusch, Zur Erinnerung an A. v. R. München 1906. — Hirschberg, Zbl. Augenheilk. 1906 S. 347. — Ders. Deutschlands Augenärzte 1911 (Graefe-Sämisch *14*, 2 S. 345; *15*, 2 S. 212—217). Wernich.

Rottboell, Christian Friis R., war 15. Juni 1727 auf Horbygaard bei Holbaek (Seeland) geb., studierte 1745 in Roskilde erst Theologie, dann Medizin, war theologischer Alumn. am Valkendorfs Koll. 1748—1751, med. Alumn. an Elers Koll. 1751—1756. Sein theologisches Examen machte er 1752, war von 1754 bis 1771 Arzt am Waisenhaus zu Kopenhagen, promovierte zum Dr. med. im Jahre 1755 mit der Arbeit: „*De theoria balneorum methodo geometrica pertractata*“, war Arzt an den Pocken-Inokulationsanstalten 1755—1756. In letzterem Jahre wurde er Professor med. designatus, unternahm 1757—1761 eine Studienreise nach den Universitäten in Deutschland, Holland und Frankreich. Ausser den verschiedenen med. Disciplinen studirte er besonders die Botanik und wurde bei seiner Rückkunft an dem botan. Garten in Kopenhagen angestellt. Als Nachfolger Oeder's wurde er 1770 Director desselben. Gleichzeitig las er in der med. Fakultät von 1763 bis 1773 als Vikar von Chr. Lodberg Friis. 1773 wurde er Prof. med. ord., 1770 Justizrat, 1772—1795 Mitglied des Direktoriums des Fr.-Hosp., 1772 Mitglied der Nordischen Gelehrten Gesellschaft, 1774 Ehrenmitglied der medizin. Gesellschaft, 1776 Rektor der Universität, 1779 Etatsrat, 1780 Mitglied der Dänischen Kompagnie, 1784 Konferenzrat, 1794 Prof. honor. Er war ein gründlicher Gelehrter, namentlich als Botaniker und Anatom hervorragend, dagegen soll er als prakt. Arzt nicht reüssirt haben und wollte, in einer langen Reihe von Jahren hypochondrisch verstimmt, nicht praktizieren. Er starb 15. Juni 1797 in Kopenhagen. Seine med. und botan. Schriften finden sich bei Ingerslev, II, pag. 416—17, verzeichnet.

Carøe. Den Danske Laegestand 1479—1788 (1909) S. 106. Hab.

Rotterdam, Jan Carl van R., ausgezeichneter belgischer Praktiker, geb. 15. Dec. 1759 in Antwerpen, studirte und promovirte 1774 in Löwen mit der Diss.: „*De paralysi*“ und liess sich, da ihm aus politischen Gründen die akad. Carrière versagt war, in Deynze in Flandern nieder und erlangte hier eine so grosse Berühmtheit, dass er, 1794 nach Gent übergesiedelt, bald zum dirig.

Arzt des grossen Hospitals daselbst, sowie zum Prof. der Pathol. und inneren Klinik an der neu gegründeten École de méd., später auch zum Arzt am Hôp. des Riches-Claines, sowie an einer Alterversorgungsanstalt ernannt wurde. Er starb 5. Juli 1834 und veröffentlichte: *„Aanmerkingen over eene watervrees etc.“* (Verhand. van het Genootsch. te Antwerpen, Deel 3, 1801) — *„Antword door den zeer ervaaren etc.“* (Ib. 1800) — *„Quels sont les signes qui indiquent ou contre-indiquent la saignée, soit dans les fièvres intermittentes, soit etc.“* (preisgekr. von der Soc. de méd. de Paris; aus dem Latein. übersetzt, Gent 1816; engl. London 1818) — *„Discussion sur la doctrine de Tomasini“* (Ib. 1822) — *„Discussion sur la doctrine de Broussais“* (Ann. de Belgique, XII, 1823).

Dechambre, 3. Série, V, pag. 245. — Callisen, XVI, pag. 345; XXXII pag. 16.
Pgl.

Rouanet, J. R. de Saint-Pons, geb. in Saint-Pons (Hérault) 4. Dec. 1797, studirte erst seit 1828 Med. in Paris, promovirte daselbst 1832 mit einer sein Lieblingsthema betreffenden Diss.: *„Analyse des bruits du coeur“*, prakticirte zuerst einige Jahre in Paris, siedelte aber 1845 oder 46 nach New-Orleans über und prakticirte dort bis zu seinem 1865 an Apoplexie erfolgten Lebensende. R. verfasste noch: *„Nouvelle analyse des bruits du coeur“* (Revue med. et chir. Paris 1832). In dieser Arbeit stellt er die Theorie auf, daß die Herztöne durch das von den Herzklappen hervorgerufene Geräusch entständen.

Dechambre, 3. Série, V, pag. 373. — Union méd. 1866, pag 21, 22, 25. — Caffe, J. des Connaiss. méd. prat. *33* (1866) S. 112. — Berthaut, Un clinicien oublié J. R. Rev. mod. de méd. et de chir. *8* (1910) S. 288—296. Pgl.

Roubaix, de, s. Deroubaix, Bd. II, S. 230.

Roubaud, Alexandre-Félix R., geb. 8. Oct. 1820 zu Grasse, studirte in Toulon, Montpellier und Paris, wo er 1844 Doctor wurde, prakticirte 2 Jahre lang in seiner Vaterstadt, kam dann nach Paris und beschäftigte sich daselbst vorzugsweise literarisch. 1859 wurde er zum Inspecteur der Mineralquellen von Pougues ernannt. Er gründete 1848 das *„Annuaire médical et pharmaceutique de la France“* (31. année 1879) und 1854: *„La France médicale“*, eine Wochenschrift und gab heraus: *„Histoire de la méd. en France pendant la première moitié du XIX. siècle“* (Livr. 1—3, 1851) — *„Les hôpitaux au point de vue de leur origine et de leur utilité“* (1853) — *„Traité de l'impuissance et de la stérilité“* (2 voll., 1856; 2. éd. 1872; 3. éd. 1876) — *„Théophraste Renaudot“* (1857) — *„Les eaux minérales de la France“* (1859; 2. éd. 1866) — *„Les eaux de Pougues“* (1865) — *„Les cures du petit-lait en Suisse, en Allemagne, dans le Tyrol et la Styrie“* (1867) — *„Des différents modes d'action des eaux de Pougues“* (1867) und viele Artikel in verschiedenen Zeitschriften.

Vapereau, 5. éd., pag. 1577. — Lorenz, IV, pag. 499; VI, pag. 279. G.

Roubieu, Guillaume-Joseph R., zu Montpellier, geb. daselbst 11. Oct. 1757, wurde 1798 dort Doctor mit der These: *„Essai sur le système absorbant“*, war später Prosector und Agrégé der Facultät und hielt anat. Vorlesungen. Er concurrirte zweimal (1811, 12) vergeblich um den Lehrstuhl der Chir., auf welchen Delpech ernannt wurde. Für einen Lehrstuhl der Hilfswissenschaften verfasste er 1829 eine Diss. über das Thema: *„De utilitate chemiae in medicina; etc.“*. Auch verfasste er eine ziemlich grosse Menge von Thesen für Studenten der Med. und schrieb, ausser einer Anzahl botan. Arbeiten, namentlich über die Flora der Umgegend: *„Opuscules d'anatomie et d'histoire naturelle“* (Montp. 1816). Er hielt 40 Jahre lang sehr besuchte Vorlesungen über Botanik und Anatomie und starb 11. Sept. 1834.

Biogr. univers. XXXVI, pag. 579. — Callisen, XVI, pag. 347; XXXII, pag. 17.
G.

Roucher, Jean-Pierre R., geb. 1758 zu Montpellier, studirte und promovirte daselbst 1781, wurde Privatsecretär bei PETIOT, einem angesehenen Arzte, erhielt 1792 die Stellung als Chefarzt des Hôp. St. Éloi, in welcher Eigenschaft er bis 1800 thätig war, um hierauf die Direction des Civil- und Militärspitals und des Hospice de la Charité zu übernehmen. Er starb zu Montpellier 24. Juni 1830. Seine Schriften sind betitelt: *„Traité de méd. clinique sur les principales maladies des armées qui ont régné dans les hôpitaux de Montpellier pendant les dernières guerres (1793—96) etc.“* (Montp. u. Paris 1798, 2 Bde.) — *„Mém. sur la fièvre catarrhale nerveuse et maligne qui a régné etc.“* (Ib. 1800) — *„Des avantages des scarifications non-sanglantes dans quelques espèces d'hydropisie“* (Ib. 1805).

Roucher, Claude R., gen. Roucher-Deratte, als Bruder des Vorigen 1760 gleichfalls in Montpellier geb., war seit 1803 Officier de santé daselbst, bekleidete später die Professur der Physik und Chemie an der Centralschule des Départ. de l'Hérault und starb zu Montpellier 1853. Er schrieb: *„Mélanges de physiologie, de physique et de chimie etc.“* (2 Bde., Paris 1803; 2. éd. 1805) — *„Leçons physiologico-météorologiques sur l'économie animale et végétale“* (Montp. 1804) — *„Bases d'une doctrine sur la vitalité etc.“* (Ib. 1822) — *„Poëme sur l'hygiène etc.“* (2 Bde., Ib. 1833).

Dechambre, 3. Série, V, pag. 370. — Callisen, XVI, pag. 348, 349; XXXII, pag. 17. Pgl.

Rouge, Louis-Philippe R., zu Lausanne (Schweiz), geb. daselbst 24. Nov. 1833, studirte in Strassburg und Paris, war Interne im Cantonal-Hosp. zu Genf 1857—60, wurde 1858 in Bern Doctor, war von 1860—63 Arzt in Genf, seitdem in Lausanne, wo er 1865 zum Chef-Chirurgen des Cantonal-Hosp., 1873 zum Mitgliede des Conseil de santé des Canton Waadt und 1874 zum Divisionsarzte der eidgenöss. Armee ernannt wurde. Er war Gründer und Redacteur des „Bulletin médical de la Suisse romande“ (1865—73) und schrieb: *„Inutilité et dangers de la saignée“* (Doctorats-These) — *„Perforations du palais et palatoplastie“* (1867) — *„Anévrysme de la carotide primitive droite; guérison par la compression digitale indirecte, intermittente“* (1867) — *„Nouveau procédé de rhinoplastie“* (1868) — *„Nouveau procédé pour le traitement des fractures du maxillaire inférieur“* (1868) — *„Nouveau procédé pour la ligature de la carotide primitive“* (1870) — *„L'uranoplastie et les divisions congénitales du palais“* (1871) — *„Nouvelle méthode pour le traitement chirurgical de l'ozène“* (1873) — *„Causeries chirurgicales“* (1884; 1885) — *„Étude sur l'assistance des malades et sur les hôpitaux“* (1873). Er übersetzte auch F. ESMARCH's „Manuel de chirurgie de guerre“ (1882). Er starb 13. Jan. 1895. Red.

Rougemont, Joseph-Claude R., zu Bonn, geb. 10. Dec. 1756 auf San Domingo, studirte 1772—74 in Dijon und von da an in Paris, wurde 1777 daselbst in die École pratique aufgenommen, war bis 1781 Demonstrateur der Anat. und Chir. bei DESAULT, wurde dann in gleicher Eigenschaft beim Militärspital in Brest angestellt, 1783 aber als 1. Leibwundarzt des Kurfürsten von Köln und Prof. der Anat. und Chir. nach Bonn berufen. Er eignete sich in kurzer Zeit die ihm noch ganz fremde deutsche Sprache an, so dass er dieselbe geläufig sprechen und schreiben konnte, wurde 1786 bei der Eröffnung der Universität zu Bonn Dr. med. und schrieb bei dieser Gelegenheit: *„Etwas über die Kleidertracht, insoferne sie der Gesundheit schädlich sein kann, u. s. w.“* (Bonn 1786, 4.). Er übersetzte A. G. RICHTER'S „Abhandlung von den Brüchen“ in's Französische (Ib. 1787, 4.) und gab heraus eine *„Bibliothèque de chirurgie du nord, ou extrait des meilleurs ouvrages de chirurgie publiés dans le nord“* (Ib. 1788, T. I, P. 1) und verfasste: *„Etwas über die schädliche Wirkung einer gewaltsamen An-*

strengung der Kräfte bei verschiedenen Verrichtungen und anderen Umständen des gemeinen Lebens" (Ib. 1790) — *„Rede über die Zergliederungskunst bei der Eröffnung des neuen anat. Gebäudes"* (Ib. 1789, 4.) — *„Abhandlung über die erblichen Krankheiten"* (von der Soc. roy. de méd. de Paris gekrönte Preisschrift, aus der französ. Handschrift übers. von Franz Gerh. Wegeler, Frankf. 1794) — *„Versuch über die Zugmittel in der Heilkunde"* (desgl. gekrönt und übersetzt, Bonn 1792) — *„Ueber die Folgen des Bisses wüthender Thiere"* (1793; von der Gesellsch. der Wissensch. zu Utrecht preisgekr.) — *„Etwas über die fremden Körper in der Luftröhre. Ein Programm"* (Ib. 1792) — *„Handb. der chir. Operationen für Vorlesungen"* (I. Thl., Ib. 1793). Er starb zu Köln 28. März 1818.

Elwert, pag. 470. — Dechambre, 3. Série, V, pag. 375. G.

Rougier, Louis-Auguste R., geb. 23. Dec. 1792 in Lyon, studirte hier, wurde 1810 Élève interne am Hôtel-Dieu, machte dann den Feldzug von 1812—13 mit, kam kriegsgefangen nach Ungarn, kehrte 1814 nach Paris zurück, vollendete seine Studien in Strassburg, promovirte daselbst 1817 mit der These: *„Observations et réflexions pratiques sur quelques points de médecine opératoire"*, liess sich dann in seiner Vaterstadt nieder, wo er 28 Jahre lang Schriftführer der Soc. de méd. war und von 1831—41 die im Concurs erlangte Stellung als Titulararzt am Hôtel-Dieu innehatte. R., der 4. März 1863 starb, schrieb, ausser der oben erwähnten These, noch: *„De la morphine administrée par la méthode endermique"* (Paris 1843) — *„Hygiène de Lyon. Travaux des conseils d'hygiène publique et de salubrité"* (zus. mit Glénard, Lyon 1860), ferner biogr. Schriften über Bouchet (Lyon 1839), Pichard (Ib. 1831), Chervin (Ib. 1846) und Pravaz (Ib. 1854). Auch gab er die Verhandlungen der Soc. de méd. de Lyon der Jahre 1833—38 (Ib. 1838; T. II, 1840) heraus.

Dechambre, 3. Série, V, pag. 427. Pagel.

Rougnon de Magny, Nicolas-François R., als Sohn eines Arztes zu Morteau (Doubs) 29. April 1727 geb., erlernte, 15—16 Jahre alt, die Chirurgie bei dem Stabswundarzt Bernier in Besançon, besuchte gleichzeitig daselbst die Universität, wurde 1749 Licentiat, begann unter Leitung seines Vaters in seinem Geburtsorte zu prakticiren, ging 1750 zu weiterer Ausbildung noch nach Paris, liess sich in Noyon nieder, wo er zusammen mit seinem Oheim Richard, einem renommirten Arzte, prakticirte, bewarb sich 1752 im Concurs erfolglos um eine Professur in Besançon, erhielt diese aber später, 1759, und bekleidete sie fast 40 Jahre lang, bis zu seinem 6. Juli 1799 erfolgten Tode. Von 1753—92 war er auch als Arzt an verschiedenen Civil- und Militärhospitälern in Besançon angestellt gewesen. R. war ein auch durch bedeutende naturwissenschaftl. Kenntnisse ausgezeichneter Arzt und ein renommirter akad. Lehrer. Ausser einer grossen Zahl unter seinem Präsidium vertheidigter Doctorthesen schrieb er noch: *„Codex physiologicus"* (Besançon 1776) — *„Considerationes pathologico-semioticae de omnibus humani corporis functionibus"* (Ib. 1786—88; deutsch Leipzig 1793) — *„Médecine préservatrice et curative . . . ou Traité d'hygiène et de médecine pratique"* (Besançon u. Paris 1799, 2 voll.); ausserdem rühren von ihm noch Artikel über Cholera und Dysenterie im Journ. de méd. militaire, Tom. I—III, her. Sein *„Lettre à M. Lorry touchant les causes de la mort de feu Monsieur Charles . . ."* (Besançon 1768) ist 1808 durch Baumès in den Ann. de la soc. de méd. de Montpellier Bd. *12* als eine Schilderung des ersten erkannten Falles von Angina pectoris hingestellt worden. In Wirklichkeit litt der Kranke nicht an Angina pectoris, sondern an Lungenemphysem und Herzdilatation. R. selbst erblickt in dem Leiden nur einen Fall von schwerer Dyspnoe. Alle Ansprüche zu Ungunsten Heberdens (Bd. *3* S. 102) beruhen daher auf Fiktion. (Vgl. Hans Kohn, Zur Gesch. d. Angina pectoris: Heberden oder Rougnon? Z. f. klin. Med. *106* [1927] S. 1—20).

Biogr. méd. VII, pag. 58. — Dict. hist. IV, pag. 25. — Dechambre, 3. Série, V, pag. 428. Pagel.

Rouhault, Pierre-Simon R., war Wundarzt in Paris, Mitglied der Acad. roy. des sc. daselbst, lebte vor seiner Uebersiedelung nach Paris lange Zeit als Prof. der Chir. in Turin und war Leibarzt des Königs Victor Amadeus II. von Sardinien und Generalwundarzt der Armee. Er starb zu Paris 1740 und ist bemerkenswerth als Verf. eines Werkes über Entwicklungsgeschichte des Menschen, betitelt: *„Discours sur les changemens différens qui arrivent dans la circulation du sang dans le foetus“* (Turin 1723). Ferner schrieb er: *„Traité sur les plaies de tête“* (Ib. 1720) — *„Osservazioni anatomico-fisiche“* (Ib. 1724).

Biogr. méd. VII, pag. 59. — Dict. hist. IV, pag. 25. — Dechambre, 3. Série, V, pag. 428. Pgl.

Roukema, Roelof R., 1669 in Leeuwarden geb., war zuerst Schiffsarzt und liess sich danach in seinem Geburtsorte nieder, wo er bis in ein hohes Alter die chir. Praxis ausgeübt hat. Er hat sich bekannt gemacht durch die Veröffentlichung von *„Naamboek der beroemde genees- en heelmeesters van alle eeuwen“* (Amsterdam 1706) — *„Verhandelinge der beenbreuken“* (Leeuwarden 1717) und *„Natuurlyke stellingen tot een korte betoginge dat een dryvende long . . . van een nieuw-gebooren kindt een onfeilbaar teken is dat zoodanigen kindt na de geboorte . . . geleefd heeft . . .“* (Ib. 1739), durch welch' letztere Abhandlung er sich in einen Streit über die Lungenprobe verwickelte, an dem fast alle Leeuwardener Aerzte Theil nahmen und welcher selbst noch lange nach seinem Tode durch Camper u. A. fortgesetzt wurde.

v. d. Aa, *16* S. 503. C. E. Daniëls.

Roulin, François-Désiré R., geb. 1. Aug. 1797 in Rennes (Ille-et-Vilaine), studirte in Paris, besonders unter Magendie und Cuvier, promovirte 1820 mit der These: *„Propositions sur les mouvements et les attitudes de l'homme“*, begab sich 1821 zum Antritt einer Professur nach Columbien, musste aber daselbst, da der Staat keinen Gehalt zahlen konnte, von schriftstellerischen Arbeiten leben, kehrte 1828 nach Paris zurück und machte sich hier gleich darauf durch Veröffentlichung verschiedener naturwissenschaftl. und Reisebeschreibungen enthaltender Artikel in den „Annales des sc. naturelles“ und der „Revue des Deux-Mondes“ vortheilhaft bekannt, wurde 1832 Unterbibliothekar des Arsenals, 1836 des Instituts und beschäftigte sich ausschliesslich mit schriftstellerischen Arbeiten, wurde Mitarbeiter an der Encyclop. méth., Sect. méd., am „Dict. d'hist. nat. d'Orbigny“, Redacteur des med. Theiles der Zeitschr. „Le Temps“, ferner zusammen mit Flourens und Arago Redacteur der Compt. rend. der Pariser Akademie, deren Mitglied er seit 1865 war, und starb 5. Juni 1874. Ausser verschiedenen geolog., mineralog. u. a. naturhistor. Aufsätzen schrieb R. noch: *„Du mécanisme des ruptures musculaires“* (Magendie's Journ. de physiol., II, 1822) — *„Sur l'ergot du maïs“* (Arch. gén. de méd., XXI, 1829) — *„Sur les propriétés nutritives de la gélatine“* (Revue méd. franç. et étrang., 1831, III) — *„Rech. sur quelques changements observés dans les animaux domestiques dans l'ancien et le nouveau monde“* (Mém. de l'Acad. dés sc. VI, 1835).

Dechambre, 3. Série, V, pag. 476. — Callisen, XVI, pag. 352; XXXII, pag. 18. — Poggendorff, II, pag. 705. Pagel.

Roullier, Karl R., geb. in Nishni-Nowgorod 8. April 1814, studirte von 1830 ab in Moskau an der med.-chir. Akad., wurde als Arzt 1. Abtheilung entlassen und beim Militär angestellt. Gleichzeitig erfüllte er die Functionen eines Repetitors, später eines Adjuncten für Mineralogie und Zoologie an der Akademie. Nachdem er hier 1837 den Grad eines Dr. med. erworben („Ueber Hämorrhoiden“), begann er auch an der Universität Vorlesungen über Zoologie zu halten, wurde

1842 Prof. e. o. und 1850 Prof. ord. der Zoologie. Er starb in Moskau 9. Mai 1858. Die Arbeiten R.'s beziehen sich auf die Geologie, Paläontologie, Zoologie Russlands, wie sich denn R. um das Studium und die Kenntniss der Fauna Russlands, sowie das zoologische Museum der Universität zu Moskau grosse Verdienste erworben hat. Dieselben sind in sehr eingehender Weise von dem Professor der Zoologie in Moskau, A. P. Bogdanow gewürdigt worden („Karl Franzowitsch Roullier", eine biogr. Skizze. Moskau 1885, 215 SS., 4).

Biogr. Lexikon der Moskauer Proff. Moskau 1835, II, pag. 373—375. L. Stieda.

Roupell, George Leith R., zu London, geb. 18. Sept. 1797 zu Chart Ham Park (Sussex), studirte in Cambridge, wo er 1825 Dr. med. wurde. In demselben Jahre wurde er zum Fellow des Coll. of Phys. ernannt, war wiederholt Censor, 1832 Croonian Lecturer und 1837—39 Lecturer über Materia medica bei demselben, 1837 Consiliarius. R., der anfänglich Physic. bei dem auf der Themse liegenden „Dreadnought" Hospitalschiffe gewesen, wurde 1834 Physic. am St. Barthol. Hosp. und starb 29. Sept. 1854. Seine Schriften waren: *„Lectures on cholera"* (Lond. 1833) — *„Treatise on typhus fever"* (Ib. 1839; Philadelphia 1840) — *„Illustrations of the effects of poisons; the plates from drawings by G. M. Mc Whinnie"* (Lond. 1833, fol.).

Munk, III, pag. 293. G.

Rouppe, Louis R., Arzt der holländ. Marine um die Mitte des 18 ten Jahrh., ist bemerkenswerth als Verf. eines der besten Werke über Marinemedicin, das wir besitzen. Es ist betitelt: *„De morbis navigantium liber unus etc."* (Leyden 1764; als Diss. gedruckt 1762; holl. Hoorn 1765; Amsterdam 1775; engl. London 1772). Ausserdem lieferte R. noch einige Beiträge zu den Acta der k. k. Leopold. Akad. und zu den Verhandl. der Gesellsch. der Wissensch. in Haarlem.

Dict. hist. IV, pag. 26. — Dechambre, 3. Série, V, pag. 500. Pgl.

Rouse, James R., zu London, geb. daselbst 1830, studirte im St. George's Hosp., wurde 1851 Member, 1863 Fellow des R. C. S., war Docent der Anat. und der Chir. bei der medicinischen Schule und Surgeon des St. George's Hosp., Surgeon am Roy. Westminster Ophthalm. Hosp., Ophthalm. Surgeon am Eastern Counties Asylum for Idiots u. s. w. Er schrieb über *„Rheumatic iritis"* (St. Georg. Hosp. Rep.) — *„Treatment of acute orchitis"* (Ib.) — *„On strumous disease of the rectum"* (Brit. Med. Journ., 1859) — *„Ulceration of lower extremity of rectum"* (Ib. 1860) — *„Case of glaucoma treated by division of ciliary region"* (Ib.).

Red.

Rousseau, Georg Ludwig Claudius R., 24. Sept. 1724 zu Königshofen bei Würzburg als Sohn eines Arztes geb., widmete sich Anfangs der Pharmacie, erlernte dieselbe in Kitzingen, fungirte in Würzburg, Augsburg, München und Passau und hatte sich bereits 1748 als Apotheker in Ingolstadt selbständig gemacht, als er nebenher noch daselbst Med. und Naturwissensch. mit solchem Erfolge zu studiren begann, dass er 1760 zum Demonstrator, 1773 zum Prof. der Chemie und Naturgeschichte ernannt wurde. 1776 wurde er auf kurfürstl. bayer. Befehl zum Dr. med. creirt und ihm auch der Lehrstuhl der Med. und Materia medica übertragen. Er starb 24. Jan. 1794. R. ist bemerkenswerth, weil er als einer der Ersten in Deutschland gegen die Stahl'sche Doctrin Front machte und sich zu Lavoisier's Grundsätzen bekannte. Seine, übrigens nur unbedeutenden Schriften behandeln meist Gegenstände aus der Chemie und sind nicht besonders erwähnenswerth.

Permaneder, pag. 11, 18, 66, 72, 122, 148. — Baader, I, pag. 2, 187. — Meusel, XI, pag. 454. — Prantl, I, pag. 681; II, pag. 515. — Biogr. méd. VII, pag. 59. — Poggendorff, II, pag. 705. Pagel.

Rousseau, Louis-François-Emanuel R., geb. in Belleville bei Paris 25. Dec. 1788 als Sohn eines Naturforschers, beabsichtigte Anfangs der militärärztl. Laufbahn sich zu widmen, entsagte aber derselben und begann neben der Med. das naturwissenschaftl. Studium, wurde Chef des travaux anat. am Museum des Jardin des plantes und Aide-naturaliste daselbst, promovirte 1820 mit der These: *„Sur la première et la seconde dentition“*, war in umfangreicher Weise praktisch ärztl. thätig, namentlich während der Cholera-Epidemieen von 1832 und 1849 und starb 17. Sept. 1868. Die wichtigsten seiner Arbeiten sind: *„Anatomie comparée du système dentaire etc.“* (Paris 1827) — *„Nouveau moyen d'extraire du canal de l'urèthre et de la vessie les calculs d'un petit volume“* (Ib. 1829) — *„De l'hémorrhagie par morsure des sangsues“* (Mém. de l'Acad. de Dijon, 1843—44) — *„De la dentition des cétacés et de la place qu'occupent les fanons etc.“* (Paris 1856) — *„De la non-existence de l'os intermaxillaire chez l'homme à l'état normale“* (Ib. 1859) — *„Hist. nat. et médicale des serpents venimeux en général et de la vipère etc.“* (Ib. 1827). Von R. rühren noch zahlreiche rein med. und naturwissenschaftl. Aufsätze in den Annal. des sc. nat., Journ. de chim. méd., Nouv. Journ. de méd., Arch. gén. de méd. etc. her.

Dechambre, 3. Série, V, pag. 500. — Callisen, XVI, pag. 357; XXXII, pag. 20.
Pagel.

Roussel, Henri-Pierre-Anselme R., geb. 11. Juli 1748 in Saint-Bonner-les-Forges bei Domfront, gest. 17. Febr. 1812 in Caen, schrieb: *„Réflexions sur la nutrition des corps organiques“* (Caen 1776) — *„Tableau des maladies épidémiques qui ont régné en France depuis plusieurs siècles“* (Ib. 1776) — *„Diss. sur la nature du gaz inflammable“* (Ib. 1778) — *„Diss. de variis herpetum speciebus“* (1779) — *„Diss. sur le scorbut“* (1781) — *„Tableau des plantes usuelles“* (1792) — *„Flore du Calvados“* (1795) — *„Éléments de physique et de chimie expérimentales“* (1797).

Roussel de Vauzème, Augustin R., geb. 1754 im Sprengel Auxerre, studirte und promovirte in Paris 1778 mit der sehr bemerkenswerthen These: *„De sectione symphyseos ossium pubis admittenda quaestio medica“*, worin über die am 1. Oct. 1777 an einer kreissenden Frau Souchot wegen Beckenenge vollzogene Symphyseotomie berichtet wird. Auch verfasste R. Aufsätze für die Annales d'hyg. publ., Arch. gén. de méd., Gaz. méd. de Paris u. a. Zeitschriften.

Dechambre, 3. Série, V, pag. 502. Pgl.

Roussel, Gilles R., geb. 1765 in der Nähe von Avranches, wurde von seinem Oheim, dem Canonicus und Prof. der Mathem. und Hydrographie, Charles Gladbed, in Caen erzogen, studirte und promovirte daselbst, widmete sich dann der militärärztl. Carrière, trat in das Hosp. zu Lille ein, wurde 1792 zum ordentl. Arzt bei der Alpen-Armee ernannt, diente später in gleicher Eigenschaft bei der italien. Armee, wurde Chefarzt des 3. Corps der grossen Armee, starb aber bereits 1805 bei einem Aufenthalt in Brünn. Er schrieb: *„Topographie rurale, économique et médicale de la partie méridionale des départements de la Manche et du Calvados etc.“* (Paris 1799) — *„Lymphae circulatio. Caput . . . . ex decade prima seu ratione clinices ultimis decem abhinc annis extractum“* (Parma 1803).

Biogr. méd. VII, pag. 60. Pgl.

Roussel, Théophile-Victor-Jean-Baptiste R., zu Paris, Arzt und Politiker, geb. 27. Juli 1816 zu Saint-Chély-d'Apcher (Lozère), wurde 1845 in Paris mit der These: *„De la pellagre“* Doctor und erhielt 1847 von dem Minister für Ackerbau, Handel und öffentl. Arbeiten den Auftrag, die Pellagra in den südwestlichen Departements von Frankreich zu studiren. Nachdem er bereits früher, ausser einer histor. Schrift über Papst Urban V. (1841), *„Études sur le mal de la Rosa des Asturies“* (1842) verfasst hatte, gab er heraus: *„De la pellagre;*

de son origine, de ses progrès, de son existence en France, etc." (1845), von der Acad. des sc. 1850 preisgekrönt und später: „*Traité de la pellagre et des pseudo pellagres*" (1865), ein Werk, das 1865 von der Acad. des sc. einen Preis von 5000 Frcs. erhielt. Er hatte ferner geschrieben: „*Recherches sur les maladies des ouvriers employés à la fabrication des allumettes chimiques*" (1846) und als Aggregations-These: „*De la valeur des signes physiques dans les maladies du coeur*" (1847); dazu verschiedene Arbeiten in der Encyclographie méd., Revue méd., Union méd. (1843—49). Seit 1849 war er Deputirter der Lozère in der gesetzgebenden Versammlung bis 1851; als Conseiller général des Canton Mende (Lozère) trat er 1871 wieder in die National-Versammlung, 1876 in den Senat, nachdem er 1872 Mitglied der Acad. de méd. geworden.

Vapereau, 5. éd., pag. 1584. — Lorenz, VI, pag. 287. G.

Rousset, François R., geb. 1535, studirte in Montpellier, war Leibarzt des Herzogs von Savoyen und lebte zuletzt als Wundarzt in Paris. Er ist in der Geschichte der Med. bekannt durch seine erste selbständige Schrift über den Kaiserschnitt, die betitelt ist: „*Traite nouveau de l'hysterotomotokie ou enfantement césarien, qui est extraction de l'enfant par incision latérale du ventre et matrice de la femme grosse etc.*" (Paris 1581; deutsch von Melchior Sebiz, Strassburg 1583; latein. von Casp. Bauhin, Basel 1586 in dessen „*Gynaeciorum libri*", dann selbständig 88, 91; Frankf. 1601; Paris 1590 von Rousset selbst wesentlich erweiterte Ausgabe). Verschiedene Angriffe auf diese Schrift bekämpfte R. mit seinen Repliken: „*Assertio historica et dialogus apologeticus pro caesareo partu*" (Paris 1590) — „*Brevis apologia pro partu caesareo*" (Ib. 1598, anonym). In diesen Schriften glaubt R. auf Grund einer von ihm gemachten Zusammenstellung von etwa 15 glücklich verlaufenen Fällen von Kaiserschnitt zu der Annahme berechtigt zu sein, dass die gen. Operation nicht so gefährlich sei, als gewöhnlich geglaubt würde und empfiehlt dieselbe auch bei Zwillingen, falschen Lagen, Tod des Kindes u. s. w.

Biogr. méd. VII, pag. 62. — Dict. hist. IV, pag. 27. — Dechambre, 3. Série, V, pag. 503. — Turner in Annales de gynécol. 1880, XIV, pag. 1. Pagel.

Roussille de Chamseru, Jean-François-Jacques R., geb. 1750 in Chartres, studirte und promovirte in Paris 1772 zum Dr. régent mit der These: „*An ad feliciorem ulcerum curationem conferat blandior et rarior medicina*", diente als Arzt bei der grossen Armee und hielt sich mit dieser 1807 in Posen auf. Später habilitirte er sich in Paris. Doch ist über sein weiteres Leben nichts bekannt geworden. Er war Mitarbeiter an der „Encyclopéd. méth., Sect. méd.", Mitredacteur des „Recueil période. de la Soc. de santé" seit 1802 und verfasste zahlreiche, meist kleinere, in verschiedenen Journalen zur Veröffentlichung gelangte Abhandlungen, so: „*Obs. sur un changement de couleur de la peau*" (Hist. et Mém. de la Soc. roy. de méd., 1780 u. 81) — „*Recherches sur la nyctalopie etc.*" (Ib. 1786) — „*Réflexions sur la maladie de Job*" (Mém. de la Soc. méd. d'émulation, II, 1799) — „*Rapport sur l'observation faite par Demours sur une pupille artificielle etc.*" (Recueil période. de la Soc. de méd., 1800 VIII) — „*Recherches sur l'ophthalmie d'Égypte*" (Ib. 1801, X) — „*Réflexions médicales*" (Ib. 1802, XIV) — „*Sur la plica polonica des hommes et des animaux etc.*" (Ib. 1807, XXX) u. s. w.

Dechambre, 3. Série, V, pag. 504. — Callisen, XVI, pag. 359; XXXII, pag. 21. Pgl.

Rouvière, s. Audin-Rouvière, Bd. I. S. 240.

Roux, Augustin R., tüchtiger Chemiker und Mineralog, geb. 26. Jan. 1726 in Bordeaux, studirte und promovirte daselbst 1750, ging dann nach Paris, gewann dort die Freundschaft und Protection Montesquieu's, beschäftigte sich viel mit schriftstellerischen Arbeiten, namentlich mit Abfassung von encyklopädi-

schen und Sammelwerken, übernahm 1754, zusammen mit VANDERMONDE, seit 1762 selbständig ohne diesen, die Redaction des Journ. de méd., de chir., et de pharmac., die er bis 1776 fortführte, wurde Dr. régent der med. Facultät zu Paris, 1771 zum Prof. der Chemie und Pharmacie an der École de méd. ernannt und blieb in dieser Stellung bis zu seinem 28. Juni 1776 erfolgten Tode. Von seinen Schriften nennen wir: *„Annales typographiques ou Notice des progrès des connaissances humaines“* (Paris 1758—62, 10 voll.) — *„Recherches historiques et critiques sur les différens moyens qu'on a employés jusqu'à présent pour refroidir les liqueurs“* (Ib. 1758) — *„Dictionnaire domestique portatif etc.“* (Ib. 1762—63, 3 voll.) und kleinere, Gegenstände der Chemie behandelnde Aufsätze.

Biogr. méd. VII, pag. 63. — Dict. hist. IV, pag. 28. — Dechambre, 3. Série, V, pag. 504. — Poggendorff, II, pag. 706.

Pagel.

Roux, Philibert-Joseph R., zu Paris, sehr berühmter Chirurg, geb. 26. April 1780 zu Auxerre, in dessen Hosp. sein Vater Chirurg war, trat mit $15^1/_2$ Jahren als Officier de santé 3. Cl. in die Sambre-et-Meuse-Armee, kam nach $1^1/_2$jähr. Feldleben zum Studium der Med. nach Paris, befreundete sich dort mit BICHAT, dessen Prosector, Gehilfe bei allen seinen Arbeiten, auch bei der Abfassung von dessen „Traité d'anat. descript.“ er wurde. Nach dem unerwarteten Tode von BICHAT setzte R. seine schon früher begonnene Lehrthätigkeit in der Anat. und Physiol. fort und fügte dazu noch Vorlesungen über Chirurgie. Nachdem er in einem Concurse mit DUPUYTREN sich gemessen und dadurch die Aufmerksamkeit auf sich gelenkt hatte, wurde er 1807 zum 2. Chirurgen im Hôp. Beaujon ernannt und, nachdem er BOYER's Schwiegersohn geworden, trat er 1810 in die Charité. Er hatte bis zu jener Zeit bereits Mancherlei geschrieben, darunter: *„Mém. sur les luxations des vertèbres cervicales“* (LEROUX, Journ. de méd., 1801) — *„De l'influence des nerfs cérébraux et de ceux des ganglions sur la contractilité musculaire“* (Ib. 1802) — *„Mém. sur l'organisation des polypes utérins, etc.“* (Ib. 1802) — *„Coup d'oeil physiologique sur les sécrétions“* (1803), seine Doctorats-These — *„Mém. sur les fractures en général“* (SÉDILLOT, Journ. gén. de méd., 1806) — *„Mélanges de chirurgie et de physiologie“* (Paris 1810), sowie Grabreden auf FR. X. BICHAT (1802) und JOS. ANT. SCHWILGUÉ (1808) u. s. w. Im J. 1812 fand der denkwürdige Concurs um SABATIER's Lehrstuhl der Méd. opérat. statt, bei welchem DUPUYTREN und ROUX die hauptsächlichsten Kämpfer waren und wobei Letzterer die berühmte These: *„De la résection ou du retranchement des portions d'os malades, soit dans les articulations, soit hors des articulations“* (4.) verfasste. Obgleich Ersterer als Sieger hervorging, trug der Concurs nicht wenig dazu bei, auch R.'s Ansehen zu erhöhen. Nachdem er die Herausgabe einer Operationslehre u. d. T.: *„Nouveaux éléments de méd. opérat.“* (T. I, Sect. 1, 2, 1813) begonnen, verfasste er: *„Mémoires et observations sur la réunion immédiate de la plaie après l'amputation circulaire des membres etc.“* (Paris 1814) und eine *„Observation d'un strabisme divergent . . . guéri sur un sujet adulte, etc.“* (engl. 1815), die ihn selbst und seine Heilung durch blosse Orthopädie betraf. Im J. 1814 ging er nach England, um die Fortschritte kennen zu lernen, welche die Chirurgie daselbst während des Kaiserreiches gemacht hatte, und verfasste darauf: *„Relation d'un voyage fait à Londres en 1814, ou parallèle de la chirurgie anglaise avec la chirurgie française; précédée de considérations sur les hôpitaux de Londres“* (1815; deutsch Weimar 1817; engl. London 1816). Diese Schrift erregte in Frankreich das grösste Aufsehen, indem sie zeigte, in wie vielen Dingen die engl. Chirurgie einen Vorsprung vor der französ. gewonnen hatte. Es folgten einige die Augenheilkunde betreffende Arbeiten, ein *„Mém. sur l'opération de la cataracte par extraction“* (Journ. gén. de méd., 1818) und ein *„Cours complet des maladies des yeux“* (1820). In diesem Jahre wurde er zum Prof. der Chir. ernannt, war Mitglied der Acad. de méd. seit ihrer Gründung (später 2mal Präsident derselben), wurde nach dem Tode von BOYER (1834)

Mitglied des Institut und nach dem Tode seines alten Rivalen DUPUYTREN (1835) dessen Nachfolger im Hôtel-Dieu, jedoch gelang es ihm nicht, die Führerschaft in der französ. Chirurgie in dem Umfange zu erlangen, wie sie Jener gehabt hatte, indem die Schüler des Letzteren, eifersüchtig auf dessen Ruhm, ihm Vielerlei in den Weg legten, namentlich seine Offenherzigkeit im Eingestehen von Fehlern zu seinen Ungunsten ausbeuteten, im Gegensatze zu der Unfehlbarkeit, deren Nimbus DUPUYTREN sich zu geben verstanden hatte. — Abgesehen von manchen anderen Errungenschaften der Chirurgie, die R. zu danken sind, war seine bedeutendste chirurgische That die Erfindung der auf richtige chirurgische Grundsätze basirten Staphylorrhaphie (1819) beschrieben im Constitutionel vom 22. Oktober 1819 Nr. 296 S. 3 und in seinem *„Mém. sur la staphyloraphie ou suture du voile du palais"* (1825; deutsch v. J. F. DIEFFENBACH, Berlin 1826). Es folgten dann weiter noch nachstehende Arbeiten: *„Considérations cliniques sur les blessés qui ont été reçus à l'hôp. de la Charité pendant et après les journées des 27, 28 et 29 juillet 1830"* (Paris 1830) — *„Mém. sur la restauration du périnée chez la femme"* (Mém. de l'Acad. des sc., 1834) — *„Remarques sur le strabisme"* (Comptes rendus de l'Acad. des sc., 1840) — *„Faits et remarques sur les tumeurs fongueuses, sanguines ou anévrysmales des os"* (Bull. de l'Acad. de méd., 1844—45) — *„Rapports sur les observations relatives à l'opération de la taille et à la lithotritie"* (Ib. 1846—47) — *„Mém. sur les exostoses et les opérations qui leur conviennent"* (Revue méd.-chir., 1847). Ausserdem finden sich von ihm zahlreiche Aufsätze in allen bedeutenden französ. med. Zeitschriften, werthvolle Artikel im Dict. de méd. en 21 voll., Gelegenheits-, Lobreden u. s. w. Auch hatte er im Anfange seiner Laufbahn unter BICHAT's Werken den 1. u. 5. Bd. von dessen „Traité d'anat. descript." (1801, 2; die 2. Aufl. des 1. Bd. 1814) und von BICHAT's Ausgabe von DESAULT's „Oeuvres chirurgicales" die 3. Aufl. (1813) herausgegeben. Das gegen Ende seines Lebens begonnene grosse Werk, in welchem er in einer Reihe von Abhandlungen, die von ihm während seines langen Lebens gemachten Erfahrungen niederzulegen gedachte, ist leider unvollendet geblieben, denn von demselben, betitelt: *„Quarante années de pratique chirurgicale"* (2 voll., 1854, 55) sind nur die Bände *„Chirurgie reparatrice"* (vollendet von BROCA) und *„Maladies des artères"*, zum Theil erst nach seinem, 23. März 1854, erfolgten Tode erschienen; indessen auch so, wie sie sind, bilden diese beiden Bände ein werthvolles Vermächtniss und Andenken an eine glänzende chirurg. Laufbahn.

Malgaigne, Das Leben R.'s in Guensburg's Zeitschr. für klin. Med. 1856, VII, pag. 148, 215. — Dechambre, 3. Série, V, pag. 305. — Callisen, XVI, pag. 365; XXXII, pag. 21. Gurlt.

R. Marjolin in Mém. de la Soc. de chir. de Paris. V, 1863, pag. 1. G.

ROUX, Gaspard R., geb. zu Moulins (Allier) 24. Aug. 1780, studirte und promovirte in Paris 1807 mit dem *„Traité de la rougeole simple"*, war Anfangs Arzt in Pierre (Saône-et-Loire in Burgund), ging später zur militärärztl. Carrière über, machte die Feldzüge in Deutschland mit, beobachtete 1809 im Militärspital zu Wien die später beschriebenen schweren Epidemieen von Kriegstyphus, wurde 1814 Licentiat und Prof. in Lille, später in Strassburg, machte 1823 die Feldzüge in Spanien und 1828 als Méd. en chef der französ. Armee in Morea mit, war dann Prof. am milit. Unterrichtshause in Lille und starb, nachdem er sich kurz vorher vom öffentlichen Leben zurückgezogen hatte, 22. Juni 1839. Ausser der oben genannten These und einigen kleineren casuistischen Mittheilungen in SÉDILLOT's Journ. gén. de méd. veröffentlichte er: *„Traité des fièvres adynamiques"* (Paris 1813) — *„Hist. médicale de l'armée française en Morée pendant la campagne de 1828"* (Ib. 1829).

ROUX, Pierre-Martin R., geb. zu Marseille 3. Juni 1791, war zur Zeit des Kaiserreiches Militär-Chirurg und machte als solcher verschiedene Feld-

züge mit. Nach seiner Rückkehr setzte er seine Studien in Montpellier fort, promovirte daselbst 1817 mit dem *„Essai médico-chirurgical sur la névro-prosopalgie ou tic douloureux de la face“*, liess sich darauf in Marseille nieder, wo er Arzt am Lazareth, Prof. der externen Pathol. an der med. Secundärschule war und 25. Oct. 1864 an Apoplexie starb. Seit 1821 redigirte er den „Observateur des sc. méd.“, seit 1826 den „Recueil de la Soc. roy. de méd. de Marseille“. Seiner Initiative ist die 1843 erfolgte Gründung eines „Comité médical des Bouches du-Rhône“, sowie die Gründung von ärztl. Versicherungs- und Unterstützungscassen zu verdanken. Auch war er Generalsecretär der Soc. académique und beständiger Schriftführer der Soc. statistique in Marseille. Er veröffentlichte: *„Coup d'oeil sur la fièvre jaune et sur diverses mesures sanitaires etc.“* (Marseille 1821) — *„Des passions suivant les âges etc.“* (Ib. 1819), eine biographische Notiz über J. B. Textoris und noch einige wenige kleinere Aufsätze.

Roux, Jean-Noël R., auch R. de Saint Maximin und R. de Brignoles nach seinen früheren Aufenthaltsorten genannt, Bezeichnungen, die zu vielen Missverständnissen Veranlassung boten, war geb. in Narbonne 25. März 1797, machte seine ersten Studien in seiner Vaterstadt, vollendete dieselben in Montpellier unter Delpech, promovirte 1822 mit der These: *„Disjonction des epiphyses“*, liess sich in Saint-Maximin (Var) nieder, siedelte 1827 nach Brignoles über und zog 1836 nach Marseille. Hier wurde er 1837 Prof. der operat. Med. an der École de méd., erlangte ein grosses Ansehen als Wundarzt und Operateur und starb 1869. Er veröffentlichte: *„Obs. sur une opération rhinoplastique opérée par Delpech“* (Bullet. de la Soc. d'émulat., Paris 1822) — *„Mém. sur le cancer des lèvres et sur un nouveau procédé opératoire“* (Rev. méd., I, 1828) — *„Lettre sur un podencéphale humain“* (Rec. de la Soc. de méd. de Marseille, V, 1830) — *„Obs. sur un notencéphale humain“* (Ib.) — *„Obs. d'imperforation de l'anus et de l'urèthre“* (Mém. de l'Acad. de méd., IV, 1835) — *„Tumeurs fibreuses de l'utérus“* (Bullet. de la Soc. de méd. de Marseille, 1835 u. 39) — *„Obs. d'enadelphie abdominale ou monstruosité par inclusion“* (Compt. rend. de l'Ac. des sc., III, 1836) — *„Ablation d'une tumeur cancéreuse développée dans le sinus maxillaire“* (Ib. 1836) — *„Lésions physiques des articulations“* (Arch. gén. de méd., 2. Sér., XII, 1836) — *„Autoplastie sous-hyoïdienne“* (Rev. méd.-chir., VII, 1850) — *„Des kystes séreux du cou“* (Bull. de l'Acad. de méd., XX, 1854—55).

Dechambre, 3. Série, V, pag. 507, 508. — Berger et Rey, pag. 227.

Pagel.

Roux, Jules R., berühmter französ. Marinearzt, geb. 1807 zu Aix (Bouches-du-Rhône), kam im Alter von ungefähr 18 Jahren in die Schule für Schiffsmedicin zu Toulon, wurde 1828 Chirurg 3. Cl., hatte besonders J.-L.-M. Laurent und J.-J. Reynaud zu Lehrern, promovirte 1833 zu Paris zum Dr. med. mit der These: *„Propositions de physiologie philosophique“*, wurde 1836 Chirurg 1. Cl., kam mit dem Schiffe „Montebello“ auf die Station in der Levante und publicirte in der Folge: *„Extraits des cahiers de clinique chirurgicale du vaisseau „le Montebello“* (Gaz. méd. de Paris, 1841). Er begab sich darauf nach Paris, zur Vorbereitung auf eine Professur und wurde auch durch Concurs 1842 zum Chirurgien professeur an der Schule zu Toulon ernannt. Auf dem Lehrstuhle der Anat. und Physiol. folgte er den glänzenden Traditionen seines Lehrers Laurent und wusste in dem Bagno-Hosp. einen klin.-chir. Unterricht einzurichten, der bald ein enthusiastisches Auditorium um ihn versammelte. Daselbst führte er 1846 zuerst das von ihm angegebene Verfahren der Exarticulation im Fussgelenk mit seitlichem inneren Plantarlappen aus und beschrieb es zuerst in einer *„Lettre sur l'amputation tibio-tarsienne“* (Annales de thérap. de Rognetta, 1846, und später noch wiederholt in der Gaz. des hôp., 1848, 56, Bullet. de la Soc. de chir., 1853, 56; Arch. de méd. nav. *4* [1865]). Er gab auch eine zur Entleerung von Eiter in der Schädelhöhle in der Gegend des Felsenbeins be-

stimmte Trepanationsmethode an, bestehend in der Erweiterung einer Fistel am Proc. mastoid., Vordringen bis auf die Tabula interna des Schläfenbeins mit nachfolgender Durchbrechung der letzteren, später „trépanation par évulsion" (Gaz. des hôp., 1848, 49) genannt. Er war einer der Ersten, welche bei Hydarthrosen der Gelenke Jodinjectionen machten und publicirte darüber: *„Hydarthroses orbiculaires, de celles de l'épaule en particulier, suivi d'une observ. d'hydarthrose du genou"* (Union méd., 1847) — *„Hydarthrose scapulo-humérale traitée par l'injection iodée, etc."* (Mém. de l'Acad. de méd., 1847). 1847 wurde R. temporär dem Hafen von Cherbourg als 2. Chef-Chirurg attachirt. Die so eben erfundene Aetherisation wurde von ihm daselbst eingeführt und auch in der Geburtshilfe mit Erfolg angewendet, worüber sich mehrfache Publicationen: Gaz. méd. de Montp. (1847), Gaz. méd. de Paris (1847), Union méd. (1847, 48) finden. Er gab daselbst auch für mehrere Fälle von complicirten Oberschenkelfracturen eine besondere Art von Beinladen an (Revue méd.-chir., 1849), die, später verbessert, auch zur Compression der Arterien benutzt und als *„Appareils à fracture et à compression, classes nouvelles, appareils polydactyles à chevilles mobiles, à compression élastique et graduée"* (Union méd., 1858; Bull. de la Soc. de chir., 1859) beschrieben wurden. Die Verletzungen der Art. tibial. post. behandelte er ausführlich in einem klin. Vortrage (Union méd., 1849). 1849 kehrte er nach Toulon zurück, um daselbst operat. Chir. zu lehren, erfand für die Blasen-Ectopie ein besonderes Operationsverfahren (Union méd., 1853), ebenso wie für den Verschluss einer alten Larynxfistel (Gaz. des hôp., 1855) und für die Obliterationen und Verengerungen des Kehlkopfes (Ib. 1856). Zur Zeit des italien. Krieges (1859) zum 1. Chef-Chirurgen in Toulon ernannt, hatte er in dem benachbarten Hôp. Saint-Mandrier mehr als 2000 Verwundete und 3000 Kranke aufzunehmen und zu behandeln, führte bei dieser Gelegenheit u. A. 22 secundäre Exarticulationen, darunter 4 im Hüftgelenk, aus, indem er annahm, dass die verletzten Knochen wegen der in ihnen vorhandenen Osteomyelitis im nächst höheren Gelenke abgesetzt werden müssten. Er berichtete über dieselben, sowie über die secundären Amputationen nach Schussverletzungen überhaupt, in Bullet. de l'Acad. de méd., 1859—60, Mém. de l'Acad. de méd., 1860, Bullet. de thérap., 1860, Gaz. méd. de Paris, 1860. Er schlug auch ein neues Verfahren der osteoplast. Oberkiefer-Resection zur Entfernung eines Nasen-Rachenpolypen (Gaz. des hôp., 1861) vor. Seit 1863 Director des Sanitätsdienstes in Toulon, musste er die klin. Chir. 1866 mit dem Lehrstuhl der gerichtl. und Verwaltungs-Med. vertauschen; 1872 wurde er zum Inspecteur général des Sanitätsdienstes der Marine ernannt, kehrte aber, nachdem er, dem Altersgesetze gemäss, 1875 diese Stelle niedergelegt hatte, von Paris nach Toulon wieder zurück und starb bereits 16. Nov. 1877. — R. gehörte zu den hervorragendsten Vertretern der französ. Marine-Medicin und -Chirurgie. Gleich ausgezeichnet als Operateur, Lehrer und Schriftsteller (die Zahl seiner Publicationen belief sich bis 1874 bereits auf gegen 100), hat er nicht nur der Schule von Toulon besonderen Glanz zu verleihen gewusst, sondern auch die Chirurgie in manchen Dingen nicht unwesentlich gefördert.

L. Merlin in Arch. de méd. navale. XLI, pag. 5. — Berger et Rey, pag. 227.
Gurlt.

Rouzet, François-Joseph-Léon R., geb. 1795 in Toulouse, trat als Militär-Chirurg in die Armee ein, machte die Feldzüge von 1812 u. 13 als Chirurg. aide-major mit, studirte später und promovirte 1818 in Montpellier, siedelte nach Paris über und gründete dort die Revue médicale historique et philosophique 1820/1821 und die Revue médicale française et étrangère 1824, deren Redaction er übernahm, starb aber bereits 10. August 1824 an Lungenschwindsucht. Er schrieb: *„Recherches et observations sur le cancer"*.

Dict. hist. IV, pag. 29. — Dechambre, 3. Série, V, pag. 510. Pgl.

Roverelli, Giovanni Antonio R., italien. Arzt des 16. Jahrh., geb. in Bologna, ist bemerkenswert als Verfasser einer Schrift über die Syphilis:

„Liber de morbo Patursa (nicht „Patusa"), *qui vulgo gallicus appellatur"*; wörtlicher Abdruck nebst Bemerkungen bei GRUNER, Scriptores, pag. 260—345 (auch von ASTRUC, de morb. vener., pag. 511 erwähnt). „De vita Roverelli parum constat." GRUNER. J. Ch. Huber (Memmingen).

Dechambre, 3. Série, V, pag. 510. Pgl.

Rovida, Carlo Leopoldo R., geb. 22. Sept. 1844 in Mailand, studirte in Pavia, wo er die Proff. OEHL, MANTEGAZZA, TOMMASI und CAŃTANI zu den für seine med. Ausbildung wichtigsten Lehrern hatte und das innige freundschaftliche Zusammenleben mit BIZZOZERO, damals seinem Mitschüler, einen bedeutenden Einfluss auf die Richtung seiner Studien ausübte. Im J. 1866 wurde er in Pavia zum Dr. med. promovirt und bei Ausbruch des Krieges mit Oesterreich ging er als Freiwilliger zu Garibaldi und trat, fast nach Beendigung des Krieges, als Militärarzt in die italien. Armee über. Im J. 1867 besuchte er mehrere deutsche Universitäten, 1868 war er Assistent CANTANI'S an der damals neu errichteten med. Klinik des Ospedale maggiore von Mailand, dann Primararzt desselben Krankenhauses und 1874 mittelst Concurs ord. Prof. der med. Klinik an der Universität Turin. Hier arbeitete er, wie immer auch vorher, mit dem grössten Eifer, aber leider ertrug sein durch Pleuritiden geschwächter Gesundheitszustand die zu grosse Arbeitslast nicht lange, und nach unnützem Aufenthalte in S. Remo starb er in seiner Vaterstadt Mailand 10. Mai 1877. Unter seinen Schriften sind besonders zu erwähnen: *„Sulla quantità dei globuli rossi del sangue nella tubercolosi"* (Giornale della Società di scienze fis. matem. e biol., Pavia 1866) — *„Ein Beitrag zur Kenntniss der Zellen"* (Sitzungsber. der kaiserl. Akad. der Wissensch. zu Wien, Bd. 56. 1867) — *„Osservazioni intorno al cholera asiatico"* (Mailand 1868) — *„Intorno alla composizione chimica delle cellule semoventi"* (Morgagni 1869) — *„Storia di un caso di pulsazione delle vene sottocutanee"* — *„Delle proprietà chimiche dei cilindri dell' urina"* (Giornale della R. Accad. di medicina di Torino, 1870) — *„Un caso di silicosi del polmone"* (Annali di chimica, 1871) — *„Del polso delle vene"* (Rivista clinica di Bologna, 1871) — *„Dell' alcoole etilico nella febbre"* (Morgagni 1871) — *„Intorno all' origine dei cilindri dell' urina"* (Gazz. med. ital. Lombardia, 1872) — *„Intorno agli sforzi eccessivi del cuore"* (R. Accad. di medicina di Torino, 1875) — *„Intorno all' azione del jaborandi"* (Osservatore delle cliniche) — *„I cilindri dell' urina e i loro rapporti colle lesioni dei reni"* (Arch. per le scienze mediche, 1876—77). Cantani.

Rowley, William R., geb. 18. Nov. 1743 bei London, studirte in Oxford und an der Universität von St. Andrews, promovirte in Oxford, erhielt eine Anstellung als Marinearzt, machte mehrere Feldzüge mit und wurde von der Admiralität mit einer Expedition nach den Antillen betraut, nach deren Bewerkstelligung er nach London zurückkehrte. Hier starb er 17. Mai 1806. Er war ein sehr fruchtbarer Schriftsteller. Seine Schriften beziehen sich besonders auf Gynäkologie, Kinder- und Augenheilkunde. Wir citiren: *„Essay on ophthalmia or inflammation of the eyes"* (London 1771) — *„Practical essay on the disease of the breasts of women"* (Ib. 1772; 2. ed. 1777; 1790) — *„Course of lectures on the theory and practice of midwifery"* — *„A treatise on female, nervous, hysterical ... diseases etc."* (London 1789) — *„A treatise on the 118 principal diseases of the eyes and eyelids etc."* (Ib. 1790; dtsch. Breslau u. Hirschberg in Schlesien 1792); diese Arbeit ist lediglich Uebersetzung von J. J. PLENCK'S *„Doctrina de morbis oculorum"* — *„Schola medicinae universalis nova"* (Ib. 1793, 2 voll.) — *„Treatise of the new discovered dropsy of the membranes of the brain and watery head of children etc."* (Ib. 1801) usw.

Dict. hist. IV, pag 29. — Munk, II, pag. 340. — Dechambre, 3. Série, V, pag. 510. Pagel.

De Roy, Hendrik de R. (mehr bekannt als Henricus Regius), 29. Juli 1598 in Utrecht geb., studirte von 1606 an in Franeker Jurisprudenz, später Medicin und bekam darin die Doctorwürde, wahrscheinlich daselbst, doch wann, ist unbekannt. Er prakticirte erst im einem Dorfe in Ost-Friesland, danach in Naarden und am Ende in Utrecht, wo er 1638 zum Prof. der Med. und der Botanik ernannt wurde, während er später auch noch Anat. und Chir. docirt zu haben scheint. Er war ein sehr warmer Vertheidiger der Cartesischen Lehre (Haller nennt ihn „Cartesianae scholae princeps in Belgio author") und wurde dadurch in einen wüthenden Streit mit seinen Collegen Ravensperg und Voet verwickelt, die ihn, jedoch umsonst, dem Curatorium zur Entlassung vorschlugen. Seiner grossen Fehler ungeachtet hat er sich wirklich verdient gemacht um die Verbreitung der Harvey'schen Circulationslehre in Holland, welche er gegen die fremdartige Bestreitung des Primirose vertheidigte, erst indirect durch eine (1640) unter seinem Präsidium von Joannes Hayman vertheidigte *„Diss. med.-physiol. pro sanguinis circulatione"* und darnach direct in seiner *„Spongia qua eluuntur sordes animadversionum* Primirosii *etc."* (Leyden 1641). Er starb 19. Febr. 1679 und lieferte noch an literar. Arbeiten: *„Physiologia sive cognitio sanitatis"* (Utrecht 1641) — *„Fundamenta physices"* (Amsterdam 1646) — *„Fundamenta medica"* (Ib. 1647; 1657; 1664; 1668) — *„Philosophia naturalis"* (Amsterdam 1651; 1654; 1661) — *„Praxis medica"* (Ib. 1657; 3. Aufl. Utrecht 1668) — *„Opera medica"* (Utrecht 1657) — *„Explicatio mentis humanae"* (Ib. 1657) — *„Medicina et praxis medica"* (Ib. 1655; 1657; 1668) und *„Hortus academ. Ultrajectinus"*.

Burman, Trajectum eruditum. — Banga, I. — Mar. Joh. Ant. de Vrijer, H. R. een Cartesiaansch Hoogleeraar aan de Utrechtsche Hoogeschool. Den Haag 1917. — Biogr. méd. III, pag. 563. — Dict. hist. II, pag. 165. C. E. Daniëls. G.

Roy, Cornelis Henricus à R., 1750 in Haarlem geb., studirte in Leyden Med. und promovirte daselbst 1773 zum Dr. med. mit einer *„Diss. anatomico-chirurgica de scoliosi"*, welche eine 2. Ausg. hatte. Er liess sich in Amsterdam nieder, hat daselbst 60 Jahre die med. Praxis ausgeübt, und machte sich bekannt durch einige Abhandlungen: *„Verhandeling over de voorbehoedmiddelen tegen de kinderziekte"* (Amsterdam 1806) — *„Verhandeling ter gelegenheid der 3de vergadering van het Amsterdamsch genootschap ter bevordering der koepokinenting voor minvermogenden"* (Ib. 1807) — *„Verhandeling over de werking van den azyn in de typhus"* (Ib. 1817, 26) — *„Waarnemingen gedaan met het sulfas de quinine"* (Ib. 1822), und ausserdem durch seine Bücherliebhaberei, mit der er eine mehr als 14.000 Nummern zählende med. Bibliothek gesammelt hatte, deren Katalog (6 Thle., Amsterd. 1830—34) er selbst veröffentlichte und mit einer Vorrede versah, worin er anführt, die von Kestner angegebene Methode befolgt zu haben. Leider wurde diese Bibliothek nach seinem Tode verkauft und zerstreut, während seine ausgezeichnete Sammlung (Abbildungen) Porträts von Aerzten (2400 Stück) zusammen für 1300 fl. verkauft wurde. Er starb 14. Juli 1833.

v. d. Aa *16* S. 517. C. E. Daniëls.

Le Roy de Méricourt, s. Le Roy de Méricourt, Bd. III S. 751.

Royen, Adrianus van R., 17. Nov. 1704 in Leyden geb., studirte daselbst und promov. 1728 zum Dr. med. mit einer *„Diss. bot.-med. de anatome et oeconomia plantarum"*. In Leyden als prakt. Arzt etablirt, wurde er schon 1729 Lector der Botanik (Antrittsrede: *„Over het aangename, nuttige en noodige van kruidkundige kennis voor de beoefenaars der geneeskunde")* und 1732 zum Prof. der Botan. und Med. ernannt, bei welcher Gelegenheit er sein berühmtes *„Carmen de amoribus et connubiis plantarum"* publicirte. 1754 wurde er von dem Unterricht in der Botanik enthoben, 1775 nahm er seine Entlassung und starb 28. Febr. 1779. — R. war ein sehr gebildeter Mann, der u. A. zwei Rectorats-Reden in poëtischer Form hielt: *„Carmen elegiacum de regimine mentis et corporis"*

(1759) — *„Carmen de morbis aetatum“* (1771). Er ist jedoch mehr Botaniker gewesen als Mediciner und hat in seiner *„Florae Leydensis prodromus“* die durch ihn nach LINNAEUS entworfene Reorganisation und Classification des botan. Gartens beschrieben. Wir kennen nur eine speciell med. Arbeit, eine 1742 gehaltene Rectoratsrede: *„Oratio de historia morbi, primo et perpetuo therapiae medicae fundamento“*. Wie gesagt, war R. ein sehr verdienstlicher Dichter, wie auch aus seinen 1778 veröffentlichten „Poëmata“ und dem ihm von HOFMANN-PEERLCAMP zuerkannten Lob erhellt.

G. C. B. Suringar, Gesch. van het geneesk. onderwijs aan de Leydsche Hoogeschool. — v. d. Aa *16* S. 531. C. E. Daniëls.

Royen, David van R., Bruderssohn des Vorigen, 1727 in Leyden geb., studirte unter den beiden ALBINUS, GAUBIUS, WINTER und A. VAN ROYEN und promovirte 1752 mit einer ausgezeichneten *„Diss. de intestinis crassis, multorum malorum causa et sede“*. Schon 1754 wurde er an der Stelle seines Oheims ADRIANUS v. R. zum Prof. der Botanik ernannt (Antrittsrede: *„De hortis publicis praestantissimis scientiae botanicae adminiculis“)*, welches Amt er bis 1786 wahrgenommen hat. Er starb 1799. Ausser einer Rectoratsrede: *„Oratio de hodierna rei herbariae excolendae ratione ad certitudinem et evidentiam in ea consequendam egregie comparata“*, deren Inhalt damals sehr gelobt wurde, hat er keine literar. Arbeiten geliefert, doch soll er ein ausgezeichneter akad. Lehrer und vortrefflicher Botaniker gewesen sein, wie u. A. aus seinem bewahrt gebliebenen und sehr ausgedehnten, mit C. v. LINNÉ geführten Briefwechsel am deutlichsten hervorgeht.

G. C. B. Suringar, Gesch. van het geneesk. onderwijs aan de Leydsche Hoogeschool. C. E. Daniëls.

Royer-Collard, Antoine-Athanase R., geb. in Sompuis bei Vitry-le-Français (Marne) 7. Febr. 1768, war zuerst Lehrer der Sprachen und classischen Literatur in Lyon, erhielt später eine Anstellung bei der Verwaltung der Kriegsfourrage für die Alpenarmee und begann als bereits 27jähr. Mann und Familienvater das Studium der Med. in Paris. Er promovirte 1802 mit dem *„Essai sur l'aménorrhée“*, gründete 1803 die „Bibliothèque médicale“, ein Journal, das später grosse Beliebtheit erlangte und das er 15 Jahre lang redigirte, wurde 1806 Arzt an der Irrenanstalt zu Charenton, 1816 Prof. der gerichtl. Med. in Paris, war von 1809—23 General-Inspector sämmtlicher med. Unterrichtsanstalten Frankreichs und starb 27. Nov. 1825. Er veröffentlichte noch: *„Rapport au ministre de l'intérieur sur les ouvrages envoyés au concours sur le croup“* (Ib. 1812; deutsch von NICOL. MEYER, Hannover 1814; holländ. Rotterdam 1813) — *„En quoi consistent les véritables progrès de la médecine et quels sont les caractères auxquels on peut les reconnaître“* (Paris 1819). — Auch war R. Mitarbeiter am Dict. des sciences méd.

Biogr. méd. VII, pag. 65. — Dict. hist. IV, pag. 30. Pagel.

Hippolyte Royer-Collard, als Sohn des Vorigen in Paris 28. April 1802 geb., studirte und promovirte daselbst 1828 mit dem *„Essai d'un système général de zoonomie etc.“*, wurde 1829 Agrégé der Facultät mit der These: *„An graviditatis certus nunquam varians terminus?“*, erhielt 1838 an Stelle von DESGENETTES im Concurs den Lehrstuhl der Hygiene an der med. Facultät mit der These: *„De l'usage et de l'abus des boissons fermentées et des boissons fermentées et distillées“*, wurde kgl. Hofarzt, war seit 1830 auch Vorsitzender der „Division des sc. et belles-lettres“ im Unterrichtsministerium und starb 16. Dec. 1850 an Rückenmarkserweichung. — R. war einer der bedeutendsten französischen Hygieniker und Gerichtsärzte der Neuzeit. Mitarbeiter am „Dict. de méd. usuelle“ seit 1836, am „Dict. des études méd. prat.“, seit 1837, Mitredacteur des „Recueil de méd. vétérinaire“ seit 1826, Redacteur des „Journ. hebdom. de méd.“, das er 1828 gegründet hatte, veröffentlichte er, ausser den eben erwähnten Schriften, noch folgende Abhandlungen: *„Mém. sur les caractères du cancer“* (Soc. anat.,

1827) — *„De l'état actuel de la physiologie“* (Rec. franç., Nr. 5) — *„Des tempéraments considérés dans leurs rapports avec la santé“* (Paris 1844) — *„Examen critique des travaux de Gall“* (Journ. hebd.) — *„Du mouvement dans les molécules organiques“* (Ib.) — *„De la compétence des médecins dans les questions judiciaires relatives à la folie“* (Ib.) — *„Organopsastie hygiénique ou essai d'hygiène comparée sur les moyens de modifier artificiellement les formes vivantes par le régime“* (Paris 1842), sowie noch mehrere Aufsätze in Bibl. méd., Nouv. bibl. méd. und den oben genannten Zeitschriften.

A. Tardieu in Bullet. de la Soc. anat. de Paris. 1850, XXV, pag. 456. — Dechambre, 3. Série, V, pag. 521. — S. a. Adrien Philippe. Pagel.

Royle, John Forbes R., geb. 1799 in Cawnpore (Ostindien), studirte und promovirte in London, war von 1822—31 Stabsarzt in der Britisch-Bengalischen Armee und dabei Director des botan. Gartens in Saharunpoor, wurde nach seiner Rückkehr nach Europa 1836 zum Prof. der Arzneimittellehre am King's College in London gewählt und bekleidete diese Stellung bis 1856, zog sich dann vom öffentlichen Leben nach Acton bei London zurück und starb hier 2. Jan. 1858. — R. war ein tüchtiger Botaniker. Er veröffentlichte: *„Manual of materia medica and therapeutics“* (London 1845, 1847, 6. Aufl. 1876; Philad. 1847) — *„An essay on the antiquity of Hindoo-medicine etc.“* (Ib. 1838; deutsch von Jos. Wallach, Cassel 1839), ferner mehrere rein botan. Schriften, und war Mitarbeiter an der Cyclop. of Anat. and Physiology seit 1835.

Dechambre, 3. Série, V, pag. 525. — Callisen, XXXII, pag. 25.. — Poggendorff, II, pag. 708. — Dict. nat. biogr. 49 S. 735 (Woodward). Pagel.

Roys, José Miguel R., geb. zu Peñalba (Spanien) im 1. Viertel des 18. Jahrh., studirte in Saragossa, promovirte in Cervera und liess sich 1745 in Saragossa nieder, wo er in demselben Jahre Mitglied des Colleg. der Aerzte und Baccalaureus der Chirurgie wurde. 1756 übertrug ihm Ferdinand VI. den Lehrstuhl der Med. im niederen Cursus an der Facultät zu Saragossa, in welchem Amt ihn Karl III. bestätigte und ihn später nach dem höheren Cursus versetzte. Er wurde zum 1. Arzt des Königreichs Aragonien, Mitglied der kgl. Akademie der Med. in Madrid ernannt und gehörte 1781 zu der Junta von 5 Mitgliedern, welche von der ökonomischen Gesellschaft der „Amigos del pais“ von Aragonien bestimmt waren, der Regierung Pläne zur Einrichtung eines botan. Gartens und chemischen Laboratoriums in Saragossa zu unterbreiten. R. schrieb: *„Respuesta a la pregunta que hacen los señores medicos socios establecidos en Madrid en la real congregacion de Nuestra Señora de la Esperanza? Por que siendo el regular domicilio de las lombrices el canal intestinal, comunmente produzen picazon en las narices“* (Saragossa, ohne Jahreszahl) — *„Contestacion a la pregunta de Don Diego de Torres? Por que las lombrices que residen en el canal intestinal producen picazon en los narices y no producen el dolor colico, hernias ni las inflamaciones de los intestinos?“* (Ib.) — *„Observacion practica sobre la curacion de una grave hydropesia de cierta señora de Zaragoza“* (Ib.) — *„Disertacion sobre el origen y progresos de la medicina: primera y segunda parte“* — *„Notas criticas sobre el estudio de la medicina“* — *„Un cuerpo de instituciones medicas convenientes á los estudiantes y cursantes en esta facultad“* — *„Disertacion hecha por encargon de la real sociedad economica aragonesa sobre las propriedades y virtudes de las aguas termales de Paracnellos de Xiloca“* — *„Observaciones sobre todo genero de enfermedades y advertencias medicinales utiles en la practica“* (Manuscript in fol.).

Dechambre, 3. Série, V, pag. 523. Pagel.

Rube, Adolph Wilhelm Friedrich Ludwig R., geb. 19. Dec. 1797 zu Corbach im Waldeck'schen, studirte und promovirte 1821 in Marburg mit der *„Diss. continens analecta nonnulla de lingua ut signo“*, habilitirte sich daselbst als Privatdocent an der Universität, starb aber bereits 12. Jan. 1826.

Er schrieb noch: *„Versuch über Wärme und ihr Wechselverhältniss mit dem Organismus“* (Marburg 1824) — *„System der Pharmacodynamik, z. Th. als Leitfaden für seine Vorlesungen entworfen“* (Ib. 1825).

Dechambre, 3. Série, V, pag. 524. — Callisen, XVI, pag. 384; XXXII, pag. 26. Pgl.

Rubini, Pietro R., geb. 24. Aug. 1760 in Parma, studirte daselbst und war von 1785—88 Arzt eines Hospitals, begab sich 1788 nach Pavia, um J. P. Frank zu hören, von da zu weiterer Ausbildung nach Montpellier, Lyon, Edinburg, erhielt 1792 nach seiner Rückkehr die Professur der klin. Med. in Parma, die er 1794 antrat und bis zu der 1807 erfolgten Aufhebung der Universität bekleidete, um 1814 nach erfolgter Reorganisation der Universität Präsident der med. Facultät zu werden. 1816 erhielt er den Titel eines Protomedicus und starb 15. Mai 1819 an Pneumonie. R. war Mit-, später alleiniger Redacteur des „Giornale medico-chirurgico di Parma“ (15 voll., 1806—16) und veröffentlichte: *„Dissertazione sopra la maniera meglio atta ad impedire la recidiva delle febbri periodiche etc.“* (Modena 1805; Florenz 1808) — *„Riflessioni sulle febbri chiamate gialle, etc.“* (Parma 1805) — *„Riflessioni sulla malattia comunemente denominata crup“* (Ib. 1813) — *„Storia di una pulsazione a' precordi da causa insolita“* (Mailand 1817), sowie verschiedene Aufsätze in dem obengenannten, von ihm redigirten Journal und in „Memorie della Società italiana delle scienze“, in „Biblioteca italiana“, „Giornale di medicina pratica“ von Brera u. s. w., u. s. w.

Biogr. méd. VII, pag. 66. — Dict. hist. IV, pag. 31. — Dechambre, 3. Série, V, pag. 533. Pgl.

Rubio, Francisco R., geb. in San Felipe de Jativa im Königr. Valencia im 18. Jahrh, studirte und promovirte in Valencia, war Arzt der kgl. Familie, ein ausgezeichneter Praktiker und beschäftigte sich in seinen Werken mit der Pulslehre des Solano de Luque. Er plaidirte für die Combination einer gesunden Empirie mit den von den älteren Aerzten überkommenen Lehrsätzen als das beste Mittel zu tüchtigem ärztlichem Können. Entgegen den Ansichten des Diego de Torres zeigt er, dass die Spulwürmer auch auf Abwegen in die Nase gerathen können. Die betr. Schriften sind betitelt: *„Disert. fisico medico-mecánico historial del origen, generacion y efectos de las lombrices y su curacion: en la que se dan razones muy probables y satisfactorias á las preguntas de la Sociedad médica de Madrid en la Gaceta del martes 6 de enero de 1750 y á la de Diego de Torres de Villarvel etc. en la universidad de Salamanca en la de 3 de marzo de mismo año“* (Madrid 1750) — *„Arte de conocer y de curar las enfermedades por reglas de observacion y esperiencia para la juventud medica; resumen general fácil y breve en que se contienen los mas principales canones del arte y que el medico debe tener presentes en la curacion de las dolencias del cuerpo humano“* (Ib. 1761), sein Hauptwerk! — *„Medicina hipocratica ó arte de conocar y de curar las enfermedades por reglas de observacion y esperiencia“* (Ib. 1774, verbesserte und beträchtlich erweiterte Ausgabe der vorhergenannten Schrift) — *„Disert. sobre la inoculacion de las viruelas etc.“* (Ib. 1769) — *„Nota apologetica que los antiguos medicos conocieron la circulation de lo sangre y que no fue discubrimiente de Harbeo“* (Ib.).

Dechambre, 3. Série, V, pag. 534. Pgl.

Rublack, Friedrich Wilhelm R., geb. 1785 zu Lieberose in der Niederlausitz, studirte und promovirte 1810 in Wittenberg mit der Diss. *„De typho nosocomiali“*, worin er seine Erfahrungen niederlegte, die er während seiner Dienstzeit 1806, 1807 und 1809 als Stabschirurg bei den sächsischen Truppen über die betr. Krankheit gemacht hatte, liess sich darauf in Dresden nieder und starb hier als kgl. sächs. Hofrath 10. Juli 1841. Er schrieb noch: *„Die Kuhpocken und die Menschenblattern etc.“* (Dresden u. Leipzig 1826) — *„Künst-*

liche Bildung der Harnröhre, veranlasst durch eine merkwürdige Missbildung der Geschlechtstheile, u. s. w. etc.“ (RUST's Magaz., 1824, XVIII) u. s. w.

Dechambre, 3. Série, V, pag. 535. — Callisen, XVI, pag. 387; XXXII, pag. 27. Pgl.

Rudbeck, Olof R., der Aeltere, geb. in Westeras Jan. 1630, aus der Taufe gehoben vom König Gustav Adolph, war der Sohn des ausgezeichneten, speciell in der Geschichte des schwed. Unterrichtswesens unvergesslichen Bischofs Johannes R., fing seine med. Studien in Upsala bei JOHAN FRANK und OLAUS STENIUS an und schon 1650 finden wir ihn hier, angeregt von den Entdeckungen HARVEY'S und ASELLI'S, eifrig mit selbständigen anat. Untersuchungen beschäftigt. Seine Dr.-Disp. daselbst war: *„De circulatione sanguinis“* (1652). In demselben Jahre, bevor er noch 22 Jahre alt war, gelang es ihm, die grosse Entdeckung der genannten Forscher zu ergänzen durch seine eigene, der Vasa lymphatica, welche er im April 1652 feierlich der für alles Wissenschaftliche interessirten Königin Christine, ihrem Hofstaate und mehreren Aerzten demonstrirte, obgleich seine Abhandlung hierüber: *„Nova exercitatio anatomica, exhibens ductus hepaticos aquosos et vasa glandularum serosa, nunc primum inventa, aeneisque figuris delineata“* erst 1653 in Westerås (Arosiae) herauskam, nachdem er nach eigener Angabe wegen dieser Untersuchungen während 4 Jahren 400 Thiere verschiedener Art geopfert hatte. Weitere Auflagen Leiden 1654, auch in Sibout Hemsterhuys *„Messis aurea“* Leiden 1654 und Heidelberg 1659, sowie in Clericus-Manget Bibliotheca anat. *2* (1699) S. 729—740. — Facsimileausgabe der 1. Aufl. Uppsala 1930. Erst hierauf machte er, mit Unterstützung der Königin, seine erste Reise nach dem Auslande, studirte ein Jahr in Leyden, wurde 1655 zum Med. Adjunct und 1660 zum ord. med. Prof. in Upsala ernannt, woselbst durch ihn und seinen gleich alten ausgezeichneten Collegen HOFFVENIUS ein neues Zeitalter für die schwed. ärztl. Bildung begann. In Upsala gründete und verwaltete er den ersten botan. Garten, baute einen neuen Anatomiesaal und hielt unter grossem Zulauf von Zuhörern sowohl botan. als anat. Vorlesungen, gab aber ausserdem Unterricht auch in der Chemie, Mechanik, Mathematik und Musik. Bald wurde er zum Rector der Universität und darauf zu einem von deren 3 Curatoren ernannt und entwickelte in diesen Stellen eine solche Tüchtigkeit und bedeutende prakt. Wirksamkeit für Stadt und Universität, dass die Geschichte derselben schwerlich Jemand, der ihm in dieser Hinsicht ebenbürtig ist, aufzeigen wird. Alle seine Pläne zum Besten der Universität setzte er jedoch mit solcher Rücksichtslosigkeit und Herrschsucht durch, dass er dadurch in einen langwierigen und bitteren Streit mit seinen Collegen verwickelt wurde. In Folge dessen hörte er, obgleich er erst 1690 officiell seines Amtes enthoben wurde, schon 1675 mit seinen Vorlesungen auf; jedoch war er später noch unausgesetzt thätig, beschäftigte sich aber nun hauptsächlich mit seinen grossartigen wissenschaftlichen Arbeiten. Zusammen mit seinem Sohne arbeitete er an einem grossen botan. Werke: *„Campi Elysii eller Glysiswald“* (Upsala 1701, 1702), von welchem jedoch nur 2 Bücher erschienen sind, da alles Uebrige, selbst 11.000 dazu gehörende Holzschnitte von Gewächsen, bei dem grossen Brande, der 1702 beinahe die ganze Universitätsstadt in Asche legte, zerstört wurde. Auch schrieb er während dieser Zeit sein grosses archäolog. Werk: *„Antlantica eller Manhem“* (4 Bde., Ib. 1679, 96, 98, 1702, fol.), das hauptsächlich seinen Namen der Nachwelt bewahrt hat und starb 12. Sept. 1702. — R. war von der Natur ungewöhnlich vielseitig begabt und war zweifellos einer der genialsten Männer, die Schweden jemals gehabt. Er hatte nicht nur eine Menge neuer Ideen, sondern konnte dieselben, wie mehrere mechanische Erfindungen von ihm zeigen, mit Geschick auch praktisch verwirklichen Seine Willens- und Arbeitskraft waren ungewöhnlich gross. Seine Gestalt war prächtig und imponirend, sein Talent als Maler und Musiker war sehr bedeutend und bloss wegen seiner ausgezeichneten Stimme wurde ihm von Ludwig XIV. eine bedeutende Summe geboten, wenn er an den französ. Hof kommen wollte. Hier ist nicht der Ort

einer näheren Untersuchung des heftigen Prioritätsstreites wegen der Entdeckung der Lymphgefässe, der zwischen R. und seinem dänischen Zeitgenossen THOMAS BARTHOLINUS geführt wurde und den HALLER zu R.'s Gunsten entschied. Hier möge nur erwähnt werden, dass R., ohne PECQUET's frühere Entdeckung zu kennen, die Cisterna chyli 1651 und den Ductus thoracicus 1652 fand. Durch neuere historische Untersuchungen (HVASSER, DAREMBERG, TIGERSTEDT) ist nunmehr festgestellt, wie R. schon Anfangs 1651 vor Studenten und Universitäts-Professoren demonstrirte, dass die serösen Gefässe der Leber nicht Chylus zur Leber, sondern Serum oder Lymphe von derselben zu der Cisterna chyli und in centripetaler Richtung zu dem Blute und Herzen zuführen, während BARTHOLINUS damals noch diese Gefässe theils als Chylusgefässe, theils als besondere Curiositäten, über deren Natur er sich nicht äussern wollte, betrachtete. R., der die physiol. Bedeutung seiner anat. Entdeckung zu würdigen verstand, bestreitet schon in seiner ersten Dissert. im Mai 1652 kategorisch die Richtigkeit der Galenischen Auffassung der Bedeutung der Leber für die Blutbildung. Die Schriften R.'s zeigen ausserdem ein bedeutend sorgfältigeres Studium der Sache, als BARTHOLINUS. Jener hatte die Lymphgefässe an einer Menge von Stellen im Körper entdeckt, wo Dieser sie noch gar nicht kannte, hatte genau die vielen Klappen derselben, sowie den salzähnlichen Geschmack der Lymphe und deren Coagulationsfähigkeit beobachtet. R. kommt also die Priorität in Betreff der Entdeckung zu (s. a. bei M. LYSER, Bd. 3 S. 873), BARTHOLINUS aber die Veröffentlichung derselben im Druck, R.'s übrige, hier nicht erwähnte Schriften sind bei SACKLÉN (I, pag. 467—69) verzeichnet. Eine Gedächtniss-Medaille wurde 1753 auf ihn geschlagen, sein Brustbild wurde 1759 in Bronce gegossen und sein Name lebt ausserdem in dem Pflanzengenus „Rudbeckia" fort.

J. Hvasser, Olof Rudbeck. Upsala 1846. — Atterbom, Minne af Ol. Rudbeck d. Ae., in den Verhandl. d. schwed. Akad., XXIII, Stockholm 1850. — Daremberg, Hist. des sciences méd., II, pag. 638, Paris 1870. — Tigerstedt, Om lymfkärlens upptäckt. Helsingfors 1885. — Svenskt biografiskt handlexikon af Herman Hofberg, ny upplaga **2** (1906) S. 381—382. — O. Larsell, O. R. the elder. Ann. med. History ***10*** (1928) S. 301—313. — Rudbeckstudier. Zur Feier des 300. Geburtstages von O. R. Uppsala 1930. — Tal vid Uppsala Universitet fest dec. 13 de. 1930. Uppsala 1930. E. Clasen (Enthüllung d. Büste), Uppsala Läkaref. Förh. n. S. ***15*** (1910) S. 495—525 (1 Tafel).

Hedenius.

Rudbeck, Olof R., der Jüngere, Sohn des Vorigen, geb. in Upsala 15. März 1660, fing seine med. Studien unter seinem Vater und HOFFVENIUS an, gab *„De propagatione plantarum, figuris aeneis exornata"* (Upsala 1685) heraus und wurde in demselbem Jahre zum med. Adjunct in Upsala ernannt. Im folgenden Jahre studirte er Medicin in Holland, besuchte darauf England und Deutschland, promovirte als Dr. med. 1690 in Utrecht, woselbst er *„De fundamentali notitia plantarum rite aquirenda"* herausgab und wurde 1691 zum Prof. der Med. und Botanik in Upsala ernannt, wo er sehr besuchte Vorlesungen hielt. Im Auftrage des Königs untersuchte er 1695 Lappland, in Folge dessen sein Werk *„Lapponia figuris aeneis ligneisque illustrata"* (Upsala 1701) herauskam. Zusammen mit dem gelehrten Bibliothekar ERIK BENZELIUS stiftete er die Societät der Wissenschaften in Upsala, begann 1760 die Herausgabe seines grossen Werkes: *„Thesaurus linguarum Asiae et Europae"* (Upsala 1716), wurde 1719 geadelt und 1739 zum Archiater ernannt. Er war ein guter und treuer Mann, gross und kräftig, aller ritterlichen Künste kundig, mit einer ausgezeichneten Gesundheit, hatte in drei Ehen 24 Kinder, wurde zu den hervorragendsten Dichtern seiner Zeit gezählt und starb in Upsala 23. März 1740. Seine ethnologischen und sprachwissenschaftlichen Abhandlungen in den Acta Soc. scient. Ups., seine medicinischen Disputationen und übrigen besonders herausgegebenen oder noch ungedruckten Schriften sind verzeichnet bei SACKLÉN (I, pag. 479—82).

Svenskt biogr. handlex. **2** S. 382.

Hedenius.

Rudinski, Orest R., geb. 22. März 1816, studirte in Moskau, wurde Arzt 1840, Dr. med. 1860 (Diss. *„De ratione qua vesica urinaria et urethra cum partib. vicinis in usu virili conjunctae sunt“*). Als Militärarzt machte er die Feldzüge 1849 und 1853—55 mit, worauf er als Arzt und Consultant an dem Moskauer Militärhospital diente, bis er 1875 zum Gehilfen des Ober-Militär-Med.-Inspectors berufen und 1884 dessen Nachfolger wurde. Er verfasste verschiedene kleinere Arbeiten, meist chirurgischen Inhalts.

Smejew, pag. 87. O. Petersen (St. Ptbg.).

Rudio, Eustachio R., geb. in Belluno, war seit 1599 Prof. der prakt. Med. in Padua bis zu seinem 1611 erfolgten Tode, als Nachfolger von Alex. Massaria und ein eifriger Galenist. Er schrieb: *„De virtutibus et vitiis cordis“* (Vened. 1587, 1600) — *„Ars medica seu de omnibus humani corporis affectibus medendis libri IV“* (Ib. 1590, 92, 96; 1608 fol.) — *„De tumoribus praeter naturam libri III“* (Ib. 1600) — *„De ulceribus libri III“* (Padua 1602) — *„De pulsibus libri III“* (Ib. 1602; Frankf. 1602; 1642) — *„De morbo gallico libri V“* (Vened. 1604) u. s. w.

Biogr. méd. VII, pag. 69. — Dechambre, 3. Série, V, pag. 537. — S. a. bei G. Zecchinelli. Pgl.

Rudolph, Johann Philipp Julius I. R., zu Erlangen, geb. 7. Dec. 1729 zu Marburg, erlernte daselbst die Chir., war Compagnie-Feldscherer in Cassel, studirte dann in Strassburg, trat 1746 in die französ. Armee ein und leistete in deren Feldspitälern in Belgien u. s. w. Dienste. 1754 kam er nach Marburg zurück, ging von da nach Holland und Batavia, machte Reisen in Japan und China, verlor während des Krieges zwischen den Engländern und Holländern in Bengalen sein ganzes, in 4 Jahren erspartes Vermögen, erwarb sich aber hohe Achtung wegen seiner unermüdlichen Behandlung der Verwundeten, wechselte 1762 und 64 nochmals seinen Aufenthalt in Batavia und Bengalen und langte 1765 wieder in Holland an. Er begab sich zu seinem Bruder, Prof. der Rechte in Erlangen, schrieb daselbst die Diss. *„De ustione cranii in epilepsia“* (1766, 4.), erlangte 1768 die Doctorwürde, wurde 1769 Prof. e. o. der Med. und Chir., 1774 4. Prof. ord. und Hofrath und rückte bis 1793 bis zum 2. ord. Prof. auf. Er starb 5. März 1797 und hinterliess, ausser einigen Abhandlungen und Aufsätzen, ein: *„Progr. de tumore cancroso singulari, amputatione feliciter sanato“* (1770, 4.) — *„Observatio de singulari et gravissimo molitoris, a rota molari accepto vulnere feliciter persanato“* (Nova Acta Acad. Nat. Cur., VIII).

Elwert, pag. 475. — Fikenscher, Univ. Erlangen. II, pag. 97. — Baader, II, pag. 61. G.

Rudolph, Johann Philipp Julius II. R., zu Windsheim im Ansbachischen, Neffe des Vorigen, geb. 1767 zu Erlangen, studirte daselbst von 1781 an, ging nach Paris, wurde 1790 Doctor mit der Diss.: *„De partu sicco“* (4.; auch in J. Ch. Tr. Schlegel, Sylloge operum minorum ad artem obstetriciam spectantium, Leipz. 1796, II), wurde 1793 Prof. e. o. der Med, ging aber 1796 als 2. Stadtphysicus nach Windsheim, wo er bereits 1. Dec. 1801 starb. Er hatte noch verfasst: *„Diss. de opii in luis venereae sanatione efficacia“* (Erl. 1792, 4.) — *„Progr. de evacuatione abscessuum artificiali“* (Ib. 1793).

Baader, II, pag. 63. G.

Rudolphi, Karl Asmund R., geb. 14. Juli 1771 zu Stockholm, wo sein Vater die Stelle eines Conrectors der deutschen Schule bekleidete, studirte 1790—94 zu Greifswald Med. und Naturwissenschaften, insbesondere Botanik und hörte 1794 noch Vorlesungen in Jena bei Hufeland. 1793 erwarb er sich in Greifswald die philos. und 1794 daselbst die med. Doctorwürde, beide Male mit

Dissertationen über den Bau der Eingeweidewürmer, die er nachmals so umfassenden und gründlichen Untersuchungen unterworfen hat. 1793 habilitirte er sich in der philos. und 1796 in der med. Facultät zu Greifswald, wurde dann 1801, nachdem er sich in Berlin für die Thierheilkunde noch besonders ausgebildet hatte, Prof. am Greifswalder Veterinär-Institute, 1808 ord. Prof. der Med. daselbst bis 1810, in welchem Jahre er, bei Gründung der Universität Berlin, als erster Anatom dieser neuen Hochschule und Director des anat. Institutes bestallt wurde. Zugleich wurde er hier Mitglied der kgl. preuss. Akademie der Wissenschaften und wissenschaftlichen Deputation für das Medicinalwesen. Er starb nach 22jähr. hochbedeutsamer Thätigkeit in Berlin 29. Nov. 1832. — R. besass, nach den übereinstimmenden Zeugnissen seiner Zeitgenossen, ein seltenes Lehrtalent und verstand es besonders, jüngere Leute zu eigenen Forschungen anzuregen. So giebt ihm u. A. Joh. Mueller das Zeugniss, dass er durch R. dauernd für die Anatomie gewonnen sei. Er war bei hoher philosophischer Ausbildung ein scharfer, vorurtheilsfreier Beobachter, was in jener Zeit der vielfach ausschreitenden naturphilosophischen Richtung besonders in's Gewicht fällt. Er musste in Berlin den Unterricht und die Sammlungen in der Histologie und vergleich. Anatomie erst schaffen, und hat dies in einer für die damalige Zeit ausgezeichneten Weise gethan. Er vermehrte u. A. die bestehende Walter'sche Sammlung um nahezu 4000 Präparate, die von ihm handschriftlich in den noch erhaltenen Katalog eingetragen sind. R. ist in den Gebieten der Botanik, Zoologie, der menschl., vergleich. und pathol. Anatomie, der Physiologie, Anthropologie, in der Numismatik und als Kritiker und med. Historiker thätig gewesen. In der Botanik besitzen wir von ihm u. A. bedeutsame Untersuchungen über die Spaltöffnungen und Luftbehälter der Pflanzen. In der Zoologie hat er sich für alle Zeiten durch sein grundlegendes Werk: *„Entozoorum sive vermium intestinalium historia naturalis“* (2 voll., Amsterd. 1808—10, c. XII tabb.), einen unvergesslichen Namen gemacht. Er veröffentlichte ausserdem noch eine ganze Reihe kleinerer Abhandlungen über denselben Gegenstand, sowie Nachträge zu seinem grösseren Werke und eine *„Entozoorum synopsis“* (Berlin 1819, c. III tabb.). Von seinen sonstigen Schriften sind als die bemerkenswerthesten zu nennen: *„Ueber die Anatomie des Löwen“* (Abhandl. der Berliner Akad., 1818—19) — *„Ueber den Embryo der Affen und einiger anderer Säugethiere“* (Ib. 1831) — *„Einige anatomische Bemerkungen über Balaena rostrata“* (Ib. 1822) — *„Einige Beobachtungen über die Darmzotten“* (Reil's Archiv, IV, 1800) — *„Einige Bemerkungen über den sympathischen Nerven“* (Abhandl. der Berliner Akad., 1818) — *„Beitrag zur Geschichte der Zähne“* (Reil's Archiv, III, 1799) — *„Ueber Hornbildung“* (Abhandl. der Berliner Akad., 1818); er stellte in dieser Arbeit das „Horngewebe“ als ein besonderes Gewebe auf — *„Grundriss der Physiologie“* (Berlin 1821—28) — *„Uebersicht der bisher bei den Wirbelthieren gefundenen Steine“* (Abhandl. der Berliner Akad., 1816) — *„Bemerkungen aus dem Gebiete der Naturgeschichte, Med. und Thierarzneikunde, auf einer Reise durch einen Theil von Deutschland, Holland und Frankreich gesammelt“* (Berlin 1804—5). Daneben verfasste R. zahlreiche Artikel im „Berliner encyklopädischen Wörterbuch der med. Wissenschaften“. Hervorzuheben ist aus den in diesen Werken niedergelegten Leistungen: die genaue Beschreibung des mit der Art. vertebralis verlaufenden Theiles des Sympathicus, die erste genaue Myologie der Extremitäten und des Kehlkopfs beim Löwen, die Beschreibung von zahlreichen Arten neuer Eingeweidewürmer, deren grosses Gebiet erst durch R.'s Werk ersichtlich wurde, die Bereicherung unserer osteologischen Kenntnisse der Balaeniden und die Bearbeitung des elektrischen Organes der Fische (Abhandl. der Berliner Akad., 1820—21 u. 1824). In der Physiologie verfuhr R. mehr speculativ, sich indessen auf anat. Grundlagen stützend; er war ein Gegner der Vivisectionen. Neben seinen umfangreichen Berufsbeschäftigungen sehen wir R. auch auf anderen Gebieten thätig, so besass er eine nicht unbedeutende Medaillen-

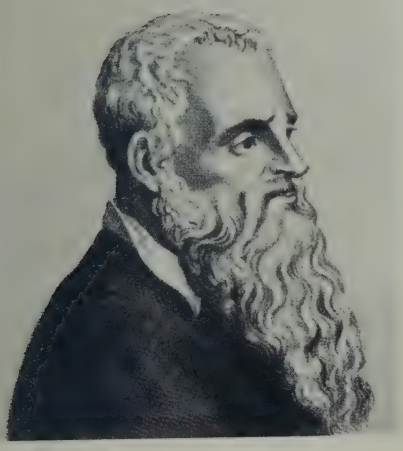

Guillaume Rondelet

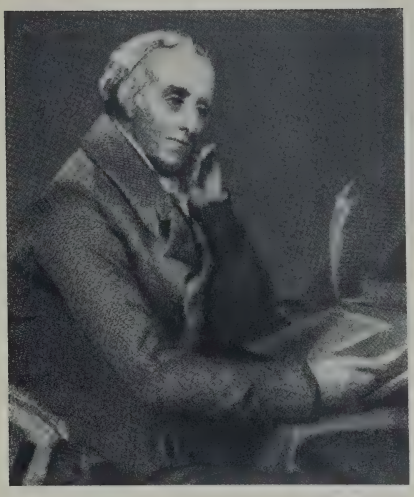

Benjamin Rush

I. N. Rust

Fredericus Ruysch

LIBRARY
OF THE
UNIVERSITY OF ILLINOIS

sammlung und war ein Freund der Musen; eine Gedichtsammlung von ihm erschien Berlin und Greifswald 1798.

Joh. Müller, Gedächtnissrede auf K. A. Rudolphi, Abhandl. der königl. Preuss. Akad. der Wissensch. 1837. — Svenskt biogr. handlex. 2 S. 387 (heisst dort Israel Asmund R.).

Waldeyer.

Rudtorffer, Franz Xaver Ritter von R., zu Wien, geb. daselbst 8. Febr. 1760, kam 1774 zu einem Chirurgen in die Lehre und besuchte zugleich Leber's Vorlesungen über Chirurgie und Anatomie und erhielt nach 3 Jahren den Freibrief. Er begann dann eingehendere Studien auf der Universität, wurde 1779 Magister der Chir., Assistent bei Stoll und Sartory am spanischen und Dreifaltigkeits-Spitale und erhielt bei Eröffnung des Allgem. Krankenhauses 1784 die Stelle eines Secundarwundarztes an demselben, ebenso wie die chirurg. Besorgung der Irren und die Ausführung der gerichtl. Leichenöffnungen. 1793 wurde er Primar-Chirurg für alle med. Abtheilungen, 1801, nach dem Tode von Sartory, Primarius der 2. chirurg. Abtheilung, an dessen Stelle, und hielt stark besuchte chirurg. Vorlesungen. Seine Schrift: *„Abhandl. über die einfachste und sicherste Operationsmethode eingesperrter Leisten- und Schenkelbrüche etc.“* (2 Thle., Wien 1805, m. Kpf.; neue Ausg. 1817) erhielt von der Monikhoff'schen Gesellschaft den Preis und wurde in's Holländ. (Amsterd. 1807) übersetzt. Ueber die Steinschnitt-Methode Pajola's, der persönlich nach Wien gekommen war, um dieselbe zu demonstriren, schrieb er: *„Abhandl. über die Operation des Blasensteins nach Pajola's Methode“* (Ib. 1808, 4., m. 5 Kpfrn; neue Aufl. 1817; 1818). In Folge dieser seiner Schriften erhielt er von der Universität Würzburg die Doctorwürde. Die feindliche Invasion 1809 machte zwar seinen Vorlesungen ein Ende, aber das mit 2000 Verwundeten belegte Krankenhaus nahm seine Kräfte als Operateur in ausserordentlicher Weise in Anspruch. Nach Leber's Tode erhielt er 1810 die Lehrkanzel der theoret. Chirurgie und behielt sie bis 1821, wo er wegen Gichtleiden in den Ruhestand trat, bei. Er schrieb in dieser Zeit noch: *„Kurzer Abriss der spec. Chirurgie; für angehende Wundärzte“* (Ib., Bd. I, 1812; neuer Abdruck 1818) — *„Armamentarium chirurgicum selectum, oder Abbildung u. s. w.“* (Ib., fol., 30 Taff.; neue Aufl. 1819—21, 32 Lfgg. m. 32 Taff.), sein Hauptwerk, daraus italienisch von Gius. Ballarini: „Cenni sul modo di migliorare gli strumenti, ecc.“ — *„Kurzer Abriss der spec. Therapie; für angehende Wundärzte“* (Bd. I, Ib. 1818) — *„Abhandl. über die Verbesserung der zur Wiederbelebung der Scheintodten erforderl. Instrumente, Geräthe u. s. w.“* (Ib. 1821). Nachdem er bereits in den Ruhestand getreten war, führte er noch die Aufstellung der Sammlung chir. Instrumente und Verbände bei der Wiener Universität nach seinem Armament. chirurg. aus. 1809 war er in den Adel- und 1822 in den Ritterstand erhoben worden. Sein Tod erfolgte 13. Febr. 1833. — Er war ein guter praktischer Chirurg; Epochemachende Erfindungen oder Verbesserungen sind von ihm jedoch nicht ausgegangen.

Neuer Nekrolog der Deutschen. Jahrg. 11, 1833, II, pag. 107. — v. Wurzbach, XXVII. pag. 228. — Callisen, XXXII, pag. 34.

Gurlt.

Ruedinger, Nicolaus R., geb. am 25. März 1832 zu Erbes-Büdesheim in Rheinhessen, studierte in Heidelberg und Giessen als Schüler von Henle, F. Arnold und Th. Bischoff. Vom Jahre seiner Promotion (1855) ab wirkte R. zuerst als Prosektor und Adjunkt Bischoff's dann von 1881 ab als Prof. der Anat. in München. R. hat sich durch Einführung der photograpischen Nachbildung seiner ausgezeichneten anat., besonders der Nerven-Präparate, ein dauerndes Verdienst erworben und die Münchener anat. Sammlung überhaupt auf einen ausgezeichnet hohen Standpunkt gebracht. Seine Hauptwerke sind: *„Atlas des peripherischen Nervensystems des menschlichen Körpers“* (München 1861—67; Stuttgart 1872) — *„Die Anatomie der menschlichen Gehirnnerven“* (Ebenda 1868) — *„Die Anatomie der menschlichen Rückenmarksnerven“* (Ebenda 1870) — *„Atlas des menschlichen Gehörorgans“* (Ebenda 1867—1875; engl. Boston 1874) und

13 weitere Veröffentlichungen über dieses Organ. — „*Die topographisch-chirurgische Anatomie des Menschen*“ (Stuttgart 1873—1879) — „*Kursus der topographischen Anatomie*“ (München 1891) — „*Anatomie der Prostata, des Uterus masculinus und der Ductus ejaculatorii*“ (Ebenda 1883) — „*Umbildung der Lieberkühnschen Drüsen durch die Solitärfollikel im Wurmfortsatz*“ (Ebenda 1891) — „*Ueber Leukozyteneinwanderung in den Schleimhäuten des Darmkanals*“ (Ebenda 1895) — „*Ueber künstlich deformierte Schädel und Gehirne von Südseeinsulanern*“ (Abhandlung d. Kgl. Bayr. Akad. d. Wiss. *16* [1887]). — Er gab mit andern die Monatsschrift für Ohrenheilkunde 1867—1870 und die Beiträge zur Anthropologie und Urgeschichte Bayerns 1887 heraus und starb 25. Aug. 1896 in Tutzing bei München. Er war ein ausgezeichneter Lehrer seiner Wissenschaft. Während des deutsch-französischen Krieges war er chirurgisch tätig und diesen Beziehungen zur Chirurgie verdankt die Anatomie die Einführung der Karbolinjektion bei den Präpariersaalleichen. Von der Akademie der Wissenschaften zu Haarlem wurde mit dem Preise gekrönt die Schrift: „*Ueber die Muskeln der vorderen Extremitäten der Reptilien und Vögel*“ (Haarlem 1868).

Münch. med. Wschr. 1896 S. 1017—1019 (Bild) (J. Rückert). — Anat. Anzeiger *13* (1897) S. 219—231. — Ind. cat. 2. s. *14* S. 794. Wernich. Pgl. Hab.

Rüff (Ruff, Ruoff, Rueff, Ryff), Jakob R., zu Zürich, berühmter „Steinschnyder“, geb. im Rheinthal um 1500, war 1525 bereits in Zürich, woselbst, da er nicht nur Chirurg und ärztlicher Schriftsteller, sondern auch geistlicher und weltlicher Volksspieldichter war, einige von seinen Comödien um diese Zeit aufgeführt wurden. Nach Konr. Gesner war er aber auch „vir in arte sua peritissimus“. Er wurde 1552 in Zürich als Stadtschnittarzt für das Stein- und Bruchschneiden, gleichzeitig aber auch in einer zweiten Bestallung, aus Mangel an gelehrten Aerzten, für innere Krankheiten, Geburtshülfe und für den Hebammenunterricht angestellt. Diesem Unterricht legte er sein berühmtes Hebammenbuch zu Grunde, welches den Titel führt: „*Ein schön lustig Trostbüchle von den empfengknussen und geburten der menschen, unnd jren vilfaltigen zufälen und verhindernussen . . . . zu trost allen gebärenden frouwen und eigentlichen bericht der Hebammen*“ (Zürich 1554, 1559, 1569). Mit verändertem Titel: „*Hebammenbuch, Daraus man alle Heimligkeit des Weiblichen Geschlechts erlehrnen, welcherley gestalt der Mensch in Mutter Leib empfangen, zunimpt und geboren wirdt . . .*“ (Frankfurt a. M. 1580, 1588, 1600; latein. Zürich 1554, Frankfurt 1580, 1587; holl. Amsterdam 1591, 1604, 1616, 1620, 1622, 1633, 1648, 1655, 1664, 1668, 1670, 1680, circa 1690; engl. London 1637). Das Büchlein ist auch in die Sammlungen „*Gynaeciorum*“ von K. Wolf 2. Ausg. Basel 1583, 1586, und von Spach Straßburg 1597 aufgenommen. Im Gegensatz zu Roeslin spricht Rueff in diesem Buch von der Geburtshilfe auf Grund eigener Erfahrung und betont besonders den Wert der Anatomie für Hebammen, nennt dabei den grossen Vesal als Erneuerer der Anatomie. Auch ist er der Erste, der auf die Erschwerung der Geburt durch die Placenta praevia hinweist. Ausser poëtischen und astrolog.-astronom. Arbeiten, die wir übergehen, schrieb er an med. Schriften, abgesehen von dem obigen Lehrbuche, nur noch ein: „*Libellus de tumoribus quibusdam phlegmaticis non naturalibus lib. ex veteribus et recentioribus collectus*“ (Zürich 1556, 4.), von den Balggeschwülsten, aber auch anderen Geschwülsten handelnd. Er starb im J. 1558. Seine geburtshilflichen Abbildungen liessen zwar noch Manches zu wünschen übrig, stellten aber doch schon einen entschiedenen Fortschritt dar; auch giebt er die ersten brauchbaren Abbildungen geburtshilflicher Werkzeuge, ist auch im Fache der Teratologie sehr beachtenswerth, indem er in 31 Figuren die wichtigsten „Monstra“, „Ostenta“ und „Portenta“ dargestellt hat.

Biogr. méd. VII, pag. 78. — Meyer-Ahrens in Monatschr. für Geburtsk. 1865, XX, pag. 329. — J. Ch. Huber, in Bayer. ärztl. Intelligenz-Blatt. 1884, pag. 313. — v. Siebold, Gesch. d. Geburtsh. 2 S. 24—32. — G. v. Wyss, Allg. D. Biogr. *29* S. 591. G.

Ruehl, Johann Georg von R., geb. in Livland 20. Mai 1769, studirte in Erfurt Med. und erhielt daselbst den Doctorgrad, wurde Leibarzt der Kaiserin-Mutter von Russland und Inspector des Medicinalwesens der unter dem Schutze der Kaiserin Maria Fedorowna stehenden Anstalten, feierte 1837 das Fest seines 50jähr. Staatsdienstes und starb 17. Dec. 1846 in St. Petersburg. Er verfasste: *„Ueber die Ersetzungschirurgie im Allgemeinen, nebst Abbildungen und Beschreibung eines künstlichen Unterschenkels“* (Hufeland's und Harless' Journ., 1818) — *„Ueber die Heilkraft des Lepidium ruderale“* (Russ. Sammlung f. Naturwissensch. u. Heilkunst, II). Ferner gab er Verschiedenes in russ. Sprache heraus, darunter eine Pharmacopoe; auch übersetzte er Zimmermann's berühmtes Werk von der Einsamkeit in's Russische.

v. Recke-Napiersky, III, pag. 583. — Beise, II, pag. 157. L. Stieda.

Ruehle, Hugo R., in Liegnitz am 12. Sept. 1824 geb., studirte von 1842—48 in Berlin. In genauerem Verkehr mit Virchow, Reinhardt und Traube befestigte sich seine Vorliebe für pathol.-anat. Studien und für klin. Medicin. Nach seiner Promotion, die bereits 1846 erfolgt war, bildete er sich noch vielfach auf Reisen aus und trat dann die Assistentenstelle bei Frerichs an der Breslauer med. Klinik an, welche er von 1852—57 innehatte. Nachdem er sich bereits 1853 habilitirt hatte, wirkte er noch bis 1860 als Hospitalarzt, und zwar seit 1857 als Prof. e. o.; 1859 wurde er Prof. ord. an der Breslauer Universität und zugleich Director der Poliklinik; von 1860—64 fungirte er als Director und Lehrer des Faches der med. Klinik in Greifswald und nahm im letztgenannten Jahre einen Ruf in die gleiche Stellung nach Bonn an, wo er als Geheimer Med.-Rath wirkte und am 11. Juli 1888 starb. R.'s schriftstellerische Thätigkeit auf allen Gebieten der klinischen Medicin ist sehr umfassend gewesen; an dieser Stelle seien als besonders hervorragende und umfangreichere Werke genannt: *„Ueber den Mechanismus des Erbrechens“* (Traube's Beiträge) — *„Die Kehlkopfkrankheiten“* (Berlin 1861) — *„Lungenschwindsucht“* (v. Ziemssen's Handbuch 5 [1874] 2. Hälfte).

Index Catal. **12** S. 374. — Allg. D. Biogr. **29** S. 609. — D. med. W. (1888) **14** S. 626 (Rumpf). Wernich.

Ruehlemann, Gustav Adolph R., zu Leipzig, geb. zu Zittau (Königr. Sachsen) 8. April 1839, besuchte die chir.-med. Akademie zu Dresden und die Universität zu Erlangen, wurde 1863 Dr. med., diente von 1863—1869 im sächsischen Sanitätskorps und erhielt 1896 den Charakter als Generalarzt. Er war besonders auf dem Gebiete des Roten Kreuzes tätig, gründete 1882 den Samariterverein zu Leipzig, 1896 den zu Dresden und beteiligte sich an verschiedenen Ausstellungen für Hygiene und Rotes Kreuz, konstruierte zusammenlegbare Tragbahren u. a. Schriften: *„Erste Nächstenhilfe bei Unglücksfällen im Frieden und Verwundungen im Kriege. (Album für Krankenträger)“* (Dresden 1877, 1880; Leipzig 1882, 1885) — *„Tafel für Polizeiwachen, Fabriken etc. zur Anleitung über die erste Hilfe bei Unglücksfällen“*.

Ind. catal. 2. s. **14** S. 795. Red.

Rülein von Kalbe, Ulrich, Arzt, Bürgermeister und Bergbauschriftsteller, war 1497 Stadtarzt in Freiberg in Sachsen, 1514 und 1517 Bürgermeister dortselbst, trat für bessere Bezahlung der Lehrkräfte ein, fand aber beim Rat solchen Widerspruch, daß er 1519 sein Amt niederlegte und nach Leipzig zog, wo er 1323 starb. Er ist der Verf. des ältesten deutschen gedruckten Bergwerksbuches, des *„Bergbüchlein“* (Augsburg 1505; Worms 1518; Erfurt 1527; Augsburg 1534 und 1539). (Vgl. H. v. Dechen, Das älteste deutsche Bergwerksbuch Bonn 1885.) R. war ein Mann von großen Kenntnissen und Fähigkeiten, auch auf dem Gebiete der Mathematik, Astronomie und Architektur und lieferte Bebauungspläne für die Städte Annaberg und Marienberg. Er galt auch als ein ausgezeichneter Arzt. Als

1521 die Pest in Sachsen einbrach, verfaßte er zwei Pesttraktate, von denen leider nur einer erhalten ist mit dem Titel: „*Ein vnderweysung / wie man sich tzu / der tzeit der pesti / lentz halten sol . . .*“ (Leipzig 1521). Auch für das Badewesen zeigte er lebhaftes Interesse. Sein Bild ist als Skulptur an der Tulpenkanzel im Freiberger Dom erhalten. (Vgl. O. E. Schmidt in den Mitt. d. Landesver. sächs. Heimatschutz 1926 S. 131.)

Täschner, Der Arzt, Bürgermeister und Bergbauschriftsteller U. R. v. K. Mitt. v. Freiberger Altertumsver. *50* (1915) S. 71—73. — Otto Clemen, Der Freiberger Stadtphysikus U. R. v. K. N. Arch. f. Sächs. Gesch. *41* (1920) S. 135—139. — Ernst Darmstaedter, Berg-Probir- und Kunstbüchlein. München 1926 S. 109—120. Hab.

Rueling, Johann Philipp R., zu Einbeck im Hannoverischen, geb. 4. Mai 1741 zu Göttingen, als Sohn des dortigen Stadtchirurgus Engelbert R., studirte daselbst und zeigte eine besondere Neigung für die Naturwissenschaften, besonders die Botanik, promovirte 1766 mit einer botan. Dissertation, wurde 1768 Arzt in Northeim, erhielt daselbst 1776 das Physicat, wurde 1785 als Stadtphysicus nach Einbeck berufen und 1786 ihm der Titel als Grossbrit.-Hannov. Hofmedicus verliehen. Seine Schriften sind grösstentheils der Botanik und Thierheilkunde, Geschichte u. s. w. gewidmet; von med. Arbeiten heben wir hervor: „*Von der grossen Heilkraft des Guajakbaums in verschiedenen hartnäckigen chron. Krankheiten*“ (Hannöv. Magaz., 1778) — „*Einige bei den Pocken zu beobachtende Vorschriften*“ (Ib.) — „*Physikal.-med. ökonom. Beschreibung der zum Fürstenth. Göttingen gehörigen Stadt Northeim und ihrer umliegenden Gegend*“ (Gött. 1779) — „*Sieben Sectionsberichte und Wahrnehmungen von Krankheiten an Menschen und Thieren*“ (Baldinger's Magazin, 1786). Von 1787—93 gab er „*Krankheitsgeschichte in Einbeck*“ (Annal. der Braunschw.-Lüneb. Churl., 1788—94) heraus.

Elwert, pag. 486. — Pritzel, pag. 273. G.

Ruelle, Jean de la R. (Ruel, du Ruel, Ruellius), geb. 1474 in Soissons, erlernte schon früh auf autodidactischem Wege Lateinisch und Griechisch, ging später nach Paris, wo er, mit Budaeus befreundet, Mitglied der med. Facultät, 1508—1509 deren Decan war und als Leibarzt von François I. fungirte. Eine Zeit lang war R. auch Arzt seiner Vaterstadt gewesen. Zuletzt trat er in ein Kloster und starb als Canonicus in Paris 24. Sept. 1537. R. war ein tüchtiger Botaniker, dem zu Ehren auch eine Pflanzenart aus der Familie der Acanthoïden „Ruellia“ heisst. Besonders bemerkenswerth ist er auch wegen seiner guten Commentarausgaben des Dioscorides und Actuarius und anderer med. Classiker. Die wichtigsten Schriften von R. sind: „*De natura stirpium libri III*“ (Paris 1536; Basel 1537, 1543; Venedig 1538, 43, 73, fol.) — „*Interpretatio Actuarii de medicamentorum compositione*“ (Paris 1539; Basel 1540, 46; Vened. 1541) — „*Pedacius Dioscorides de materia medica*“ (Paris 1516, 1549; Basel 1539; Lyon 1546, 1547, 1550, 1554; Venedig 1537; Frankfurt 1549) — „*Veterinariae medicinae libri duo*“ (lat. Paris 1530; griech. Basel 1537; deutsch Eger 1571).

Biogr. méd. VII, pag. 70. — Dechambre, 3. Série, V, pag. 582. Pgl.

Rümelin, Johannes, geb. 28. Juli 1583 zu Ulm, studierte zunächst Philosophie in Tübingen, wurde dort 1604 Magister, dann studierte er Medizin in Basel und promovierte dort 1607 zum Dr. med. und phil. mit der Schrift: „*Medica de dentium statu et naturali et praeternaturali huiusque sublatione, illius vero conservatione determinatio . . .*“ Dann ließ er sich in Ulm nieder, wurde bald Stadtphysikus, verließ aber die Stadt 1617 wegen ernster Streitigkeiten mit dem Rat, der nicht dulden wollte, daß er seine Arzeneimittel nicht aus den völlig veralteten Beständen der damaligen Apotheken bezöge, sondern selbst zubereite. Er wurde Stadtphysikus in Schorndorf, von hier siedelte er nach Augsburg über, war hier 1628 Pestarzt, wurde 1630 seiner evangelischen Gesinnung halber aus der

Stadt verwiesen. Wir finden ihn im Juli 1631 als nicht von der Stadt angestellten Arzt in Ulm, er ist aber wieder nach Augsburg zurückgekehrt und in der 2. Hälfte von 1632 dort gestorben. Von seinen Werken nennen wir: *„Disputatio de venenis in genere"* (Basel 1605). Die Hauptschrift: *„Catoptrum microcosmicum suis aere incisis visionibus splendens cum historia et pinace de novo prodit"* oder *„Kleiner Weltspiegel"* (lat. zunächst anonym unter dem Titel: Steph. Mich. Spacher. Augsburg 1613, 1614, 1615; ebenda mit Namen 1619; Ulm 1639, 1660; Frankfurt 1660; dtsch. übers. vom Sohn Johann Ludwig R.: Ulm 1632, 1661, 1720, 1744; holl. Amsterdam 1634, 1645, 1667; engl. London 1675, 1702). — In diesem Werk, einem anatomischen Atlas, war die ganze menschliche Anatomie durch aufklappbare Bilder dargestellt. Es wurde häufig nachgedruckt auch unter andern Namen, so in Frankfurt und Leipzig 1715, 1720; Erfurt 1716, 1744 von Christoph Hellwig und dessen Sohn Andreas und in Verona 1754 unter dem Titel: *„Archangel. Piccolomini Ferrariensis anatomia integra"* hrsg. von J. Fantoni. — An Badeschriften R.'s nennen wir: *„Ferinae Weltzheimenses d. i. gründliche Erforschung der Natur, Eigenschaften und Gebrauch des heilsamen Wildbrunnens zu Weltzen, das Thier- oder Wildbad genannt"* (Augsburg 1619) und *„Observationes Ferinarum Welzheimensium d. i. fleißige Aufmerkung verbrachter Tugenden und Wirkung des heilsamen Wildbrunnens zu Welzheim"* (Ebenda 1620). — Seine astrologischen, mathematischen, kabbalistisch-magischen Schriften sind bei Pfeilsticker (s. u.) verzeichnet.

Walter Pfeilsticker. Arch. Gesch. Med. **22** (1929) S. 174—188 (Bild); 382—392 (Tafel I). — Karl Schadelbauer. Zu J. R. und Stephan Michelspacher. Ebenda **24** (1931) S. 123—127. Hab.

Rueppell, Julius Johann August R., zu Schleswig, Irrenarzt, geb. daselbst 14. Juni 1808, studirte und promovirte 1832 in Kiel, wurde in demselben Jahre unter P. Jessen Assistenzarzt an der Irrenanstalt zu Schleswig, machte grössere Studienreisen durch Deutschland und Frankreich und wurde 1845 zum 1. Irrenarzt, 1849 zum 1. Arzt und Vorsteher derselben ernannt. Er schrieb: *„Aerztlicher Beitrag zu dem Criminalprocess des Mörders J. H. Ramcke aus Halstenbeck"* (Schleswig 1845), ferner Aufsätze in der Allgem. Zeitschr. f. Psych. (VII), dem Archiv der Deutsch. Gesellsch. f. Psych. (V, VII), der Bibliothek for Laeger (III, IV, VI). Mit der Uebernahme der Anstalt durch R. hatte für dieselbe eine denkwürdige Epoche begonnen, indem er mit sehr geringen, zum Theil selbst erworbenen Mitteln die Räumlichkeiten derselben um ein Erhebliches erweiterte und deren Einrichtungen vervollkommnete, auch für das Warte-Personal eine Pensions-Casse bildete u. s. w. Zum 50jähr. Bestehen der Anstalt, 1872, veröffentlichte er einen Bericht über diesen Zeitraum. Nicht nur die Anstalt, sondern die ganze Provinz erlitt durch seinen 30. Dec. 1879 erfolgten Tod einen schmerzlichen Verlust.

Alberti, II, pag. 303. — Mittheilungen für den Verein Schleswig.-Holsteinischer Aerzte. 8. Heft, 1881, pag. 91. — Laehr, Gedenktage 4. Aufl. S. 178. — Kirchhoff, Allg. D. Biogr. **53** S. 646. G.

Ruer, Julius Wilhelm R., als Sohn des Arztes Herz Israel R. 30. Mai 1784 in Meschede geb., war 1806 Dr. med und praktizierte in Neheim, seit 1812 in Meschede und schließlich in Marsberg (Westfalen), wo er seit 1813 Direktor des Irren- und Krankenhauses war. Zunächst wurde ihm die Direktion nur provisorisch, 1814 endgültig übertragen, 1835 übernahm er die dort neuerrichtete Provinzialheilanstalt. Am 1. Oktober 1850, nachdem er 37 Jahre als Leiter tätig gewesen war, wurde er auf seinen Wunsch in den Ruhestand versetzt, hielt sich vorübergehend in Düsseldorf auf, gründete dann 1860 eine Privatanstalt für Gemütskranke in Hamm in Westphalen, die er bis zu seinem am 17. Dezember 1864 erfolgten Tode leitete. Er sorgte besonders für die öffentliche Fürsorge für die Geisteskranken seiner Heimatprovinz. Seiner zähen Energie ist es zu danken, daß die aus kleinsten Anfängen entstandene öffent-

liche erste Irrenanstalt in Westphalen zu einer gern gesuchten Heilstätte wurde. Seit dem Jahre 1818 war er Mitredakteur von NASSE's Zeitschrift für psychologische Aerzte und gab heraus: *„Vaterländische Blätter für das Herzogthum Westfalen"* (Jahrg. I, Arnsberg u. Giessen 1811, 2 Bde.). Ausserdem veröffentlichte er: *„Ueber einen glücklich geheilten Veitstanz"* (HUFELAND's Journ. d. Heilk.) — *„Eine Geisteszerrüttung durch schweisstreibende Mittel geheilt"* (Ib. XXXV, 1812) — *„Nachrichten über die Irrenanstalt zu Marsberg im Herzogth. Westfalen, nebst Bemerkk. über die Behandlung der Irren"* (NASSE's Zeitschr. f. psych. Aerzte, II, 1819) — *„Uebersicht über die in der Irrenanstalt zu Marsberg im J. 1819 behandelten Kranken"* (Ib. III, 1820) — *„Irrenstatistik der Prov. Westfalen mit Hinweis auf die med.-topograph. Verhältnisse sämmtlicher einzelnen Kreise derselben"* (Berlin 1837), sowie mehrere Aufsätze in der Preuss. med. Vereinszeitung und SCHMIDT's Jahrbb. der Med. etc."

Dechambre, 3. Série, V, pag. 584. — Callisen, XVI, pag. 402; XXXII, pag. 39. — Kirchhoff, Irrenärzte *1* S. 131—133 (Schulte-Marsberg). Pagel.

Ruete, Christian Georg Theodor R., geboren am 2. Mai 1810 in Scharenbeck bei Bremen, promovirte nach Vollendung seiner Studien im Jahre 1833 zu Göttingen, war alsdann Assistent bei Professor HIMLY und Docent an der Universität daselbst. Im Jahre 1841 wurde er zum ausserordentlichen, 1847 zum ordentlichen Prof. ernannt, 1852 aber als ord. Prof. der Augenheilkunde und Director der Augenheilanstalt nach Leipzig berufen, in welcher Stellung er bis zu seinem am 23. Juni 1867 an den Folgen eines Gehirnschlagflusses eingetretenen Tode verblieb. Ausserdem war er von 1853—61 Vorstand der med. Poliklinik. — R., wegen seines klaren und anziehenden Vortrages von seinen Schülern sehr geschätzt, hat seine wissenschaftliche und akademische Thätigkeit von Anfang an der Augenheilkunde, in Göttingen ausserdem noch der allgemeinen Pathologie und Ther., sowie speciell der Arzneimittellehre zugewendet. Er gehört zu den Gründern der Reform der Augenheilkunde. Von ihm rührt die Augenspiegelung im umgekehrten Bilde und die Erfindung eines neuen Ophthalmotrops her. Er brauchte zuerst das Wort *„Uebersichtigkeit"*. Diese Fächer betreffen auch seine Schriften, von denen folgende aufgeführt zu werden verdienen: *„Die Scrophelkrankheit"* (Göttingen 1838) — *„Neue Untersuchungen und Erfahrungen über das Schielen und seine Heilung"* (Ib. 1841) — *„Klinische Beiträge zur Pathologie der Augen und Ohren"* (1. [einziges] Heft, Braunschweig 1843) — *„Lehrbuch der Ophthalmologie"* (Ib. 1845, 46; 2. Aufl. 1854; holl. Utrecht 1846/47) — *„Lehrbuch d. allgem. Therapie"* (Göttingen 1852) — *„Der Augenspiegel und das Optometer"* (Ib. 1852; Amsterd. 1853) — *„Bildliche Darstellung der Krankheiten des menschl. Auges"* (Leipz. 1854—60) — *„De irideremia congenita ejusque vi in facultatem accommodationis oculorum"* (Ib. 1855) — *„Explicatio facti quod minimae paulum lucentes stellae tantum peripheria retinae cerni possint"* (Ib. 1859) — *„Das Stereoskop"* (Ib. 1860; 2. Aufl. 1867) — *„Commentatio de visu insectorum cum oculis polyëdricis"* (Ib. 1861) — *„Ueber die Einheit des Princips im Bau der Augen bei den verschiedenen Thierclassen u. s. w."* (Ib. 1861) — *„Ueber die Existenz der Seele vom naturwissenschaftlichen Standpunkte aus"* (Ib. 1863) — *„Uebersicht der in den Jahren 1862—64 in der Augenheilanstalt zu Leipzig verrichteten Lappenextractionen"* (Ib. 1867). Ausserdem sind von R. erschienen in R. WAGNER's Handwörterbuch: *„Die Anwendung der Physiologie auf die Augenheilkunde"* und in den Göttinger Studien (1845): *„Beitrag zur Physiologie des Fiebers"* und das *„Ophthalmotrop"*. Die Beschreibung eines *„neuen Ophthalmotrops"* erschien 1857.

v. Zehender, Monatsschr. f. Augenheilk. 1867, V, pag. 187—209. — Leipz. Illustr. Zeitung. 1867, 20. Juli — Hirschberg, Deutschlands Augenärzte. Leipzig 1911 S. 16—32 u. 140 (Graefe-Sämisch *14*, 2). — Rothmund, Allg. D. Biogr. *30* S. 38.

Winter.

Ruetimeyer, Ludwig R., zu Basel, geb. 26. Juni 1825 zu Biglen im Emmenthal, wurde 1850 Dr. med., 1853 Prof. e. o. für vergleich. Anat. in Bern, 1855 ord. Prof. der Zoologie und vergleich. Anat. in Basel, 1874 Dr. phil., und hat sich namentlich mit der Erforschung der vorweltlichen Fauna und umfassenden Untersuchungen über die Herkunft einiger Säugethiergruppen beschäftigt und darüber u. A. geschrieben: *„Lebende und fossile Schweine“* (Berlin 1857) — *„Fauna der Pfahlbauten in der Schweiz“* (Ib. 1861) — *„Beiträge zur Kenntniss der fossilen Pferde und zur vergleich. Odontographie der Hufthiere überhaupt“* (Ib. 1863) — *„Versuch einer natürlichen Geschichte des Rindes in seinen Beziehungen zu den Wiederkäuern im Allgemeinen“* (Ib. 1867) u. s. w., geologisch-paläontologische Schriften u. s. w. Ges. kleine Schriften, herausg. von Stehlin 1898. Er starb 28. Nov. 1895.

Alb. Teichmann, Die Univers. Basel. 1885, 4. — Meyer's Convers.-Lexikon. 3. Aufl., XVII. Jahres-Supplement 1879—80, pag. 756. — Corr.-Blatt f. Schweizer Aerzte 1895 S. 782—84. Red.

Ruette, G.-P. R., geb. in Montours (Ille-et-Vilaine) 12. Dec. 1763, studirte am Collége in Rennes und in Paris, Anfangs Philologie, später Chemie und Med., besonders am Hôtel-Dieu und am Hôp. Saint-Louis, promovirte 1802 mit dem *„Essai sur l'éléphantiasis et les maladies lépreuses“*, liess sich in Paris nieder, erhielt 1811 von der Regierung den Auftrag, eine in Auxerre unter den spanischen Gefangenen und den dortigen Bewohnern herrschende Typhusepidemie zu studiren und starb 7. Mai 1831 an Hemiplegie. Seine Schriften beziehen sich besonders auf Croup und Elephantiasis. Wir citiren: *„Observations cliniques sur une maladie épidémique qui a régné cette année à l'hospice du Nord ci-devant St. Louis“* (Paris 1800) — *„Traité sur l'asphyxie connue sous le nom de croup“* (Ib. 1811) — *„Doutes sur l'existence du croup essentiel“* (Leroux' Journ. de méd., 1812, T. XXV) — *„Observ. et rech. anatomiques sur une sorte d'éléphantiasis“* (Bullet. de la Soc. philomath., 1795, II) etc.

Dechambre, 3. Série, V, pag. 585. — Callisen, XVI, pag. 405; XXXII, pag. 41. Pgl.

Ruf, Wendelin R., geb. 1774 zu Mainz, war Dr. med. seit 1797 und Arzt daselbst und starb 20. März 1808. Er hatte übersetzt und schrieb: *„G. E. Stahl's Theorie der Heilkunde. Mit einem Vorwort von Kurt Sprengel“* (2 Bde., Halle 1802) — *„Propädeutik der Heilkunde und Heilkunst“* (Frankf. a. M. 1805), ferner verschiedene Abhandlungen in Horns Archiv (III), Hufeland's Journ. (XIII) u. s. w. Nach seinem Tode erschienen noch: *„W. Ruf's hinterlassene Abhandlungen, herausg. von G. Weber“* (Pirmasens 1809).

Scriba, II, pag. 613. G.

Ruf, Ruff s. a. Rüff (S. 914) Ryff.

Rufus aus Ephesus, einer der bedeutendsten alexandrinischen Aerzte aus der nach-christlichen Periode, wahrscheinlich zu Zeiten Trajan's lebend, ist der Verfasser zahlreicher, im Alterthum hochgeschätzter med. Schriften, von denen jedoch die meisten verloren gegangen, einige unvollständig, noch andere nur in Fragmenten bei späteren Autoren (besonders bei Oribasius) erhalten sind. Ueber seine Lebensschicksale ist nichts bekannt. Er gehörte der dogmatischen Schule an und ist wohl sicher ein Lehrer der Heilkunde gewesen. Von seinen Schriften sind zu nennen: 1. „*Περὶ ὀνομασίας τῶν κατὰ ἄνθρωπον μορίων*“ (Die Benennung der Körperteile des Menschen.) Eine Schrift für angehende Mediziner. 2. „*Ἰατρικὰ ἐρωτήματα*“ (Aerztliche Fragestellungen) über Befragung am Krankenbett. 3. „*Περὶ τῶν ἐν νεφροῖς καὶ κύστει παθῶν*“ (Die Nieren- und Blasenleiden), das wichtigste im Urtext erhaltene Werk. 4. „*Περὶ σατυριασμοῦ καὶ γονορροίας*“ (Ueber Satyriasmus und Samenfluß), ein pathologisch-therapeutisches Werk. 5. „*Περὶ τῶν κατ' ἄρθρα νοσημάτων*“ (Die Gelenkkrankheiten). Von den bei Oreibasios und Aetius genannten und ausgeschriebenen Werken sind zu nennen: 6. „*Περὶ φαρμάκων καθαρτικῶν*“ (Ueber Purgiermittel). 7. Ueber die Lebensweise. 8. Ueber den Aus-

schlag bei Kindern. 9. Gegen die Aften des Kindes. 10. Ueber die äußeren Leiden. 11. Ueber Krankheitsversetzung. 12. Ueber Melancholie. 13. Ueber Gedächtnisverlust. 14. Ueber die Gelbsucht. 15. Ueber Heilpflanzen (Galen XI, 796 Kuehn). Auch im Kontinens des Rhazes sind noch weitere Schriften erwähnt, besonders seine Hippokratesarbeiten und sein Werk für Nichtärzte. Eine Fülle neuer Titel gibt Ibn abj Usaibi'a in seinem Werk über die verschiedenen Klassen der Aerzte, im Ganzen 58, von denen nur $^2/_3$ mit sonst bezeugten zu identifizieren sind. Eine vollständige Zusammenstellung gibt Johannes Ilberg in seiner Arbeit: *„Rufus von Ephesus"* (Veröff. sächs. Akad. d. Wiss. *11* (1930) Nr. 1 S. 47 ff.) Er nennt im Ganzen 99 Werke. Aus den uns erhaltenen Werken und Abschnitten erkennen wir die Bedeutung des Rufus, besonders für die Diätetik und Pathologie. Er ist ein streng sachlicher Arzt, ohne Neigung zu Spekulationen, beherrscht staunenswert den ungeheuren Stoff der Heilkunst, überschaut die Materia Medica und hat auch die Hygiene gründlich praktisch studiert. Von den Werken des Rufus werden Nr. 1, 3 und 6 1554 erstmalig griechisch von Jacques Goupyl in Paris herausgegeben und im gleichen Jahre ins Lateinische übersetzt. Diese Uebersetzung wurde in des Henricus Stephanus „Artis Medicae Principes" aufgenommen (Paris 1567). Einen griechisch-lateinischen Nachdruck der drei Stücke besorgte William Clinch (London 1726). Wesentlich erweitert um Nummer 4 und die Kapitel in den ersten 15 Büchern des Oreibasios gab Chr. Friedr. Matthaei den Rufus zu Moskau 1806 heraus. Diese Ausgabe ist ungemein selten, da fast die ganze Auflage 1812 beim Brand Moskaus vernichtet wurde. Nr. 5 wurde erstmalig von Littré 1845 in der Revue de Philologie *1* (1845) S. 229 ff, veröffentlicht. Eine deutsche Ausgabe von Nr. 1 besorgte Robert Ritter von Toeply in *„Anatomische Werke des Rhuphos und Galenos"* (Anat. H. 1. Abtlg. *25* (1904) S. 351—401). Die große Ausgabe der Werke des Rufus durch Daremberg und E. Ruelle erfolgte 1879 zu Paris. Sie wird auf das glücklichste ergänzt durch Hans Raeders Neubearbeitung des Oreibasios im Corp. Med. Graec. VI, 1—3. Eine dem Rufus zugeschriebene Pulsschrift wird von Ilberg für unecht erklärt.

Vierordt, med.-gesch. Hilfsbuch S. 237, 412. — Charisiados, *Ἰατρικὸς μηνύτωρ, Ἀθῆναι 1* (1901) S. 179, 224; 2 (1902) S. 108, 151. Hab.

Ruggieri, Cesare R., zu Padua, geb. 1768 zu Crema, wurde Zögling des Ospedale maggiore in Mailand, studirte in Pavia, besuchte Paris, London, wurde zum Primar-Chirurgen in Crema ernannt, dann nach Venedig berufen, zum General-Delegirten des Impfwesens, zum Arzt und Chirurgen der General-Polizeidirection, zum Lehrer an der 1803 zur Ausbildung von Marine-Chirurgen errichteten Schule und zum Arzt der Departements-Sanitäts Commission der Adria ernannt. Nach dem Tode des Prof. Sografi wurde er in Padua Prof. der prakt. Chirurgie. Seine Publicationen sind: *„De capitis humeri luxatione et de colli ejusdem fractura simultanea"* (Crema 1790) — *„Illustrazioni ed annotazioni alle osservazioni sulla natura e sul trattamento della rachitide del chiar. Portal"* (Venedig 1802) — *„Dizionario enciclopedico di chirurgia, traduz. dal francese, accresciuto di aggiunte e note pratiche"* (6 voll., Padua 1805—9) — *„Storia della crocifissione di Matteo Lovat da sè stesso eseguito"* (Venedig 1806, 1814; holl. Amsterdam 1807) — *„Storia di una blennorrea prodotta da lambimento canino"* (Ib. 1809; 1814) — *„Storia ragionata di una donna avente una gran parte del corpo coperta di pelle e pelo nero"* (Ib. 1815; Padua 1822) — *„Sul modo di operare l'aneurisma popliteo. Memoria corredata di pratiche osservazioni"* (Venedig 1817) — *„Elogio di Vincenzo Malacarne"* (V. L. Brera, Giorn. di med. prat., 1817) — *„Dei doveri di chi studia e di chi esercita la medicina. Discorso inaugurale"* (Padua 1824, 4.) und verschiedene Journal-Aufsätze. Er starb 13. Febr. 1828, 60 Jahre alt.

M. G. Levi (Bd. I S. XXVI) S. 56 und Bd. III S. 765. G.

Ruggiero, s. ROGER aus Parma.

Ruhland, Marcus Philipp R., geb. zu Ulm 4. Mai 1749, studirte und promovirte in Strassburg 1775 mit der Diss. *„De procidentia funiculi umbilicalis“* und prakticirte darauf in seiner Vaterstadt bis zu seinem 1796 erfolgten Tode. Er ist Verf. einiger populär-med. Schriften, sowie folgender Abhandlungen: *„Grundlinien oder Revision der ganzen prakt. Arzneykunde“* (2 voll., Leipz. 1737) — *„Leitung für angehende prakt. Aerzte und Wundärzte“* (Ib. 1785) — *„Physik des Menschen für alle, die den Menschen kennen wollen“* (2 Thle., Ib. 1781—82). — *„Nötige Kenntnis für angehende Hebammenlehrer“* (Ulm 1780).

Weyermann, pag. 445. — Biogr. méd. VII, pag. 72. Pgl.

Ruhland, s. a. RULAND.

Ruini, Carlo R., Thierarzt und Senator in Bologna im 16. Jahrh., ist Verfasser einer Schrift, welche eine gewisse historische Wichtigkeit erlangte, weil man in ihr die ersten Spuren einer Kenntniss des Blutkreislaufs vor HARVEY zu entdecken glaubte. Immerhin enthält die Schrift, die betitelt ist: *„Anat. del cavallo, infermità et suoi rimedii etc.“* (Bologna 1598; zum Druck besorgt von GIOVANNI ROSSI, Venedig 1602; 1618; französ. von JEAN JOURDIN, Paris 1655, sowie in fast alle europäischen Sprachen übersetzt), Anschauungen über den Kreislauf, deren Bedeutung aber vielfach übertrieben worden ist.

Schrader-Hering, pag. 369. — Dechambre, 3. Série, V, pag. 589. Pgl.

Ruices de Fontecha, s. FONTECHA, Bd. II S. 563.

Ruiz de Luzuriaga, Ignacio Maria R., geb. 31. Juli 1763 in Villario in Biscaya als Sohn des Arztes José Santiago R., studirte von 1780—84 in Paris, darauf in Edinburg unter CULLEN, promovirte hier 1786, besuchte London, wo er HUNTER, SCOTT, WARREN kennen lernte und liess sich dann in Madrid nieder, wo er sich um die Organisation des Sanitätswesens, der Polizeigefängnisse, durch die Errichtung verschiedener Wohlthätigkeitsanstalten etc. verdient machte und 22. April 1822 an einem remittirenden perniciösen Fieber unter apoplektischen Erscheinungen zu Grunde ging. Er schrieb: *„Disertacion quemico-fisiologica sobre la respiracion y la sangre consideradas como origen y premer principio de la vitalidad de los animales“* (geschrieben für die Zulassung zur Mitgliedschaft der Akad. der Med. in Madrid und in den Memoiren dieser Körperschaft, I, 1790, abgedruckt) — *„Sobre el colico de Madrid“* (Ib. 1796), ferner sehr wichtige kleinere Aufsätze über Destillation von Seewasser, Hygiene der Seeleute u. a. Theile der Hygiene, über ärztl. Beistand in der Behausung des Kranken und über Reformbedürftigkeit der Hospitäler, über den präventiven Einfluss der Impfung, über Rachitis, über Wahnsinn, Gefängnissfieber, Errichtung von Lehranstalten für Med., Chir., Pharmacie, Thierheilkunde etc.

Dechambre, 3. Série, V, pag. 590. — Callisen, XII, pag. 15. — Fabra Saldevila, Elogio historico del Dr. en med. . . . . en la Acad. de med y cienc. natur. de Madrid . . . . . Madrid 1822. — A.-J.-L. Jourdan in Journ. complément. du Dict. des sc. méd XIX, 1824, pag. 206. Pgl.

Ruiz Tornero, Miguel R., tüchtiger span. Militär-Chirurg des 18ten Jahrh., Mitglied der Akad. in Sevilla, schrieb: *„Dis. quirurgica: del metodo mas seguro, pronto y eficaz de administrar las unciones mercuriales“* (Sevilla 1772) — *„Dis. quirurg. del uso de los ácidos vegetales en las úlceras cacoetes“* (Ib.) — *„Lecc. quirurg. pract.: de la inflamacion de los huesos, modo de conocerla y curarla“* (Ib. 1785) — *„Dis. de cirujia: sobre cierta especie de abscesos cancrosos, ráros en la practica“* (Ib. 1786) — *„Dis. quirurg. método quirúrgico curativo de las viruelas y modo de socorrer los accidentes que les sobre-*

vienen" (Ib. 1787) — „*Dis. quirurg.: indagaciones sobre las enfermedades contagiosas de cirujia, determinando si las úlceras cancrosas lo son*" (Ib. 1788) — „*Dis. quirurg.: del labio leporino y su curacion*" (Ib. 1789) — „*Dis. quirurg.: de los medios de prevenir la gangrena y convulsion en las grandes fracturas sin necesidad de amputar los miembros*" (Ib. 1791).

Morejon, VII, pag. 327—329. Pgl.

Ruland, Martin R., geb. 1532 zu Freising, lehrte zuerst Arzneiwissenschaft an dem Gymnasium zu Lauingen und wurde später kaiserlicher und des Pfalzgrafen Philipp Ludwig Leibarzt. Er starb im 70. Lebensjahre 3. Febr. 1602. Er schrieb: „*Hydriatice, seu aquarum medicarum sectiones quatuor*" (Dillingen 1658) — „*Medicina practica recens et nova continens omnes totius humani corporis morbos, per alphabeticum ordinem collectos . . .*" (Straßburg 1567, Hannover 1610) — „*Appendix de dosibus, justa quantitate ac proportione medicamentorum compositorum omnium quae hodie officinis parata extant*" (Straßburg 1567; Hannover 1610) — „*De phlebotomia: morbisque per eam curandis libellus*" (Straßburg 1567) — „*De scarificatione ac ventosatione morbisque per eam curandis libellus*" (ebenda 1567) — „*Drey Bücher, von Wasserbädern, Aderlassen und Schrepffen*" (Basel 1579) — „*Curationum empiricarum et historicarum in certis locis et notis personis optime expertarum et rite probatarum centuria prima*" (ebenda 1581). — Die zweite Centurie desselben Werks erschien ebenda 1580, die vierte, fünfte, sechste 1593, die siebente, achte, neunte 1595, die Gesamtausgabe der zehn Centurien ebenda 1628. 3 Centurien wurden 1593, 1595 und 1660 zu Amsterdam holl. herausgegeben. — „*Problemata de ortu animae*" (Basel 1593) — „*Lexicon Alchemiae sive Dictionarium alchemisticum cum obscuriorum verborum et rerum hermeticarum tum Theophrast-Paracelsicarum phrasium planam explicationem continens*" (Frankfurt 1612) — „*Thesaurus Rulandinus, hoc est . . . curationes empiricae . . . accesserunt alii tractatus tres I. de Phlebotomia. II. De Scarificatione et Ventosatione. III. Oratio de ortu animae*" (Studio et opera Joh. Scretae et Georgii Spörlini. 3. Auflage Budissae 1680). Einer der tüchtigsten Anhänger des Paracelsus und ein ausgezeichneter Hellenist, hat er auch eine „Grammatica minor graeca" herausgegeben.

Allg. D. Biogr. *29* S. 634. Hab.

Martin Ruland, des Vorigen Sohn, geb. zu Lauingen 1569 am Martinstag, erhielt schon im 18. Jahre zu Basel 1587 die med. Doctorwürde. Er wurde 1594 in Regensburg Physicus und 1607 Leibarzt des Kaisers Rudolph und starb, erst 41 Jahre alt, 23. April 1611 zu Prag am ungarischen Fieber, das er vom J. 1594 an zu Regensburg und in der Umgegend vielfach beobachtet und ausführlich beschrieben hat in der 1600 zu Frankfurt erschienenen Monographie: „*De perniciosae luis ungaricae tecmarsi et curatione tractatus*". Unter dem Titel: „*De morbo ungarico recte cognoscendo et feliciter curando*" erschien dann in Leipzig 1610 eine wesentlich erweiterte Auflage dieser Schrift. Er identificiert diese Krankheit mit dem Petechialtyphus der Italiener und Franzosen und erklärt sie als contagiös. Ausserdem veröffentlichte er: „*Problematum physico-medicorum. libri II*" (Frankf. 1608) — „*Alexicacum chymiatricum contra Joan. Oberndorferum*" (Ib. 1611). Nach seinem Tode erschienen: „*Secreta spagirica*" (Jena 1616).

Joecher, III, pag. 2306 u. 2307. — Kobolt, pag. 510 u. 511. Seitz.

Johann David Ruland, Bruder des Vorigen, geb. 1585 zu Lauingen, promovierte in Wittenberg, war dann städtischer Physikus in Preßburg Anfang des 17. Jhdts. und starb im November 1648. Er schrieb: „*Pharmacopoea nova, in qua reposita sunt stercora et urinae*" (Leutschowiae 1644 und Nürnberg 1644, 12).

Med. Welt *1* (1927) Nr. 29 S. XI. Pfeilsticker.

Ruland, Thomas August R., zu Würzburg, geb. 7. Jan. 1776 zu Gamburg an der Tauber, studirte in Würzburg, promovirte daselbst im J. 1800 mit der Diss. *„De viribus animi in corpus humanum“*, zeichnete sich als Arzt bei der Blokade von Würzburg aus, war, noch unter der bischöflichen Regierung, der erste Privatdocent, der je daselbst gelehrt hat, und wurde, nachdem 1802 Würzburg an Bayern gekommen war, 1803 zum Prof. e. o. in der med. Facultät ernannt, 1809 aber zum Prof. ord. Seine Hauptfächer waren Medicina forensis und Medicinal-Polizei und schrieb er: *„Ueber Volksaufklärung in der Medicin“* (Würzburger Anzeiger, 1801) — *„Med.-psycholog. Betrachtungen über die Begriffe von Gemüthskrankheiten und den Einfluss des Gemüths auf den menschl. Körper“* (Würzburg 1801; 1803) — *„Von dem Einfluss der Staats-Arzneikunde auf die Staatsverwaltung; nebst einem Entwurfe der Staats-Arzneikunde“* (Rudolstadt 1806); auch übersetzte er Franc. Casp. Hesselbach ins Lateinische: „Disquisitiones anat.-patholog. de ortu et progressu herniarum inguinalium et cruralium, etc.“ (Ib. 1816, c. 17 tabb.). Nicht nur seiner Wissenschaft, sondern auch der Philosophie und klass. Literatur sich widmend, erhielt er von der philos. Facultät 1817 die philos. Doctorwürde honoris causa, 1833 den Hofraths-Titel und wurde 1837, nach 34jähr. Lehrthätigkeit, in den Ruhestand, mit dem Titel als Geh. Hofrath, versetzt. Er hatte in den letzten Jahren (1831—35) noch eine Reihe lateinischer Programme verfasst, darunter: *„Progr. de paradoxo Hippocratis, medicamentum nullum interdum esse optimum“* (1832, 4.) — *„Progr. de systemate Paracelsi medico“* (1833, 4.) — *„Progr. de morbis psychicis in genere“* (1833, 4.; Contin. 1, 2. 1834, 4.) u. s. w. Seit 1840 erblindet, war er dennoch bis zu seinem Tode, 19. Dec. 1846, geistig regsam und mit philos. Problemen beschäftigt.

Neuer Nekrolog der Deutschen. Jahrg. 24, 1846, II, pag. 846. — Callisen, XVII, pag. 412; XXXII, pag. 44. — Leitschuh, Allg. D. Biogr. 29 S. 635. G.

Ruland, s. a. Ruhland.

Ruleau, Jean R., tüchtiger Wundarzt und Geburtshelfer in Saintonge zu Ende des 17. und Anfang des 18. Jahrh., war Anhänger von Mauriceau, dabei aber, zum Unterschied von diesem, ein Vertheidiger des Kaiserschnitts, einer Operation, die er selbst mit Glück vollzogen hatte. Er schrieb darüber: *„Traité de l'opération césarienne et des accouchements difficiles et laborieux avec des remèdes contre les maladies qui surviennent aux femmes“* (Paris 1704).

Dict. hist. IV, pag. 37. Pgl.

Rulland, s. Ruland.

Rullier, P. R., zu Ende des 18. Jahrh. wahrscheinlich im Dép. de la Charente geb., studirte und promovirte 1808 in Paris mit der These: *„Recherches, observations et propositions sur quelques sujets de méd. et de chir.“*, wurde 1814 im Concurs Chef des travaux anatomiques, 1824 Agrégé der med. Facultät, Arzt am Bicêtre und einige Jahre später an der Charité und starb 22. Mai 1837. Er war einer der ersten Mitarbeiter an der „Bibliothèque médicale“, lieferte zahlreiche Artikel für das „Dict. des sc. méd.“ und verfasste ausserdem u. A. noch folgende Schriften: *„Essai sur l'empyème“* (Paris 1815) — *„Essai sur le goître“* (Ib. 1817) — *„Essai . . . sur l'absorption“* (Ib. 1818) — *„Obs. sur un accroissement extraordinaire des os plats“* (Bullet. de la Fac. de méd., 1809) — *„Obs. sur une sorte de carcinome du coeur“* (Ib. 1813) — *„Obs. sur la non-continuité des membranes ou tuniques internes de l'oesophage et de l'estomac“* (Ib. 1814) — *„Des quatres âges de l' homme“* (Brüssel 1828).

Dict. hist. IV, pag. 37. — Dechambre, 3. Série, V, pag. 592. — Callisen, XVI, pag. 414; XXXII, pag. 44. Pagel.

Rumbaum, Gustav R., lebte im 16. Jahrh. und wird von Goelicke in seiner Geschichte der Anatomie erwähnt. Geb. entweder in Breslau oder in

Jauer (Schlesien) schrieb er: *„Exercitationes quaedam de corporis humani partibus, quibus generatio, substantia, usus, sanitas, morbus et curatio illarum exponitur“* (Basel 1586).

Dechambre, 3. Série, V, pag. 593. Pgl.

Rummel (Rhumel), mehrere Nürnberger Aerzte. — Johann Konrad R., der Aeltere, geb. 13. Febr. 1574 zu Nördlingen, studirte von 1587 an in Strassburg, Jena, Tübingen, wo er 1593 Doctor wurde, prakticirte in Nördlingen, bis er 1595 Pfälzischer Physicus zu Neumarkt wurde. Als Protestant musste er 1628 diesen Ort verlassen, ging nach Nürnberg und starb daselbst im Febr. 1680. Er hat vorzugsweise poëtische Schriften hinterlassen; von medic. heben wir hervor: *„Arthritis errans“* (Nürnb. 1596, 4.) — *„Beschreibung des neu erbauten Minerischen Bades der Stadt Neumarkt“* (Amberg 1598, 4.) — *„Regiment bei denen sterbenden Leufften in dem Bauchfluss der Stadt Newenmarkt“* (Nürnb., 4.) — *„Loimographia“* (Amberg 1605).

Johann Konrad Rummel, der Jüngere, des Vorigen Sohn, geb. 30. Aug. 1597 zu Neumarkt, studirte in Heidelberg und Strassburg, bereiste darauf Frankreich, Grossbritannien und Holland, assistirte dann seinem Vater, war 1621 während des böhmischen Krieges Feldmedicus bei dem Grafen von Mansfeld, ging 1622 wieder in Felddienste, begann aber bald darauf in Nürnberg zu prakticiren, wurde 1630 in Altdorf Doctor, 1634 Spitalarzt, 1635 Aufseher über die Apotheken und starb 1. Sept. 1661. Auch von ihm liegen poëtische Schriften vor; an medicinischen: *„Historia morbi, qui ex castris ad rastra, a rastris ad rostra, ab his ad aras et focos in Palat. super. Bavar. se penetravit a. 1621, et permansit 1622 et 1623“* (Nürnb. 1625) — *„Prophylace medico-practica luis epidemicae ἐγκεφαλονόσου . . .; una cum apotrope, i. e. centuria curationum medicarum feliciter factorum in Novotoro semptemviralis Palatinatus“* (Ib. 1624) — *„Partus humanus, s. diss. perbrevis de humani partus natura, temporibus et causis“* (Ib. 1624).

Johann Pharamund Rummel, Bruder des Vorigen, nannte sich „Mathematicus et chymiater Neagorensis“ und war ein grosser Verehrer des Paracelsus. Ueber sein Leben ist nichts Näheres bekannt; er wurde Leibmedicus bei einem Fürsten von Anhalt und schrieb, ausser anderen, geometrischen und alchymistischen Schriften: *„Cura podagrica magica“* (Nürnb. 1630) — *„Opuscula chymico-medica s. gynaecopharmaceutica, herniarum cura magnetica, cura podagrica magica, etc.“* (Tübing., Nürnb. 1630) — *„Magni libri naturae et artis tractatus VI de phalaia microcosmi, samt einer vorhergehenden ganz neuen Heb-Ammen-Kunst“* (Ib. 1632) — *„Prophylace medico-practica luis epidemicae ἐγκεφαλονόσου, d. i. Unterricht von dreien Epidemischen gifftigen Seuchen, Pest, Hauptkrankheit und rothen Ruhr“* (Frankf. 1635) — *„Dispensatorium chymicum“* (Nürnb. 1637) — *„Medicina spagyrica oder Spagyrische Arzney-Kunst“* (Frankf. 1648) — *„Thermarum et acidularum descriptio, absonderlich der Griessbacher, Peterstaller u. s. w.“* — *„Des Wildbaades inNürnberg Beschreibung, samt einer Weissagung von dem Castayner Bad“* (4.) u. s. w.

Will-Nopitsch, III, pag. 429 ff.; VII, pag. 336 ff. G.

Rummel, Friedrich Jakob R., geb. zu Lauchstädt 26. 4. 1793, studierte und promovierte in Göttingen mit der Diss. *„De corneitide“*, machte dann die Freiheitskriege als Kompagniechirurg mit und ließ sich 1818 in Merseburg nieder, wo er in aufopfernder Weise während der Cholera-Epidemie von 1831 Dienste leistete, für die er von der Stadt ein besonderes Anerkennungsschreiben nebst einem Geschenk erhielt. 1826 wurde er aus einem bisherigen Gegner zu einem Anhänger der Homöopathie und schrieb: *„Bemerkungen über das Hahnemannsche System“* in Hufelands Journal. Er verkehrte im Hause Hahnemanns in Köthen, gab die „Allg. homöopath. Zeitung“ von 1832—1854 mit heraus und starb 10. Okt. 1854. 1834

gründete er mit MUEHLENBEIN den „Norddeutschen Provinzialverein für Homöopathie". Sonst schrieb er noch: *„Heilung der Cholera"* (Merseburg 1831) — *„Der Fluxus coeliacus oder die Milchruhr, theoretisch und praktisch betrachtet"* (HUFELAND'S Journ. der Heilk., LX, 1825) — *„Gänzliche Verwachsung des Muttermundes bei einer Kreissenden"* (SIEBOLD'S Journ. f. Geburtsh., VI, 1826) — *„Schnelle Hilfe der grauen Quecksilbersalbe bei zwei Abnormitäten des Muttermundes während der Niederkunft"* (Ib.).

Dechambre, 3. Série, V, pag. 605. — Callisen, XVI, pag. 419; XXXII, pag. 45. Pgl. Red.

Rumpelt, Karl August Ferdinand R., geb. zu Pirna 22. Nov. 1768, studirte und promovirte 1793 in Leipzig mit der Diss. *„Pathologia epilepsiae"*, liess sich darauf in Dresden nieder, wo er bis zu seinem 11. Mai 1850 erfolgten Lebensende prakticirte. Er schrieb: *„Die Heilwissenschaft aus dem Gesichtspunkte ihrer Zuverlässigkeit betrachtet"* (Dresden 1829) — *„Der Arzt als Zeuge"* (HENKE'S Zeitschr. f. Staatsarzneik., XV, 1828) — *„Ueber die Befugniss und die Verpflichtung des Arztes, Zeugnisse zu Gunsten seines Pflegebefohlenen auszustellen"* (Ib. XVIII, 1829) — *„Geschichte eines gleichzeitigen Doppelfieber-Ausschlags etc."* (Heidelb. klin. Annalen, V, 1829) — *„Ueber den Ursprung der sog. freiwilligen Knochenbrüche"* (Berlin 1834) — *„Ueber die Beziehung des kleinen Gehirns zu den Genitalien"* (Leipz. 1840) — *„Das Blei und seine Wirkungen in dem thierischen Körper, ein Beitrag zu dessen Charakteristik für Aerzte, Chemiker und Techniker"* (Dresden u. Leipz. 1845).

Neuer Nekrolog der Deutschen. Jahrg. 28, 1850, I, pag. 327—29. — Dechambre, 3. Série, V, pag. 606. Pgl.

Rung, Johan Daniel R., geb. in Stockholm 1763, studirte zuerst in Stockholm und Upsala und darauf Chirurgie unter DESAULT in Paris, wurde 1787 zum Leibchirurgen ernannt und promovirte im selben Jahre in Upsala zum Dr. med. Nachdem er Gustav III. während des Feldzuges in Finnland begleitet, wurde er 1790 zum ersten Leibarzt ernannt, wurde 1804 pensionirt und starb in Stockholm 1806. Unter seinen Schriften sind zu merken: *„Casus herniae incarceratae et disuriae"* (Upsala 1788) — *„Om sjukskötseln på l'Hôtel-Dieu"* (Arzt und Naturforscher, VI) — *„Observation öfver en fractura claviculae obliqua"* (Ib. VI) — *„Berättelser om några aneurysmer"* (Ib. VII).

Sacklén, I, pag. 58. Hedenius.

Runge, Karl Friedrich Ferdinand R., zu Nassau a. d. Lahn, geb. zu Oldendorf in Westfalen 18. Mai 1835, studirte von 1853 an in Heidelberg, Würzburg, Halle, wo er 1855 promovirt, und später wahrscheinlich in Berlin, wo er als Arzt 1858 approbirt wurde. Er prakticirte dann zunächst während der Cholera-Epidemie in Elberfeld, liess sich später in Lübbecke nieder, kam von dort 1867 als Leiter der Wasserheilanstalt nach Nassau a. d. Lahn, war zugleich mehrere Jahre lang Arzt des dortigen Hosp., machte die Feldzüge von 1866 und 1871/71 mit, war von 1872 ab einige Jahre lang Kreiswundarzt des Unter-Lahnkreises, wurde 1875 Sanitätsrath und starb 12. Jan. 1882. Die literar. Arbeiten dieses als tüchtigen Hydro- und Elektrotherapeuten bekannten Arztes waren u. A.: *„Der Rheumatismus der Muskeln und Gelenke"* (Wiesbaden 1868) — *„Nassau a. d. Lahn. Beobb. auf dem Gebiete der Kaltwassercuren und der sogenannten Naturheilmethoden"* (Ib. 1869) — *„Versuche über den Elektrotonus am Lebenden"* (Archiv für klin. Med., VII, 1870) — *„Der Wasserglasverband"* (Berliner klin. Wochenschrift, 1870) — *„Zur Genese und Behandl. des Schreibekrampfes"* (Ib. 1873) — *„Beobb. auf dem Gebiete der Wassercuren und anderer physikal. Heilmethoden"* (Wiesbaden 1872) — *„Das Verhalten bei Bade- und Kaltwassercuren"* (Ib. 2. Aufl. 1874; 3. Aufl. 1877; 4. Aufl. 1881) — *„Ueber die Bedeutung der Wassercuren in chron. Krankhh."* (Deutsches Archiv für klin Med., 1873) —

„Ueber Kopfdruck“ (Archiv für Psych. u. Nervenkrankhh., 1871) — *„Die Wassercur. Allgemeinverständl. Darstell. des Wesens, Aufgaben derselben u. s. w.“* (Leipz. 1879). G.

Ruoff, s. Rueff. (S. 914).

Rupescissa, de, s. Roquetaillade, de la.

Ruppius, Johann Karl R., zu Freiburg im Breisgau, geb. 8. Oct. 1786 zu Altenburg in Sachsen, kam zu einem Chirurgen daselbst in die Lehre, studirte dann von 1804 an in Berlin, von 1809 an in Jena, wo er 1811 Dr. med. wurde, ging darauf mit einem Stipendium seines Landesfürsten zu weiterer Ausbildung nach Wien und liess sich 1812 in Altenburg nieder, wo er als Arzt und Chirurg bei den neu etablirten Militär-Lazarethen angestellt wurde. 1814 folgte er einem Rufe nach Hildburghausen als Leibchirurg des Herzogs mit dem Titel eines herzogl. Rathes, wurde Assessor des Med.-Collegiums, Landesregiments- und Landchirurg des Amtes Hildburghausen und in demselben Jahre noch Leibarzt. 1815 war er für die Dauer des Krieges königl. preuss. Stabsarzt bei den am Rhein errichteten Lazarethen. Nach dem Frieden liess er sich in Gotha nieder, wurde zum herzogl. Hofrath und Lehrer der Anat. und Director der dortigen anat.-chir. Lehranstalt ernannt. Er machte in der Zeit von 1825—30 grössere wissenschaftl. Reisen in's Ausland, begab sich wieder nach Altenburg, wo er bis 1832 blieb. Er hatte bis dahin geschrieben: *„Anweisung, sich gegen Ansteckung herrschender Nervenfieber zu wahren, u. s w.“* (Altenb. u. Leipz. 1812; anonym) — *„Medic. Handbibliothek, enthaltend deutsche Uebersetzungen aller in latein. Sprache abgefassten Schriften der ausgezeichnetsten Aerzte des 16. und 17. Jahrh.“* (4 Thle., Gotha 1828, 29) und übersetzte: M. W. Andrews', „Ueber die Anwendung des Höllensteins gegen Stricturen in der Harn- und Speiseröhre“ (Leipzig 1832). Ausserdem eine Reihe von Aufsätzen in Pierer's Allgem. med. Annalen (von 1812 an), Rust's Magaz. (1821), in Jahn u. Hohnbaum's med. Conversationsblatt, Pharm. Centralblatt, v. Ammon's Monatsschr. u. s. w. 1832 habilitirte er sich in Freiburg als Privatdocent mit der Diss. *„De corporibus cartilagineis in articulis“* (Freib. 1833) und lehrte Semiotik, Diätetik, Geburtshilfe, Medicinalpolizei u. s. w. Er starb zu Dresden im Nov. 1866.

Jaeger, pag. 134. — Callisen, XVI, pag. 429; XXXII, pag. 49. G.

Rupprecht, Bernhard R., zu Hettstedt im Mansfelder Gebirgskreise, geb. 17. Dec. 1815 zu Alsleben a. Saale, studirte in Berlin (1835—40), wurde daselbst 1839 promovirt, war seit 1840 prakt. Arzt in Hettstedt, seit 1841 Bergarzt daselbst, seit 1866 Kreisphysicus des Mansfelder Gebirgskreises, seit 1870 Chefarzt des gewerkschaftl. Krankenhauses, seit 1872 gewerkschaftl. Oberarzt und auch Sanitätsrath. 1877 musste er die Praxis wegen apoplect. Lähmung niederlegen und 1886 auch auf das Physicat verzichten. Er schrieb: *„Die Trichinenkrankheit im Spiegel der Hettstedter Endemie von 1863“* (Hettstedt 1864); die Trichinose wurde von ihm zum ersten Male noch während der Dauer der Krankheit als solche mikroskopisch nachgewiesen und war vorstehende Schrift die erste eingehende Monographie über Trichinenkrankheit (156 Erkrankungen, 27 Todesfälle) — *„Der Trichinensucher oder was der Fleischbeschauer wissen, thun und lassen muss, um eine zuverlässige mikroskop. Fleischuntersuchung zu machen“* (Ib. 1887); ausserdem viele med., hygien. gerichtsärztl. und veterinäre Artikel in verschied. Zeitschriften. Red.

Ruppricht, Siegfried Benjamin Franz R., zu Breslau, geb. daselbst 13. Nov. 1778, als Sohn eines Arztes, studirte von 1797 auch dort, von 1799 bis 1802 in Prag und Wien, wurde 1803 in Frankfurt a. O. Doctor mit der Diss.: *„De uteri gravidi notis cum incertis, tum maxime in foro dubiis“*, prakticirte dann in Breslau, ging 1807 nach Glatz und wurde daselbst zum Director sämmt-

licher Hospitäler der noch uneroberten Festungen Schlesiens ernannt. Nach dem Frieden begab er sich nach Wien und 1808 nach Russland, war Leibarzt von Alex. von Marischkin, verliess Russland bei Ausbruch des Krieges gegen Frankreich, ging nach Wien, übernahm 1812 in Warschau die Direction mehrerer französ. Hospitäler, wurde darauf zum russ. Hofrath ernannt, machte in der Suite des russ. Generals Winzingerode die Schlachten von 1813, 14 mit, ging über Paris, London, Bremen nach Russland zurück, übernahm in Polen mehrere Hospitäler, verliess den russ. Dienst, erhielt 1818 das Physicat des Militscher Kreises zu Trachenberg in Schlesien, das er 1822 aufgab, um als prakt. Arzt in Breslau zu wirken, war jedoch in Folge von Rheumatismus, Verkrümmung der Füsse und einer 1838 durch Sturz von einer Treppe stattgehabten Erschütterung des Rückenmarks genöthigt, der prakt. Thätigkeit zu entsagen und sich einer schriftstellerischen zu widmen, die grösstentheils eine populär-med. war. Wir führen davon an: *„Anweisung für das weibliche Geschlecht, zur Pflege der Schönheit u. s. w.“* (Bresl. 1839) — *„Von der Natur und Gesundheitspflege des Weibes u. s. w.“* (Ib. 1840) — *„Ehrenrettung des Vincenz Priesnitz und seines Heilverfahrens u. s. w.“* (Ib. 1840) — *„Der Arzt als Hausfreund, u. s. w.“* (Glogau 1840); auch gab er heraus: *„Der ärztl. Rathgeber“* (Jahrg. 1—3, 1837—40) und *„Neuer ärztl. Rathgeber“* (1840) u. s. w.

Nowack, 5. Heft, pag. 146. — Callisen, XXXII, pag. 49. G.

Ruschenberger, William Samuel Waithman R., in Philadelphia, geb. in Cumberland co., N. J., 4. Sept. 1807, studirte in Philadelphia und New-York; an ersterer Universität promovirte er 1830, trat dann bei der Marine ein, wo er, mit der Charge eines Surgeon's Mate beginnend, in regelmässigem Avancement diente, von 1835—37 eine Reise um die Welt machte, 1843—47 am Marine-Hospital in Brooklyn stationirt war und 1869 mit dem Titel eines Medical Director seinen Abschied nahm, worauf er sich in Philadelphia zur Ruhe setzte. Er schrieb: *„Three years in the Pacific“* (Philad. 1834; Lond. 1835) — *„A voyage round the world“* (Philad. 1838) — *„Elements of natural history“* (Ib. 1850, 2 voll.) — *„Lexicon of terms used in natural history“* (1850) — *„A notice of the origin, progress and present condition of the academy of natural sciences of Philadelphia“* (1852, 1860) — *„Notes and commentaries during a voyage to Brazil and China in 1848“* (Richmond 1854) — *„An Account of the institution and progress of the College of Physicians of Philadelphia during 100 years from January 1787“* (Philadelphia 1887) u. A. m. Er starb 24. März 1895.

Atkinson, pag. 74. — Index cat. **14** S. 806—7. — Kelly a. Burrage S. 1066. Pgl.

Rusconi, Mauro R., zu Pavia, geb. daselbst 18. Nov. 1776, trat in den Neunziger-Jahren in die Armee der Cisalpinischen Republik, avancirte bis zum Artillerie-Hauptmann, verliess aber 1799, nach Uebergabe der Festung Mantua an die Oesterreicher, den Dienst, ging nach Paris zu naturwissensch. Studien, kehrte nach Italien zurück, erlangte 1806 den Doctorgrad der Med., wurde 1807 in Pavia Repetent der Mat. medica, 1811 der Physiol. und vergleich. Anat. und blieb in dieser Stellung bis 1817, bis zur Aufhebung dieses Unterrichtes in Folge der neuen Organisation der Studien. Er hatte bereits geschrieben: *„Sul nuovo metodo di curare le ulceri chroniche delle gambe di Tommaso Baynton. Traduzione dall'inglese“* (Pavia 1808), an welche sich später anschloss: *„Lettera di un chirurgo al Dr. M. Rusconi, e riposta di quest' ultimo al chirurgo, in cui si sciolgono alcuni dubbi intorno al metodo . . . . ., e si dimostra contro l'opinione del Dr. Volpi, che il detto metodo è da preferirsi a quello di Underwood“* (Ib. 1817; 1823) — *„Della scoperta del vaccino politicamente considerata“* (Ib. 1816). Von dem genannten Zeitpunkt ab lebte er als Privatgelehrter seinen Studien und Forschungen, ohne ferner ein seinen Kenntnissen und Fähigkeiten entsprechendes Amt zu erlangen. Seine Arbeiten waren von da ab

lediglich der vergleich. Anat. und Entwicklungsgeschichte, namentlich der Fische, Frösche, Salamander und anderen Reptilien, gewidmet; sein Hauptwerk war eine Monographie über den Proteus anguineus (1819, 4., c. 4 tav.). Er zeichnete und gravirte alle seine Tafeln selbst, was ihren wissenschaftl. Werth nicht wenig erhöht. 1831 hatte er vom Institut de France für eine seiner Arbeiten eine goldene Medaille erhalten; der Wiener Akad. der Wissensch. gehörte er seit ihrer Gründung (1848) an; mit allen seinen Fachcollegen des In- und Auslandes stand er in wissenschaftl. Verkehr. Nach den Ereignissen des J. 1848 verliess er Pavia, wo er bis dahin gelebt, und liess sich zu Tremezzina am Comer See nieder, wo er 27. März 1849 starb.

v. Wurzbach, XXVII, pag. 275. — Callisen, XVI, pag. 431; XXXII, pag. 51. — G. Cattaneo, La vita e le opere di Mauro Rusconi. Monitore zoolog. ital. Firenze 36 (1925) S. 1—5 (Tafel).

G.

Rush, Benjamin R., als der Sohn eines Quäkers 24. Dec. 1745 zu Byberry bei Philadelphia geboren, kam 1760 zu Dr. John Redman, einem der besten Aerzte in Philadelphia in die Lehre und übersetzte damals schon die Aphorismen des Hippokrates ins Englische; in seinem Tagebuch aus jener Zeit ist uns der einzige Bericht über die Gelbfieberepidemie von 1762 erhalten. 1766 begann er seine med. Studien in Edinburg, promov. dort 1768 mit der Diss.: *„De concoctione ciborum in ventriculo“*, liess sich 1769 in Philadelphia als Arzt nieder, wurde dort Prof. der Chem. am College, 1789 auch der Med. daselbst, sowie an der seit 1791 damit vereinigten Universität von Pennsylvanien und starb 19. April 1813. R. war einer der angesehensten amerik. Aerzte und ist auch in polit. Beziehung als Freund Franklin's und als einer der ersten Unterzeichner der amerik. Unabhängigkeits-Erklärung bekannt. In der Geschichte der Med. verdient R. Erwähnung als Derjenige, der 1793 das Brown'sche Heilverfahren in Amerika einführte. Veranlasst wurde er dazu durch die günstigen Resultate, die er damit gelegentlich einer Gelbfieber-Epidemie erzielt hatte. 1797 wurde von seinen Anhängern die *„Academy of Medicine“* für ihn und seine Lehre gegründet, 1783 wurde er Arzt am Pennsylvania-Krankenhaus, an dem er bis zu seinem Tode wirkte. Hier erwarb er sich auch als Psychiater durch die humane Behandlung des Geisteskranken große Verdienste. Auch militärisch und politisch betätigte er sich, wurde 1777 vom Kongreß zum Generalchirurgen der Sanitätsverwaltung der Continentalarmee ernannt. Als Ergebnis seiner Erfahrungen aus dieser Zeit schrieb er: *„Directions for preserving the Health of Soldiers“*. 1779 wurde er Schatzmeister der Münze der U.S.A. bis zu seinem Tode. 1786 war er einer der bedeutendsten unter den Gründern der ersten Apotheke in Pennsylvanien und unterstützte die Gründung des Franklin und Marshall Coll. zu Lancaster, P.A., und die des Dickinson Coll. zu Carlisle, P.A. Sein besonderes Streben galt der Befreiung der Neger aus der Sklaverei und der Abschaffung der Todesstrafe. Auch kämpfte er gegen den übermäßigen Genuß von Tabak und Alkohol. Er gab fast alle berühmten englischen medizinischen Schriftsteller, einschließlich Sydenham, in ausgezeichneten Ausgaben heraus. Seine Schriften sind zahlreich und die wichtigsten folgende: *„Inquiry into the origin of the late epidemic fever in Philadelphia“* (Philad. 1793) — *„An account of the bilious remittent yellow fever as it appeared in the city of Philadelphia in the year 1793“* (Ib. 1794, 1796; dtsch. Tübingen 1796) — *„Observations upon the origin of the malignant bilious or yellow fever in Philad. and upon the means of preventing it“* (Ib. 1799) — *„A second address . . . containing additional proofs to the domestic origin of malignant bilious or yellow fever etc.“* (Ib. 1799) — *„Six introductory lectures to courses of lectures on the theory and practice of medicine“* (Ib. 1802) — *„Medical Inquiries and Observations“* (Ib. Bd. 1, 1789, 1794; London 1789; dtsch. Leipzig 1792; Bd. 2, Philadelphia 1792; dtsch. Nürnberg 1797; Bd. 3—5, Philadelphia 1794—1798; 2. Ausg. 4 Bde., Ib. 1805; 4. Ausg. 1815; 5. Ausg. 1819) —

„*Medical Inquiries and Observations upon the Diseases of the Mind*“ (Ib. 1812, 1818, 1827; 2. Aufl. dtsch. von G. Koenig Leipzig 1825) — „*An Inquiry into the Effect of Spirituous Liquors upon the Human Body, and their Influence upon the Happiness of Society*“ (Ebenda 1786; Boston 1790; 6. Aufl. New-York 1811; 7. Aufl. Boston 1812; New-York 1813; 8. Aufl. Boston 1823).

Thacher, II, pag. 29. — Gross, pag. 17. — Biogr. méd. VII, pag. 74. — Dict. hist. IV, pag. 38. — Th. W. Harvey, B. R. Philadelphia 1912. — H. G. Good, Berne, Ind., 1918. — Recollections by J. C. Lettsom. London 1915. — Reminiscences by T. D. Mitchell. Transsylvania J. med. Lexington, Ky., *12* (1839) S. 92—116. — S. D. Gross, Lives etc. Philadelphia 1861 S. 17—85 (S. Jackson). — Asclepiade 1885, 2 S. 38—57 (Sir B. W. Richardson). — J. Americ. Med. Assoc. Chicago *13* (1889) S. 330—335 (H. R. Storer). — Med. Leg. J. New-York *4* (1887/88) S. 238—273 (C. K. Mills). — The Doctrine of Diseases as expounded by B. R. Med. J. and Record *126* (1927) S. 572 u. 609. — William S. Middleton, The Yellow Fever Epidemic of 1793 in Philadelphia. Ann. med. History *10* (1928) S. 434—450. — Joseph McFarland, The Epidemic of Yellow Fevers in Philadelphia in 1793 and its Influence upon Dr. B. R. Med. Life *36* (1929) S. 449—496. — James Hendric Lloyd, B. R. and his Critics. Ann. med. History n. s. *2* (1930) S. 470 bis 475. — Index catal. 1. s. *12* S. 398; 2. s. *14* S. 807; 3. s. *9* S. 336 (viele Nachweise). Hab.

Russ, John Denison R., geb. zu Chebacco (jetzt Essex), Mass., 1. Sept. 1801, studirte seit 1823 in Boston, New Haven, Paris, London, Edinburg und Dublin, liess sich 1826 in New York nieder, betheiligte sich von 1827 bis 1830 als Arzt an der polit. Bewegung in Griechenland, leitete 15 Monate lang auf der Insel Paros ein Verwundetenlazarett, kehrte im Jahre 1830 nach New York zurück, widmete sich hier seitdem besonders dem Blindenunterrichte, wurde 1832 Oberaufseher des New Yorker Blinden-Instituts und erwarb sich durch Förderung aller das Blinden-Unterrichtswesen betr. Interessen bedeutende Verdienste. 1858 gab er seine Aemter auf und zog sich nach Brooklyn zurück. Er starb am 1. März 1881 in Pompton, bei Paterson, New-Jersey.

New Americ. Cyclop. XIV, pag. 215. — Kelly & Burrage S. 1070. Pgl.

Russe, Pieter R., holländ. Arzt des 17. Jahrh., geb. in Middelburg und daselbst nach erfolgter Promotion eine Zeit lang praktizirend, ging später nach Hulst, einem Städtchen in Flandern, wo er zum Bürgermeister (Schöffen) gewählt wurde. Er schrieb: „*Le trésor de la longue vie ou description curieuse de tout ce qui peut être utile et dangereux en fait d'aliment et de boisson avec des observations sur l'abus du thé et du café*“ (Middelburg ohne Jahreszahl), eine Art von Nahrungsmittelhygiene. Der 1. Theil ist eine Wiedergabe des 1642 erschienenen „Trésor de santé“ von Beverwyk; im 2. Theile wird die Chocolade auf Kosten des Thees und des Kaffees gelobt.

Dechambre, 3. Série, V, pag. 721. Pgl.

Russell, Alexander R., geb. in Edinburg 1715, war Dr. med. und von 1740—53 Arzt der engl. Factorei in Aleppo und liess sich darauf in London nieder, wo er 1759 am St. Thomas' Hosp. angestellt wurde und 28. Nov. 1768 starb. Er ist Verf. einer wegen ihrer guten naturwissenschaftl. Mittheilungen geschätzten Schrift: „*The natural history of Aleppo and parts adjacent, etc.*“ (London 1756; 2. Aufl. von seinem Bruder Patrick R. besorgt, Ib. 1794, 2 voll.), sowie einiger kleinerer casuistisch-med. Aufsätze in Med. Observ. and Inquiries (I—III), über Fälle von Lähmung, über Heilung von Syphilis mit Sublimat, Abgang von Blasenwürmern mit dem Urin, über Fälle von Emphysem etc.

Dict. hist. IV, pag. 41. — Dechambre, 3. Série, V, pag. 721. — Munk, II, pag. 230. — Boulger, Dict. nat. biogr. *49* S. 426. Pgl.

Russell, Patrick R., Bruder des Vorigen, geb. 17. Febr. 1726 in Edinburg, studirte und promovirte daselbst, wurde der Nachfolger seines Bruders in dessen Stellung zu Aleppo und liess sich zuletzt in London nieder, wo er 2. Juli 1805 starb. R. war ein auch als Naturforscher, namentlich als Zoolog geschätzter Arzt.

Er veröffentlichte: *„A treatise on the plague containing an historical journal, a medicinal account of the plague at Aleppo in the years 1760—1762 etc.“* (London 1791; deutsch Leipzig 1792/93) — *„An account of the Indian serpents, collected etc.“* (Ib. 1796, Vol. I; 1801—5, Vol. II in 2 Thlen.) — *„On the inoculation in Arabia“* (Philos. Transact., XII, 1768) — *„An account of two cases shewing the existence of the small-pox and the measles in the same person at the same time etc.“* (Transact. Med. and Chir., II, 1800).

Dict. hist. IV, pag. 42. — Dechambre, 3. Série, V, pag. 721. — E. T. Patrick, Dict nat. biogr. S. 469. Pgl.

Russell, Richard R., geb. 1700, war Anfangs Chirurg in Lewes (Grafschaft Sussex), widmete sich dann aber der inneren Med., studirte und promovirte in Oxford und liess sich in London nieder, wo er 1771 starb. Seine Schriften beschäftigen sich viel mit der Scrofulosis. Er schrieb: *„Diss. de tabe glandulari et de usu aquae marinae in morbis glandularum“* (Oxford 1750; engl. London 1752; Oxford 1753; London 1760, 1769) — *„Oeconomia naturae in morbis acutis et chronicis glandularum“* (London 1755) — *„Account of a scirrhous tumour inclused in a cystis etc.“* (Philos. Transact., 1713).

Dict. hist. IV, pag. 41. — Dechambre, 3. Série, V, pag. 722. Pgl.

Russell, James R., zu Birmingham, geb. daselbst 1. April 1818, als Sohn eines hervorragenden Arztes, wurde 1848 bei der Londoner Univers. Doctor, Member und 1867 Fellow des R. C. P., war einige Jahre Physic. am Birmingh. General Dispensary und wurde 1859 zum Physic. des General Hosp. erwählt, eine Stellung, die er bis 1 Jahr vor seinem Tode innehatte. Er nahm den grössten Antheil an dem Birmingh. Medical Institute seit seiner Gründung, wurde 1882 Präsident desselben, publicirte viele treffliche Vorless. und klin. Abhandll., wirkte jedoch mehr durch seine Lehre am Krankenbette. Er starb 5. Oct. 1885 als einer der geachtetsten Aerzte der Stadt. Es finden sich von ihm Arbeiten im Brit. Med. Journ., Med. Times and Gaz., Midland Med. Rev.

Lancet. 1885, II, pag. 694. — Med. Times and Gaz. 1885, II, pag. 551. G.

Rust, Johann Nepomuk R., zu Berlin, verdienter Chirurg und Medicinal-Beamter, geb. 5. April 1775 auf dem Schlosse Johannisberg zu Jauernig in Oesterr. Schlesien, trat in das k. k. Ingenieur-Corps, in dem er aber nur kurze Zeit blieb, studirte dann in Wien anfänglich (seit 1794) die Rechte, später daselbst und in Prag Med. und erlangte hier 1799 die Magister- und 1800 die chir. Doctorwürde. Nach erneutem Aufenthalte in Wien (1800) begann er in seiner Vaterstadt die Praxis, wurde jedoch 1802, nach abgelegter Concursprüfung, als Prof. der Anat., Chir. und Geburtsh. am Lyceum zu Olmütz angestellt und nach 1 Jahre (1803) bereits zum ord. Prof. der theoret. und prakt. Chir. in Krakau befördert, wo er bis zur Abtretung West-Galiziens an das damalige Grossherzogth. Warschau (1809) verblieb. Daselbst musste er sich noch einmal der ärztl. Prüfung unterziehen, um die Praxis ausüben zu können und wurde hier 1808 Dr. med.; er errichtete aber dort eine chir.-klin. Anstalt und später ein chir. Museum, war 2mal Rector, mehrere Jahre Facultäts-Director und Sanitäts-Referent bei der Landesbehörde und machte sich um die Schutzpocken-Impfung (1805), sowie um die Tilgung von Epidemieen (1805, 1809) verdient. 1808 wurde er Dr. med., 1809 Magister artis ocularіae. Nach dem Verlassen von Krakau ging er nach Lemberg, später nach Wien, erhielt daselbst 1810 die Stelle eines Primar-Chirurgen im Allgem. Krankenhause und richtete in seiner Kranken-Abtheilung eine Klinik ein. Die Widerwärtigkeiten, die er sich dadurch zuzog, veranlassten ihn, 1815 eine Berufung nach Preussen anzunehmen, woselbst er General-Divisionschirurgus wurde und sich durch die glänzende Organisation der Verwundetenfürsorge nach den Schlachten von Ligny und Waterloo besonders auszeichnete. Er wurde dann 1816 auch ordentl. Prof. der Chir. und Augenheilk.

an der med.-chir. Militär-Akad. (als Nachfolger von MURSINNA), 1. Wundarzt der Charité und Director der neu errichteten chir.-ophthalmol. Klinik, 1818 auch a. o. Professor an der Universität. Im Jahre 1821 wurde er zum Geh. Ober-Med.-Rath und vortrag. Rath im Ministerium der geistl., Unterrichts- und Medicinal-Angelegenheiten, 1822 (nach GOERKE's Tode) zum 4. Generalstabsarzt der Armee und Mitdirektor der Militärärztlichen Bildungsanstalten, 1824 zum Prof. ord. der Universität, im Jahre 1829, mit Beibehaltung aller anderen Aemter, zum Präsidenten des von ihm geschaffenen Curatoriums für die Krankenhaus-Angelegenheiten und 1837 zum Director des chir. u. pharmac. Studiums an der Universität ernannt. Seine literar. Leistungen, die mit der Wiener Zeit begannen, waren: *„Glückliche Heilung einer Wasserscheu, welche nach dem Bisse eines, allen Aussagen nach wüthenden Hundes entstand“* (Wien 1811, 4.) — *„Helkologie, oder über die Natur . . . . . der Geschwüre; u. s. w.“* (2 Bde., Ib. 1811, m. 12 Kpf.; neue Bearb. 1841, 42, kl. fol.; 1844) — *„Einige Beobachtungen über die Wunden der Luft- und Speiseröhre; u. s. w.“* (Ib. 1815) — *„Arthrokakologie, oder die Verrenkungen durch innere Bedingung, u. s. w.“* (Ib. 1817, m. 8 Kpf.; holländ. v. F. P. TIM, Amsterd. 1821) — *„Die ägyptische Augenentzündung unter der Kgl. Preuss. Besatzung zu Mainz u. s. w.“* (Berlin 1820; holländ. v. F. VAN DER BREGGEN, Amsterd. 1821) — *„Einiges über die Cholera. Ein Sendschreiben an . . . . . Alex. v. Humboldt“* (Ib. 1832; holländ. von G. VROLIK, Amsterd. 1832) — *„Aufsätze und Abhandlungen aus dem Gebiete der Med., Chir. u. Staatsarzneik.“* (3 Bde., Berlin 1834—40). Im ersten Band dieses Werkes beschreibt er auf S. 196—201 das nach ihm *„malum Rusti“* genannte malum vertebrale suboccipitale, d. h. die Tuberkulose der obersten Halswirbel. — *„Die Medicinal-Verfassung Preussens, wie sie war und wie sie ist. Actenmäßig dargestellt und krit. beleuchtet“* (Ib. 1838). Ausserdem gab er heraus: *„Magazin für die ges. Heilkunde“*, von 1816 an bis zu seinem Tode (dasselbe erschien auch noch nach seinem Tode bis 1846 weiter, im Ganzen 66 Bde.); ferner: *„Krit. Repertor. für die Heilkunde“* (seit 1823, anfänglich allein, später mit J. L. CASPER, 32 Bde. bis 1833). Dieses Repertorium wurde dann als CASPERS, später als VIRCHOW-HIRSCH, bezw. VIRCHOW-POSNERS Jahresbericht fortgesetzt. — *„Theoret.-prakt. Handbuch der Chirurgie, mit Einschluss der syphilitischen und Augenkrankheiten; in alphabetischer Ordnung. Unter Mitwirkung eines Vereins von Aerzten und Wundärzten“* (18 Bde. u. 1 Register-Bd., Ib. 1830—36); er war Mitherausgeber des „Cholera-Archivs“ (1832, 33), der „Med. Zeitung, herausgeg. von dem Verein für Heilk. in Preussen“ (von 1832 an), des „Lehrb. der Geburtsk. für Hebeammen in den Kgl. Preuss. Staaten“ (Berlin 1839) u. s. w. Ausserdem verfasste er eine sehr grosse Menge von Aufsätzen und Artikeln, namentlich in seinem „Magazin“ und „Handbuch“, darunter Berichte über seine Abtheilung im Wiener Allgem. Krankenhause (Salzb. med.-chir. Ztg., 1813; Magazin 1816, 24), über die Organisation des preuss. Militär-Sanitätswesens (1816, 18, 19), über Hunger- und Schmiercuren (1816, 19, 21, 40), Herstellung von verstümmelten Nasen (1817), über Zweck und Einrichtung ärztl.-prakt. Lehranstalten (1818, 33, 37), Amputationen (1820), Classification und Prüfung des Heilpersonals in Preussen (Preuss. Vereins-Ztg., 1832) u. s. w. 1837 wurde er von seinem Verhältniss als General-Stabsarzt entbunden und zum wirkl. Geh. Ober-Med.-Rath ernannt. Er hielt, obgleich sich bereits Katarakt bei ihm zu entwickeln begann, zwar noch seine Klinik ab, aber die Operationen führte DIEFFENBACH aus. Bereits seit 1834 Leibarzt des Kronprinzen, wurde er 1840, bei dessen Thronbesteigung als Friedrich Wilhelm IV., königl. Leibarzt, jedoch verstarb er schon 9. Oct. 1840 auf seinem Gute Kleutsch bei Frankenstein in Schlesien. — R. ist in seiner glänzenden Laufbahn vielfach vom Glück und den Zeitumständen begünstigt worden, hat sich aber als Arzt, Lehrer und Staatsbeamter grosse Verdienste erworben. Als Chirurg war er in jüngeren Jahren ein sehr tüchtiger Operateur und hat er sich namentlich durch seine Geschwürslehre und seine Darstellung der heutigen Tages als

fungöse Gelenkentzündung bezeichneten Erkrankungen bekannt gemacht. Seine Lehren haben sich eine Reihe von Jahren grosser Geltung erfreut. Als Lehrer zeichnete er sich durch einen lebendigen und anregenden Vortrag aus, er hat überhaupt als treibendes Element mancherlei Arbeiten Jüngerer hervorgerufen und gefördert und ist selbst auch in nicht unerheblichem Umfange als Schriftsteller aufgetreten. Am bedeutendsten aber war seine Thätigkeit als Medicinal-Beamter, indem er mit Charakterfestigkeit und Consequenz tiefe einschneidende Veränderungen und Verbesserungen bei dem preuss. Medicinalwesen ein- und durchführte, wie die Aufhebung der Trennung von Civil- und Militärärzten, für welche gleiche Prüfungen angeordnet wurden, die Vereinigung der bisher in der Praxis geschiedenen Medicin und Chirurgie, die Verbesserung der Lage der gerichtl. Aerzte und Wundärzte, der Hospitäler, namentlich der Charité, der Krankenpflege überhaupt (durch Errichtung einer Krankenwartschule). Auch die Errichtung von 4 med.-chir. Lehranstalten für Wundärzte 1. u. 2. Cl. (in Münster, Breslau, Magdeburg, Greifswald, 1822—31), wenn dieselben auch später, den veränderten Zeitumständen gemäss, wieder aufgehoben wurden, ist sein Werk und ging aus den Bedürfnissen des Landes hervor. Die energischen Absperrungsmassregeln, die er gegen die von Russland her andrängende Cholera traf, erwiesen sich zwar als illusorisch, allein sie thaten dar, dass er jene Krankheit als eine entschieden contagiöse erkannt hat.

Grossheim in Med. Ztg. des Vereins für Heilk. in Preussen. 1840, pag. 249, 253, 259. — Neuer Nekrolog der Deutschen. Jahrg. 18, 1840, II, pag. 1306. — Callisen, XVI, pag. 439; XXXII, pag. 53. — Bock & Hasenknopf, Die Kriegschirurgen und Feldärzte Preussens. 2. Tl. Berlin 1901 S. 301—336. — Gurlt, Allg. D. Biogr. *30* S. 25—30.

Gurlt.

Russwurm, s. Gleichen-Russwurm, Bd. II, S. 772.

Rustichelli, Pietro Torrigiano R., s. Torrigiano di Torregiani.

Rustingh, Salomon van R., in der Mitte des 17. Jahrh. in Amsterdam geb., hat wahrscheinlich daselbst studirt und sich danach (ob er in der Med. promovirt sei, habe ich nicht finden können) in Zuid-Schermer (Nord-Holland) niedergelassen, wo er sich mehr speciell mit Chir. beschäftigt zu haben scheint. Ausser vielen literar. Arbeiten, wovon u. A. die *„Volgeestige werken“* (1712, in 4 Aufl.), schrieb er hauptsächlich: *„Nieuwe veld-medicine en chirurgie, gegront op reeden en ervarentheit“* (Amsterdam 1693) — *„Chirurgyus legerkist“* (Ib. 1693) — *„Nieuw gebouw der heelkonst, gegrondvest op reeden en ervorentheit“* (Ib. 1700; 1707) — *„Nieuwe veld-chirurgie“* — *Aanmerkingen op de werken van Blankaart en Daalman“* (Leyden 1706; 1709; 1732).

Banga. C. E. Daniëls.

Rustizkj, Ossip R., zu Kiew, geb. 4. April 1839, studirte daselbst von 1855—61, war dann Gehilfe des Directors der chir. Klinik, erhielt 1866 den Grad eines Dr. med., setzte seine Studien im Auslande fort, nahm als Arzt am deutsch-französischen Feldzuge Theil und kehrte erst 1872 nach St. Petersburg zurück. Nachdem er 1874 Privatdocent in Kiew geworden, las er über Chirurgie und hielt chir. Operationsübungen an der Leiche. Am türkisch-russischen Kriege nahm R. als Consultant Theil. Er hat verfasst: *„Untersuchungen über Knocheneiterung“* (Wiener med. Jahrbücher, 1871) — *„Untersuchungen über Knochenmark“* (Med. Centralbl., 1872, Nr. 36) — *„Multiples Myelom“* (Deutsch. Zeitschr. f. Chir., III) — *„Epithelial-Carcinom der Dura mater und Untersuchungen über Knochenresorption und Riesenzellen“* (Virchow's Archiv, LIX) und ausserdem eine Reihe von Aufsätzen in russischen Zeitschriften.

Biogr. Lexikon der Prof. der Univ. zu Kiew, pag. 585—587. L. Stieda.

Rutherford, John R., zu Edinburg, geb. 1. Aug. 1695 zu Yarrow, Selkirkshire, studirte in Edinburg, London, Leyden, Paris und Reims, wo er 1719 Doctor wurde. Nachdem er sich 1721 als Physician in Edinburg nieder-

gelassen hatte, gründete er, in Gemeinschaft mit MONRO, SINCLAIR, PLUMMER und INNES, die noch bestehende med. Schule, indem er, einige Jahre nach MONRO, 1725 Vorlesungen über Med. begann und später den Lehrstuhl der prakt. Med. übernahm. Seine Vorträge, die er in latein. Sprache hielt, welche ihm sehr geläufig war, setzte er bis 1765 fort, nachdem er seit 1748 auch klin. Vorträge begonnen hatte. Er lebte noch, von seinen Schülern hoch verehrt, bis 1779, wo er, 84 Jahre alt, starb.

Chambers, VII (IV, 1), pag. 191. — D'Arcy Power, Dict. nat. biogr. *50* S. 6.
G.

Rutherford, William R., zu Edinburg, geb. zu Ancrum Craig, Roxburgshire, Schottl., am 20. April 1839, studirte in Edinburg, Berlin, Wien und Paris, wurde 1863 Dr. med. in Edinburg, 1865 Assistant Prof. des Inst. of. Med. in Edinburg bei HUGHES BENNET, 1869 Prof. der Physiologie am King's Coll. und der Roy. Institution zu London, 1871 Fullerian Prof. der Med. Institutions zu Edinburg, 1876 Fellow der Roy. Soc. zu London. Er war ein tüchtiger Naturforscher, besonders auf dem Gebiete der Biologie und schrieb: *„Morbid appearences met with in the brains of 30 insane persons“* (zusammen mit J. BATTY TUKE) (Edinb. Med. Journ., 1869) — *„Influence of the vagus upon the vasculor system“* (Transact. of the Roy. Soc. of Edinb., 1870) — *„On the physiol. action of drugs on the secretion of bile“* (Ib. 1879) — *„Lectures on experimental physiol.* (Lancet, 1871—72) — *„Outlines of practical histology“* (London 1875, 1876) — *„A text book of physiology“* (Edinburg 1880). Er starb 21. Februar 1899.

Medical Directory. — Dict. nat. biogr. suppl *3* (1901) S. 333. — Brit. med. J. 1899, 1 S. 564—67. — Lancet 1899, 1 S. 538—43.
Red.

Rutter, John R., geb. zu Liverpool 1762, studirte und promovirte 1786 in Edinburg mit der Diss: *„De phthisi pulmonali a tuberculis oriunda“*, liess sich in seiner Vaterstadt nieder, war dort von 1814—27 Arzt am Dispensary, mit welchem damals mehrere andere Krankenanstalten, wie Infirmary of the Workhouse, das Fever-Hosp., das Pauper Lunatic Asylum etc. vereinigt waren, betheiligte sich an der Einrichtung der Bibliothek des Athenäums und des älteren botan. Gartens und war zuletzt Präsident der Provincial Med. Assoc. Er starb, 76 J. alt, 16. Oct. 1838. Ausser genannter Doctorarbeit veröffentlichte er noch: *„Case of a hysteralgia“* (Edinb. Med. and Surg. Journ., 1808, IV) — *„Account of a case of erythema not occasioned by mercury“* (Ib. 1809, V) und andere kleinere Aufsätze.

Dechambre, 3. Série, V, pag. 814. — Callisen, XVI, pag. 450; XXXII, pag. 57.
Pagel.

Rutty, John R., geboren am 25. December 1698 in Wiltshire, studirte seit dem Jahre 1719 in London, später in Leyden unter BOERHAAVE, wo er 1723 promovirte, liess sich im Jahre 1724 in Dublin nieder und prakticirte daselbst zugleich als Arzt an einem Hospital bis zu seinem 24. April 1775 erfolgten Tode. R. wurde 1756 Mitbegründer der Medico-Philos. Society. Die meisten seiner Schriften beziehen sich auf Balneologie und auf die Theorie vom Phlogiston. Uebrigens beschrieb er bereits 1765 den Caramelartigen Geruch des Rückstandes von verdampftem diabetischen Urin und den Zuckergeschmack desselben. Die wichtigsten der betr. Publicationen sind: *„A methodical synopsis of mineral waters etc.“* (London 1757) — *„A chronological history of the weather and seasons etc.“* (Ib. 1770) — *„Materia medica antiqua et nova repurgata et illustrata etc.“* (Ib. 1777) — *„Observations on the London and Edinburgh dispensatories etc.“* (Ib. 1776; 1777) — *„Thoughts on the different impregnation of mineral waters etc.“* (Philos. Transact., 1759, XI) u. s. w.

Dict. hist. IV, pag. 42. — Dechambre, 3. Série, V, pag. 814. — N. Moore, Dict. nat. biogr. *50* S. 31.
Pgl.

Ruysch, Fredrik R., 23. März 1638 im Haag geb., wurde 1661 daselbst Apotheker, ging als solcher täglich nach Leyden, um unter Hornius, de le Boë Sylvius und Schuyl Med. zu studiren und wurde daselbst 1664 mit einer „*Diss. de pleuritide*“ zum Dr. med. promovirt. 1666 wurde er, nach dem Tode J. Deyman's, als Prälector der Anat. am „Chirurgynsgild“ nach Amsterdam berufen und 1672, nach dem Tode H. van Roonhuyze's, zum Prälector der Hebammen ernannt, als welcher er sich sehr verdient gemacht hat durch die totale Reorganisation des geburtshilfl. Unterrichts und des darauf folgenden Examens. 1679 wurde er auch „Doctor van t'geregte“ (Medicus forensis) und 1685 zum Prof. der Bot. am Athenaeum illustre ernannt. Obgleich R seit 1692 bei dem botan. Unterricht P. Hotton und später C. Commelin, seit 1724 bei seinen Vorlesungen über Anat. und Chir. J. Sermes und danach W. Roëll zu Assistenten hatte, fungirte er doch in allen diesen Zweigen der Wissenschaft bis an seinen Tod 22. Februar 1731, also 62 Jahre hindurch. Er wurde im Jahre 1705 Mitglied der Leopoldina Carolina, 1720 der Roy. Soc. Lond. und 1727 der Pariser Acad. des Sciences. Er hat sich „hauptsächlich bekannt gemacht durch die grossen Verdienste, welche er sich um die anatomische Technik, namentlich um die durch ihn zu hoher Vollkommenheit gebrachte Gefässinjection erwarb,“ wie Haeser sagt, während u. A. auch Harting bezeugt, dass R. die Gefässinjection, durch Swammerdam zum ersten Male ausgeführt, durch grosse Uebung verbessert und zu einer Vollkommenheit gebracht hat, welche selbst in unseren Tagen schwerlich zu erreichen ist. So hat R. eine ausgedehnte Sammlung anat. Präparate verfertigt, welche er 1717 für 30.000 fl. dem Czaren Peter dem Gr., der schon seit 1698 mit ihm in sehr freundschaftlichen Beziehungen stand und einer seiner fleissigsten Schüler war, unter Mittheilung seiner bisher stets geheim gehaltenen Methode der Injection und Aufbewahrung, verkaufte. Da jedoch nur ein Theil dieser Sammlung in Petersburg ankam, indem die Matrosen den Spiritus aus den Flaschen ausgetrunken hatten, fing R. an, eine neue Collection zu verfertigen, welche er nach 10 Jahren vollendete und die nach seinem Tode dem poln. König Johann Sobieski verkauft und durch diesen der Universität Wittenberg geschenkt wurde. Ausserdem hat R. sich auf anat. Gebiete bekannt gemacht durch den Nachweis der Klappen in den Lymphgefässen und des Unterschiedes zwischen dem männlichen und weiblichen Skelet, durch die Entdeckung der Arteriae bronchiales, der Artt. intercostales externae, der Art. centralis retinae, des Periosts der Gehörknöchelchen, durch die genaue Beschreibung der Drüsen, durch seinen Streit mit Malpighi über die Leber, die Milz, die Nieren, mit Rau über das Septum scroti, durch seine Untersuchungen über die anat. Zusammensetzung des Auges, durch die Entdeckung der Papillae corii und seine Mittheilungen über einen im Fundus uteri kreisförmig verlaufenden Muskel. Er schrieb hauptsächlich: „*Dilucidatio valvularum in vasis lymphaticis et lacteis*“ (Haag 1665; Leyden 1687; Amsterdam 1720; 1732) — „*Observationum anatomico-chirurgicarum centuria*“ (Amsterdam 1691, 1721, 1737; engl. London 1751) — „*Museum anatomicum Ruyschianum*“ (Amsterdam 1691, 1721, 1737) — „*Responsio ad G. Bidloi libellum quem vindicias inscripsit*“ (Ib. 1698, 1721) — „*Thesauri anatomici decem*“ (Ib. 1701—16) — „*Thesaurus animalium primus*“ (Ib. 1710, 1725) — „*Adversariorum anat., med., chirurg. decades tres*“ (Ib. 1717—23) — „*Curae posteriores seu thesaurus anatomicus omnium praecedentium maximus*“ (Ib. 1724) — „*Ontleedkundige verhandelingen over de vinding van een spier (Muskel) in de grond des baar-moeders*“ (Amsterdam 1725; lat. 1726) — „*Curae renovatae seu thesaurus anat. post curas posteriores novus*“ (Ib. 1728), während er mit Fr. Kiggelaar eine „*Horti medici Amstelodam. descriptio etc.*“ (Amsterdam 1697) veröffentlicht hat. Alle seine Schriften erschienen in den „*Opera anatomico-medico-chirurgica*“ (Amsterdam 1737) auch holländisch, durch Y. G. Arlebout unter dem Titel: „*Alle de ontleed-, geneeskundige werken van Fr. Ruysch*“ (3 Thle., Amsterdam 1744).

Dr. P. Scheltema, Het leven van Fr. Ruysch. 1886. — Pettigrew, Med. Portr.

Gallery London *1* (1840) Nr. 18. — Nieuw Nederl. Biogr. Woordenb. *3* Sp. 1108—1109. — v. d. Aa *16* S. 579. — Politzer, Gesch. d. Ohrenhlkde. I S. 89—90 (Abbildungen). — Ind. cat. 2. s. *14* S. 826.

C. E. Daniëls.

Hendrik Ruysch, Sohn des Vorigen, wahrscheinlich 1671 in Amsterdam geb., studirte daselbst, wo er 1694 unter dem Präsidium von P. Bernage ein *„Specimen de consultatione medicorum“* vertheidigte, und in Franeker, wo er 1696 die Doctorwürde erlangte *(„Diss. de peripneumonia“)*. Obgleich Schreiber ihn einen sehr „geachteten Arzt“ nennt, scheint er sich doch am meisten mit der Botanik und der Naturgeschichte beschäftigt zu haben, wie auch aus seiner Veröffentlichung von Jonston's Theatrum animalium, u. d. T.: *„H. Ruyschii, Theatrum universale omnium animalium etc.“* (2 Thl., Amsterd. 1718) deutlich hervorgeht, während er auch seinem Vater ein treuer Gehilfe bei dessen anat. Untersuchungen gewesen zu sein scheint. Wann er gestorben ist, blieb mir unbekannt.

Banga, II, pag. 540. C. E. Daniëls.

Ryan, Michel R., geb. in Edinburg, studirte und promovirte daselbst 1784 und liess sich in Kilkenny nieder, wo er bis zu seinem 1823 erfolgten Tode prakticirte. Er verfasste eine gute Monographie über Asthma u. d. T.: *„Observations on the history and cure of the asthma, etc.“* (London 1793); ferner: *„An inquiry into the causes, nature and cure of the consumption of the lungs etc.“* (Dublin 1788) — *„Letter on the yellow Peruvian bark, containing an historical of the first introduction of that medicine into France etc.“* (London 1794).

Dict. hist. IV, pag. 45. — Dechambre, 3. Série, V, pag. 817. Pgl.

Ryan, Michel R., im Jahre 1793 in Edinburg geboren, studirte und promovirte daselbst 1821, prakticirte anfänglich in Kilkenny, liess sich später in London nieder, war hier Mitglied des Roy. Coll. of Phys., Arzt am Metropolit. Free Hosp. und am Western Dispensary, consult. Arzt an der East London Midwifery Institution, seit 1837 Docent der Geburtsh. und Heilk. an der Hunterian School of Med. und seit 1838 in gleicher Eigenschaft an der North Lond. Med. School thätig und starb 1841. Die wichtigsten seiner ziemlich zahlreichen Schriften sind: *„A manual of midwifery etc.“* (London 1828; 4. Aufl. 1837; Burlington 1835) — *„A manual of medical jurisprudence etc.“* (London 1831, 1838; 1. Amer. ed. Philad. 1832) — *„The medico-chirurgical formulary or pharmacopoeias of the metropolitan hospitals for 1837 etc.“* (London 1837; 3. éd. 1842) — *„An atlas of obstetricity“* (Ib. 1837) — *„A complete manual of auscultation and percussion etc.“* (Ib. 1837) — *„Prostitution in London“* (Ib. 1839) — *„Illustrations on midwifery“* (Ib. 1840). Ausserdem verfasste R. viele kleinere, in verschiedenen Journalen zerstreute Artikel.

Dict. hist. IV, pag. 45. — Callisen, XVI, pag. 453; XXXII, pag. 58. — G. de Norgate, Dict. nat. biogr. *50* S. 36. Pagel.

Ryba, Joseph Ernst R., zu Prag, geb. zu Rozmintal in Böhmen 21. März 1795, erlangte 1824 in Prag die med. Doctorwürde mit der Diss.: *„De statu febrium nervoso in genere etc.“* (Prag 1825), nachdem er schon vorher chir. Assistent im Allgem. Krankenhause und Assistent der Augenklinik gewesen. Er wendete sich darauf vornehmlich der Behandlung der Augenkrankheiten zu, wurde 1828 zum Physicus der kgl. ständischen Augenheilanstalt für Böhmen und später zum Prof. der Augenheilk. an der Prager Hochschule ernannt. Er verfasste: *„Karlsbad und seine Mineralquellen“* (Prag 1828, 1836; 2. Aufl. 1844) — *„Beschreibung zweier Fälle von behaarten Muttermälern der Hornhaut“* (v. Ammon's Zeitschr. für Ophthalm.) — *„Ueber den äusserlichen Gebrauch der Karlsbader Thermaldämpfe und des Karlsbader Säuerlings in Augenkrankheiten“* (De Carro's Almanach de Carlsbad); ferner in der Prager Vierteljahrsschr. (XLVII,

XLVIII): *„Ueber Theorie und Anwendung des Augenspiegels“* — *„Fälle von Symblepharon“* — *„Sprudelausbrüche in Karlsbad und deren Behandlung“*. Die Abhandlungen der königl. böhm. Gesellsch. der Wissensch. (5. Folge, VIII) enthalten von ihm einen Aufsatz: *„Ueber die Prüfung der Brechungsverhältnisse durchsichtiger Körper mit Hilfe des Mikroskops“*. Als Augenoperateur war R. sehr glücklich und gesucht; auch war er ein besonderer Freund der czechischen Sprache und Literatur. Er starb 1. März 1856.

Prager Vierteljahrsschr. LI, 1856, Miscellen, pag. 2. — v. Wurzbach, XXVII, pag. 324. G.

Rybicki, Victorin R., geb. um das J. 1774 in Podolien, studirte in Krakau, wurde 1794 Arzt im Leibregiment des Generals Kościuszko und machte den damaligen Feldzug mit; bei der Erstürmung von Praga durch Suwarow wurde er schwer verwundet. 1797 berief ihn der Bischof von Płock zu seinem Leibarzte, 1802 begab er sich nach Königsberg und wurde dort mit der Diss. *„De dentitione difficili“* zum Doctor promovirt. 1809 wurde er Kreisphysicus von Pułtusk und Ostrołęka; 1812, 13 machte er die Feldzüge als poln. Stabsarzt mit, später wurde er Physicus der Wojewodschaft Plock und verblieb in dieser Stellung bis 1830. Er starb 1834.

Rydel, Lucian R., geb. 17. Nov. 1838, studirte in Wien, wurde später Prof. Arlt's Assistent, 1866 Docent und bald darauf Prof. der Augenheilkunde in Krakau, sowie Director der Augenklinik. In poln. und deutschen Fachschriften publicirte er eine Menge Beobachtungen und Abhandlungen aus dem Gebiete der Augenheilkunde, so Untersuchungen über Schichtstar, über Punktion der Netzhautablösung, Glaukom usw. Er starb 29. April 1895. K. & P.

Rydel, s. a. Riedel.

Ryff (Ruef, Ryf, Ruff, Ruf, Riffus, Reiff, Gualterus H. Rivius), Walther Hermann R., stammt aus Straßburg, lebte um 1539 in Mainz, kam aber, da er neben der Medizin sich auch der Mathematik gewidmet hatte, vermutlich durch die Bekanntschaft mit den Nürnberger Mathematikern, nach Nürnberg, wo er um das Jahr 1549 und 1551 ordentlicher Stadtarzt war. Er starb vor 1562. Ryff war ein außerordentlich fruchtbarer Schriftsteller auf den verschiedensten Gebieten, Haller erwähnt in seiner Bibliotheca anatomica *I*, S. 189 von ihm 48 Schriften. Er schrieb über Anatomie, Medizin, Chirurgie, Geburtshilfe, Pharmakologie, Pharmazie und Hygiene, über Mathematik und Baukunst, auch über Kochkunst usw. und veranstaltete neue Ausgaben der Schriften des Plinius, Dioskurides, Albertus Magnus (unter dem Pseudonym des Apollinaris), Raimundus Lullus u. a. Er gilt allgemein als ein Plagiator, der die Schriften anderer z. B. von Leonhard Fuchs, Conrad Gesner u. a. ins Deutsche übersetzte und sie dann als eigene herausgab. Haller urteilt über ihn: *„Compilator et polygraphus malorum morum, et passim de civitatibus ejectus, pessimo Gesneri testimonio notatus“*. Auch in seinen chirurgischen Schriften benutzt er die Arbeit anderer ohne sie zu nennen, so das Werk des Tagault und des Mariano Santo. Von seinen Schriften nennen wir: *„New erfundne, heylsame und bewärte artzney gewisse hilff unnd radt, nit allein die frantzosen oder bösen blatern, sunder auch andere sorgliche schwere kranckheydt . . . gründtlichen und gentzlichen zu vertreiben, heylen und curieren, mit vormals unbekannter . . . bereytung, gebrauch und würckung des Indianischen holtz Guaicum oder Frantzosen holtz genennet“* (Straßburg 1541; Basel 1559) — *„Des allerfürtrefflichsten, höchsten unnd adlichsten geschöpffs aller Creaturen . . . das ist des menschen warhafftige Beschreibung oder Anatomi“* (Straßburg 1541) — *„De memoria artificiali, quam memorativam artem vocant . . . .“* (Straßburg 1541; franz. 1545) — *„Practicirbüchlein der Leibartznei“* (Frankfurt 1541, 1583; Straßburg 1552) — *„Recht gründtliche bewerte Cur des Steins, Sandt*

und Griess, inn Nieren, Blasen unnd Lenden . . ." (Straßburg 1543) — „*Des Steins, Sandts und Gries inn Nieren, Lenden und Blasen . . . ersten ursprung . . .*" (Würzburg o. J.) — „*Das new gross Distillierbuech wol gegründter künstlicher Distillation . . .* (Frankfurt 1545) — „*Die gross Chirurgei oder volkommene Wundartzenei . . .*" (Frankfurt 1545, 1556, 1559, 1562 fol.) — „*New Kochbüch für die Krancken . . .*" (Frankfurt 1545, 1555) — „*Kurtzer Ausszug . . . der Natur, Eygenschafft unnd wunderbarlichen Wirckung . . . der Wurtzel China genant . . .*" (Würzburg 1548) — „*Die kleinere Chirurgi . . .*" (Straßburg 1542, 1551) — „*Confect Büchlin und Hauss Apothek*" (Frankfurt 1544, 1563) — „*Der kleinen Teutschen Apothek oder Confectbüchlins T. 1—3*" (Straßburg 1552, 1559, 1562) — „*Schwangerer Frawen Rosengarten*" (Frankfurt 1545, 1561, 1569, 1580, 1603) — „*Reformierte teutsche Apotheck*" (Straßburg 1573, 1602) — „*Nützlicher Bericht wie man die Augen und das Gesicht scherpfen, gesund erhalten . . . soll*" (Würzburg o. J.) — „*Feld- und Stattbuch Bewerter Wundtarzney*" (Frankfurt 1556, 1566, 1576) — „*Iatromathematicae ad astrologicam rationem enchiridion etc.*" (Straßburg 1542) — „*Newe heilsame nutzliche Baden fart*" (Würzburg 1549) — „*Medicinae theoricae et practicae enchiridion semeioticis aphorismis totam rem complectens*" (Straßburg 1542).

Dict. hist. IV, pag. 45. — Dechambre, 3. Série, V, pag. 819. — Will-Nopitsch, III, pag. 368; VII, pag. 291. — Gurlt, Gesch. d. Chir. 3 S. 41—78. — von Siebold, Gesch. d. Gebh. 2 S. 20. — Choulant, Gesch. u. Bibliogr. d. anat. Abb., Leipzig 1852. — Wieger, Gesch. d. Med. in Straßburg, S. 28. Hab.

Ryff, Jacob, s. Rueff.

Rymkiewicz, Felix R., 1799 geb. in Belostok, begann 1816 in Wilna seine med. Studien, erlangte 1821 dort die Doctorwürde mit der „*Diss. exhibens observationum par in morbum, qui croup dicitur, cum epicrisi*", wurde 1825 in Wilna Adjunct, 1829 Prof. der Physiol. und spec. Ther., 1834 Prof. der medizinischen Propädeutik, 1838 Direktor der med. Klinik, übernahm 1841 die Leitung des Wilnaer Sawicz-Hosp. und starb 11. Aug. 1851. Seine Abhandlungen finden sich im Dziennik medycyny chirurgii i farmacyi.

F. Trzebinski, F. R. als Professor der medizinischen Propädeutik in der Wilnaer Akademie. Arch. Hist. i Filoz. med. 6 (1927) S. 31. K. & P.

Rynd, Francis R., tüchtiger irländischer Chirurg, geb. 1803, studirte in Dublin, bes. unter Crampton, liess sich daselbst nieder, wurde Member des R. C. S. Irel., 1835 Surg. am Meath Hosp. u. County Dublin Infirmary an Stelle des verstorbenen Macnamara, war auch mehrere Jahre lang Ober-Intendant am Montjoy Convict Prison; letztere Stellung legte er erst kurz vor seinem 19. Juli 1861 erfolgten Tode nieder. Sein Hauptwerk ist betitelt: „*Pathological and practical observations on strictures and some other diseases of the urinary organs*" (Lond. 1849). Ausserdem schrieb er noch: „*Observations on some of the affections of the fingers and toes attended with fungous growth*" (Dublin Hosp. Rep., 1830) — „*Case of constitutional disease arising from a simple local irritation*" (Ib. 1831) u. v. a. Aufsätze in derselben Zeitschr.

Med. Times and Gaz. 1861, II, pag. 100. — Dublin Quart. Journ. 1862, XXXIII, pag. 254. — Dechambre, 3. Série, V, pag. 820. Pgl.

S.

Saalmann, Ferdinand S., geb. zu Rüthen in Westfalen 22. Jan. 1732, studirte und promovirte 1752 in Harderwijk, prakticirte in Münster und starb daselbst 1792 als Physicus und Medicinalrath. S. ist besonders bekannt in der Geschichte der epidem. Krankheiten durch seine originelle Theorie von den bösartigen Fiebern, die er auf Entzündungsvorgänge, besonders des Gehirns, zurückzuführen sucht. Er schrieb u. A: *„Descriptio phrenitidis et paraphrenitidis Monasterii in Westphalia circa medium mensis Martii grassari incipientium vere contagiosarum etc.“* (Münster 1788) — *„Descriptio rheumatismi acuti et dilucidatio ducentorum et quinquaginta aphorismorum Hippocratis ad rheumatismum . . . item ad phrenitidem, pleuritidem . . . pertinentium“* (Ib. 1789) — *„Descriptio febrium acutarum ordinariarum et febrium catarrhalium etc.“* (Ib. 1790) — *„Descriptio pleuritidis peripneumoniae, pleuropneumoniae et anginae, earumque curatio“* (Ib. 1789) — *„Descriptio febris urticariae, scarlatinae et purpurae“* (Ib. 1790) — *„Descriptio variolarum, morbillorum, febris erysipelatosae et colicae acutae“* (Ib. 1790) — *„Descriptio febrium malignarum in genere, et speciatim sic dictarum catarrhalium malignarum simplicium, et exanthematicarum item petechiarum verarum, deinde pestis sive pestilentiae verae denique rabiei caninae“* (Ib. 1791) — *„Fieberlehre“* (Hrsg. v. C. F. Niceus, Breslau 1793; enthält in deutscher Uebersetzung die 3 letztgenannten Werke).

Elwert, I, pag. 498. — Biogr. méd. VII, pag. 79. — Dict. hist. IV, pag. 49.
Pgl.

Saavedra, s. Savedra.

Sabatier, Raphael-Bienvenu L. zu Paris, berühmter Chirurg, geb. daselbst 11. October 1732 als Sohn eines hervorragenden Mitgliedes des Collége de Saint-Côme und der Acad. roy. de chir., war ein Schüler von Petit und Verdier, musste nach dem frühen Tode seines Vaters die Sorge für seine Familie übernehmen und wurde bereits 1752 mit der Diss.: *„De bronchotomia, thèses anatomicae et chirurgicae“* in das genannte Collége und auch in die Acad. de chir. aufgenommen. Er hielt darauf öffentliche anatomische, mit Thier-Experimenten verbundene Vorträge, wurde bereits mit 24. Jahren der Nachfolger von Balleul auf dessen Lehrstuhle der Anat. beim Collège royal de chir., veranstaltete 1758 eine sehr geschätzte neue Ausgabe der Anatomie von Verdier, gab 1764 einen *„Traité d'anatomie“* (3 voll. 1775, 1781, 1791) heraus und wurde von Morand, dessen Nichte er heirathete, zu seinem Gehilfen und Nachfolger im Invaliden-Hôtel erwählt. Während sich ihm 1773 auch die Pforten der Acad. des sc. öffneten, unterstützte er in der Acad. de chir. den immerwährenden Secretär derselben, Louis, bei der von demselben zu führenden Correspondenz und schrieb gleichzeitig

für beide Akademien eine beträchtliche Reihe von Abhandlungen; so für die Acad. des sc. über die ungleiche Capacität des Herzens und der Lungengefässe, die Circulation beim Fötus, die Lage des Herzens, der Lungen und der grossen Gefässe, die Structur des Gehirns und seiner Hüllen, über die Bewegungen des Thorax und die Action der Intercostalmuskeln, über Hundswuth, Querbruch des Schlüsselbeines u. s. w. In den Mémoires de l'Acad. roy. de chir. finden sich von ihm Mittheilungen über einen Fall von Extrauterinschwangerschaft, über Magen-Hernie, über Lageveränderungen des Uterus und der Vagina, über Schenkelhalsbruch, widernatürlichen After u. s. w. Die Mémoires de l'Institut enthalten von ihm werthvolle Aufsätze über Anwendung des Opium in grossen Dosen beim Tetanus traumat., über Fracturen des Sternum, über Steinschnitt mit dem Lithotome caché, über die Veränderungen der Circulation beim Fötus, über Resection des Oberarmkopfes u. s. w. Alle diese in elegantem Styl geschriebenen Arbeiten tragen das Gepräge eines scharf denkenden, methodisch geschulten Geistes und zeugen von der Solidität seiner Grundsätze. Nachdem er MORAND'S Nachfolger im Invaliden-Hôtel geworden, trat er in den Gesundheitsdienst der Armee und wurde zusammen mit COSTE und PARMENTIER mit der Inspection der Militär-Hospitäler betraut. Bei der Bildung der École de santé übernahm er den Lehrstuhl der operat. Chirurgie, wurde zur Errichtung des „Institut" berufen und von Napoléon zu einem seiner consult. Chirurgen ernannt. Sein Hauptwerk, nächst seinem Handbuch der Anatomie, war: *„De la médecine opératoire"* (3 voll., 1796; 1810; neue Ausg. unter den Augen von DUPUYTREN durch SANSON und L.-J. BÉGIN, 4 voll., 1821, 1824, 1832), das eine wie das andere durch eine umfassende und solide Gelehrsamkeit ausgezeichnet. S. starb auf der Höhe seines Ruhmes, 19. Juli 1811. — S. sowohl wie sein jüngerer Zeitgenosse DESAULT waren die Häupter von miteinander rivalisirenden Schulen; Ersterer, auf die Autorität seiner berühmten Vorgänger PETIT, LOUIS, MORAND sich stützend, deren Lehren erweiternd und vervollkommnend, war zu Neuerungen wenig geneigt, während DESAULT, Stück für Stück das alte Gebäude einreissend, es auf neuen Grundlagen wieder zu erbauen bestrebt war und sich dadurch eine Menge von Widersachern schuf, wogegen S. in seiner ruhigen Laufbahn, von seiner Jugend an bis zum Tode, nur vom Glücke begünstigt war.

P. Fr. Percy, Éloge historique de M. Sabatier, etc. Paris 1812. 4. — Biogr. méd. VII, pag. 80. — Dict. hist. IV, pag. 50. Gurlt.

Sabatier (d'Orléans), J.-C.-S., geb. zu Anfang des 19. Jhdts. in Orléans, studirte und promovirte 1831 als Zögling der Ecole pratique in Paris mit der These: *„Propositions sur l'érysipèle considéré principalement comme moyen curatif dans les affections cutanées chroniques: précédées de quelques généralités sur la pathologie cutanée et l'influence souvent avantageuse des maladies intercurrentes"*, prakticirte in Paris als Wundarzt am 5. Dispensaire, wurde 1832 Agrégé der Facultät mit der These: *„Les métastases purulentes"*, war seit 1835 Mitarbeiter am „Dict. de méd. usuelle et domestique par BAYLE et GIBERT" und starb 1837. Von seinen ziemlich zahlreichen Schriften citiren wir, ausser den genannten: *„Les lois de la révulsion, étudiées sous le rapport physiologique et thérapeutique"* (preisgekr. von der Soc. méd. prat. de Paris, Paris 1832; deutsch von H. E. FLIES, Quedlinb. und Leipzig 1837) — *„Recherches hist. sur la Faculté de méd. de Paris depuis son origine jusqu'à nos jours"* (Paris 1835; 1837). Ausserdem rührt von S. noch eine Reihe casuistischer Mittheilungen her.

Dechambre, 3. Série, VI, pag. 4. — Callisen, XVI, pag. 460; XXXII, pag. 62. Pgl.

Sabbati ben Abraham, s. DONNOLO, Bd. II, pag. 295.

Sabinus, Lehrer des STRATONIKUS, von GALEN mit Anerkennung als Erklärer des HIPPOKRATES genannt. Auch von AULUS GELLIUS (Noct. Attic., III, 16) lobend erwähnt. Seine Commentare bezogen sich auf die Bücher von den Epidemieen, auf das Buch von der Natur des Menschen, das Buch über die Humores

und die Aphorismen. Fabric., Elench. 386. — Galen, XVII, A., 726, 744—45 (Urina oleosa). — Oribas., II, 310 (Klimatologisches).

Littré, Hippocrate. I, 101 ff. — Rufus, Edit. Daremberg, pag. 296.
J. Ch. Huber (Memmingen).

Sablairolles, J.-S., studirte, promovirte und prakticirte im 1. Drittel d. 19. Jhdts. in Montpellier, später in Carcassonne und schrieb: *„Considérations générales sur les sympathies et particulièrement sur celles de l'estomac"* (Montp. 1822) — *„Rech. d'anat. et de physiol. pathologiques relatives à la prédominance et à l'influence des organes digestifs des enfans sur le cerveau"* (Paris 1826) — *„Mém. et observations sur le traitement de l'érysipèle phlegmoneux"* (Montp. und Paris 1823) u. A. m.

Dechambre, 3. Série, VI, pag. 21. — Callisen, XVI, pag. 462; XXXII pag. 64.
Pgl.

Sabler, Thomas Friedrich S., geb. zu Reval 24. Dec. 1768, studirte seit 1784 Med. in Wien, Leipzig, Berlin und Erlangen, wurde 1790 ebendaselbst Doctor *(„Diss. de sanguinis motus caussis ac legibus")*, war nach einander Arzt am Seehospital in Reval, dann Flottenarzt, seit 1802 Prof. der Pathol., Therap. und Klinik an der med.-chirurg. Akademie zu St. Petersburg, docirte später auch Pharmakologie und gerichtl. Med., wurde 1808 als Prof. an die Moskauer Abtheilung der med.-chir. Akad. versetzt, zog, als die Franzosen in Moskau einrückten, nach Kasan und starb daselbst am 3. Dec. 1812.

v. Recke-Napiersky, IV, pag. 3—4. — Brennsohn, Aerzte Estlands S. 315.
L. Stieda.

Sablozky-Desjatovsky, Pawel, geb. 1816 im Gouv. Kiew, studirte 1830—35 in Moskau, wurde Dr. med. 1838 (Diss. *„De solpuga arachnoide circa mare Caspium vivente")*. Gleich nach Beendigung seiner Studien zog er als Arzt mit einer wissenschaftl. Expedition auf 3 Jahre an's Caspische Meer, wurde 1842 Prof. der Chir. an der med. Akad. zu St. Petersburg und zeichnete sich durch Begründung des chirurg. Museums der Akademie aus. 1869 gab er die Lehrthätigkeit auf und starb 2. Juli 1882. Von seinen 50 wissenschaftl. Arbeiten wären hervorzuheben: „Eine Abart der Hernien" (1844) — „Neuralgia testiculi" (1845) — „Beobachtungen an Ertrunkenen" (1845); eine Monographie über „Krankheiten des Hodens, Samenstranges und Scrotum" (m. 6 Taff., 1848) — „Ueber Syphilis-Cachexie" (Drug Sdraweja, 1851) — „Ueber Tripperaffection der Gelenke" (1850) — „Ueber Hernien" (Monographie, 1855) — „Ueber Erkrankungen der Nase und deren Höhlen" (1855) — „Handbuch der vener. Krankhh." (1857, pag. 352) — „Behandlung der Syphilis durch Pockenimpfung" (Med. Westnik, 1861).

Smejew, pag. 107—108. O. Petersen (St. Pbg.).

Sacchi, Giacomo S., Pseudonym, dessen sich Bassiano Carminati, aus Lodi, Professor in Pavia, ein sehr angesehener Arzt, als Verfasser der Schrift gegen die Brown'sche Erregungstheorie: *„In principia theoriae Brunonianae animadversiones"* (Pavia 1793) bediente. An einer Stelle dieser Schrift wird gesagt, dass das Opium allerdings eine primär reizende Wirkung besitze, aber es werde doch durch einen anderen Stoff („non eo, sed alio sibi proprio principio") jene Reizung wieder aufgehoben.

H. Haeser, Lehrb. der Gesch. der Med. 3. Bearb., II, pag. 766. — Callisen XVI, pag. 464. G.

Sacchi, Carlo S., italien. Wundarzt, geb. 1800 in San Martino Siccamario (Sardinien), studirte und promovirte 1825 in Pavia, widmete sich mit besonderer Vorliebe der Chirurgie, erhielt 1826 die Stelle als Hospitalchirurg in Venedig und später am Spedale maggiore in Mailand, siedelte von hier in gleicher Eigenschaft nach Desio und zuletzt nach Treviglio über, wo er 29. Nov. 1834 starb. Er schrieb mehrere casuistische Beobachtungen in den Annali univ. di med. (1831—1833,

LVII—LXVIII), so: *„Memoria sull' idrocele delle donne“* — *„Considerazioni patologico-cliniche sulla gangrena dei polmoni“* — *„Memoria sull' idrope ed estirpazione delle ovaje“* — *„Saggio di osservazioni sopra il gozzo“* — *„Storia di un voluminoso tumore alla nuca felicemente estirpato“* — *„Relazione dell' epidemia vajuolosa che dominò in Treviglio negli anni 1832—33“*.

Dechambre, 3. Série, VI, pag. 32. — Callisen, XVI, pag. 463; XXXII, pag. 65. Pgl.

Sacco, Giuseppe Pompeo S., als Sohn von Flavio S. zu Parma 14. Mai 1634 geb., studirte und promovirte daselbst 1652, erhielt 1661 die Professur der theoret. Med. an der Universität seiner Vaterstadt, siedelte 1694 als Prof. e. o. der prakt. Med. nach Padua über, wo er 1700 den 1. Lehrstuhl der theoret. Med. erlangte, wurde aber bereits 1702 vom Herzog von Parma wiederum nach seiner Vaterstadt zurückberufen, wo er als 1. Prof. der Med. 22. Febr. 1718 starb. S. genoss bei seinen Zeitgenossen den Ruf eines ausserordentlich gelehrten und tüchtigen Praktikers und war auch als Lehrer sehr beliebt. Er gehörte zur Secte der Chemiatriker und schrieb u. A.: *„Iris febrilis, foedus inter antiquorum et recentiorum opiniones de febribus promittens“* (Genf 1685) — *„Nova methodus febres curandi, fundamentis acidi et alcali superstructa“* (Ib. 1685; Venedig 1695; 1703) — *„Medicina theorico-practica ad saniorem saeculi mentem etc.“* (Parma 1687; 1696 fol.) u. A. Eine Gesammtausgabe seiner Werke erschien Venedig 1730 fol.

Biogr. méd. VII, pag. 84. — Dict. hist. IV, pag. 51. Pgl.

Sacco, Luigi S., zu Mailand, geb. zu Varese 9. März 1769, studirte in Pavia unter P. Frank, Spallanzani, Scarpa, wurde 1792 daselbst Dr., war dann in Mailand ein eifriger Schüler von Moscati, bereiste Italien und war vom Sept. 1800 an, nachdem er von der Jenner'schen Entdeckung (Juni 1799) Kenntniss erhalten hatte, der begeistertste Verbreiter der Vaccination in Italien. Er wurde zum Generaldirector derselben in der Lombardei ernannt und tilgte schwere Pocken-Epidemieen in Brescia, Bologna u. s. w. Die Municipien jener Städte ehrten ihn (1802) durch eine die Inschrift: „Sic morbus morbo curatur“ tragende Medaille. Selbst aus weiter Ferne (Persien, Arabien, Hindostan) wendete man sich um Impfstoff an ihn. Seine Schriften über die Vaccination waren: *„Osservazioni pratiche sull' uso del vajuolo vaccino come preservativo del vajuolo umano“* (Mailand 1800) — *„Memoria sul vaccino, unico mezzo per estirpare radicalmente il vajuolo umano“* (Ib. 1803); die Hauptschrift aber war: *„Trattato di vaccinazione, con osservazioni sul giavardo e vajuolo pecorino“* (Ib. 1809, 4., mit Abbild.; franz. von Jos. Daquin, Chambéry 1811; Paris 1813; 1818; deutsch von Wilh. Sprengel (s. dort), Leipzig 1812). Schon früher (1804) hatte er sich in einem Schreiben an Malfatti über die Identität der Pferdemauke und der Vaccine ausgesprochen. Noch 1832, auf der Wiener Naturforscher-Versammlung, hielt er einen Vortrag: *„De vaccinationis necessitate per totam orbem rite instituendae“*. Als 1. Arzt des grossen Spitals in Mailand machte er sich auch noch anderweitig, durch Untersuchungen über die Acupunctur, das Jod, die anticontagiösen und desinfic. Eigenschaften des Chlors, ferner durch Bekämpfung der Malaria am Comer See (Colico), Einführung der Zuckerrübe und der Camelie in Italien u. s. w. verdient. Dieser Wohlthäter der Menschheit starb 26. Dec. 1836. 32 Jahre später (1858) wurde von der Accad. fisio-medico-statistica zu Mailand im grossen inneren Hofraume des dortigen Spedale maggiore ein Denkmal ihm, dem „medico insigne, primo inoculatore del vaccino in Lombardia“, wie die Inschrift lautet, gesetzt.

Gius. Ferrario, Vita ed opere del grande vaccinatore italiano Dr. L. S. etc. Mailand 1858. — v. Wurzbach, XXVIII, pag. 19. — Callisen, XVI, pag. 464; XXXII, pag. 65. G.

Sachaile, Anagramm für Claude Lachaise Bd. III S. 642.

Sacharjewitsch, Paul S., s. Condoidi, Bd. II, pag. 89.

Sacharjin, Grigori Antonovich S., geboren 1829, studirte in Moskau 1847—52, worauf er als Assistent der therapeut. Klinik Prof. Over's tätig war, 1852 Dr. med. (Diss. „*De puerperii morbis*"), unternahm 1856 eine Studienreise nach Westeuropa mit längerem Aufenthalt in Berlin, wo er unter Traube und Hoppe-Seyler arbeitete und u. a. auch den Nachweis von dem Zusammenhange des Natriums im Blut mit dem Blutplasma lieferte, ein Fund, der für ihn die Grundlage zu einem neuen Verfahren der quantitativen Blutbestimmung bildete. Er schrieb darüber: „*Zur Blutlehre*" (Virchows Arch. 1859). Nach seiner Rückkehr von der Reise wurde er 1862 zum ord. Prof. und Direktor der medizinischen Klinik in Moskau ernannt und war in dieser Stellung bis zu seiner Emeritierung 1896 tätig. In den letzten Jahren war er einer der Leibärzte des Kaisers von Rußland. Er starb 23. Dez. 1897 (a. St.). S. gehörte zu den hervorragenderen Aerzten Rußlands in der zweiten Hälfte des 19. Jhdts. und genoß einen besonderen Ruf als Diagnostiker. Von seinen zahlreichen Arbeiten nennen wir außer einer Reihe von Uebersetzungen: „Bereitet die Leber Zucker?" (Mosk. med. Journ., 1855) — „Trichophyton tonsurans" — „Die bewirkte Hauterkrankung" (Mosk. med. Gaz., 1859) — „Ueber Febris recurrens" (Ib. 1865) — „Ueber Calomel" (1885) — „Ueber Aderlaß" (Moskau 1889) — „Ueber Herzsyphilis" (Ib. 1889) — „Ueber Tuberkulose" usw.

Vrach, St. Petersburg *18* (1897) S. 97—108. — Lancet 1898, 1 S. 193. — Index catal. 2. s. *14* S. 400. Pgl.

Sacharow, Iwan S., geb. 1807 in Tula, studirte in Moskau 1830—35, worauf er Arzt des St. Petersburger Posthospitales wurde, in welcher Stellung er bis 1856 verblieb, worauf er sich auf sein Gut zurückzog und ganz dem Studium der Archäologie lebte. Er starb 24. Jan. 1863 im Gouv. Novgorod. Er nahm eine bedeutende Stellung als Archäolog ein und beziehen sich seine zahlreichen Schriften vorherrschend auf diese Wissenschaft. Von med. Arbeiten ist nur bekannt: „Die med. italienische Lehre von der Anti-Irritabilität" (1834).

Smejew, pag. 95. O. Petersen (St. Pbg.).

Sachero, Carlo Giacinto S., zu Turin, geb. 2. Juni 1787 zu Sciolge (Prov. Turin), wurde 1808 auf dieser Univers. mit der Diss.: „*De digitali*" Doctor, war Schüler von Gardini, praktizirte in Piemont bis 1826, wo er zum Prof. der Mat. med. und Klinik an der Universität zu Sassari (Sardinien) ernannt wurde und im folgenden Jahre dazu auch noch den Lehrstuhl der theoret. Med. und der Physiol. erhielt; 1834 endlich wurde er zum Prof. der med. Klinik in Turin ernannt. In Sardinien hatte er als Protomedicus und General-Director des Impfwesens in seinem Districte sich um letzteres wesentlich verdient gemacht. Seine hauptsächlichsten Schriften waren: „*De pulsibus organicis, diagnosticis et prognosticis, necnon de eorum insigni utilitate in morborum therapeia dirigenda, specimen cum iconibus*" (Turin 1823; engl. Uebers.) — „*Dell' intemperie di Sardegna e delle febbri periodiche perniciose*" (Ib. 1833) — zusammen mit S. Berruti und Cantù: „*Manuale pratico sul choléra asiatico*" (Ib. 1835) — „*Trattenimenti clinici*" (Ib. 1836) — mit Reviglio: „*Conferma della virtù antiflogistica del china-china*" (Ib. 1840) — „*Intorno all' azione terapeutica della segala cornuta*" (Ib. 1844) — „*Rendiconto clinico per gli anni accademici 1835—36 e 1836—37*" (Ib. 1838) und weitere ähnliche Berichte bis 1842, sowie eine Reihe von Aufsätzen in verschiedenen Journalen, namentlich den Annali univ. di med. (1830—1850), Giorn. della Soc. med.-chir. di Torino (1842), Giorn. delle scienze med. di Torino (1842 u. s. w.), Giorn. della R. Accad. med.-chir. di Torino u. s. w. Dieselben betrafen u. A.: Phlebitis uterina, Meningitis cerebro-spinal., organische Veränderungen des Herzens und der grossen Gefässe, Anwendung des Schwefeläthers bei äusseren Neuralgieen u. s. w. Als Kliniker und als Arzt gleich hochgeschätzt, starb er 22. Jan. 1855.

Cantù, Parte 3, pag. 95. — Dechambre, 3. Série, VI, pag. 31. G.

Sachs von Lewenhaimb, Philipp Jakob S., geb. 26. August 1627 in Breslau, studirte daselbst und in Leipzig, besuchte auch mehrere holländische Universitäten, ferner Strassburg, Paris, Montpellier und Padua. An letztgenannter promovirte er, liess sich 1651 in Breslau nieder, wo er 1670 zum Physicus ernannt wurde, aber bereits 7. Jan. 1672 starb. S. ist bekannt durch seine populär-hygien. Schrift über die Trauben: *„Ampelographia sive vitis viniferae ejusque partium consideratio physico-philologico-historico-medico-chymica"* (Leipzig 1661). Erwähnenswerth ist noch die Schrift: *„Oceanus macro-microcosmicus seu dissertatio epistolica de analogo motu aquarum ex et ad Oceanum sanguinis ex et ad cor"* (Breslau 1664) — *„Gammaralogia"* (Frankfurt & Leipzig 1665). S. wurde 1658 in die Deutsche Akademie der Naturforscher aufgenommen und gründete als ihr Organ 1670 zu Breslau die älteste medizinisch-naturwissenschaftliche Zeitschrift der Welt, die „Ephemerides Academiae naturae curiosorum".

Biogr. méd. VII, pag. 85. — Dechambre, 3. Série, VI, pag. 36. — Poggendorff, II, pag. 731. — E. Neisser, Zum 300. Geburtstage des Breslauer Stadtarztes Ph. J. von Löwenheim. Schles. Aerztekorresp. 1927 Nr. 6. Pgl.

Sachs, Ludwig Wilhelm S., zu Königsberg i. Pr., geb. 29. Dec. 1787 zu Gross-Glogau in Schlesien, kam als Kind mit seinen Eltern nach Königsberg, war bis zu seinem 17. Lebensjahre Handlungslehrling, bereitete sich dann auf das Studium vor, dem er von 1807 an in Königsberg, Berlin und Göttingen oblag, wo er 1812 mit der Diss. *„De humorum corporis vi vitali"* Dr. wurde. Nachdem er in den Kriegshospitälern zu Königsberg von 1812—14 als Oberarzt fungirt, habilitirte er sich 1816 daselbst als Privatdocent mit: *„Prolegomena ad theoriam de mentis humanae alienationibus"* (Königsberg 1816), wurde 1818 Prof. e. o., 1826 ord., 1832 Director der Poliklinik, die 1836 mit der stationären Klinik vereinigt wurde, erhielt 1838 das Ehrendiplom als Dr. phil. von der Universität Königsberg und wurde 1840 zum Geh. Med.-Rath ernannt. Eine für die a. o. Professur verfasste Gelegenheitsschrift war: *„Analecta ad variolarum origines spectatantia"* (Königsb. 1823), und die für die ord. Professur: *„De accuratiori rheumatismi et arthritidis diagnosi prodromus"* (Ib. 1826). Ausführlicher als in seinen unvollendet gebliebenen *„Grundlinien zu einem natürlichen dynamischen System der prakt. Med."* (Thl. 1, Berlin 1821) entwickelte er seine Ansichten in dem *„Handb. des natürl. Systems der prakt. Med."* (Thl. I, Abth. 1, 2, Leipz. 1828, 29), das gleichfalls unvollendet blieb. Auch durch sein zusammen mit Fr. Phil. Dulk herausgegebenes: *„Handwörterbuch der pract. Arzneimittellehre"* (3 Bde., Königsb. 1830—39) suchte er seinem ebengenannten System weitere Geltung zu verschaffen. In seinen Schriften: *„Ueber Wissen und Gewissen. Reden an Aerzte"* (Berlin 1826) und: *„Versuche zu einem Schlussworte über S. Hahnemann's homöopath. System; nebst einigen Conjecturen"* (Leipz. 1826) betrachtete er die Entwicklung der Med. vom historischen Standpunkt. Seine *„Symbola ad curationem phthiseos emendandam"* (Königsb. 1833, 4.) war die Gratulationsschrift der Universität Königsberg zu Hufeland's Jubelfeier. Ausser einigen Schriften über die Cholera (1831, 32) verfasste er noch mehrere als pharmakolog.-therapeut. Versuche bezeichnete Monographieen über einige der wichtigsten Heilmittel in der Med., nämlich: *„Die China und die Krankheiten, welche sie heilt"* (Königsb. 1831) — *„Das Quecksilber"* (Ib. 1834) — *„Das Opium"* (Ib. 1836) — *„Der Spiessglanz"* (Ib. 1838) und eine Reihe von Aufsätzen in Hufeland's Journ., Froriep's Notizen u. s. w. — S. stand noch ganz auf dem Standpunkte der alten Schule; er war von der Ahnung einer neuen Epoche in seiner Wissenschaft ergriffen, ohne sie jedoch mit voller Klarheit erfassen zu können. Ausser seiner ärztl. Thätigkeit nahm er übrigens auch an den polit. Ereignissen und den Vorgängen an seinem Wohnorte lebhaften Antheil. Er starb 17. Juni 1848.

Nowack, Heft 6, pag. 118. — Neuer Nekrolog der Deutschen. Jahrg. 26, 1848, I, pag. 464. — Callisen, XVI, pag. 469; XXXII, pag. 69. G.

Wilhelm Gotthelf Ludwig Sachs, zu Breslau, geb. 7. Febr. 1816, als Sohn des Vorigen, wurde 1837 in Königsberg Dr. mit der Diss. *„Quaestionum neuropathologicarum specimen“*, war, nach einer wissenschaftl. Reise, von 1838 bis 40 Secundärarzt der med. Klinik in Königsberg, wurde 1840 Privatdocent an der Universität zu Breslau mit der Habilitationsschrift: *„De morborum pectoris acutorum diagnosi specimen“* und war 1842 Mitstifter und dann sehr thätiger Arzt der ambulanten Kinder-Heilanstalt daselbst. Seine mit grossem Erfolge begonnene Lehrthätigkeit, bei welcher er sich vorzugsweise die damals noch neue physikal. Diagnostik der Brustkrankheiten zur Aufgabe gemacht hatte, fand ziemlich bald durch seinen 30. Jan. 1844 an Tuberculose erfolgten Tod ihr Ende, nachdem er noch kurz vor demselben das 1. Heft der von ihm beabsichtigten neuen Ausgabe von Joh. Peter Frank, „De medicina clinica opera omnia varii argumenti minora diligenter recognita“ (Vol. I und II, Königsberg 1844 und 45) zu Gesicht bekommen hatte.

Neuer Nekrolog der Deutschen. Jahrg. 22, 1844, pag. 107. G.

Sachs, Johann (Isaac) Jakob S., bekannter med. Publicist, geb. 26. Juli 1803 zu Märkisch-Friedland, studirte zu Königsberg i. Pr., liess sich 1828 als Arzt in Berlin nieder und begann eine überaus umfangreiche, nicht nur auf die Med. sich beschränkende literar. Thätigkeit. Von selbständigen Schriften sind namentlich anzuführen: *„Grundriss der Diätetik beim Gebrauch aller Mineralwässer und besonders der in den Struve'schen Trinkanstalten“* (Berlin 1830) — *„Aerztliches Gemälde des weibl. Lebens im gesunden und krankhaften Zustande; u. s. w.“* (Ib. 1830) — *„Die vielfachen Fehler und Uebel in der jetzigen öffentl. und häusl. Erziehung, u. s. w.“* (Ib. 1831) — *„Allgem. Lehren von den epidem. und ansteck. Krankheiten, insbesondere der Cholera, u. s. w.“* (Ib. 1831) — *„Ueber die Cholera auf deutschem Boden u. s. w.“* (Ib. 1831) — *„Christ. Wilh. Hufeland“. Ein Rückblick auf sein 70jähr. Leben und Wirken, beim 12. Aug. 1832“* (Ib. 1832). Am bekanntesten aber ist er geworden durch die von ihm 1832 begründete, Anfangs *„Berliner med. Ztg.“*, seit 1833 *„Berliner med. Central-Zeitung“* und seit 1842 *„Allgem. med. Central-Zeitung“* genannte, unter diesem Namen noch heute bestehende Zeitschrift, ferner den von ihm seit 1835 herausgegebenen *„Med. Almanach“* und (seit 1837) das *„Repertor. Jahrbuch für die Leistungen der ges. Heilkunde“*, einer Fortsetzung von Bluff's „Jahrbücher der Fortschritte der Med.“, seit 1843 mit dem Almanach verschmolzen. Er hatte ferner mehrfach, zum Theil anonym, über die deutschen Naturforscher-Versammlungen, zu Berlin (1828), Hamburg (1831), Wien (1832), kritisch berichtet, mehrere pseudonyme Schriften: *„Die Influenza u. s. w.“* (Potsdam 1832) — *„Das Leben und Streben Sam. Hahnemann's u. s. w.“* (Ib. 1834) verfasst, zu denen noch eine Fülle von Abhandlungen, Skizzen, Fragmenten med., naturwissenschaftl., philosoph., technol., musikal., biograph. Inhalts, endlich Kritiken, Recensionen in wenigstens 2 Dutzend verschiedenen Zeitschriften u. s. w. hinzutritt. Als stillschweigender Theilnehmer eines buchhändlerischen Geschäftes erlitt er beträchtliche Verluste und während er 1841 den Titel als grossherzogl. Mecklenburg-Schwerin'scher Med.-Rath erhalten hatte, erfuhr sein „literarisches Treiben“ lebhafte Angriffe, namentlich durch Julius Minding und Moritz Kalisch (1842), gegen die er mehrere Gegenschriften, darunter: *„Zur Würdigung der seitherigen literar. Umtriebe gegen mich, u. s. w.“* (Berlin 1842) mit Nachtrag (1843) u. s. w. richtete. Es ist ohne Interesse, auf diese, wesentlich Persönliches betreffenden Streitigkeiten auch nur in der Kürze näher einzugehen; es sei nur angeführt, dass S. im Jahre 1843 Berlin verliess, nach Nordhausen übersiedelte, daselbst eine Buchhandlung übernahm und, nach einem überaus thätigen Leben, am 11. Januar 1846 verstarb.

Neuer Nekrolog der Deutschen. Jahrg. 24, 1846, I, pag. 49. — Sachs, Medic. Almanach f. d. J. 1848, pag. IX—CII (W. Hoffbauer). — Callisen, XVI, pag. 467; XXXII, pag. 66.

G.

Sachs, Albert S., zu Berlin, geb. daselbst 29. Aug. 1803, studirte auch dort, wurde 1825 mit der Diss. *„De aquae communis applicatione externa“* Doctor, interessirte sich namentlich für Chirurgie, schrieb: *„Gründl. Darstellung der gebräuchlichsten äusseren Heilmittel in therapeut. Beziehung“* (Berlin 1825) — *„Neues Ophthalmophantom“* (Hufeland's Journ., 1827) — *„Beschreibung des elast. Ligaturwerkzeuges und der birnförmigen Brenneisen“* (Berlin 1829) u. s. w., ausserdem einige die Maassregeln der Regierung kritisirende Schriften über Cholera (1831, 32), welche ihm eine Criminaluntersuchung zuzogen, und übersetzte J. D. Larrey's „Chirurg. Klinik“ (2 Thle., Berlin 1830, 31). Ein von ihm 1834 begründetes Journal: *„Denkwürdigkeiten aus der Vergangenheit und Gegenwart“* hatte nur eine kurze Lebensdauer. Es befindet sich darin (1836, II) von ihm selbst der Aufsatz: *„Augenentzündung bei Erschütterung des Schädels und Verletzung der Hirnhäute ist ein Zeichen des nahen Todes“*. Ausserdem verfasste er Artikel im Encyklop. Wörterb. der med. Facultät, in v. Graefe's und v. Walther's Journ. Er starb an Phthisis 11. Nov. 1835.

(J. J. Sachs') Medicin. Almanach f. d. J. 1836, pag. 63. — Callisen, XVI, pag. 466; XXXII, pag. 66.

G.

Sachs-Bey, Heinrich (Heimann) S., zu Cairo in Aegypten, geb. 27. Nov. 1832 zu Patschkau in Schlesien, studirte von 1852 an in Breslau, wurde daselbst mit der unter Reichert's Auspicien gearbeiteten Diss. *„Observationes de linguae structura penitiore“* (4., c. 2 tabb.) 1856 Doctor, praktizirte bis um 1863 in Danzig, siedelte dann nach Cairo, hauptsächlich aus Gesundheitsrücksichten, über, erlangte daselbst schnell einen aussergewöhnlichen Ruf und wurde sogar später consult. Arzt des Vicekönigs. Trotz seines Aufenthaltes im Orient, machte er die Kriege, die Preussen 1866 und 1870/71 zu führen hatte, mit Auszeichnung als Arzt und Operateur mit, auch fehlte er fast niemals auf den deutschen Naturforscher-Versammlungen. Nach Beendigung einer derselben, zu Baden-Baden, erfolgte am 29. Sept. 1879, im Alter von 47 Jahren, plötzlich sein Tod. Es ist ihm eine werthvolle Monographie: *„Ueber die Hepatitis der heissen Länder, die danach sich entwickelnden Leberabscesse und deren operat. Behandlung“* (v. Langenbeck's Archiv, 1876, XIX; auch separat) zu danken.

Berliner klin. Wochenschr. 1879, pag. 621. G.

Sachs, Ludwig S., zu Halberstadt, geb. 29. Jan. 1835 zu Gernrode am Harz, studirte von 1853 an in Berlin, war von 1858—60 Militärarzt, liess sich dann in Halberstadt nieder, wo er bald eine ausgedehnte Praxis erlangte, auch sich mit politischen und communalen Angelegenheiten beschäftigte, so dass er 1876 Vorsteher der Stadtverordneten-Versammlung und Deputirter zum Kreistage wurde. Als fleissiger Besucher der Naturforscher-Versammlungen (seit 1865), über welche er geistvolle Referate für die Wiener med. Presse lieferte, wirkte er mit Varrentrapp und G. Spiess für Errichtung einer Section für Gesundheitspflege bei denselben (1867), war ein Mitbegründer des auf Antrieb der Genannten gestifteten Deutschen Vereins für öffentl. Gesundheitspflege und wirkte durch die Macht seiner Beredtsamkeit und sein organisatorisches Talent ausserordentlich fördernd für die Zwecke dieses Vereins, indem es u. A. seinem Einflusse gelang, in Halberstadt und Quedlinburg, schon vor Errichtung der Standesämter, die obligatorische Anmeldung aller Geburts- und Todesfälle einzuführen, so dass er dadurch das Material zu einem von ihm bearbeiteten, mustergiltigen Bericht über den Civilstand und die Volksbewegung der Stadt Halberstadt für 1875, 76, 77 erlangte. Wegen Einführung einer besseren Wasserversorgung daselbst erstattete er in der Deutsch. Vierteljahrschr. für öffentl. Gesundheitspflege (VIII) einen eingehenden Bericht, wenn auch ohne das Ziel zu erreichen. Auch auf dem Felde

der Medicinal-Reform war er mit Eifer thätig, verfasste z. B. eine Kritik eines bezüglichen Petitionsentwurfes (Deutsch. med. Wochenschr., 1875), welche das preuss. Ministerium veranlasste, ihn zu weiterer Begründung seiner abweichenden Ideen in einer Denkschrift aufzufordern. Nachdem er diese, welche sich der Anerkennung der Behörden erfreute, verfasst, verfiel er in Geisteskrankheit, der er in einer Anstalt zu Berlin nach einjährigem Leiden, 7. Juni 1879, erlag.

Rosenthal in Deutsch. Vierteljahrschr. für öffentl. Gesundheitspflege. XI, 1879, pag. 501. G.

Sachse, Johann David Wilhelm S., Mecklenb. Arzt, geb. 16. Nov. 1772 zu Uelzen im Lüneburgischen, wurde 1793 in Göttingen Doctor, prakticirte darauf in Uelzen, seit 1795 zu Parchim in Mecklenburg, wurde 1797 Titular-Hofmedicus, ging sodann nach Schwerin, wurde 1806 wirkl. Hofmedicus, 1819 Medicinal-Rath, 1820 grossherzoglicher Leibarzt zu Ludwigslust, 1822 Geheimer Medicinal-Rath. Im Jahre 1827 kehrte er mit dem Hofe nach Schwerin zurück. Nachdem er von 1795 an in Zeitschriften mehrere Aufsätze, darunter: *„Krankheitsgeschichte der Taglöhnerin Hansen, welche viele Frösche ausbrach“* (Journ. der Erfind., 1795), und: *„Beobachtung eines Beinbruches im Mutterleibe“* (Hufeland's Journ., 1801) publicirt hatte, erschienen von ihm folgende Schriften: *„Beobb. und Bemerkk. über Kuhpocken, mit Rücksicht auf die Einwendung des Herrn Hofrath Herz“* (Berlin u. Stettin 1802; 1804) — *„Das Wissenswürdigste über die häutige Bräune. (Eine Preisschrift)“* (Hannov. 1812); auch gab er heraus seines Schwiegervaters Lebr. Fr. Benj. Lentin *„Beiträge zur ausübenden Arzneiwissensch. Supplementband. Mit Anmerkungen und Lentin's Lebensbeschreibung“* (Leipzig 1808), sowie Jo. Er. Wichmann's „Ideen zur Diagnostik“ (3. Aufl., 4 Bde., Hannov. 1827). Nachdem er schon 1822 eine *„Bade-Chronik vom J. 1821, von den Eisen- und Schwefelquellen zu Doberan“* (Hufeland's Journ., 1822) verfasst, lenkte er im 1. Theile seiner *„Med. Beobachtungen und Bemerkungen“* (2 Thle., Berlin 1835, 39) die Aufmerksamkeit auf die Wirkung und den Gebrauch der dortigen Seebäder und musste darauf eine *„Vertheidigung der Ostseebäder gegen die Verunglimpfungen mehrerer Aerzte, besonders des Hrn. Mühry, u. s. w.“* (Schwerin 1837) schreiben, trat überhaupt noch wiederholt für dieselben, im Vergleich zu den Nordseebädern, ein. 1837 kehrte er nach Schwerin zurück, war 1840—43 Mitherausgeber des dort erscheinenden „Med. Conversationsblattes für Aerzte Mecklenburgs“ und schrieb noch: *„Einige geschichtl. Bemerkk. zur Feier des 50jähr. Bestehens des Doberaner Seebades“* (Rost. 1843) — *„Verzeichniss von Bildnissen von Aerzten und Naturforschern seit den ältesten bis auf unsere Zeiten. Mit Biographieen“* (Heft 1, Schwerin 1847) — *„Ueber die neu eingerichtete Milch- und Molkenanstalt in Verbindung mit Seebädern und dem inneren Gebrauch des Meerwassers am Strande zu Doberan“* (Ib. 1848). Zu vielen Aufsätzen von ihm, die sich noch in Hufeland's Journ., Summar. der Med., Casper's Wochenschr., der Preuss. med. Vereins-Ztg., Hohnbaum's med. Conversationsbl., Pierer's und Pabst's med. Ztg., dem Schweriner freim. Abendbl. u. s. w. befinden, kommen noch Artikel im Berliner encyklop. Wörterb. der med. Wissensch. Er starb zu Schwerin 12. April 1860. — S. gehörte zu den hervorragendsten Aerzten Mecklenburg's und hat sich nicht nur um die grossherzogl. Familie und seine anderen Patienten sehr verdient gemacht, sondern ist besonders auch auf die Hebung Doberan's als Curort mit allen Kräften bedacht gewesen.

Blanck-Wilhelmi S. 69 (Reichl. Literaturverzeichnis); Willgeroth S. 362. — Callisen, XVI, pag. 473; XXXII, pag. 71. G.

Sachtleben, Dietrich Wilhelm S., geb. 1765, studirte und promovirte 1765 in Frankfurt mit der *„Diss. sistens animadversiones nonnullas circa usum forcipis Levretianae in partu difficili“*, war Arzt in Lippstadt,

woselbst er 19. Oct. 1795 starb. Er ist Verf. einiger werthvoller compilatorischer Schriften, so: *„Versuch einer Medicina clinica oder praktische Pathologie und Therapie der auszehrenden Krankheiten für angehende Aerzte“* (2 Thle., Danzig 1792), worin er sich übrigens gegenüber der damals gerade aufkommenden Lehre AUENBRUGGER'S von der Percussion in ablehnendem Sinne ausspricht — *„Kritik der vorzüglichsten Hypothesen, die Natur, Ursache und Heilung des Kindbettfiebers betreffend“* (Leipzig 1793) — *„Klinik der Wassersucht in ihrer ganzen Sippschaft, ein Versuch für angehende Praktiker etc.“* (Danzig 1795) u. A.

Dict. hist. IV, pag. 52. — Dechambre, 3. Série, VI, pag. 40. Pgl.

Sacklén, Johan Fredric S., geb. 19. Sept. 1763 in Björneborg in Finnland, woselbst sein Vater Bürgermeister war, studirte zuerst in Abo, darauf in Upsala, unter MURRAY und ACREL, und erhielt daselbst mit Auszeichnung den med. Doctorgrad 1788. Nachdem er als Militär-Chirurg in der schwed. Armee während des Feldzuges in Finnland gedient, erhielt er nach dem Friedensschlusse 1790 seinen Wohnsitz zu Nyköping. Hier eiferte er Anfangs sehr für die Pockenimpfung und später für die Vaccination und wurde 1793 zum Assessor ernannt. Als Regimentsarzt folgte er der schwed. Armee 1805 nach Deutschland, kehrte aber im folgenden Jahre nach Nyköping zurück, woselbst er ein von ihm eingerichtetes Feldlazareth für die durchmarschirenden Truppen verwaltete und eine ausgebreitete Praxis in der Stadt hatte. Er verlies 1809 den Dienst als Regimentsarzt und beschäftigte sich darauf fleissig theils mit botan. und zoolog. Sammlungen, die er später einem Provinzmuseum schenkte, theils mit med., biograph. und bibliograph. Forschungen, als deren Resultat seine *„Sveriges läkare historia“* (4 Bde., Nyköping 1822—35) erschien, eine Arbeit, ausgezeichnet durch die Zuverlässigkeit der Angaben derselben, wie auch *„Sveriges Apothekare historia“* (Ib. 1833). S. wurde 1833 zum Medicinalrath ernannt und starb in Nyköping 12. März 1851.

Sacklén, II, pag. 261; Suppl., pag. 220. — Wistrand, pag. 316. — Svenskt. biogr. handlexikon 2 S. 407. Hedenius.

Sacombe, Jean-François S., geb. um 1750 in Carcassonne, studirte Anfangs zu Toulouse in der Maison des doctrinaires und lehrte 1776 daselbst die schönen Wissenschaften, ging dann aber in Montpellier zum Studium der Med. über, wo er besonders als Schüler von JEAN SERRES der Geburtshilfe sich widmete und zum Dr. med. promovirte. Hierauf liess er sich in Paris nieder und beschäftigte sich speciell mit Geburtshilfe. Er wurde ein fanatischer Anhänger der Naturthätigkeit und Gegner aller Operationen in der Geburtshilfe, die er nur den inneren Aerzten und Hebeammen anvertraut wissen wollte. Besonders eiferte er gegen den Kaiserschnitt und gründete eine „École anticésarienne“, an welcher besonders Hebeammen sich betheiligten. In Folge dieser revolutionären Bestrebungen gerieth er 1804 über einen Fall von Zerreissung der Gebärmutter mit BAUDELOCQUE in einen Process, der für S. mit seiner Verurtheilung zu 3000 Francs Schadenersatz an das Hospice de la Maternité und an die Armen zu Paris endigte. Da er aber diese Summe nicht bezahlen konnte, entfloh er und kehrte erst nach der Restauration wieder nach Paris zurück. Später beschäftigte er sich schriftstellerisch und starb 1822. Von seinen Schriften citiren wir: *„Le médecin accoucheur, ouvrage utile aux mères de famille etc.“* (Paris 1791; deutsch Mannheim u. Leipzig 1796) — *„La Luciniade ou l'art des accouchements, poème didactique“* (Ib. 1792, 94, 99, 1815) — *„Observations médico-chirurgicales sur la grossesse, le travail et la couche“* (Ib. 1793; deutsch Frankfurt 1796) — *„Encore une victime de l'opération césarienne ou le cri de l'humanité“* (Ib. 1796) — *„Élémens de la science des accouchements“* (Ib. 1802) — *„Lucine française“* (Ib. 1803) — *„Instructions aux pères et mères sur les convulsions des enfans“* (Ib. 1804) — *„Traité d'éducation physique des enfans“* (Ib. 1806) — *„La vénusalgie ou la maladie de Vénus“* (Ib. 1814).

Biogr. méd. VII, pag. 83. — Dict. hist. IV, pag. 53. — Callisen, XVI, pag. 474; XXXII, pag. 73. Pgl.

Sacranus, Syrenius, s. Syreński.

Saelan, Anders Thiodolf S., geb. in Willmanstraud (Finnland) 20. Nov. 1834, wurde nach vollendeten med. Studien in Helsingfors Dr. med. et chir. 1865, machte mit Staatsunterstützung eine längere wissenschaftl. Reise nach Deutschland und Frankreich 1866—67, wurde 1868 zum Oberarzt an der Irrenheilanstalt bei Helsingfors ernannt, wo er auch den psychiatrischen Unterricht leitete und erhielt 1877 den Prof.-Titel. Ausser einigen Abhandlungen botan. Inhalts hat er veröffentlicht: *„Om sjelfmordet i Finland i statistiskt och rättsmedicinskt hänseende“* (Akad. Abhandl., 1864) und einige Aufsätze in Finska Läk. Sällsk. Handl. (XVIII, XXVII) geschrieben. Er starb 1921.

Finska läk. sällsk. handl. *63* (1921) S. 103—111 (Bild). O. Hjelt.

Saemisch, Edwin Theodor S., geb. zu Luckau in der Nieder-Lausitz 30. Sept. 1833, studirte in Berlin und Würzburg bis 1858, wo er in Berlin promovirt wurde. Nachdem er 4 Jahre — bis 1862 — an der Augenheilanstalt zu Wiesbaden als Assistent fungirt hatte, habilitirte er sich im letztgenannten Jahre in Bonn und wurde hier 1867 zum a. o., 1873 zum ord. Prof. der Ophthalmologie ernannt. Aus seinen Schriften (deren grössere Zahl aus fachwissenschaftl. Artikeln in der Würzburger med. Zeitschr., im Archiv für Augenheilk. etc. besteht) seien besonders hervorgehoben: *„Klinische Beobachtungen aus der Augenheilanstalt in Wiesbaden“* (mit Pagenstecher, 2 Hefte, Wiesbaden 1861—62) — *„Beiträge zur normalen und pathologischen Anatomie des Auges“* (Leipzig 1862) — *„Das Ulcus corneae serpens“* (Bonn 1870). Hier beschreibt Verfasser das nach ihm benannte Geschwür der Hornhaut. — *„Handbuch der gesammten Augenheilkunde“* (mit Alfred Graefe, 7 Bde., Leipzig 1874—80; 2. Aufl. 1898—1915; 3. Aufl. seit 1912). Er starb 29. Sept. 1909 zu Bonn.

Hirschberg (Graefe-Sämisch) *15*, 2 S. 301 (mit weiteren Verweisen). — Pagel, Biogr. Lex. d. 19. Jhdts. Sp. 1459 (Bild). — M. zur Nedden, Klin. Monatsbl. f. Augenheilkde., Stuttgart *48* (1910) S. 86—90. — Centralbl. f. prakt. Augenheilkde. Leipzig *34* (1910) S. 14—16. Wernich.

Saenger, Willem Matthys Hendrik S., 27. Okt. 1833 in Bergen op Zoom geb., studirte in Leyden, wo er 1857 zum Dr. med. promovirte (*Diss.* *„Beschrijving van eene misvormde menschelijke Frucht, benevens eenige obmerkingen omtrent de zoogenamde Engelsche ziekte (Rachitis congenita)“*. — Im Jahre 1857 wurde er Doktor der Geburtshilfe, 1872 Doktor der Chirurgie. Im Anschluß an seine Studien widmete er sich besonders der Geburtshilfe und machte eine Auslandsreise, bei der er Göttingen, Leipzig, Prag und Wien besuchte. Er liess sich im Haag als prakt. Arzt nieder, wo er sich hauptsächlich der Geburtshilfe widmete. 1867 wurde er als Prof. der Geburtshilfe und Gynäkologie nach Groningen gerufen (Antrittsrede: *„De onvolkomenheid der verloskundige wetenschap“*). 1870 richtete er eine Poliklinik für Geburtshilfe ein, 1873 eine Vereinigung zur Unterstützung bedürftiger Wöchnerinnen, 1876 war er Rektor und sprach über: *„Over het Groningen der toekomst, de hoop harer universiteit“*. Im Jahre 1876 wurde die Ausbildungsschule für Hebammen eröffnet, deren erster Direktor S. war, 1896 wurde er emeritiert und starb am 14. Februar 1898 in Groningen. Außer einer großen Menge kleinerer Beiträge in Ned. Tijdschrift voor Geneeskunde, in der Berliner klin. Wochenschrift und anderen Zeitschriften, schrieb er hauptsächlich *„Handboek der verloskunde“* (Groningen 1873, 1881, 1888).

Nieuw Nederl. Biogr. Woordenb. 2 Sp. 1261—1262. Hab.

Saetherberg, Carl Herman S., geb. 19. Januar 1812 in Södermanland, erhielt den med. Doctorgrad in Lund 1843. Nachdem er als Arzt in der schwed. Flotte an einer Expedition nach dem Mittelländ. Meere teilgenommen, wurde er 1847 zum Vorsteher des orthopädischen Instituts in Stockholm ernannt. Dieser

Anstalt, die nun eine neue Organisation erhielt, und der prakt. Anwendung und Ausbildung der Heilgymnastik widmete er seine Kräfte bis 1879, wo er ausschied. Er machte auch mehrere Reisen nach Deutschland, Frankreich, der Schweiz und England, um den Standpunkt der Orthopädie und der Heilgymnastik daselbst kennen zu lernen, und gab heraus: *„Anmärkningar vid gymnastikens terminologi samt utkast till system för kroppställningarnes benämnande“* (Stockh. 1853) — *„Om några väsentliga fel i barnauppfostran och om det uppväxande slägtets fysiska försämring“* (Ib. 1856) — *„Om gymnast.-orthopediska institutet, dess ställning och verksamhet“* (Ib. 1866) — *„Om de tvänne olika gymnastikmetoderna, den manuela och den mekaniska“* (Ib. 1872). S. hat ausserdem mehrere Aufsätze über Gymnastik in Hygiea (Bd. VIII, X, XII, XXIII, XXVI, XXXI), in den Verhandl. des schwed. ärztl. Vereins (XXX) und in Nord. med. Archiv (VI), sowie als beliebter Dichter mehrere poetische Arbeiten, unter denen hier nur *„Dikter, äldre och nyare“* (2 Thle., Stockh. 1862—63) und *„Blomsterkonungen. Bilder ur Linné's lif“* (Ib. 1879) erwähnt werden mögen, veröffentlicht. Er starb 9. Jan. 1897.

Wistrand, Bruzelius, Edling, pag. 771. – Svenskt biogr. handlexikon 2 S. 578.
Hedenius.

Saewe, Salomon Fredric S., geb. 1797 auf Gottland, erhielt den med. Doctorgrad 1822 in Upsala und wurde 1824 zum Vorsteher der allgem. elektrotherapeut. Anstalt in Stockholm ernannt. Durch mehrere Reisen in's Ausland, hauptsächlich nach Frankreich und England, erwarb er Kenntnisse in der med. Anwendung der Elektricität, in der Ohrenheilk. und der Lithotritie, wurde 1834 zum Leibarzt und 1856 zum Regimentsarzt ernannt, von welcher Stelle er Kränklichkeit halber schon 1859 seinen Abschied nahm. Während seiner späteren Jahre widmete er sich hauptsächlich einer grossen industriellen Thätigkeit und starb in Stockholm 1872. Von seinen Schriften sind zu erwähnen: *„De spina bifida vel hydrorhachitide“* (Upsala 1822) — *„Om lithotritien och åtskilliga sjukdomar i urinvägarne“* (m. 4 Taff., Stockh. 1834 — *„Utdrang ur journalen vid elektricitetens användande“* (in den Verhandl. des schwed. ärztl. Vereins, Bd. XI), sowie mehrere andere elektrotherapeutische Aufsätze in den Jahresberichten 1825—32 desselben.

Wistrand, Bruzelius, Edling, pag. 773. Hedenius.

Saexinger, Johann von S., geb. 18. Mai 1833 in Aussig, wandte sich sofort auf der Universität Prag dem gynäkol. Fache zu, war vor und nach seiner 1859 erfolgten Promotion Schüler, resp. Assistent Seyffert's und erhielt 1868 die ordentl. Professur der Geburtshilfe und das Directorat der gynäkol. Klinik in Tübingen. Seine fachwissenschaftl. Arbeiten erschienen in der Prager med. Wochenschr., in der Wiener med. Wochenschr. In Maschka's Handb. der gerichtl. Med. bearbeitete S. 1882 die Abschnitte Schwangerschaft und Geburt, die Kunstfehler der Aerzte, sowie Fruchtabtreibung und Abortus. Er starb am 30. März 1897.

Hauff, Württ. med. Corresp.-Blatt, 1897 S. 337—341. Wernich.

Sagar, Johann Baptist Michael Edler von S., geb. zu Poelland in Krain 2. Nov. 1702, war in seiner Jugend Hirtenjunge, lebte als Student von Almosen, erlangte erst mit 50 Jahren die med. Doctorwürde in Wien und wurde dann zum Physicus im Iglauer Kreise ernannt. Er schrieb: *„Diss. de Salicaria“* (Wien 1762, 4.) — *„Libellus de aphthis pecorinis anni 1764 etc.“* (Ib. 1765, 4.) — *„Libellus de morbo singulari ovium anni 1765“* (Ib. 1765) — *„Bericht von dem Pozdiateker Gesundbrunnen in Mähren“* (Ib. 1768) — *„Beschreibung des Gesundbrunnens zu Trebisch in Mähren“* (Ib. 1768) — *„Diss. de variolis Iglaviensibus anni 1766“* (Ib. 1773) — *„Abhandlung von dem Mehlthaue, als der grössten Ursache der Hornviehseuche und derselben Curart“* (Ib. 1775). Neben

diesen Schriften über Thierseuchen hatte er sich aber auch als scharfer Beobachter der Volkskrankheiten, bei Gelegenheit des 1771, 72 im Iglauer Kreise herrschenden Hungertyphus gezeigt, über den er eine *„Historia morbi epidemici in circulo Iglaviensi et adjacentibus regni Bohemiae plagis observati annis 1771 et 1772“* (Leipz. 1773) schrieb. Vorzugsweise bekannt aber machte er sich durch sein *„Systema morborum symptomaticum secundum classes, ordines, genera et species, cum characteribus, differentiis et therapeiis. Filum Ariadnaeum ad lectulos aegrorum“* (Wien 1771, 1776, 1784), auch als Anhang zu Will. Cullen's „Apparatus ad nosologiam methodicam“ (Genf 1775, 4.), welcher nosologische Versuch von J. F. C. Hecker als der beste von allen aus dem 18. Jahrh. bezeichnet wird. 1776 wurde S. von Maria Theresia in den österr. Adelsstand erhoben; er soll 1778 arm, wie er gelebt hatte, gestorben sein.

Biogr. méd., VII, pag. 85. — Dict. hist., IV, pag. 51. — v. Wurzbach, XXVIII, pag. 69. G.

Sager, Karl Georg S., geb. 27. Dec. 1765 in Stralsund, studirte seit 1785 in Greifswald, seit 1786 in Göttingen, promovirte hier 1789 mit der Diss.: *„De rheumatismo regulari et larvato“*, besuchte noch Wien kurze Zeit und liess sich in seiner Vaterstadt nieder, wurde 1800 daselbst zum Subphysicus und Mitglied des städt. Gesundheits-Collegiums, 1810 zum Protophysicus und Arzt am Stadtlazareth ernannt, erhielt 1815 vom König von Schweden den Titel eines kgl. Leibmedicus, legte 1817 in Folge von Kränklichkeit seine Aemter nieder, prakticirte aber weiter bis zu seinem 17. Febr. 1827 eingetretenen Tode. Von seinen literar. Arbeiten nennen wir: *„Ueber Wichmann's Krätzätiologie“* (Baldinger's Magaz. f. Aerzte, 1790, XI) — *„Fasciculus observationum medico-practicarum“* (Ib. 1794) — *„Ueber Entstehung, Einrichtung und Fortgang der med. Privatgesellschaft zu Stralsund“*, deren Mitglied er seit 1790 war, (Stralsund 1798 und noch einmal 1823 als Forts. bei der Säcularfeier der gen. Gesellsch.).

Neuer Nekrolog der Deutschen. Jahrg. 5, 1827, I, pag. 213. Pgl.

Sager, Abram S., geb. in Bethlehem, Albany co., N. Y., 22. Dec. 1810, erhielt seine wissenschaftl. Ausbildung am Rensselaer Polytechnic Institute in Troy, N. Y., sowie an den New Haven und Albany Medical Schools und in Castleton, Vt., wurde 1835 graduirt und prakticirte zuerst in Detroit, Mich., später in Jackson und zuletzt über 30 Jahre lang in Ann Arbor, wo er 6. Aug. 1877 starb. Er war ein tüchtiger Botaniker und Zoolog und besass bedeutende Sammlungen, die er nach seinem Tode der Universität zu Michigan vermachte, an der er von 1842—55 die Professur der Botanik und Zoologie bekleidete. 1848 wurde er Prof. der Theorie und der Praxis der Medizin, 1850 der Geburtshülfe und Gynäkologie sowie der Kinderkrankheiten und blieb in dieser Stellung bis zu seiner Emeritierung im Jahre 1874. Einige Jahre vorher war er Dekan, 1874 Präsident der Michigan State Med. Soc. Ausser verschiedenen kleineren Beiträgen zu den Transact. of the Amer. Med. Assoc., dem Michigan University Med. Journ. u. a. Zeitschriften scheint er nichts veröffentlicht zu haben.

Transact. of the Amer. Med. Assoc. 1878, XXIX, pag. 752. — Kelly & Burrage S. 1073 (Leartus Connor). — G. C. Huber, Abr. Sager, his life and services, Phys. and Surg. Detroit and Ann. Arbor 26 (1904) S. 481—91 (Bild). Pgl.

Sagorsky, Peter S., geb. 1764 im Flecken Panarnizy im Tschernigow'schen Gouv., wurde in seinem Heimathsorte beim Rathhause angestellt, wo er 1782—83 als Beamter diente. Es zog ihn jedoch nach St. Petersburg, wo er zum Studium der Med. 1784 als Schüler in's Petersburger General-Landhospital trat. Bereits 1785 wurde er zum Unterarzt avancirt und dem Prof. der Anatomie zur Hilfe zucommandirt. 1786 legte er sein Examen als Arzt ab und wurde als Prosector der Anat. der Petersburger med.-chir. Schule bestätigt. S. arbeitete fleissig, fand jedoch vielfach Hindernisse im Dienst, so dass er 1790 seine akadem. Laufbahn

aufgab und Kreisarzt im Schlüsselburger Kreise des Gouv. wurde. 3 Jahre später nahm er die Stelle als Arzt eines Cuirassier-Regimentes im Kiew'schen Gouv. an und betheiligte sich mit demselben am Polenkriege 1794—95. Der active Dienst als Militärarzt genügte ihm jedoch nicht und endlich gelang es ihm wieder zur akadem. Carrière zurückzukehren; er wurde 1797 wieder als Adjunct-Prof. bei der med.-chir. Schule zu St. Petersburg angestellt, 1800 zum Prof. ord. der Anat. und Physiol. ernannt. In dieser Stellung entfaltete S. eine segensreiche Thätigkeit und gab das erste Handbuch der Anatomie in russischer Sprache heraus, welches von 1805—30 fünf Auflagen erlebte und lange Zeit das einzige gebräuchliche Handbuch der Anatomie in Russland blieb. Ausserdem erschien von ihm noch eine Reihe anat. Arbeiten in den Bulletins der Akademie der Wissenschaften, deren Mitglied S. ebenfalls geworden. Er starb in Petersburg in hohem Alter 1846.

Alexander Sagorsky, Sohn des Vorigen, wurde am 14./26. Aug. 1807 in St. Petersburg geb., studirte erst daselbst Naturwissenschaften, dann in Dorpat 1828—33, als Pensionär der Akad. der Wissenschaften, Medicin. Hierauf wirkte er 1835—60 an der Petersburger med.-chir. Akademie als Prof. der Physiologie. Gleichzeitig war er viele Jahre gelehrter Secretär des Medicinalrathes, seit 1848 war er Prof. der gerichtlichen Medicin an der kaiserlichen Rechtsschule zu St. Petersburg.

Peter Sagorsky, Sohn des Alexander S., wurde am 26. Juni/8. Juli 1834 in St. Petersburg geb. und studirte daselbst an der med.-chir. Akademie 1854—60, worauf er sich als prakt. Arzt niederliess und 1864 Arzt des Central-Hospitalbureaus wurde. Einen bleibenden wissenschaftl. Werth haben seine zahlreichen Arbeiten über die Mortalitäts-Statistik der Stadt St. Petersburg. Er war der Erste, welcher die wöchentlichen Mortalitäts-Bulletins für St. Petersburg zusammenstellte und besorgte er diese Arbeit von 1877—80, wo dieselben aus dem Ressort der Medicinalverwaltung zur Stadtverwaltung übergingen. Auch war er Arzt der Maximilian-Heilanstalt in Petersburg.

O. Petersen (St. Pbg.).

Sahmen, Gottlieb Franz Immanuel S., geb. im Pastorat Oppekaln in Livland 22. Juli 1789, studirte Med. in Dorpat von 1806—11 und erwarb sich den Doctorgrad (Diss. *„Dogmata veterum et recentiorum medicorum eorumque in praxi medica usus“*). Dann war er 3 Jahre Hauslehrer, ging 1814 nach Wien und Würzburg, um seine med. Studien fortzusetzen, kehrte 1816 nach Dorpat zurück, wurde daselbst Kreisarzt, 1826 ord. Prof. der Diätetik und Arzneimittellehre, 1828 Professor der med. Klinik. 1845 nahm er seinen Abschied und starb am 3. Mai 1847. Er verfasste u. A.: *„Die Krankheiten des Gehirns und der Hirnhäute, pathol.-diagn. betrachtet“* (Dorpat u. Riga 1826) — *„Ueber die gegenwärtige Stellung der Homöopathie zur bisherigen Heilkunde“* (Dorpat 1825) — *„Ueber die Witterungs- und Krankheitsconstitution der Stadt Dorpat in den Jahren 1822—24 und 1828—32“* (Verhandlungen aus dem Gebiete der Heilkunde, 3. u. 5. Samml.).

v. Recke-Napiersky, IV, pag. 12. — Beise, II, pag. 160. — Brennsohn, Aerzte Livlands S. 345. L. Stieda.

Saiffert, Andreas S., geb. in Deutschland, studirte und promovirte in Paris, war Arzt des Hauses der Orléans während der Revolution und starb im April 1810. Er schrieb: *„Beyträge zur Arzneylehre der Suchten und langwierigen Krankheiten“* (1. Beytrag u. 1. Bd., Paris, Braunschw. u. Leipz. 1804) — *„Beyband des 1. Beytrages“* (Ib. 1804) — *„Wörterbuchsbeytrag zum reinen Begriffe der Teutschen Arzneilehre etc.“* (Ib. 1804).

Dict. hist. IV, pag. 55. — Dechambre, 3. Série, VI, pag. 145. Pgl.

Saiffert, s. a. Seifert, Seuffert, Seyfert.

Saillant, Charles-Jacques S., geb. in Paris 8. April 1747, studirte und promovirte daselbst 1772, war Dr. régent der med. Facultät und prakticirte in Paris bis zu seinem 1804 erfolgten Tode. Am bemerkenswerthesten ist seine Schrift über die Grippe: *„Tableau historique et raisonné des épidémies catarrhales vulgairement dites la grippe depuis 1519 jusqu'en 1780 avec l'indication des traitemens curatifs etc.“* (Paris 1780). Ferner schrieb er u. A.: *„Recherches sur le feu St. Antoine“* (zusammen mit Jussieu, J. J. Paulet und Abbé Tessier in Mém. de la Soc. roy. de méd., 1776).

Dict. hist. IV, pag. 55. — Dechambre, 3. Série, VI, pag. 184. Pgl.

Saint-Amand, Jean de, s. Amand, Bd. I, pag. 108.

Saint-André, François de, s. André, Bd. I, pag. 134.

Saint-Ange, Martin-S., s. Martin-Saint-Ange.

Saint-Aubin, s. Aubin, Bd. I, pag. 239.

Saint-Côme, Frère Jean de Saint-Côme, s. Baseilhac, Bd. I. pag. 368.

Saint-Hilaire, s. Geoffroy Saint-Hilaire, Bd. II, pag. 717.

Saint-Hilaire, Delmas, s. Delmas Saint-Hilaire, Bd. II, pag. 215.

Saint-Ildefont, Lefebure Baron de, s. Lefebure, Bd. III, pag. 720.

Saint-Lazare, Bertholon de, s. Bertholon, Bd. I, pag. 503.

Saint-Vincent, Taxil-S.-V., s. Taxil-Saint-Vincent.

Saint-Pair, Charles-Almire S., Chefarzt der französ. Marine zu Martinique, geb. 20. März 1810, wurde 1843 in Montpellier Doctor mit der These: *„Essai sur la dysenterie“*. Er schrieb weiter: *„Note sur la colique nerveuse sèche ou végétale“* (Gaz. des hôp., 1857) — *„Étude climatérique de la Guadeloupe, au point de vue de la culture du nopal à cochenille et de quelques cultures secondaires“* (Revue algér. et colon., 1859) — *„Sources thermales de la Guadeloupe“* (Ib.) 1860 bekämpfte er mit Glück eine bis dahin in Guadeloupe unbekannte, in diesem Jahre aber epidemisch aufgetretene Krankheit, die Diphtherie. Er starb 1. Oct. 1867 zu Fort-de-France (Martinique).

Ch. Senelle in Arch. de méd. navale. VIII, 1867, pag. 386. — Berger et Rey, pag. 233. G.

Saint-Ursin, Marie de S., geb. 1763 in Chartres, studirte und promovirte in Caen, wurde 1793 1. Arzt der Nordarmee und bald darauf Inspecteur beim Conseil sanitaire, liess sich 1800 in Paris nieder, übernahm die Redaction der „Gazette de santé“, trat aber im Feldzuge gegen Russland wieder bei der Armee ein, gerieth in russische Gefangenschaft und kehrte erst 1815 nach Frankreich zurück, wo er zum 1. Arzt am Militärspital in Calais ernannt wurde und hier 5. Aug. 1818 starb. Ausser verschiedenen Journal-Abhandlungen und einer mit Anmerkungen bereicherten französ. Uebers. von Giuseppe Giannini's Abhandlung über Gicht und Rheumatismus, verfasste S. noch: *„L'ami des femmes“* (Paris 1804) — *„Manuel populaire de santé“* (Ib. 1808) — *„Étiologie et thérapeutique de l'arthritis et du calcul“* (Ib. 1816).

Dict. hist. IV, pag. 55. — Dechambre, 3. Série, VI, pag. 189. Pgl.

Saint-Yves, Charles S., berühmter Augenarzt, geb. 10. Nov. 1667 in Maubert-Fontaine bei Rocroy, trat in Paris 1686 in die Maison de Saint-Lazare (Collège de St. Côme) ein und blieb daselbst 25 Jahre lang, ganz speciell mit dem Studium, resp. der Ausübung der Augenheilkunde beschäftigt. 1711 richtete er sich eine eigene Heilanstalt für Augenkranke ein und starb 1736. S. hat sich bleibende Verdienste um die Augenheilkunde erworben. Sicher machte er um 1707 die erste Staaroperation mittelst Extraction und im folgenden Jahre allein 571mal dieselbe Operation. Er unterschied bereits richtig den Kapsel- und Linsenstaar,

definirte das Glaucom als Sehnervenlähmung mit erweiterter Pupille und bereicherte die Ophthalmiatrie mit zwei wichtigen Mitteln, dem Höllenstein und dem seinen Namen führenden Lapis divinus. Der volle Titel seines vortrefflichen Lehrbuches lautet: *„Nouveau traité des maladies des yeux, les remèdes qui y conviennent et les opérations de chirurgie que leurs guérisons exigent, avec de nouvelles découvertes sur la structure de l'oeil qui prouvent l'organe immédiat de la vue“* (Paris 1722; Amsterdam 1736, 1767; engl. London 1741, 1744; dtsch. Berlin 1730; ital. Venedig 1750, 1768; holl. Leiden 1739).

Dict hist. IV, pag. 56. — Dechambre, 3. Série, VI, pag. 190. — Hirschberg (Graefe-Sämisch) *13* S. 412; *14*, 1 S. 9 ff. Pgl.

Sainte-Marie, Étienne S., geb. 4. Aug. 1777, studirte und promovirte in Montpellier 1804 mit der Diss.: *„De phaenomenis et morbis ex imitatione“*, war Mitglied des Conseil de salubrité in Lyon und starb daselbst 3. März 1829. Er war Mitglied vieler gelehrter Gesellschaften und verfasste: *„Dissert. sur les médecins poëtes“* (Lyon 1825) — *„Discours sur la littérature du médecin“* (gelesen 1813 in der Acad. de Lyon) — *„Précis élémentaire de police médicale“* (Paris 1824) — *„De l'huître et de son usage comme aliment et comme remède“* (Lyon 1827) — *„Lectures relatives à la police médicale“* (Paris 1829).

Dechambre, 3. Série, VI, pag. 191. Pgl.

Saisset, Antoine-Laurent-Hippolyte S., als Sohn des Wundarztes Joseph S. in Saint-Gervais (Hérault) 1776 geb., studirte und promovirte 1802 in Montpellier mit der These: *„Des tumeurs humorales connues sous le nom des loupes“*, liess sich in Montpellier nieder und erlangte daselbst die Professur der Geburtshilfe am Hospice de Maternité. Auch war er Inspecteur der Mineralwässer von La Malou. Ausser verschiedenen casuistischen Mittheilungen schrieb er noch: *„Mém. prat. sur les bains de la Malou“* (Montp. 1812) — *„Cours d'accouchement, ou leçons etc.“* (Ib. 1825).

Dechambre, 3. Série, VI, pag. 253. — Callisen, XVI, pag. 495; XXXII, pag. 78. Pgl.

Saissy, Jean-Antoine S., geb. 1756 in der Gegend von Grasse (Provence), studirte in Paris und fungirte von 1783 ab als Chirurg im Hôtel-Dieu zu Lyon, wo er Assistent von Dussaussoy war und später in das Collegium der Chirurgen aufgenommen wurde. Er ging darauf nach Afrika, nach den Küsten der Barbaresken-Staaten, als Arzt der königl. afrikanischen Compagnie, kehrte nach Lyon zurück, wo er mit grossem Erfolge prakticirte und 1822 starb. In den letzten Jahren seines Lebens beschäftigte er sich vorzugsweise mit Ohrenheilkunde. Als Frucht dieses Studiums erschien sein von der königl. med. Gesellschaft zu Bordeaux preisgekrönter *„Essai sur les maladies de l'oreille interne“* (Paris 1827; deutsch v. A. H. L. Westrumb, Göttingen 1829; engl. Baltimore 1829), ein für die damalige Zeit bemerkenswerthes Werk, das wegen der guten Beobachtungen des Verf. noch heute Werth hat. Ausserdem publicirte er eine vom Institut de France gekrönte Schrift: *„Recherches expérimentales ... sur la physiologie des animaux mammifères hybernans etc.“* (Lyon 1808).

Grognier, Compte rendu des travaux de la Société d'agricult. de Lyon. 1822. — Dict. hist. IV, pag. 56. — Dechambre, 3. Série, VI, pag. 253. A. Lucae.

Saka, Joun, japanischer Arzt, der 1508 das sechsbändige *„Zokuten kohohiyosho“* schrieb.

Saka, Joken, schrieb um 1500 ein japanisches Medizinwerk *„Zoson fuekisho“*. Hübotter.

Sala, Giovanni Domenico S., geb. zu Padua 1579, war daselbst von 1607 bis zu seinem 1. März 1644 erfolgten Tode Prof. der Med. Er war ein tüchtiger Lehrer und schrieb: *„Ars medica in qua methodus et praecepta omnia medicinae curatricis et conservatricis explicantur“* (Padua 1614, 41, 59;

Venedig 1620) — *„De natura medicinae libellus“* (Padua 1628) — *„De alimentis et eorum recta administratione liber“* (Ib. 1628).

Biogr. méd. VII, pag. 87. — Vedova, II, pag. 190. — Dechambre, 3. Série, VI, pag. 255. Pgl.

Sala, Angelo S., geb. zu Vicenza im Venetianischen, war Dr. med., lebte zu Winterthur in der Schweiz um 1609, im Haag 1613—17, ging sodann als Leibarzt des Grafen Anton Günther nach Oldenburg, von da 1620 nach Hamburg, und wurde 1625 zum Leibarzt des Herzogs Johann Albrecht II. von Mecklenburg ernannt. Von seinen Schriften, die hauptsächlich chemiatrischen Inhalts sind, führen wir hier nur folgende an: *„Tractatus duo de variis chymicorum tum Galenistarum erroribus in praeparatione medicamentorum commissis“* (Frankf. 1602; 1608; 1649, 4.; Rouen 1650) — *„Emetologia“* (1613) — *„Opiologie“* (Haag 1614) — *„Traité de la peste“* (Leyden 1617; latein. Marburg 1641) — *„Aphorismorum chymiatricorum synopsis etc.“* (Bremen 1620) — *„Gründl. Erklärung von etlichen kräftigen und hochbewährten Spagyrischen Medicamenten“* (Wandsb. 1624) — *„Spagyrische Schatzkammer“* (Güstrow 1634) und eine Reihe anderer, meist chem. Schriften. Er begleitete den durch Wallenstein aus seinen Landen vertriebenen Herzog nach Bernburg, Harzgerode, Lübeck (1628—30), blieb nach dessen Tode (1636) in gleicher Eigenschaft bei dem jungen Erbprinzen in Bützow und starb daselbst 2. Oct. 1637. Nach seinem Tode erschienen von ihm: *„Opera medicochymica quae extant omnia“* (Frankf. 1647, 4.; Rouen 1650; Frankf. 1680; 1712). — Boerhaave und Haller sprechen von ihm mit dem grössten Lobe; der Letztere nennt ihn: „Primus chemicorum qui desiit ineptire. Er hat die Chemie mit manchen Dingen bereichert und sie von vielen Phantasmen befreit, wenn er sich auch nicht ganz über die Vorurtheile seiner Zeit zu erheben vermochte. — Seine Nachkommen, seit 1751 Reichsgrafen von Sala in Mecklenburg, starben 1806 aus.

Moller, II, pag. 747—51. — Biogr. méd. VII, pag. 86. — Blanck, pag. 24. — Derselbe, Angelo Sala, sein Leben und sein Wirken. Schwerin 1883. — (Blanck-Wilhelmi-) Willgeroth S. 83 (Bild). — K. v. Buchka, Arch. Gesch. Naturw. u. Techn. *6* (1913) S. 20—26. G.

Saladin von Asculo (Aesculo oder Esculo), um die Mitte des 15. Jhdts. Leibarzt des Fürsten von Tarent Giovanni Antonio di Balso Orsino, verfaßte zum Gebrauch der Apotheker ein Compendium Aromaticorum (Bologna 1488, Ferrara 1488; Venedig 1490 u. ö. noch 1602; mit den Opera Mesue: 1489, 91, 1495, 1527, 1561; ital. ebenda 1559; span. Pinc. 1515; deutsch zugleich mit dem latein. Text neuhrsg. von Leo Zimmermann, Leipzig 1919). Dieses erste wirkliche Apothekerbuch im heutigen Sinne stand bei den Apothekern Jahrhunderte lang in Gebrauch und wurde vorbildlich für alle späteren pharmazeutischen Lehrbücher.

Neuburger, Gesch. d. Med. 2, 1 S. 511. Hab.

Salah ad Din, aus Hama in Syrien, Augenarzt in Syrien, der um 1296 das umfangreiche *„Licht der Augen“* nūr al ʿujūn schrieb. Hübotter.

Salamanca, Don José Maria S., lebte zu Ende des 18. und zu Anfang des 19. Jahrh. zu Malaga, war Dr. med., Arzt auf der Flotte, Ehrenmitglied des med.-chir. Colleg. zu Cadix und beschäftigte sich viel mit dem Studium der Epidemien von Gelbfieber, dessen Contagiosität er verfocht. Seine Schriften sind: *„Observaciones medicas sobre la epidemia que afligo a esta ciudad de Malaga en el anno de 1804“* (Malaga 1804) — *„Observaciones sobre el contagio de la fiebre amarilla etc.“* (Ib. 1821; französ. Granada 1822).

Dechambre, 3. Série, VI, pag. 253. — Callisen, XVI, pag. 496. Pgl.

Salandus, Giuseppe S., geb. zu Bergamo im Venezianischen, war bereits seit 1540 Prof. der Med. in Padua, als er auf Reisen ging und über Italien nach der Steiermark gelangte, von wo er an den Hof des Kaisers Ferdinand I.

berufen, Diesem, sowie dessen Nachfolger Maximilian II. als Leibarzt diente. Nach dem 1576 erfolgten Tode des Letzteren verliess S. Wien und ging nach Mailand, siedelte aber später nach Salo über, wo er um 1630, über 100 Jahre alt, starb. Er veröffentlichte einen Band Consultationen (gedruckt in Mailand) und eine Schrift über eine Panacee oder ein Lebenselixir (erschienen in Venedig). Sein Sohn:

Ferdinando Salandus, geb. 1561 zu Salo bei Bergamo und gest. 1630, ist Verf. einer unbedeutenden Schrift: *„Tractatus de purgatione. Accessit consilium de melancholia hypochondriaca etc.“* (Verona 1607).

Biogr. méd. VII, pag. 87. Pgl.

Salat, Vicente Garcia S., spanischer Arzt des 18. Jahrh., geb. in Valencia, studirte und promovirte und war daselbst eine Reihe von Jahren Prof. der Anat. und zugleich auch der klin. Med. Er starb 1614 als Decan der Universität und veröffentlichte: *„Utilissima disputatio de dignatione et curatione febrium“* (Valencia 1623, 56, 82) — *„Quaestiuncula unica in qua examinatur pulvis de Quarango vulgo Cascarilla in curatione tertianae et quartanae etc.“* (Anhang zu der vorigen Schrift) — *„De anatomia“* (M. s.). — Sein Sohn:

Jaime Garcia Salat, war Dr. med. und von 1616—23 gleichfalls Prof. der Med. in Valencia, später auch in gleicher Eigenschaft und mit gleichem Erfolge in Alcala thätig. Er genoss den Ruf eines tüchtigen Lehrers und Praktikers.

Dechambre, 3. Série, VI, pag. 264. Pgl.

Salazar, Tomas S., spanischer Arzt zu Ende des 18. Jahrh., lebte in Puerto de Santa Maria und ist Verf. einer sehr geschätzten Schrift über den Gebrauch der China in der Med.: *„Tratado del uso de la Quina“* (Madrid 1791).

Dechambre, 3. Série, VI, pag. 264. Pgl.

Salchow, Ulrich Christoph S., geb. 9. Febr. 1722 zu Kasnewitz auf Rügen, studirte von 1741 in Halle und Berlin, wurde daselbst 1746 Doctor, nachdem er schon in Oldesloe (Holstein) und an anderen Orten prakticirt, war Arzt in Croppenstädt und seit 1747 Garnisonarzt in Aschersleben, schrieb: *„Von der Rindviehseuche“* (Berlin 1756), erhielt in Petersburg einen Preis für seine: *„Explicatio separationis auri ab argento per aquam fortem factae etc.“* (Petersburg 1755, 4.), wurde in demselben Jahre dorthin als ord. Prof. der Chemie in der physikal. Classe der Akad. der Wissensch. berufen, las daselbst Chemie, verliess aber nach der contractlich abgelaufenen Zeit, 1760, Petersburg wieder, lebte in Ratzeburg, Altona, Hamburg, wurde 1763 zu Meldorf in Süderdithmarschen zum Landphysicus gewählt und publicirte noch: *„Chirurgische Beobachtungen, zur Bestätigung der Wahrheit der von Hn. Bilgver angegebenen unnöthigen Amputation und des Nutzens der Bleymittel des Hn. Goulard“* (Hamb. 1769; 3. Aufl. 1791) — *„Die 40jähr. sehr merkwürdige Krankheit des Etatsraths von Jessen zu Meldorf; u. s. w.“* (Altona 1784), grosse Nieren- und Blasensteine betreffend. Er starb 20. April 1787.

Baldinger, Biographien. St. 2, pag. 203. — Andreae, II, pag. 142. — Schrader-Hering, pag. 375. — Poggendorff, II, pag. 739. G.

Salén, Ernst Johan Reinhold S., geb. in Stockholm 1836, wurde Lic. med. in Upsala 1866, studirte darauf die Augenheilk. in Wien und Berlin, wurde Unter-Chirurg am akad. Krankenhause in Upsala 1867 und am Serafimerlazareth in Stockholm 1868, promovirte in Upsala 1869 und wurde in diesem Jahre daselbst zum Docenten der Augenheilkunde ernannt. Er zog später nach Gothenburg, woselbst er als Chirurg und Augenarzt eine ausgebreitete Privatpraxis hatte und ist nunmehr Privatpraktiker in Stockholm. Ausser ophthalmiatrischen und chirurgischen Aufsätzen in Upsala Läkaref. Förhandl. und in Hygiea hat er *„Om hypermetropien“* (Upsala 1868) veröffentlicht.

Wistrand, Bruzelius, Edling, pag. 671. Hedenius.

Salerne, François S., Arzt in Orléans und daselbst 1760 gest., ist bekannt als Verf. folgender Schriften: „*Mém. sur les maladies que cause le seigle ergoté*“ — „*Essai sur l'hist. nat. des oiseaux, augmenté de recherches critiques et d'observations curieuses sur les oiseaux de nos climats*“ (Uebers. der „*Synopsis avium*“ von Ray, Paris 1766, 2 voll., auch unter anderem Titel, Ib. 1767), sowie der Forts. des „*Traité de matière médicale*“ von E. F. Geoffroy, Paris 1743 u. d. T.: „*Hist. nat. des animaux*“ (zus. mit Arnault de Nobleville).

Biogr. méd. VII, pag. 87. — Dict. hist. IV, pag. 57. — Dechambre, 3. Série, VI, pag. 267. Pgl.

Salernus, Magister, um 1130—1160. Unbekannter Salernitaner Arzt, Verfasser dreier therapeutischer Werke, schrieb: „*Compendium medicinae*“ (de Renzi Coll. Salern. *3* S. 52—65; *5* S. 201—232). Er betont hier, daß der Arzt die Pflicht habe, vorwiegend nur die Heilkraft der Natur zu unterstützen: „Medicus naturae motus debet imitari, in omnibus enim natura est operatrix, medicus vero minister“. Ferner schrieb er die „*Tabulae*“ (de Renzi *5* S. 233—253; *2* S. 422 bis 428), eine Zusammenstellung der Heilmittel nach ihrer Wirkung nach dem Muster arabischer Vorbilder. Dieses Werk ist von dem Salernitaner Bernardus Provincialis ausführlich kommentiert (de Renzi *5* S. 269—332). Schließlich werden ihm noch zugeschrieben: „*Catholica*“ (bei P. Giacosa, Magistri Salern. nondum editi S. 71—162), eine spezielle Pathologie und Therapie.

Neuburger, Gesch. d. Med. 2 S. 302—303. Hab.

Sales-Girons, Jean S.-G., geb. 9. Aug. 1808 zu Saint-Girons (Creuse), wurde 1840 in Montpellier mit der These: „*De l'utilité de la métaphysique dans les sciences naturelles*“ Doctor, liess sich darauf in Paris nieder, wo er sich vorzugsweise der Behandlung der Brustkrankheiten widmete. 1844 wurde er vom Unterrichts-Ministerium mit einer Mission nach Deutschland und England betraut, um sich daselbst über die Specialbehandlung jener Krankheiten zu unterrichten. 1849 übernahm er die Leitung der „Revue médicale“ bis 1878. Er war ein Hauptförderer der Methoden, medicamentöse Flüssigkeiten zu zerstäuben und der „Respirationsdiät“, über die er verschiedene Abhandlungen schrieb, und die er in die Praxis der Mineralquellen, namentlich zu Pierrefonds bei Compiègne, zu dessen Médecin-inspecteur er 1853 ernannt worden war, einführte. Er schrieb: „*La phthisie et les autres maladies de la poitrine, traitées par les fumigations de goudron et le médicinal naphtha*“ (Paris 1846) — „*Étude méd. et hist. des eaux minérales sulfureuses d'Enghien-les-Bains*“ (Ib. 1851) — „*Thérapeutique respiratoire. Traité théor. et prat. des salles de respiration nouvelles (à l'eau minérale pulvérisée) dans les établissements thermaux, pour le traitement des maladies de poitrine*“ (1858) — „*Thérap. respiratoire. Instruction sur l'instrument pulvérisateur des liquides médicamenteux, etc.*“ (1859) — „*Traitement de la phthisie pulmonaire par l'inhalation des liquides pulvérisées et par les fumigations de goudron*“ (1860) — „*La diète respiratoire; méthode nouvelle etc.*“ (1860) — „*Mém. en faveur de l'inspection médicale des eaux minérales*“ (1865); ferner Badeschriften über Pierrefonds-les-Bains (1853, 1864) u. s. w. Er starb 6. Jan. 1879.

Vapereau, 5. éd., pag. 1610. — Lorenz, IV, pag. 329. G.

Salgado, Marco Josefo, mexikanischer Arzt, der 70jährig am 13. Mai 1740 in Mexiko starb. Sein Hauptwerk ist ein Lehrbuch für Studierende.

Currus Medicus. Medicus 1727. Hübotter.

Salgues, Jacques-Alexandre S., geb. zu Sens (Burgund), studirte und promovirte in Paris 1819, war Anfangs Prof. der Anat. und Physiol. an den Institutions des nations européennes und siedelte etwa 1830 nach Dijon über, wo er seit 1837 als Prof. der inneren Klinik an der med. Secundärschule und Arzt

am Hospital fungirte. Er schrieb: „*Hygiène de vieillards etc.*“ (Paris 1818; engl. London 1834; spanisch Ib. 1828) — „*De la douleur considérée sous le point de vue de son utilité en médecine etc.*“ (Dijon 1823) eine Erweiterung seiner Inaug.-Dissertation.

Dechambre, 3. Série, VI, pag. 268. Pgl.

Saliceto, Salicetti, s. Guilielmo Salicetti, Bd. II, pag. 903.

Salicetus, s. Widmann, Johannes, gen. Maichinger.

Salimachus, nur bei Caelius Aurelianus erwähnt. Acut., III, 17. Der Ileus wird von Pythagoräern φραγμος genannt. Haller nimmt an, dass der (Tard., I, 3) genannte Silimachus, Hippocratis sectator, identisch mit Salimachus ist. An dieser Stelle ist von einem ansteckenden und letalen Incubus die Rede.

J. Ch. Huber (Memmingen).

Salins, Hugues de S., als Sohn von Claude de S. 3. Dec. 1632 in Beaume (Burgund) geb., war ein Schüler von Guy Patin, mit dem er später in lebhaftem Briefwechsel stand, promovirte 1648 in Angers und starb (nach Quérard) 28. Sept. 1710 in Meursault. Er und sein Bruder, Jean Baptiste de S., geniessen in der Wein-Literatur eine gewisse Berühmtheit wegen der Lebhaftigkeit, mit der sie in Bekämpfung einer von einem jungen Doctor 1700 in Reims bei der Promotion aufgestellten These, wonach der Champagner angenehmer und gesunder als der Burgunder sei, für den letzteren eintraten. In etwa sieben grösseren Schriften suchten sie den Werth des Champagner-Weins zu Gunsten des Burgunders herabzusetzen. Die zwischen S. und Guy Patin geführte Correspondenz, bestehend aus etwa 50 Briefen, ist z. Th. in der Union méd. veröffentlicht.

Dechambre, 3. Série, VI, pag. 842. Pgl.

Salionci, Pseudonym für Nicolas Venette.

Sallaba, Mathias Edler von S., zu Wien, geb. 1766 (oder 1767) zu Prag, wurde in Wien Doctor und widmete sich dann dort der Praxis, die ihm eine geachtete Stellung verschaffte. Er schrieb: „*De morbis variolarum posthumis*“ (Wien 1788) — „*Historia morborum naturalis*“ (Pars I, Ib. 1790) — „*Galen vom Aderlassen gegen den Erasistrat, übersetzt und mit Anmerkungen versehen*“ (Ib. 1791) — „*Aphorismen über den venerischen Tripper*“ (Ib. 1794). Von seinen Arbeiten in Zeitschriften sind anzuführen aus Baldinger's Neuem Magaz. (XIII, XIV): „*Vertheidigung des verewigten Max. Stoll wider den Hrn. Dr. Girtanner*“ — „*Etwas über den Celsischen Satz: Satius est anceps auxilium experiri, quam nullum, Lib. II, cap. 10*“; ferner in der vom 3. Hft., 2. Bd. an von ihm mitredigirten, von Eyerel herausgegebenen „Med. Chronik“ (I—IV): „*Epistola ad virum ill., medicum et anatomicum cel. F. Prochaska*“ — „*Ueber Ferro's Ephemerides medicae*“ — „*Ueber die Vortheile und Nachtheile der Purgirmittel und der freien Luft bei Heilung der Pocken*“ — „*Ueber J. F. Gall's philos.-med. Untersuchungen über Natur und Kunst*“ — „*Beiträge zur Berichtigung und Ergänzung der von Hrn. Hofr. Dr. Metzler herausgegebenen Geschichte des Aderlassens*“ — „*Versuch einer Beantwortung auf die letzte der fünf von Sr. k. k. Maj. aufgestellten Fragen, die Verbesserung der Josephs-Akademie in Wien betreffend*“ — „*Anmerkungen über die Pharmacopoea Austriaco-provincialis emendata*“ u. s. w. Erst 31 Jahre alt, starb er 8. März 1797.

Dict. hist. IV, pag. 58. — v. Wurzbach, XXVIII, pag. 115. G.

Salle, Eusèbe-François de S., geb. 16. Dec. 1796 in Montpellier, studirte in Paris Anfangs die orient. Sprachen und promovirte später zum Dr. med. Er liess sich darauf in seiner Vaterstadt nieder, wurde Ober-Chirurg der Nationalgarde und bereiste, 1830 als 1. Dolmetscher der französ. Expeditions-Armee nach Algier beigegeben, successive Aegypten, Syrien und die Türkei, machte sich durch

Dämpfung eines Pestausbruches in Jerusalem verdient, wurde 1835 nach seiner Rückkehr mit dem arab. Unterricht in Marseille (für die Bedürfnisse der Colonien) betraut und starb im März 1873. Ausser verschiedenen Reisebeschreibungen veröffentlichte S.: *„Table synoptique des poisons et des asphyxies etc."* (Paris 1822, 1824, 34; Brüssel 1837; engl. London 1825) — *„Coup-d'oeil sur les révolutions de l'hygiène etc."* (Paris 1825) — *„Hist. gén. des racee humaines, ou philosophie ethnographique"* (Ib. 1846) — *„De la variole chez les médecins arabes"* (Ib. 1829), sowie eine Reihe casuistischer Mittheilungen und eine französ. Umarbeitung von UNDERWOOD's Schrift über Kinderkrankh. (Paris 1823, 2 Bde.).

Dechambre, 3. Série, VI, pag. 375. — Callisen, XVI, pag. 500; XXXII, pag. 81. Pgl.

Sallwuerk-Wenzelstein, Franz Xaver von S., geb. 12. Januar 1779, war Dr. med. et chir., prakticirte zu Zwiefalten, später zu Ulm und zuletzt in Bad Teinach in Württemberg, seit 1814 als Physicus. Er verfasste u. A.: *„Aphorismen zu einer physischen Deduction des Grundprincips der Erregungstheorie"* (Riedlingen 1803) — *„Die Ratanhawurzel und ihr Extract"* (Stuttgart 1818) — *„Entwurf eines neuen Leitfadens für die Lehre der Kunst, jede gegebene Krankheit des Menschen oder der Thiere vorerst im System zu ordnen etc."* (Tübingen 1822). Er starb 17. Juli 1853 in Stuttgart als Ob.-Amtsarzt a. D.

Dechambre, 3. Série, VI, pag. 375. — Callisen, XVI, pag. 505; XXXII, pag 82. Pgl.

Salmade, M. A. S., geb. 1766, studirte und promovirte 1805 in Paris mit der *„Diss. qui tend à établir que la phthisie pulmonaire n'est pas contagieuse"*, war Aide anatomiste am Musée d'hist. nat., Wundarzt am Hôtel des Invalides und Mitglied des Central-Vaccinations-Comités unter dem Ministerium des Innern, später Leibarzt der Könige Louis XVIII. und Charles X. und starb 18. April 1838. Ausser verschiedenen casuistischen Beiträgen zu den Mém. de la Soc. méd. d'émulat. de Paris (T. I—XLVI) schrieb er noch als selbständige Schriften: *„Le livre des mères et des nourrices ..... sur la conservation des enfans"* (Paris 1801) — *„Précis d'observations pratiques sur les maladies de la lymphe, ou affections scrofuleuses et rachitiques etc."* (Ib. 1803, 10). Ferner gab er heraus PORTAL's *„Instruction sur la pratique de l'inoculation de la petite-vérole etc."* (Ib. 1799; deutsch von WALLICH, Frankf. a. M. 1800).

Dechambre, 3. Série, VI, pag. 376. — Callisen, XVI, pag. 506; XXXII, pag. 82. Pgl.

Salmasius, s. SAUMAISE, DE.

Salmon, Robert S., engl. Mechaniker, geb. 1763 zu Stratford-upon-Avon (Warwickshire), gest. zu Woburn 9. Oct. 1821, bekannt durch zahlreiche Erfindungen, ist hier nur anzuführen wegen der Erfindung des nach ihm benannten oder sogen. „englischen" Bruchbandes. Er selbst litt an einem Bruch, construirte ein solches für sich und schrieb: *„Analysis of the general construction of trusses"* (1801).

Biogr. univ. XXXVII, pag. 535. G.

Salmon, Urbain-Pierre S., geb. 1767 in Beaufort (Maine), studirte und promovirte 1790 in Angers, war Chirurg.-major in der französ. Armee, seit 1791 Chefarzt des Hospitals in Alexandrien, machte auch die Feldzüge in Italien und Holland mit und starb durch Selbstmord 3. Jan. 1805 in Utrecht. Er schrieb: *„Topographie médicale de Padoue"* (Paris 1797) — *„Mém. sur un fragment de basalte volcanique tiré de Borghetto"* (Rom 1800) — *„Sur la nature des monts Euganées et la théorie des laves compactes"* (Verona 1801).

Dechambre, 3. Série, VI, pag. 376. — Poggendorff, II. pag. 742. Pgl.

Salmon, Frederick S., geb. zu Bath 3. Jan. 1796, studirte zu London am St. Barthol. Hosp. zu einer Zeit, wo man sich viel mit Krankheiten des Mastdarms beschäftigte, woher er eine Vorliebe für diesen Theil der spec. Pathol.

und Therap. auch in seiner übrigen Lebenszeit behielt. Er wurde Honor. Surgeon am genannten Hosp., 1818 Member des R. C. S., 1827 Surgeon am General Dispensary (Aldersgate), nahm aber 1832 aus äusseren Gründen (zusammen mit CLUTTERBUCK) seine Entlassung, gründete das St. Mark's Hosp. for Fistula and Diseases of the Rectum und hatte damit viel Glück. Bis 1858 prakticirte er in London; dann zog er sich aus Gesundheitsrücksichten nach Woodfield Cedars (Ombersley) zurück und lebte dort bis 3. Jan. 1868, seinem Todestage. Er schrieb: *„A practical essay on stricture of the rectum illustrated by cases etc.“* (London 1828, 1833) — *„Practical observations on prolapsus or protrusion of the lower bowel (rectum)“* (Ib. 1831) — *„Clinical lecture on a case of strictures at the sigmoid flexure of the colon etc.“* (Lancet, 1831) — *„On the causes, symptoms and morbid anatomy of simple and malignant stricture of the rectum“* (Ib.) und eine Reihe weiterer Journalaufsätze, speciell über Mastdarmaffectionen.

Brit. Med. Journ. 1868, I, pag. 41. — Dechambre, 3. Série, VI, pag. 367.
Pgl.

Salmuth, Georg S., geb. in Leipzig, lebte im 16. Jahrh., studirte und promovirte in Montpellier, hielt sich zu seiner weiteren Ausbildung in Padua auf und folgte dann einem Rufe als Prof. der Anat. und Chir. in seiner Vaterstadt. Später wurde er Arzt des Kurfürsten von Sachsen und starb 1604. Er schrieb: *„Quaesita quaedam chirurgica“* (1585).

Philipp Salmuth, gleichfalls in Leipzig geb., war 1. Arzt des Fürsten von Anhalt und lebte zu Dessau und Zerbst. Von ihm rührt die erst nach seinem Tode veröffentlichte Schrift her: *„P. Salmuthi observationum medicarum centuriae tres posthumae cum H. Conringii praefatione de doctrina pathologica etc.“* (Braunschweig 1648).

Johann Georg Heinrich Salmuth, geb. 5. April 1762 in Güsten (Anhalt-Cöthen), studirte und promovirte 1783 in Göttingen, prakticirte lange Jahre in Giessen und kehrte dann nach Güsten zurück, wo er 27. Mai 1825 starb. Er schrieb: *„De diagnosi puris“* (Göttingen 1783) — *„Ueber die Einimpfung der Schafpocken“* (Cöthen 1804).

Dict. hist. IV, pag. 58. — Dechambre, 3. Série, VI, pag. 379. Pgl.

Salomon, Gottlieb S., 26. April 1774 in Danzig geb., stud. in Königsberg, wo er 1797 mit einer *„Diss. de osteomalacia ejusque casu rariore“* die Doctorwürde erlangte. Er zog nach Amsterdam und später nach Leyden, wo er Vorlesungen über Anatomie und Geburtshilfe hielt. 1804 wurde er Stadtgeburtshelfer und auch Lector für die Hebammen, welches Amt er bis 1863 innehatte. 1825 war er nahe daran, zum Prof. der Geburtshilfe ernannt zu werden, doch wurde schliesslich BROERS erwählt. Er prakticirte bis 1845 und starb 7. Aug. 1865. S. war „ebenso ausgezeichnet durch gediegene Gelehrsamkeit als durch praktisches Wissen,“ wie E. C. v. SIEBOLD sagt, und hat sich bekannt gemacht durch verschiedene verdienstvolle literar. Arbeiten. Die vorzüglichsten sind: *„Verhandeling over de nuttigheid der schaambeensnede“* (Amsterdam 1813, gekr. Preisschrift), worin er besonders die Fälle festsetzte, in welchen der Schambeinfugenschnitt vor dem Kaiserschnitt den Vorzug verdient — *„Handleiding tot de verloskunde“* (2 Thle., Amsterd. 1817; 1826) — *„Over het door de kunst vervroegen der verlossing in nauwe bekkens; benevens twee waarnemingen betreffende deze kunstbewerking“* (Leyden 1826, in Geneesk. Bydragen; deutsch von PLAGGE in HECKER's Liter. Annalen, 1827), „ein gründlicher, von scharfer Beurtheilungskraft und reicher Erfahrung zeugender Aufsatz“ (v. SIEBOLD) — *„Waarnemingen betreffende de kunstmatige vroeggeboorte“* (Leyden 1828; deutsch von VEZIN in v. SIEBOLD's Journal, 1829) — *„Waarneming eener ziekte in het kraambed, veroorzaakt door het terug blyven der placenta en derzelver genezing door de natuurkrachten, door middel van de absorptie der nageboorte“* (Leyden 1829, in Geneesk. Bydragen; deutsch von FR. C. NAEGELE in Heidelb. klin. Annalen, VII, pag. 425;

auch französisch). Ausserdem publicirte S. eine deutsche Uebersetzung von A. VAN SOLINGEN'S „Het werktuigelyke der verlossing verklaard" (Hannover 1801) und stiftete er (mit S. DOERING) ein *„Journal für die neueste holländische medic. und naturhistor. Literatur"* (Herborn 1802), wovon nur 4 Stücke erschienen sind; auch gab er von 1825 bis 1830 die *„Geneeskundige Bijdragen"* mit heraus. Wir kennen auch noch eine modificirte Geburtszange und einen verbesserten Pelvimeter, welche beide nach S. benannt sind.

v. Siebold, Geschichte der Geburtshilfe. — N. N, Levensschets van Dr. G. Salomon (1865). — Nieuw Nederl. Biogr. Woordenb. 2 Sp. 1258—1260 (Simon Thomas).
C. E. Daniëls.

Salomon, Christian S., zu St. Petersburg, war Dr. med., Stabsarzt, Hofrath, Adjunct-Prof., später ord. Prof. der chir. und ophthalmol. Klinik an der med.-chir. Akademie, Collegienrath, Mitglied des Medicinalrathes und Akademiker. Er schrieb: *„Beiträge zur Anatomie des Auges"* (GRAEFE'S und WALTHER'S Journ., 1825); zusammen mit SAWENKO: *„Beschreibung einer im J. 1823 zu Oranienbaum beobachteten contagiösen Augenentzündung"* (Petersb. verm. Abhandl. der Heilk., 1825, Samml. 3) — *„Beob. einer seltenen Pulsadergeschwulst"* (Ib.) — *„Beob. mehrerer Medullar-Sarcome, welche in verschied. Theilen des Körpers ihren Sitz hatten"* (Ib.) — „Notizen, die Cholera betr., welche im Juli 1830 in Astrachan grassirt" (1830, russ.); mit PET. SAWENKO: *„Herniarum corporis humani tabulae anat., pathol. et chirurgicae"* (Petersb. 1836, fol., c. 11 tabb.) — „Handb. der operat. Chir." (2 Bde., Ib. 1840, russ.) und Aufsätze in den Petersb. verm. Abhandl. der Heilk., Milit.-med. Journal u. s. w.

Callisen, XVI, pag. 511; XXXII, pag. 84. G.

Salomon, Salomon Jakob S., zu Schleswig, geb. daselbst 24. Sept. 1801, wurde 1823 in Kiel Doctor mit der Diss. *„De pupillae artificialis conformatione"* schrieb: *„Beitrag zu den Beobachtungen über das Eindringen fremder Körper in den Augapfel"* (v. GRAEFE'S u. v. WALTHER'S Journ., 1830), ferner Aufsätze im Summar. der Med., v. AMMON'S Zeitschr. für Ophthalm. u. s. w. Er starb 21. April 1862.

Luebker und Schroeder, pag. 491. — Alberti, II, pag. 311. — Callisen, XVI, pag. 511; XXXII, pag. 84. G.

Salomon, Eduard Julius Ludwig S., geb. 1813 zu Braunschweig, widmete sich von 1834 ab zu Leipzig dem Studium der Medicin, war, nachdem er 1840 die Doctorwürde erworben, als prakt. Arzt in Leipzig thätig und gründete 1842 in der Nähe von Leipzig eine Kaltwasser-Heilanstalt, starb aber schon im Juli 1845 an einer Lungenentzündung. Als von S. verfasste Schriften (sämmtlich zu Leipzig erschienen) sind ausser der Diss. *„De tenotomia"* (1840) zu erwähnen: *„Anat. Studien für Künstler und Kunstfreunde"* (1841) und: *„Atlas der gesammten Anatomie des Menschen"* (1842, herausg. mit CARL AULICH). Winter.

Salomon, Elias S., geb. 1814, gest. 1885 als Sanitätsrat in Bromberg, dichtete 1835 das bekannte Lied: *„Es hatten drei Gesellen"* usw. und veröffentlichte eine Monographie: *„Ueber die Ursachen der Zunahme der Selbstmorde und ihre Verhütung"* (Bromberg 1861). Pgl.

Salomon, Notta S., zu Kopenhagen, geb. 21. März 1823 zu Tondern in Schleswig, beschloss seine Studien in Kopenhagen 1850, war 1 Jahr lang Schiffsarzt, dann Arzt in Frederiks Hosp., trat 1856 als Unterarzt in die Armee, wurde 2 Jahre später Oberarzt, machte als solcher den Feldzug von 1864 mit, war später Lazareth-Oberfeldarzt und wurde 1873 zum Stabsarzt und Chef des bis 1880 vereinigten Sanitätscorps der Armee und Flotte ernannt; bei der in diesem Jahre eingetretenen Trennung behielt er diese Stellung bei der Armee bei. Von seinen verschiedenen, die Militär-Sanitätspflege betreffenden Arbeiten sind an-

zuführen: *„Bemaerkninger om Sundhetstjensten i Felten“* (1872). Er hat sich besonders angelegen sein lassen, das Heeres-Sanitätsmaterial zu verbessern, z. B. durch Construction eines Transportwagens für 4 liegende Verwundete, einen neuen Bataillons-Verbandwagen, Satteltaschen und die Sorge für vortreffliche Instrumenten-Ausrüstungen. Andererseits war er durch Errichtung von militärärztl. Instructions-Cursen bemüht, die Fortbildung der Militärärzte zu fördern. Dieser um das dänische Militär-Sanitätswesen sehr verdiente Mann starb plötzlich, 20. März 1885, an einer Herzembolie.

Edholm in Tidskrift i militär helsovård 1885, pag. 345. G.

Salomon, Ernst Karl Victor S., geb. zu Stockholm 13. Mai 1831, studirte von 1850 an in Upsala, wo er 1857 Cand. und 1861 mit der akad. Abhandlung: *„Om de pathologiska hufvudmomenten of allmän Paresis eller förlamande sinnessjukdom (Paralysie générale)“* (übersetzt im Journ. of Ment. Sc., 1862 und Amer. Journ. of Insanity, 1863) Dr. med. wurde. Er machte sich von 1867 an mit den verschiedenen Irren- und Idiotenanstalten in Frankreich, England, Deutschland, Holland, Dänemark und Schweden, später auch in Oesterreich und Italien bekannt, war von 1853 in verschiedenen Stellungen als Cholera-, Militär-Armenarzt thätig gewesen, war 1861 stellvertr. Arzt an der Irrenanstalt zu Upsala und Amanuensis bei der dortigen psychiatr. Klinik, und wurde, nachdem er von 1861 die Stellvertretung in verschiedenen Anstalten zu Malmö gehabt, 1864 zum Oberarzt am Geisteskranken-Hospital daselbst ernannt. Er schrieb noch: *„Anteckningar rörande sinnessjukvården i Storbritannien och Irland, samt om Gheel och öppna sinnessjukanstalter (reseberättelse)“* (Med. Archiv, 1864) — *„Om anstalter för idioters vård i Norden“* (Nordisk Tidskrift, 1869) — *„Om den administrativa psychiatriens närvarande ståndpunkt“* (Forhandl. ved de Skand. Naturf. 10. möde i Christiania 1868) — *„Om sinnessjukdomarnes diagnostik“* (Hygiea, XXVI) — *„Reseanteckningar af en hospitalsläkare“* (Ib. XXVII) — *„Psykiatriska notiser“* (Ib. XXVIII) — *„Minnen från en utflygt sommaren 1866“* (Ib. XXIX) — *„Om kriminalpatienters vård å hospitalen“* (Ib.) — *„Om fångar och fångvård“* (Sydsv. Dagbladet, 1873). Er starb 30. Oktober 1880 in Lund als Direktor der dortigen Irrenanstalt.

Bruzelius, Edling, Neue Folge II, pag. 672. — Laehr, 4. Aufl. S. 143. 324. G.

Salomon, Vater und Sohn. — Salomon Jakob S., der Vater, zu Schleswig, geb. daselbst 24. Sept. 1801, studirte in Kiel und Berlin, wo er sich unter Juengken besonders in der Augenheilkunde ausbildete, promovirte 1823 in Kiel mit der Diss.: *„De pupillae artificialis conformatione“*, lebte als prakt. Arzt und Augenarzt in Schleswig, hochgeehrt als Mensch und Arzt, und starb daselbst 21. April 1862. Er schrieb: *„Beitrag zu den Beobachtungen über das Eindringen fremder Körper in den Augapfel“* (Graefe u. Walther's Journ., XIV, 1830) — *„Zur Hydropathie der Halskrankheiten“* (Journ. für naturgemässe Gesundheitspfl. und Heilk., 1856) — *„Zum Diabetes mellitus“* (Med. Central-Zeitg., 1857). Ausserdem kleinere Aufsätze in Journal der gesammten Medicin, v. Ammon's Zeitschrift für Ophthalmologie u. s. w.

Luebker u. Schroeder, II, pag. 491. — Alberti, II, pag. 311. — Callisen, XVI, pag, 511; XXXII, pag. 84. G.

Max Salomon, der Sohn, zu Berlin, geb. zu Schleswig 5. April 1837, studirte von 1855 an in Kiel, Heidelberg und Berlin, promovirte in Kiel 1861 mit der Diss.: *„De exanthematibus artificialibus“*, ging darauf nochmals nach Berlin zu weiterer Ausbildung in der Augenheilk. bei A. v. Graefe, fungirte dann circa 2 Jahre lang als Assistenzarzt am Altonaer Krankenhause, war darauf, bis Anfang 1870, Militärarzt in der preuss. Armee, bis 1874 prakt. Arzt und Augenarzt in Hamburg und lebte seit Anfang 1874 als Arzt in Berlin, wo er 22. Jan. 1912 starb. Literar. Arbeiten: *„Ueber Centrallähmungen, ein different.-*

diagnost. Versuch" (Deutsche Klinik, 1863) — „*Chir. Mittheilungen*" (Ib. 1871) — „*Geschichte der Glycosurie von Hippokrates bis zum Anfange des 19. Jahrh.*" (Leipzig 1871) — „*Die Krankhh. des Linsensystems*" (Braunschweig 1872) — „*Ueber Classificirung der typhoid. Krankhh.*" (München 1875) — „*Ueber den Werth der Gymnasialbildung und med.-histor. Kenntnisse für den Mediciner*" (Ib. 1878) — „*Die Römische Archiatrie*" (Deutsch. Archiv für Gesch. der Med., II, 1879) — „*Die Entwicklung des Medicinalwesens in England, mit vergleich. Seitenblicken auf Deutschland und Reformvorschlägen*" (München 1884) — „*Biographieen hervorragender Aerzte*" (Heft 1, Ib. 1885) — „*Giorgio Baglivi, bozzetto biografico*" (Napoli 1885; Estratto dal „Morgagni", 1885) — „*Giorgio Baglivi und seine Zeit*" (Berlin 1889) — „*Handbuch der spez. internen Therapie*" (Berlin 1885, 2. Aufl. 1897; 3. Aufl. 1897; ital. Mailand 1889) — deutsche Ausgabe von G. Sées „Lungenkrankheiten" (3 Bde., Berlin 1886) — „*Die Kinderheilstätten an den deutschen Seeküsten in ihrem Kampfe gegen die Tuberkulose*" (Ebenda 1899). Ausserdem eine Menge kleinerer Arbeiten in verschiedenen med. Zeitschriften und zahlreiche Artikel im vorliegenden Lexikon.

Hans Schroeder, VI, pag. 445. — Alberti, II, pag. 311. Red.

Salomonsen, Martin S., Epidemiolog, geb. 9. März 1814 in Kopenhagen, absolvirte das Staatsexamen daselbst 1838, studirte danach im Auslande und promov. 1854. Er war fortwährend als prakt. Arzt in Kopenhagen thätig. Die Ergebnisse seiner gründlichen und umfassenden Studien, besonders der epidemischen Verhältnisse Kopenhagens, sind in seiner Diss. „*Udsigt over Kjöbenhavens Epidemier i sidste Halvdeel af det 18de Aarhundrede*" und in verschiedenen Abhandlungen in Bibl. for Laeger (1851, 52, 53, 57) und Ugeskrift for Laeger (1859, 60), welche hauptsächlich die epidemische Constitution Kopenhagens analysiren, niedergelegt. Er starb 21. Dezember 1889.

Carøe, Den Danske Laegestand 4 (Laeger 1838—1900) 1904 S. 94.

Salomonsen, Louis Vilhelm S., geb. 30. Oct. 1832 in Kopenhagen, absolvirte das Staatsexamen daselbst 1855 und promovirte 1859 (*„Urin syreinfarcten hos Nyfödte"*). Er wirkte einige Jahre als Privatdocent der Physiologie und ist seit 1866 als Communearzt, seit 1880 auch als Armenarzt der jüdischen Gemeinde in Kopenhagen thätig. Ausser vielen Artikeln med. Inhalts in den Zeitschriften hat er auf dem Gebiete des Taubstummenunterrichts mehrere Abhandlungen veröffentlicht. † 1914.

Ugesk./Laeg. *76* (1914) S. 2201. Petersen.

Salpe, Hebeamme, welche in Rom (?) eine nicht geringe Rolle gespielt zu haben scheint und von welcher Plinius eine Reihe, fast nur abergläubischer Mittel und Proceduren überliefert, deren Kenntniss culturhistorisch interessant ist. Plin., XXVIII, 38, 66, 82, 262 („genitale in oleum fervens mergi jubet" als Aphrodisiacum); XXXII, 135, 140. J. Ch. Huber (Memmingen).

Salter, Thomas S., Sohn eines Arztes, lebte zu Anfang des 19ten Jahrh. zu Poole in Dorsetshire, war Mitglied der R. C. S. Lond. und Fellow der London Soc. und veröffentlichte: „*Case of diseased uterus with the appearences on dissection*" (Edinb. Med. and Surg. Journ., 1813, IX) — „*Case of singular affection of the mamma cured by the use of iron etc.*" (Ib. 1814, X) — „*Case of disease in the brain with pathological observations etc.*" (Ib. 1815, XI) und eine Reihe anderer casuistischer Mittheilungen.

Dechambre, 3. Série, VI, pag. 411. — Callisen, XVI, pag. 512; XXXII, pag. 85. Pgl.

Henry Hyde Salter, als Sohn des Vorigen, Neffe eines und Bruder dreier Aerzte, geb. 2. Nov. 1823 in Poole, überstand in seiner frühesten Kind-

heit einen schweren Croup, woher er sein Leben lang an Athembeschwerden litt, auch an deren Folgen zu Grunde ging. Er begann 1844 an der London University und dem King's College zu studiren, wurde 1850 anat. Prosector am King's Coll., 1851 Assist.-Phys. am King's Coll. Hosp. und sammelte und veröffentlichte in dieser Zeit die zuerst in der London Med. Gazette erschienenen Vorlesungen von TODD. 1851 promovirte er in London, wurde 1852 als Nachfolger von GEORGE JOHNSON Arzt am Carey-Street Dispensary, zugleich assistirte er TODD bei der Herausgabe seiner „Cyclopaedia of Anat. and Physiology", deren 2 letzte Bände er ganz selbständig redigirte — die Artikel „Pancreas" und „Zunge" stammen von ihm selbst her — und erlangte besonders wegen der vortrefflichen Bearbeitung des letzteren Artikels die Mitgliedschaft des Roy. Soc. Auch nahm er an der Herausgabe des 4. Bandes der Physiologie von TODD und BOWMAN Theil, worin die auf die Capitel „Verdauung und Circulation" bezüglichen Thatsachen von ihm zusammengestellt sind. 1854 wurde er mit den anat. und physiol. Vorlesungen am Charing-Cross Hosp. betraut, 1855 Assist. Phys. an demselben, 1856 Physician nach WILTSHIRE'S Abgange und Mitglied der R. C. P. Lond. Er starb 31. Aug. 1871 an Lungenschwindsucht. — S. war ein ausgezeichneter Schriftsteller, tüchtiger Lehrer und Kliniker. Am bemerkenswerthesten ist seine Schrift: *„Introductory address delivered at Charing-Cross Hosp."* (1855), ferner nennen wir: *„On Asthma its pathology and treatment"* (London 1860; Philadelphia 1864; New-York 1882), auch hat er eine Reihe von Aufsätzen in verschiedenen Journalen und den Verhandlungen vieler gelehrter Gesellschaften (Philos. Transact., Transact. of the Linnaean Soc., Med.-Chir. Soc., Pathol. Soc.), Guy's Hosp. Rep., Lancet, Med. Times and Gaz., Brit. Med. Journ. etc. veröffentlicht.

Brit. Med. Journ. 1871, II, pag. 278. — Med. Times and Gaz. 1871, II, pag. 485. — Dechambre, 3. Série, VI, pag. 412.

Pgl.

Salva y Campillo, Francisco S., geb. in Barcelona 12. Juli 1751 als Sohn eines Arztes am allgem. Hospital daselbst, studirte in Valencia, wurde 1771 Baccal. in Huesca und promovirte in demselben Jahre in Toulouse. Sein Lehrer war u. A. PIQUER. Er liess sich darauf in seiner Vaterstadt nieder und erwarb dort einen grossen Ruf, wurde successive Mitglied der kgl. Akad. der Med., Prof. der Klinik an der Universität (1801), Leibarzt der kgl. Familie etc. An der Discussion über die damals die Gelehrtenkreise und Universitäten Spaniens beschäftigende Frage, betr. die Vorzüge und Schattenseiten der Antimonpräparate und die Anwendung des von MASDEVALE in der Behandlung der putriden Fieber empfohlenen febrifugen Opiats betheiligte sich S., der 13. Febr. 1828 an Gehirnkrankheit starb, sehr lebhaft. Er vermachte der kgl. Akad. der Med. in Barcelona 15.000 Realen zu jährlichen Preisen à 30 Pesos für die besten Schriften über eine der in Spanien herrschenden epidemischen Erkrankungen. Seine schöne, umfangreiche Bibliothek erhielt die klinische Lehranstalt seiner Vaterstadt. Von seinen zahlreichen Schriften citiren wir: *„Proceso de la inoculation"*, auch u. d. T.: *„La inoculation presentada á los sabios"* (Barcelona 1777) — *„Respuesta á la primera pieza que publico contra la inoculation Antonio de Haen"* (Ib. 1777) — *„Carta a un amigo sobre el estasis de la decantada del lugar de Llerona"* (Ib. 1779) — *„Memoria sobre el modo de curiar el cañamo y el lino sin perjuicio de la salúd publica año de 1778"* (preisgekr. von der Soc. roy. de méd. de Paris) — *„Disertacion sobre la esplicacion y uso de una nueva maquina para agramar cañamo y lino etc."* (Madrid 1784) — *„Memoria sobre las utilidades y daños de los purgantes y de la ventilacion de las viruelas"* (1790) — *„Respuesta en tres cartas al papel intitulado: naturaleza y utilitad de los antimoniales por el Dr. Ambrosio Lorite"* (Diarios de Madrid, 1790) — *„Topografia del real hospicio de mugeres de Barcelona y epidemias observadas en el desde 1787 y 1794"* (Barcelona 1794) — *„Epidemia observada en el real hospicio de Barcelona en 1787"* etc. etc.

Dechambre, 3. Série, VI, pag. 414. — Callisen, XVI, pag. 513; XXXII, pag. 85.
Pgl.

Salvage, Jean-Galbert S., bekannter Autor in der Künstler-Anatomie, war Dr. med. der Facultät zu Montpellier und nahm als Wundarzt an den Feldzügen der 1. französ. Republik Theil. 1796 versah er in Paris die Functionen eines Militärspital-Wundarztes und bekleidete diese Stellung eine Reihe von Jahren. Er widmete sich speciell der Künstler-Anatomie und es gelang ihm, unter grossen Schwierigkeiten, nach etwa 10jähr. Arbeit, ein berühmtes Werk zu beendigen, betitelt: *„Anatomie du gladiateur combattant applicable aux beaux-arts, ou traité des os, des muscles, du mécanisme des mouvements, des proportions et des caractères du corps humain“* (Paris 1812, fol., av. 22 pl.).

Dechambre, 3. Série, VI, pag. 416. — Callisen, VII, pag. 19. Pgl.

Salviani, Hippolyte S., geb. 1514 zu Castello in Umbrien, war Prof. der Med. in Rom und starb als Leibarzt des Papstes Julius III. 1572. Er verfasste mehrere italien. Dichtungen und Lustspiele und folgende med.-naturwissenschaftl. Schriften: *„De piscibus libri duo cum eorundem figuris aere incisis“* (Rom 1554, 1593; Venedig 1600; 1602, fol.) — *„De crisibus ad Galeni censuram“* (Rom 1558). Sein Sohn:

Sallustio Salviani, gleichfalls Arzt und von 1576—87 Prof. in Rom, schrieb: *„De calore naturali acquisito et febrili libri II“* (Rom 1586) — *„De urinarum differentiis, causis et judiciis libri II“* (Ib. 1587) — *„Variarum lectionum de re medica“* (Ib. 1588).

Biogr. méd. VII, pag. 82. — Dechambre, 3. Série, VI, pag. 417. Pgl.

Salzer, Friedrich Franz S., geb. zu Birthalm in Siebenbürgen 30. Sept. 1827, bildete sich in Wien unter Hyrtl, Brücke, Skoda, Schuh aus, wurde 1853 promovirt, fungirte als Assistent bei Schuh von 1854—59, erhielt 1875 die Berufung als Extraordinarius, 1865 eine Primararztstelle im Rudolfspitale, 1868 eine solche am Wiener allgem. Krankenhause. Seit 1882 war er Chef des Rettungswesens an den Staats Eisenbahnen. Zahlreiche Arbeiten von S. erschienen in der Wiener allgem. med. Ztg. (1857—59), der Zeitschr. der Gesellsch. der Aerzte (1856—67), den Jahresberichten der Rudolf-Stiftung (1866, 1867). Er starb 30. November 1890. Wernich.

Salzmann, Johann Rudolph S., geb. 1574, Prof. an der med. Facultät in Strassburg, sowie Arzt und Decan des Capitels Saint-Thomas, ist Verf. von etwa 20 Dissertatt. und akad. Gelegenheitsschriften, sowie u. A. folgender durch pathol.-anat. Beobachtungen bemerkenswerther Arbeiten: *„Consultatio medica de curando melancholico“* (Strassb. 1611) — *„De diaeta fractorum ossium“* (Oppenheim 1611) — *„De anatomicis quibusdam observationibus epistola“* (Ulm 1628) — *„Discursus psychologicus de vita et morte hominis“* (Strassb. 1642). S. starb, 11. Dec. 1656.

Wieger, Gesch. d. Med. . . . in Strassburg S. 60, 82.

Johann Salzmann, geb. 29. Juni 1679 in Strassburg, studirte daselbst, sowie in Paris, machte 3 Jahre lang wissenschaftl. Reisen durch Frankreich, die Schweiz und Deutschland, promovirte 1706 in Strassburg und erhielt hier successive die Lehrstühle der Anat., Chir. und Pathologie. Ausserdem war er Decan der Facultät und des Capitels von Saint-Thomas, Mitglied der Akad. der Wissensch. in Berlin, sowie von 1720—32 Universitäts-Bibliothekar seiner Vaterstadt, wo er am 4. Februar 1738 starb. S. hat nur eine grössere Reihe nicht ganz uninteressanter akad. Gelegenheitsschriften und Dissertt. verfasst.

Biogr. méd. VII, pag. 86. — Dict. hist. IV, pag. 58—59. — Dechambre, 3. Série, VI, pag. 424. — Wieger S. 63, 80, 84.
Pgl.

Zur Beachtung!

Zu der im Jahre 1934 abgeschlossenen 2. Auflage des „Biographischen Lexikons" ist ein Ergänzungsband erschienen. In ihm sind annähernd 4000 neue Angaben über ebensoviele Ärzte der Vergangenheit zusammengetragen worden. Es empfiehlt sich deshalb beim Benutzen des Hauptwerkes in jedem Fall auch den Nachtragsband zu Rate zu ziehen, da hier auf Grund der Literatur, die seit dem Abschluß des Lexikons erschienen oder den Bearbeitern erst nachträglich zugängig geworden ist, nicht nur neue Tatsachen aufgezeichnet, sondern auch alte richtiggestellt worden sind.

Außer diesen Nachträgen enthält der Ergänzungsband annähernd 200 Biographien von Ärzten, die bisher im Hauptwerk nicht erwähnt waren. Der vorliegende IV. Band des Lexikons wird somit durch die Biographien nachstehender Ärzte ergänzt:

Montalto, Elijah de Luna
Musandinus, Petrus
Muznik, Anton
Renucci, Simon Francesco
Rivaud-Landrau

LIBRARY
UNIVERSITY OF ILLINOIS
URBANA

#fg

UNIVERSITY OF ILLINOIS-URBANA
3 0112 110576292